BIBLIOTECA
CENTRALĂ UNIVERSITARĂ
„M. EMINESCU" IAȘI
0 -

Ce se întîmplă în arestul Poliției Județene?

După ce a fost legat de pat cu lanțuri și cătușe, un ieșean a fost ucis bestial în celula 19 din arestul I.J.P. Iași

Procurorul criminalist Ioan Ciofu a încheiat ieri ancheta în cazul Victor Mandiuc, bărbatul în vîrstă de 46 de ani ucis în mod bestial, în vara acestui an, în arestul Inspectoratului Județean de Poliție Iași. Potrivit rechizitoriului, Victor Mandiuc a fost practic torturat timp de trei zile de șeful de celulă, Neculai Grigoriu. Aflat pentru prima dată în spatele gratiilor ca urmare a unui scandal public, Mandiuc și-a găsit sfîrșitul în infernul din arestul Poliției, unde - legat cu lanțuri și cătușe - a fost maltratat de omul pe care polițiștii l-au desemnat șef de celulă.

■ *Dezalcoolizare forțată*

La 9 august 1995, ***Victor Mandiuc (46 ani)***, din Iași, a fost condamnat la două luni închisoare contravențională. Sentința pronunțată de Judecătoria Iași l-a trimis pe Victor Mandiuc pentru prima dată în spatele gratiilor. Bărbatul a fost denunțat la Poliție de soția sa, care a afirmat că Victor, aflîndu-se sub influența alcoolului, a alungat-o din casă și a provocat scandal. Mandiuc a fost închis în aceeași zi în arestul Inspectoratului Județean de Poliție Iași, în celula nr. 19. Dependent de alcool, Victor n-a rezistat regimului de detenție decît două zile. Pe 11 august, neputînd să facă fată unei dezalcoolizări fortate, Mandiuc a devenit agitat, crizele sale accentuîndu-se treptat. Era ca în situația unui consumator de droguri nevoit să renunțe brusc la marijuana. Comportamentul său, aveau să declare ulterior colegii de celulă, era asemănător cu al unui bolnav psihic.

■ *Infernul din celula 19*

În celula în care a fost închis Victor Mandiuc mai stăteau încă cinci bărbați, arestați sub diferite acuzații. Șeful de celulă era un recidivist notoriu în materie de furturi, ***Neculai Grigoriu***, un tip dur, după cum l-au caracterizat colegii de cameră. Mandiuc avea să cunoască pentru prima dată infernul din celula 19 în noaptea de 11 spre 12 august. **(Sorin SIMON)**

Continuare în pagina 2A

VINERI
1 decembrie 1995
An V,
Nr. 286 (1345)
12 PAGINI
400 LEI
pentru Republica Moldova
30 bani

cotidian de informaţii
Monitorul

SECȚIUNEA
A
ȘTIRI,
OPINII,
COMENTARII

Director onorific: AUREL LEON
Redactor șef: DAN RADU

Înainte de a anunța Poliția, Salvarea sau Pompierii, sunați la MONITORUL!
271.271

Toma Cocârță a păgubit statul cu 4 milioane dolari!

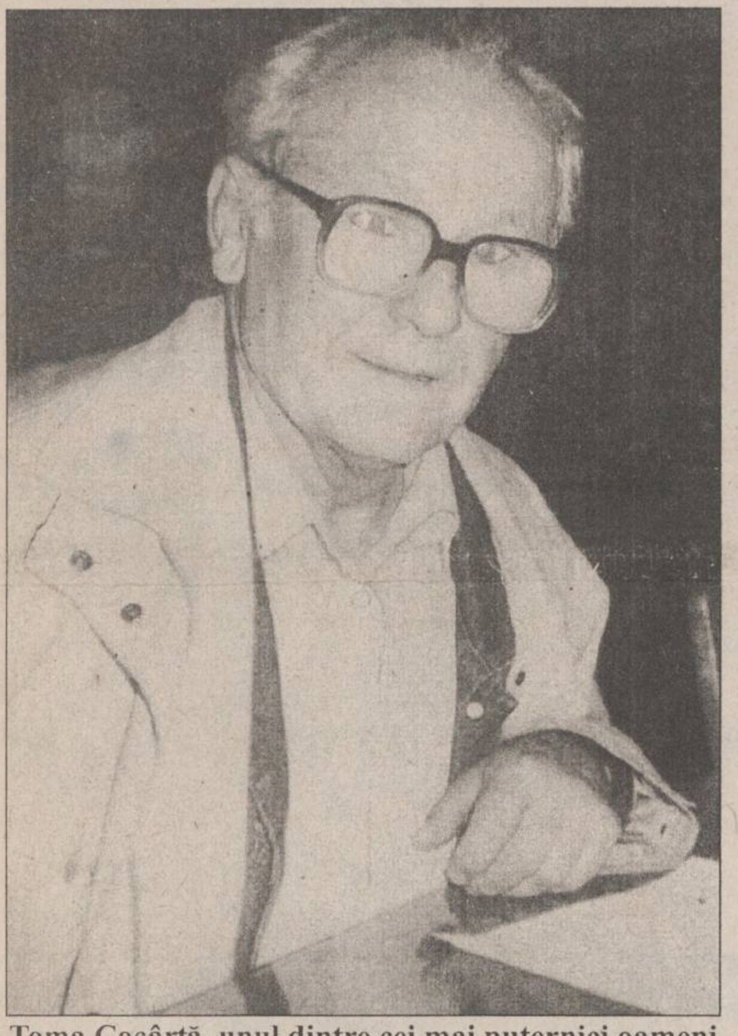
Toma Cocârță, unul dintre cei mai puternici oameni ai Iașului, se află acum pe punctul de a fi arestat

■ *Parchetul General al României îl cercetează pentru cinci acuzații grave*

Ieri după-amiază, la sediul redacției Iași a Serviciului Român de Informații a avut loc o conferință de presă prilejuită de prezența în orașul nostru a purtătorului de cuvînt al SRI - *Nicolae Ulieru*. Încă de la început, Nicolae Ulieru a ținut să precizeze ziariștilor că prezența lui se datorează faptului că ziarele locale capătă o importanță din ce în ce mai mare și că o relație bună a instituției pe care o reprezintă cu presa din Iași este benefică pentru ambele părți. ***"Deși presa centrală reflectă într-o oarecare măsură probleme locale, aceste probleme locale sînt cunoscute și reflectate cel mai fidel de presa, care știe cel mai bine ce se întîmplă în Iași și chiar în Moldova"***, a afirmat Nicolae Ulieru.

Purtătorul de cuvînt al SRI a fost întrebat de către ***"Monitorul"*** care sînt rezultatele implicării în afacerile lui *Toma Cocîrță*, directorul societății "Comtom" S.A. Tomești. ***"În ceea ce privește situația de la COMTOM, în urma informațiilor pe care le-am obținut, prin mijloacele specifice serviciilor de informații, a fost sesizat Parchetul General al României, care, în urma studierii sintezei noastre informative, a dispus efectuarea de cercetări penale împotriva directorului Toma Cocîrță, sub aspectul săvîrșirii următoarelor infracțiuni: gestiune frauduloasă, abuz în serviciu contra intereselor publice, fals intelectual, uz de fals și folosirea bunurilor sau creditelor societății într-un scop contrar intereselor acesteia și în folosul propriu. Paguba adusă societății COMTOM de către directorul Cocîrță, după estimările noastre se ridică la 3,5, aproape 4 milioane de dolari. Deci e o sumă care, într-un fel sau altul, afectează ceea ce noi numim, într-un termen larg, siguranța națională. Cercetarea se află în curs, deci nu este acum cazul să dau mai multe amănunte, pentru că nu vreau să ne amestecăm în cercetările Parchetului. Să așteptăm ca Parchetul să-și facă datoria, și eu cred că și-o va face, pentru că oricîte relații ar avea acest domn Cocîrță pe plan local, inclusiv în Procuratură, nu va putea scăpa de răspunderea faptelor sale, dacă aceste fapte se vor dovedi a fi infracțiuni"***, a declarat Nicolae Ulieru. El a mai precizat că în ultimul an Serviciul Român de Informații nu a violat nici o corespondență, în schimb a obținut 368 de mandate prin care Procuratura a autorizat interceptarea unor convorbiri telefonice, Nicolae Ulieru a explicat că aceste mandate au fost solicitate Parchetului General numai după ce au existat indicii temeinice că o persoană lucrează pentru un serviciu străin de informații. În limbaj specific aceste persoane sînt numite "vectori". Rezultă din aceste afirmații că unul dintre acesti "vectori" a fost și Toma Cocîrță, ale cărui convorbiri telefonice au fost interceptate de SRI Iași. **(Ovidiu SCUTELNICU)**

Azi, Ziua Națională a României

O sărbătoare neîntregită

1 Decembrie 1918, Marea Adunare Națională de la Alba Iulia. 1.228 delegați oficiali, aleși pe circumscripțiile electorale și de organizațiile obștești ale românilor din Transilvania, și-au prezentat deschis dorința de unire într-un singur stat al tuturor românilor. Vasile Goldiș citește rezoluția al cărei prim punct era următorul: ***"Adunarea Națională a tuturor românilor din Transilvania, Banat și Țara Ungurească, adunați prin reprezentanții lor îndreptățiți la Alba Iulia, în ziua de 18 noiembrie - 1 decembrie 1918, stil nou - decretează unirea acelor români și a tuturor teritoriilor locuite de dînșii cu România..."*** Rezoluția de unire a fost votată, în unanimitate, de delegați, în uralele celor circa 150.000 de participanți.

În fotografie, statuia Unirii, amplasată pînă după război în fața clădirii Fundației Carol, actuala Bibliotecă "Mihai Eminescu" din Iași. Statuia a fost sculptată, la Paris, de Olga Sturdza. Ea a fost demolată de comuniști pentru că reprezenta o mamă cu patru copii, simbolizînd România cu cele patru provincii.

A fost capturat pe Dunăre un transport-pirat de combustibil nuclear

Autoritățile române au interceptat, miercuri, la postul Hîrșova, un transport-pirat de combustibil nuclear destinat centralei de la Kozlodui, Bulgaria, informează Biroul de presă al Ministerului Apelor, Pădurilor și Protecției Mediului (MAPPM). Un împingător și o barjă Nautilus, navigînd sub pavilion bulgăresc, au plecat din portul Reni (Ucraina), cu destinația Kozlodui, avînd la bord 106 conteinere cu combustibil nuclear de proveniență rusească.

Guvernul a emis ieri o hotărîre importantă

Noul Regulament de organizare a licitațiilor

Guvernul a emis, miercuri, o hotărîre prin care modifică și completează Regulamentul privind organizarea licitațiilor pentru achizițiile publice de bunuri, în acord cu prevederile Ordonanței nr. 19/1995 referitoare la perfecționarea regimului acestor achiziții și al valorificării bunurilor scoase din funcțiune, aparținînd instituțiilor publice. Conform noilor norme, licitațiile publice se organizează și în cazul achizițiilor de servicii, iar reglementările care privesc organizarea licitațiilor se extind și asupra regiilor autonome, în cazul achiziționării bunurilor de natura activelor corporale, finanțate integral sau parțial din fonduri bugetare și din credite externe garantate sau contractate direct de stat. Plafonul valoric peste care devine obligatorie organizarea de licitații publice, pentru achizițiile de bunuri și servicii de același fel, este de 50 milioane lei. Intervalul minim de timp dintre data publicării anunțului publicitar privind licitația și data depunerii ofertelor s-a redus de la 15 la 10 zile. Dacă la licitația publică deschisă nu se prezintă nici un ofertant, comisia de licitație poate hotărî fie repetarea licitației, fie, în lipsa unei oferte alternative, întocmirea notei justificative pentru achiziția bunurilor sau serviciilor de la singurul furnizor intern al acestora. Hotărîrea guvernamentală va fi aplicată temporar.

Programul de funcționare a principalelor instituții de interes public din Iași

S.C. ALIMENTARA - program normal (6,00-20,00); *Agenția TAROM* - program normal (7,30-19,00); *Agenția CFR* - închis; ***Primăria*** - nu se lucrează; ***Prefectura*** - nu se lucrează; ***Consiliul Județean*** - nu se lucrează; ***Spitalele și maternitățile*** funcționează normal.

SAFI SA
SOCIETATEA DE ASISTENȚĂ FINANCIARĂ ȘI INVESTIȚII
FINANCIAL SERVICES AND INVESTMENT COMPANY
Sunați acum la telefon 117596

● **FONDUL MUTUAL AL OAMENILOR DE AFACERI**
Datele la zi valabile începînd de **LUNI, 27 noiembrie 1995.**
Număr C.I. în circulatie: 3.636.646
tip A: 138.372 tip B: 247.191 tip C: 3.251.083
Activul net: 373.565,2 milioane lei

Creșterea valorii C.I.
- fată de 1.01.1995 107,3%
- fată de săptămîna anterioară 1,45%
- în ultima lună 6,45%

Valoarea la zi a certificatelor de Investitor (C.I.):
tip A: **616.000 lei** - la răscumpărare
tip B: **154.000 lei** - la răscumpărare
tip C: **77.000 lei** - la vînzare sau răscumpărare

● **FONDUL PRIVAT DE ACUMULARE ȘI PENSII**
deschis atît persoanelor în activitate, cît și pensionarilor

Casa Modei (mezanin) Telefon 117596
Zilnic, între orele 9,00-18,00 (sîmbătă, duminică închis)

Biroul SAFI Iași practică un comision de maxim 1%

PARBRIZE - NOI (IMPORT)
PIESE AUTO - (SECOND HAND)
PREȚURI AVANTAJOASE
TROPIC SRL
Strada Păcurari nr. 79 (vizavi de Service Păcurari)
Tel. 032/250330 Fax 032/250329

Începînd cu data de **25.09.1995**, în scopul creșterii operativității în relațiile cu clienții, se modifică sistemul răscumpărării Certificatelor de Investitor, astfel:
1. Cererile de retragere se primesc numai în zilele de luni ale fiecărei săptămîni, între orele 9⁰⁰-16⁰⁰, la Casa Modei mezanin.
2. Sumele cuvenite investitorilor, aferente cererilor de retragere primite se plătesc în ziua de **vineri a aceleiași săptămîni.**

ANGAJĂRI!
MOLDROM S.A.
Iași, str. Tătărași 57
tel/fax 173.025, 270.499

VÎNZĂTOARE
Înscrierile se fac pînă pe 1 decembrie 1995 inclusiv, zilnic, între orele 10⁰⁰-16⁰⁰ la sediul firmei.

CONDIȚII:
- persoane dinamice
- tinere (max. 30 de ani)
- persuasive
- studii medii (minim)
- prezență agreabilă

ANGAJĂM
Coordonator raion electronice și electrocasnice, pentru magazin nou, ultracentral
CANDIDATUL IDEAL
- este tînăr, dinamic, dornic de afirmare
- posedă calitățile necesare realizării vînzării

Experiența sau pregătirea corespunzătoare pot constitui un avantaj
Înscrierile se fac pînă sîmbătă, 2 decembrie, ora 12. Relații și înscrieri zilnic, între orele 9-17, la sediul Radio Nord Est, bd. Copou 3, tel.: 211570

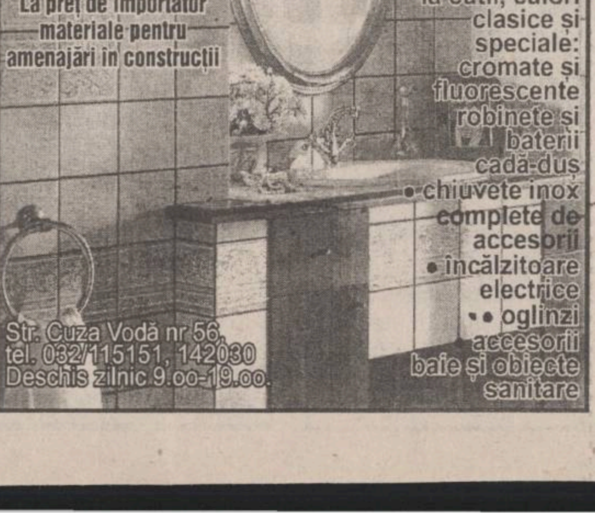
LATIN
OFERTA NOASTRĂ ESTE CEA MAI BUNĂ!
La preț de importator materiale pentru amenajări în construcții
- faianță,
- gresie,
- tăietoare profesionale
- tapet lavabil,
- var lavabil
- vopsea email la spray-uri și la cutii, culori clasice și speciale: cromate și fluorescente
- robinete și baterii cadă-duș
- chiuvete inox complete de accesorii
- încălzitoare electrice
- oglinzi accesorii baie și obiecte sanitare

Str. Cuza Vodă nr 56, tel. 032/115151, 142030
Deschis zilnic 9.oo-19.oo

MONITORUL DE IAȘI

Surpriză

Au picat toţi candidaţii la examenul filtru de la U.M.F.

Nici unul din cei 26 de absolventi ai unor facultăti particulare neautorizate de medicină care au sustinut examenul-filtru la Universitatea de Medicină și Farmacie Iași nu a reușit să fie declarat admis în urma probelor teoretice. Majoritatea notelor obtinute de acești candidați se situează între 2 și 3, cu puține exceptii, cînd unii absolventi au primit note peste 5. Precizăm că pentru a trece acest examen, absolvenții facultătilor particulare neautorizate trebuie să obtină la toate probele peste 5.

Dacă la probele teoretice candidatii la examenul-filtru pentru Facultatea de Stomatologie au reușit aproape toți cu note mari, în urma probelor practice, aproape jumătate dintre ei au picat.

La Universitatea "Al.I. Cuza", corectarea tezelor examenului-filtru ar putea începe în cursul săptămînii viitoare. Ministerul Învățămîntului a precizat conducerii universității ieșene că va găsi o modalitate legală de plată a profesorilor care au participat la organizarea acestui examen. **(S. ARADEI)**

Începînd cu 20 decembrie

Plata ajutorului social se va face prin poştă

Ieri, în ședinta șefilor de servicii din Primăria Iași s-a hotărît ca plata ajutorului social, începînd cu dosarele depuse în luna noiembrie, să se facă prin poștă. Decizia a fost luată ca urmare a aglomerației de la ghișeele de plată.

Plata dosarelor restante din lunile august, septembrie și octombrie se face, în continuare, la cele 3 ghișee de lîngă Oficiul Stării Civile. Plata dosarelor aferente lunii noiembrie se va face prin poștă începînd de la 20 decembrie a.c.

Luni, 4 decembrie, Primăria Iași va perfecta cu Direcția de Poștă din Iași un contract pentru efectuarea acestor plăți. **(Constantin NICOLAU)**

Pe rol la Tribunal

Un nou proces are ca obiect traficul de mercur

Ieseanul Florinel Crăciun a fost trimis în judecată, în stare de libertate, la Tribunalul Iasi sub acuzatia de trafic de substante toxice. Ieri, la primul termen al procesului, acuzatul a recunoscut învinuirile aduse, prin rechizitoriu, de Parchetul de pe lîngă Tribunalul Iasi.

Florinel Crăciun a declarat că în august 1994 a cumpărat din Bazar, de la niște cetăteni basarabeni, 720 de grame de mercur alb. Valoarea mercurului cumpărat se ridica la aproximativ 200.000 lei. Inculpatul a mai precizat că nu știa că mercurul este o substanță toxică a cărei comercializare este prohibită și nici că achizitionarea de mercur este o infracțiune. **(Adina S.)**

Ce se întîmplă în arestul Poliției Județene?

(continuare din pagina 1A)

■ *"L-a lovit puternic de mai multe ori cu pumnul în figură"*

Enervat de comportamentul bizar al noului venit, ***Neculai Grigoriu*** s-a repezit la ***Mandiuc*** și l-a lovit puternic de mai multe ori cu pumnul în figură. O "lecție" care a însemnat începutul sfîrșitului. În noaptea următoare, pretextînd că nu poate dormi din cauza scandalului făcut de Victor Mandiuc, șeful de celulă l-a lovit din nou cu pumnii. Căzut la pămînt, Mandiuc a primit mai multe serii de lovituri cu picioarele pe toată suprafata corpului, inclusiv în cap. Auzind țipetele din celula 19, plutonierul adjutant ***Mihai Dragomir,*** cel care era de serviciu la etajul II al arestului, s-a dus la camera respectivă, împreună cu un alt subofițer. Cei doi au aflat de la șeful de celulă că Victor Mandiuc este scandalagiu și că din cauza lui nimeni nu poate să doarmă.

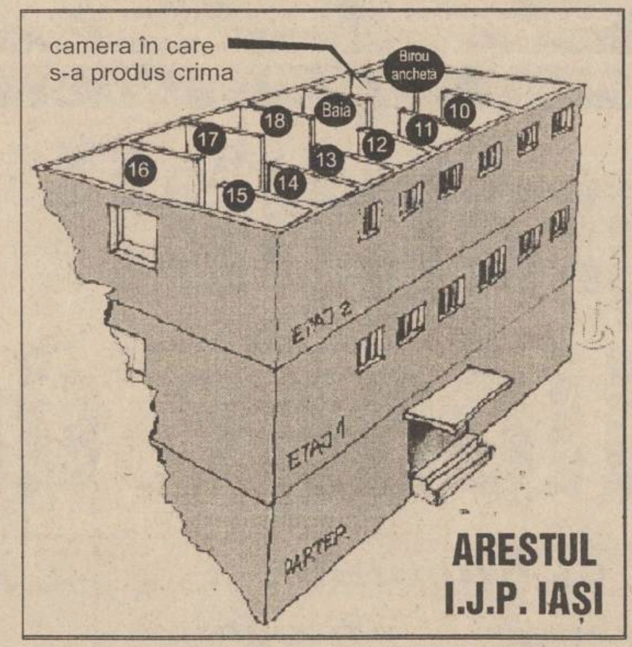

ARESTUL I.J.P. IAȘI

Șeful de celulă i-a spus supraveghetorului că Mandiuc s-a lovit cu capul de pereți.

■ *Legat de pat cu lanțuri și cătușe*

Pe 13 august 1995, după apelul de dimineață de la ora 7.00, Victor Mandiuc a încercat să evadeze. Ajuns în pragul disperării ca urmare a dezalcoolizării forțate si îngrozit de tratamentul la care era supus în celulă, Victor Mandiuc a îmbrîncit un subofițer de pază, încercînd să fugă. A fost prins imediat pe holul de la etajul II al clădirii, fiind închis din nou în celula 19. Plutonier major ***Dumitru Bosînceanu,*** supraveghetor în ziua respectivă, a dat ordin ca Mandiuc să fie legat cu un lanț de picioare, ordin executat prompt de șeful de celulă.

În seara de 13 spre 14 august, în jurul orelor 2.00, Mandiuc a devenit din nou agitat, încercînd să scape de lanțurile care-i strîngeau picioarele. Neculai Grigoriu, șeful de celulă, a cerut atunci subofițerului de serviciu o pereche de cătușe pentru a-l imobiliza mai bine pe Mandiuc, dorința fiindu-i îndeplinită pe loc. Grigoriu l-a legat pe Mandiuc de pat: cu lanțul i-a înfășurat picioarele, iar mîinile i le-a legat de cîte un capăt al patului, cu o cătușă și un șiret.

■ *Arma cu care s-a comis crima - o carte groasă - a dispărut*

Spre dimineață, cum țipetele victimei nu-i mai impresiona cîtuși de puțin pe gardieni, șeful de celulă s-a aplecat asupra patului unde era legat Mandiuc și a început să-l lovească cu muchia palmei în gît, sub bărbie. Apoi, sub privirile îngrozite ale colegilor de celulă, a luat o carte groasă, cu coperți de carton, lovindu-l pe Mandiuc de mai multe ori cu muchia cărții în gît. La ora 8.00 dimineața, cînd Mandiuc a fost scos pe hol pentru a i se lua amprentele, își pierduse glasul complet. Cinci minute mai tîrziu, a murit în celula 19, după ce șeful de cameră l-a mai lovit o dată cu piciorul. În mod suspect, corpul delict (cartea cu coperți groase) a dispărut pînă la sosirea procurorilor militari, adică în intervalul de timp dintre orele 8.00 și 9.30.

■ *Cîteva semne de întrebare*

Cazul Victor Mandiuc a fost anchetat, în prima fază, de către ***Parchetul Militar.*** Procurorul ***Barbu Răzuș*** a ajuns la concluzia că polițiștii supraveghetori Dumitru Bosînceanu și Mihai Dragomir, suspectați de abuz în serviciu, nu sînt responsabili în nici un fel de ceea ce s-a întîmplat în celula 19, în ciuda faptului că în timpul serviciului lor a murit un om. Pe de altă parte, este cel puțin ciudat faptul că polițiștii nu l-au dus pe Mandiuc la un medic - cum era normal - preferînd să-l lase în mîinile șefului de celulă și să ordone legarea deținutului cu lanțuri și cătușe. De asemenea, surprinzătoare este și "libertatea" acordată șefilor de celule, care în acest caz a condus la un deznodămînt tragic. Semnele de întrebare care planează asupra acestui caz nu au fost nici pe departe înlăturate de șeful biroului de presă al Poliției, maiorul Ioan Bodia, care a declarat: ***"Activitățile din arest se desfășoară conform codului de procedură penală și regimului de detenție, iar asistența medicală este asigurată".*** **(Vom reveni)**

Directorul Liviu Filipescu susține din umbră minciunile Comisiei Naționale de Statistică

■ *el refuză să comenteze neconcordanțele dintre raportările lunare ale numărului de șomeri*

Pe data de 20 noiembrie a.c., ***Oficiul Fortelor de Muncă Iasi*** a dat publicității următoarele cifre referitoare la numărul somerilor din judet: 67.500 persoane înregistrate, dintre care 4085 beneficiau de ajutor de integrare profesională, 5526 de ajutor de șomaj, 22696 de alocație de sprijin, iar 35.173 nu mai beneficiau de sprijin financiar. Continuă, astfel, sirul neconcordantelor dintre datele oficiale și cele reale în ceea ce priveste numărul somerilor. Avînd în vedere că persoanele cu ajutor de integrare profesională nu intră în statisticile oficiale, rezultă că numărul "oficial" de someri este de 63.415 persoane, cu 5460 mai mare decît la 20 octombrie a.c. Această crestere este paradoxală, întrucît, după cum am relatat într-un articol de săptămîna trecută, ***Comisia Națională de Statistică*** (CNS), citînd ca sursă ***Ministerul Muncii și Protecției Sociale,*** anunta, cel putin în cazul judetului Iasi, o scădere a numărului de someri cu aproximativ 6573 persoane. Principala neconcordantă este cea privitoare la numărul persoanelor aflate în evidente care nu mai beneficiază de prevederile ***Legii nr.1/1991.*** Astfel, pe 20 septembrie a.c., erau 32.997 de astfel de persoane, pe 20 octombrie 26.055, iar pe 20 noiembrie 35.176 persoane. Aceeasi situație se înregistrează și cu celelalte judete. Si pentru a pune capac acestei încîlceli, într-o recentă conferintă de presă, presedintele CNS, ***Alexandru Radocea,*** a anuntat pentru luna noiembrie o rată a somajului de 8,8% fată de 9,2%, cît se înregistra în luna anterioară.

Mentionăm că nu am putut obtine informatii despre aceste nepotriviri de cifre întrucît directorul Direcției Muncii si Protecției Sociale Iasi, Liviu Filipescu, evită presa și este de părere că ziarele fac un deserviciu populatiei publicînd buletinul somajului. **(Dana PAVEL)**

A fost revocată măsura arestării preventive a lui Mitică Ungureanu

■ *Parchetul poate să facă recurs în termen de trei zile*

Judecătoria Iași a dispus, ieri, revocarea măsurii arestării preventive a fostului consilier municipal ***Mitică Ungureanu.*** Conform procedurii, după interogarea inculpatului, apărătoarea sa a cerut instanței ca procesul să continue cu judecarea acuzatului în stare de libertate. În acest sens, s-a solicitat revocarea măsurii arestării acestuia.

"Hotărîrea instanței nu este executorie", a mai precizat ***Elena Domnaru,*** avocata lui Mitică Ungureanu: ***"Astfel, vom aștepta ca în termenul legal, de trei zile, Parchetul de pe lîngă Judecătorie să facă sau nu apel la dispoziția instanței. Sperăm însă ca marți, 5 decembrie, Mitică Ungureanu să fie pus în libertate",*** a mai declarat Elena Domnaru.

Amintim că fostul consilier municipal Mitică Ungureanu a fost acuzat de săvîrșirea mai multor infractiuni printre care: fals, uz de fals, înșelăciune în convenții, conducere fără permis.

În august 1995, Mitică Ungureanu a fost arestat preventiv, conform unui prim mandat de arestare. Ulterior, după ce apărarea a cerut revocarea acestui mandat, Parchetul amintit a completat lista infractiunilor și a emis un al doilea mandat de arestare preventivă pe numele lui Mitică Ungureanu. Apărarea a contestat în instantă și acest mandat de arestare, pe motiv că avocatei Elena Domnaru nu i s-a comunicat faptul că trebuie să-și apere clientul pentru noi acuzații. ***"În momentul în care am fost chemată la Parchet, nu mi s-a comunicat că Mitică Ungureanu a mai fost acuzat și de alte infracțiuni care fac obiectul unui dosar separat*** (n.r. - aceste dosare au fost conexate în instantă si acum fac obiectul unui singur proces). ***Or, în acest nou dosar nu aveam delegație, deci clientul meu a fost lipsit de asistența juridică - obligatorie, în aceste cazuri"***, a mentionat avocata acuzatului.

Precizm că în cazul în care instanta va mentine revocarea măsurii arestării preventive a lui Mitică Ungureanu, cele două dosare ce fac obiectul plîngerilor împotriva arestării preventive a inculpatului vor fi anulate. **(Adina SCUTELNICU)**

SOCIETATE COMERCIALĂ
FRAROM IAŞI S.R.L.
tel./fax 112122
112180

Prin magazinele din: B-dul Independenței nr. 11-13
Alexandru cel Bun bloc H6

OFERTĂ SPECIALĂ
✓ Calorifere ✓ Aeroterme
✓ Convectoare
✓ TV ROYAL ✓ TV GOLDSTAR
✓ Toată gama de aparatură electrocasnică

CELE MAI MICI PREŢURI DIN IAŞI!
VĂ AȘTEPTĂM!
Magazinele noastre sînt deschise între 9,oo-18,oo.
NU PIERDEȚI OCAZIA!

AVEȚI NEVOIE DE LIMBA ENGLEZĂ?

Doriți să învățați cu profesori instruiți de Consiliul Britanic, manuale din Marea Britanie, dotare modernă asigurată de Fundația Soros?

ILC
Set up by the Soros Foundation in 1992
Professional expertise - British Council

International Language Centre
Str. Moara de Foc 35, et. 8.
6600 Iasi, România
tel.: 032/252850, 252870
fax: 032/252902

vă ajută să progresați foarte repede prin cursuri cu orar flexibil pentru orice nivel, orice intensitate, orice vîrsă sau scop.
Înscrieri permanente și pentru admitere facultate, TOEFL, Cambridge Certificate, Business. cursuri zilnice preșcolari.

NOU! reduceri substanțiale pentru elevi, studenți și șomeri

OFERIM ȘI CURSURI DE LIMBA ITALIANĂ, SPANIOLĂ, ROMÂNĂ PENTRU STRĂINI,
alte limbi.

TV EUROPA NOVA
canal 54

Vineri, 1 decembrie, ora 22:15

NIGHT CLUB

Umor, desene animate, muzică, showbiz

Concurs "EUROSTAR"

0:30 - film: "Războinicii. Întîlnire finală"
prod. SUA; regia: Shimon Dotan;
cu: Gary Busey, Michael Pare

CETĂȚENI !
în curînd va apărea
Flacăra Iașului
ziar județean de informații, note și comentarii

Flacăra Iașului
ziarul care stă de vorbă cu oamenii !

DUVANĂ
EN GROS
- PULPE PUI INTERFOLIATE - 4550 lei/kg
- PIEPT DESOSAT - 8800 lei/kg
- PUI IMPORT - 5050 lei/kg
- FICĂȚEI PUI - 5800 lei/kg
- PULPE INTEFOLIATE CURCAN - 3000 lei/kg
- CREMVURSTI (import Canada) - 6050 kg
- ARIPI CURCĂ - 3750 lei/kg
- SALAM BIERMEISTER tip Sibiu - 14.800 lei/kg
- SALAM PEPPERONI - 15,880 lei/kg
- SALAM VITĂ - 8.340 lei/kg
- PESTE CONGELAT COD D/E (ALASKA) - 2900 lei/kg
- VEGETA EVETA 75 gr. - 650 lei

Bd. Ștefan cel Mare 8 A
Tel. 032/212965, 211369
Fax 212965
ZILNIC 8^{00}-19^{00}

SC Comtex SA
Iași, str. Grigore Ureche nr. 3, bl. Gh. Șonțu
aduce la cunoștința cumpărătorilor că astăzi
1 decembrie 1995,
magazinele sale funcționează
în program normal de lucru: 8^{00}-20^{00}.

nou!
Magazinul MATERNA
Iași, str. Ștefan cel Mare și Sfînt nr. 14
VINDE MĂRFURI CU
PLATA ÎN RATE
Vă oferim un bogat sortiment de produse
◆ ELECTRICE
◆ ELECTRONICE
◆ UZ CASNIC
◆ CONFECȚII
Plata - în 6 rate lunare, cu un avans minim de 30% din valoarea mărfurilor cumpărate și o dobîndă de 5% lunar.

TORTINO
O familie fericită !

Prăjitura care-ți lasă apă gura !
SC "Vita Dolce" SRL, str. Chișinăului 33
(în incinta SC "Pangran' SA), tel. 130120, int. 144.

SC Comtex SA
Iași, str. Grigore Ureche nr. 3, bl. Gh. Șonțu
organizează
LICITAȚIE DIRECTĂ
conform HG 140/91 (republicată) luni *18 decembrie 1995 ora 10.00*, la sediul său din Iași, str. G. Ureche nr. 3, bl. Gh. Șonțu pentru închirierea următoarelor spații comerciale cu profil - comercializare mărfuri textile - încălțăminte, alimentare, metalo-chimice, consignație:
1. Spațiul comercial situat în Iasi, str. Clopotari nr. 15, bl. 634, în suprafață de **280 mp**, garanție de participare - 51.000 lei.
2. Spațiul comercial situat în Iași, str. Cetățuii nr. 20, bl. 750 Frumoasa, în suprafață de **167 mp**, garanție de participare 31.000 lei.
Taxa de participare este 50.000 lei.
Înscrierea la licitație cu actele doveditoare privind bonitatea sau garanțiile materiale precum și chitanțele privind taxa de participare și garanția de participare vor fi depuse la secretariatul societății pînă la data de 14 decembrie 1995. Documentația poate fi procurată de la sediul societății, contra cost.
Relații suplimentare la tel. 214074.

FIBRESIN
produce
și
comercializează
la prețuri
deosebit
de
avantajoase
- antigel
- electrolit
- lichid frînă
- detergenți lichizi auto
- detergenți lichizi uz industrial
- detartranți uz sanitar
- acid clorhidric tehnic
Calea Chișinăului nr.29
tel/fax 137389;
telex 22251

MONITORUL DE IAȘI

Fată de anul trecut

Prețurile de revelion vor fi mai mari cu 30%

În perioada 22-24 noiembrie a avut loc, la Sinaia, Bursa de Turism din România, la care au participat agenții de turism și societăți comerciale de turism deținătoare de bază materială disponibilă. Cu această ocazie, s-a discutat Ordinul ministrului Turismului, Dan Matei Agaton, privind tarifele ce vor fi practicate de unitățile de turism în sezonul rece 1995-1996 și de Revelion. Tarifele pentru această iarnă sînt cu aproximativ 30% mai mari decît cele de anul trecut.

Astfel, prețurile pentru Revelion variază între 135.000 lei (cabana Fîntînele - Durău) și 600.000 lei (Hotel ARO - Sinaia). Oferta societătii Comerciale de Turism "Moldova" pentru acest an se clasează din punct de vedere al prețurilor sub media pe țară, S.C.T. MOLDOVA organizînd Revelionul pentru 100.000 lei la hotelurile "Moldova" și "Unirea", 80.000 lei la hotelurile "Traian" și "Iașul" și 75.000 lei la hanul "Trei sarmale". **(Dan DUMBRAVĂ)**

La începutul lunii decembrie

Se organizează alegeri pentru Colegiul medicilor

"Am început acțiunile de organizare a alegerilor consiliilor medicilor din județe și din municipiul București și ale delegaților pentru Adunarea generală a Colegiului medicilor" - a declarat Ilarion Pulpea, președintele Camerei Județene a Medicilor Iași și vicepreședinte al Comisiei electorale județene Iași.

Depunerea, afișarea și mediatizarea listelor de candidați se va face pînă la 6 decembrie a.c., conform regulamentului electoral elaborat de Comisia electorală centrală pentru alegerea Colegiului medicilor. Detalii suplimentare pot fi obținute la sediul Camerei Județene a Medicilor Iași din Policlinica municipală nr. 1, cam. 94, sau la filialele din județul Iași. **(Lucian RADU)**

În urmă cu două zile

A fost înființată Fundația Rurală din România

Marti, 28 noiembrie, Opération Villages Roumains (Operațiunea Satele Românești) a creat Fundatia Rurală din România (FRR), cu sprijinul Uniunii Europene, a Ministerului francez de Externe, a Delegatiei amenajării teritoriului și a actiunii regionale (din Franța) precum și a regiunii Wallone din Belgia.

Conducerea și administrarea Fundatiei va fi asigurată de reprezentanții OVR International (Belgia), OVR Franta și OVR România, ca și de experți europeni în problematica rurală (români, francezi, belgieni). FRR este o structură independentă, în serviciul proiectelor locale de dezvoltare și va favoriza următoarele tipuri de servicii: metode de pregătire a cadrelor, seminarii, anchete de teren, instrumente de administrare și de finanțare, servicii de expertiză, centre de documentare, centre de informații, studii de fezabilitate și de sprijin, ajutor în procurarea resurselor financiare etc.

Comandantul Corpului de armată de la Iași are nevoie de ajutor

Cît costă palatul de iarnă al generalului Viorel Cheptine?

"Monitorul" a prezentat miercuri proiectul somptuoasei vile pe care și-o construiește generalul maior Viorel Cheptine pe un teren din str. M. Sadoveanu din Iași. Valoarea estimativă a "Palatului de iarnă" este, după cum a declarat generalul Cheptine, de circa de o sută milioane lei, în timp ce valoarea declarată a construcției este de aproape 60 milioane lei.

"Vila aceasta, ca de altfel și cea pe care am ridicat-o deja la Tarcău, o construiesc cinstit, din muncă" - a afirmat comandantul Corpului de Armată Iași, referindu-se la efortul financiar pe care îl face pentru realizarea acestei investiții, în ciuda faptului că salariul său nu este cu mult mai mare decît al unui contabil -șef de la o mare unitate economică. Pe de altă parte, avînd în vedere divergențele create pe marginea costului construcției, "Monitorul" a solicitat ieri opinia specialiștilor de la principalele firme cu activitate de construcții de locuințe din Iași, pentru a vedea care sînt estimările acestora în legătură cu prețul la care ar putea ajunge construirea unei asemenea vile, de 500 m.p. cu multiple dependințe. Opiniile respective l-ar putea ajuta pe șeful Garnizoanei Iași să-și drămuiască cît mai bine salariul de bugetar, astfel încît să se poată muta cît mai curînd, din apartamentul inadecvat statutului său social, în confortabila vilă de pe Aleea Sadoveanu.

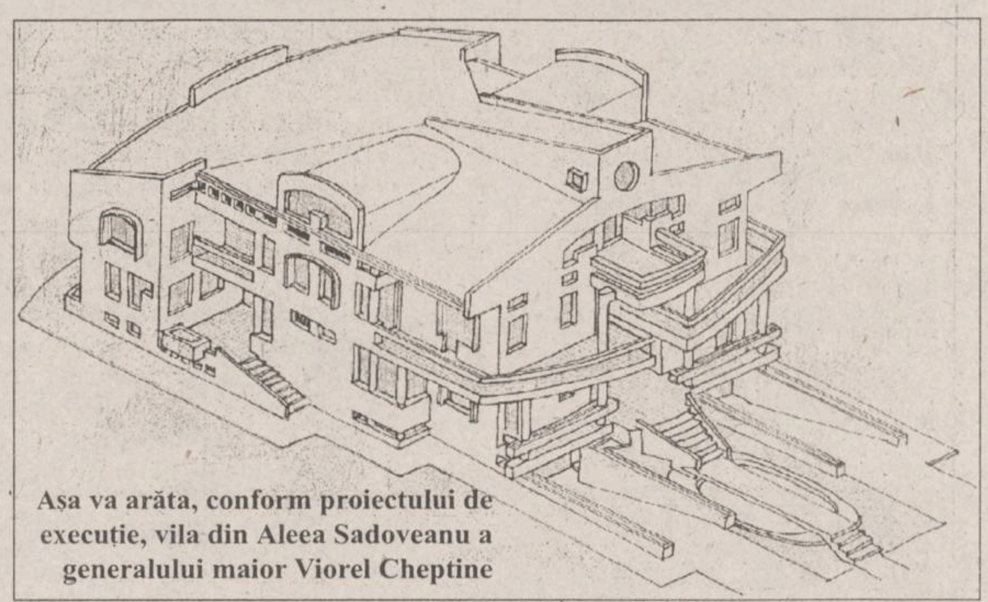
Așa va arăta, conform proiectului de execuție, vila din Aleea Sadoveanu a generalului maior Viorel Cheptine

Specialiștii din domeniul construcțiilor civile din Iași au estimat o serie de prețuri practicate în prezent pe piață pentru construcțiile de locuințe. Astfel, conform prețurilor practicate de firma "Moldoconstruct" SA, care execută construcția clădirii Direcției de Finanțe din centrul civic, o cameră obișnuită într-un bloc costă cam zece milioane lei. În consecință, un metru pătrat construit ajunge la un preț de patru pînă la cinci sute mii lei. Totuși, pentru o vilă, care presupune multe alte îmbunătățiri, un metru pătrat construit se situează, ca preț, în jurul valorii de șapte, pînă la opt sute mii lei. Înmulțind 800.000 lei cu 500 metri pătrați (cît măsoară vila generalului) obținem suma de 400 milioane lei. Acest lucru reprezintă numai construcția, fără amenajările speciale. Facem precizarea că, în cazul SC "Moldoconstruct" SA, beneficiul se cifrează la aproximativ cinci-șase la sută, ceea ce reprezintă o valoare extrem de redusă față de alte firme cu activitate de construcții.

Referitor la prețul practicat de SC "Iasicon" SA, constructorul sediului sucursalei ieșene a Băncii Comerciale Române, surse din cadrul acestei firme au afirmat că un apartament cu două camere, cu o suprafață de aproximativ 50 metri pătrați, costă aproape douăzeci milioane lei. În acest fel, prețul unui metru pătrat de locuință este de circa patru sute mii lei, însă numai în condițiile unui bloc de locuințe.

Pe baza prețurilor practicate de SC "Trust Construcții" SA (fosta SC "Consart" SA), valoarea unei vile cu suprafata de cinci sute metri pătrați se ridică la circa patru sute milioane lei. Aceeași cifră rezultă și din prețurile practicate de Compania pentru construcții "Alex" SRL din Iași, cea care construiește în prezent Palatul telefoanelor din Iași. În concluzie, valoarea estimativă a unei vile somptuoase de 500 m.p., cu un etaj și mansardă atinge astăzi valori cuprinse între patru și cinci sute milioane lei. Generalul Cheptine va fi pus, așadar, într-o situatie foarte delicată. Să presupunem, exagerînd, că generalul are un venit de 2 milioane lei, lunar, bani în mînă. În douăzeci de ani ar putea strînge 480 milioane lei, adică jumătate din valoarea vilei, mîncînd zilnic numai la popotă, pentru a economisi întreg salariul. Dumnealui ne-a explicat că are o moștenire de 30 de milioane lei, la care se adaugă un ajutor de 10 milioane de la fiul său. Tot domnul general a afirmat, într-o discuție cu redactorii "Monitorului", că vila îl costă aproximativ 100 milioane lei. O afacere foarte reușită. **(M. BREZEANU; Alin TOCAN)**

În statia "Pădurii"

Un autocamion a lovit din plin un tramvai Tatra

Ieri dimineață, la intersecția B-dului T. Vladimirescu cu strada Pădurii, s-a produs un accident de circulatie în urma căruia un tramvai tip Tatra a deraiat la doi metri de linie. Nu au fost victime.

Accidentul a avut loc în jurul orelor 6,00, cînd aucamionul TIR 24-B-7931, condus de Constantin Sîrghi (38 ani), din Bucuresti, ce se deplasa dinspre Podu de Fier spre Complexul studentesc "Tudor Vladimirescu", nu a acordat prioritate la intersecție si s-a izbit violent de tramvaiul 255, care circula pe ruta nr. 3 și tocmai plecase din statia "Pădurii". Tramvaiul a sărit de pe linie și a rulat patru metri pe asfalt, ajungînd la o distanță de doi metri de terasament. Cei aproximativ 25 de călători, aflați în tramvai, au scăpat doar cu spaima de moment. Vatmanul Maria Grijuc a fost rănită usor, însă fără să necesite spitalizare. Accidentul ar fi putut avea urmări tragice, dar, asa cum scrie în procesul-verbal întocmit de cei de la Politia Rutieră, soferul a virat la maximum în stînga în clipa în care a zărit tramvaiul, evitînd contactul în plin. Constantin Sîrghi, sofer la SC SATURN SA Bucuresti, a fost amendat cu 20.000 lei si i s-a reținut permisul de conducere timp de 30 de zile. Constantin Sîrghi se consideră însă nevinovat. El ne-a declarat că în apropierea intersecției nu a văzut cele două marcaje ("Stop" și "Atenție la tramvaie") din cauza întunericului și a unui camion parcat la marginea străzii.

În urma impactului, partea laterală stînga a tramvaiului a fost deformată înspre interior, instalatia electrică s-a rupt si au fost sparte trei geamuri - după cum ne-a precizat ing. Cezar Petrescu, seful Serviciului de sigurantă a circulatiei, din cadrul RATC Iași. Cheltuielile de reparație se ridică la cîteva milioane lei. Mai adăugăm că soferul, Constantin Sîrghi, este asigurat la ASIROM, iar autocamionul pe care-l conducea s-a ales cu deformarea caroseriei cabinei. **(Valentin ISPIR)**

Detalii despre aplicarea noului regulament al apei

■ *Consiliul Județean propune ca toate familiile care nu-și pot plăti întreținerea să ceară ajutor de la Guvern*

După aprobarea noului Regulament de furnizare a apei în orașul Iași, în care se fac referiri și la noul mod de organizare a asociațiilor de locatari, prin contracte de asociere între toți membrii, sigura problemă, încă neclară, este cînd vor fi aplicate efectiv prevederile Regulamentului.

Dificultatea principală care va trebui depășită, pentru împărtirea unei asociatii-gigant, de 2000 de persoane, în 10 asociatii mici și eficiente, va fi încheierea conturilor financiaro-contabile din interiorul asociatiei. Împărtirea fondului de rulment, a datoriilor, a pesonalului, vor fi problemele pe care asociațiile vor trebui să le rezolve, teoretic, fără conflicte interne. Oricum, în unanimitate, oficialitățile aflate la conducerea orașului si-au declarat disponibilitatea de a pleda în fața iesenilor pentru o nouă organizare. Primarul ***Constantin Simirad*** are prevăzut în acest scop o întîlnire cu reprezentanții tuturor asociaților de locatari din Iași, la Casa Sindicatelor, în decada 20-30 decembrie: "Voi face tot posibilul să îi conving că singura șansă este semnarea de către o familie a unui contract individual la intrarea într-o asociatie. Problema datornicilor rămîne, însă, o rană deschisă.

La circa 90 de asociații, filtrate în ultimele două săptămîni de R.A. "Termoficare", a reiesit clar că cel puțin 900 de familii, cu datorii uriase la întretinere, nu vor putea plăti prea curînd, din lipsa obiectivă a mijloacelor materiale. Pentru aceste familii, însă, sansa la supravietuire a fost enuntată vag de Ion Amihăesei, presedintele Consiliului Județean, for ce a legiferat noul Regulament: "Pe baza unei documentatii serioase, familiile fără posibilităti de plată vor fi declarate insolubile si, deci, vor putea cere sprijin financiar de la stat. Din păcate, desi problema se stie foarte bine la București, parlamentul încă refuză să ia în discutie o lege adecvată acestei probleme. Fără o baza legală, săracii Iasului nu vor putea fi ajutati". Trei președinti intervievati ieri, în legătură cu rezolvarea datoriilor din propria "curte", au declarat la unison că sînt dispusi să scoată la licitație bunurile unui restanțier, nu după trei luni, cum prevăd reglementările legale, ci după numai o lună. "După ce le sigilez robinetele, voi trimite în judecată pe toti cei care nu plătesc la timp" - a declarat G.S., presedinte de asociație care a preferat să rămînă anonim, dar care a dovedit că noul Regulament crează conditiile unei selectii naturale extrem de dure în interiorul asociațiilor. Tocmai de aceea, este interesant de urmărit dacă cei aproximativ 70.000 de someri ieseni vor accepta să semneze contractele de asociere, prin care se obligă să plătească la timp întretinerea. **(Gabriel GACHI)**

După cinci ani de la înființare

Banca Română pentru Dezvoltare este considerată cea mai dinamică bancă din România

Într-un recent număr al publicației britanice "Euromonney", Banca Română pentru Dezvoltare (BRD) este considerată cea mai dinamică bancă comercială din România, în urma unei analize a expertilor financiari din Comunitatea Europeană. În continuare, se afirmă că această situație poate reprezenta un avantaj în viitorul apropiat, cînd se intenționează declansarea procesului de privatizare, ce se va efectua prin vînzarea contra bani a actiunilor.

Această poziție a BRD pe piata financiară a României a fost motivată de Dumitru Virtu, directorul sucursalei din Iași, prin deschiderea pe care această insitututie o are fată de solicitările clienților. Facem precizarea că, în cursul ultimilor cinci ani, BRD a fost, pentru o perioadă de timp, singura unitate bancară care a acordat credite persoanelor fizice pentru cumpărarea de autoturisme din producția internă. În plus, au fost acordate credite și pentru cumpărarea de locuințe construite din fondul de stat, recent demarînd si actiunea de creditare a persoanelor fizice pentru cumpărarea de apartamente aflate în proprietate particulară. Aceste credite se acordă pe termen mediu și lung, de la trei la sapte ani. Faptul că numărul acestor credite este relativ redus se datorează conditiilor de sigurantă pe care trebuie să și le asigure banca, în condițiile unei situații economice destul de proaste în tară, cînd siguranta locurilor de muncă este minimă iar nivelul salariilor este, uneori, foarte scăzut.

Tot prin intermediul BRD, din 1990 pînă în prezent, s-au derulat o serie de actiuni de creditare a societăților comerciale, credite la care valoarea dobînzii a fost redusă, în condițiile unei inflații accentuate. Ultima asemenea acțiune a fost deschiderea unor noi surse de finanțare pentru firmele particulare cu activitate de productie care își dezvoltă activitatea și care, pentru aceasta, angajează someri.

NOU
O AMBIANȚĂ OCCIDENTALĂ
—ÎNTR-O CASĂ TRADIȚIONALĂ !
NUMAI PRIN FINISAJELE ȘI
AMENAJĂRILE REALIZATE DE NOI !
tîmplărie din aluminiu
plafoane false, pardoseli
placări, pereți despărțitori
corpuri de iluminat
instalații de securitate
accesorii amenajări interioare
GRUPUL DE FIRME ROMFIN
ROMFIN
IASI, B-DUL COPOU, NR.4,TEL/FAX 032-214090
ELEGANTA FINISAJELOR IN CONSTRUCTII

Cea mai solidă sursă
pentru afacerile dumneavoastră:
Ace Computers
societate mixtă
româno-austriacă,
DEALER AUTORIZAT
DTK Computer,
importator direct
IAȘI Grigore Ureche 3, bl. Walter Mărăcineanu, parter
tel/fax: 032-213122,213130

Log-Soft s.r.l.
Dealer autorizat
MOTOROLA
furnizează
Echipamente de radiocomunicatii MOTOROLA, garanție 24 luni
Calculatoare SALIENT, garanție 3 ani
Imprimante EPSON, SEIKOSHA
Fax-uri și copiatoare
Consumabile
Pentru elevi și studenți, reducere 5%.
Calitate superioară la prețuri avantajoase
Str. A. Panu 2A, IAȘI, telefon 032-21.11.30, fax 032-13.77.66

NOU ÎN IAȘI!
LUCKY BINGO
TĂTĂRAȘI (OANCEA)
zilnic, între orele 19⁰⁰-20⁰⁰, 23⁰⁰-24⁰⁰
partide gratuite!
SÎMBĂTĂ, 16 DECEMBRIE 1995
MARELE PREMIU: UN AUTOTURISM
DAEWOO

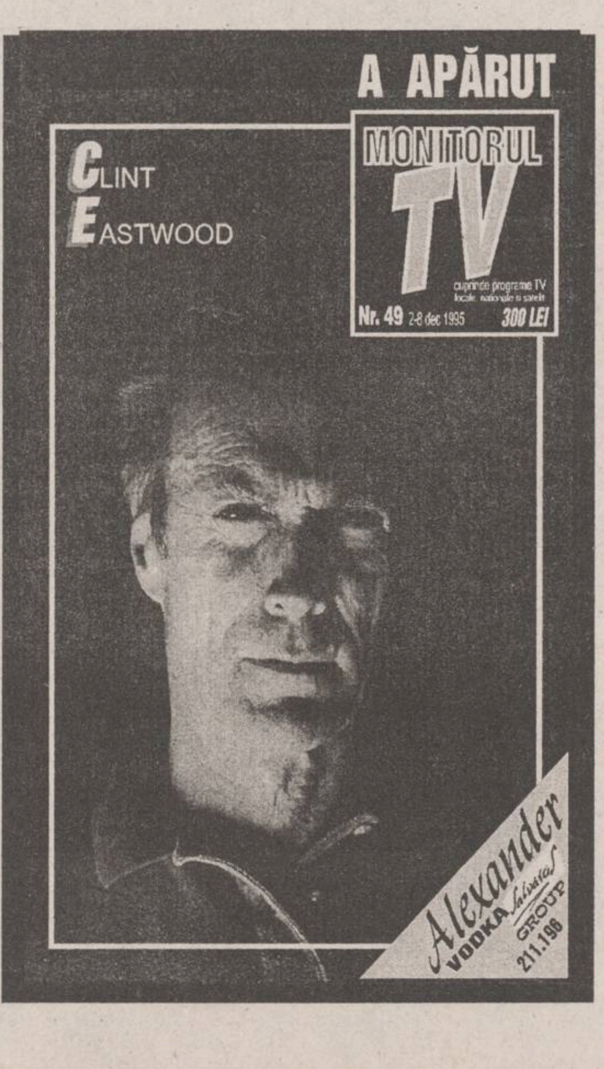
A APĂRUT
MONITORUL TV
cuprinde programe TV locale, naționale și satelit
Nr. 49 2-8 dec 1995 300 LEI
CLINT EASTWOOD
Alexander VODKA Salvatas GROUP 211.196

zepter INTERNATIONAL
R O M A N I A
Telefon: 01-322 1915
Telefon: 01-322 1850
Întotdeauna sănătatea devine realitate cu
zepter

SAFI SA
CENTRUL TERITORIAL
SAFI IAȘI
angajează
OPERATORI
PC
Candidații (candidatele) trebuie să fie persoane tinere, dinamice, capabile să muncească în ritm susținut.
Experiența în utilizarea PC este condiție necesară.
Înscrieri și relații, zilnic între orele 10.00 - 16.00, la Hotel Unirea, cam. 1103, pînă marți 5 decembrie 1995.

ELVILA international
UN PRIETEN LA CATARAMĂ
PLATA ÎN RATE
Expoziție
✓ etajul I al magazinului SUPERCOPOU, tel. 032/213415
✓ Calea Galății nr. 14
Informații la telefon 032/112220, 211014
Depozit: Str. Grăniceri nr. 3-9 depozite COMAT
(în spatele Unității de Grăniceri Manta Roșie)
PROGRAM DEPOZIT: zilnic 9.00-17.00, sîmbăta 9.00-13.00.

MONITORUL FINANCIAR

Încercare de reformă

Guvernul a adoptat proiectul de lege a minelor

Executivul a adoptat, miercuri, proiectul de lege a minelor, care stabileste modul de desfășurare a activitătilor din domeniul minier și geologic, regimul juridic al perimentrelor pentru explorare și exploatare minieră, modul de obtinere a administrării sau a concesiunii perimetrelor respective, taxele, redeventele și sanctiunile aplicate pentru contraventii. Proiectul prevede dreptul de preemptiune al statului în privinta achizitionării produselor rezultate în urma exploatării și prelucrării substantelor minerale. Reglementările asigură un tratament egal pentru toti agentii economici care execută operatiuni miniere, indiferent de natura capitalului si încurajează atragerea capitalului străin, informează purtătorul de cuvînt al Guvernului.

Starea drumurilor revine în atentie

Guvernul finanțează continuarea lucrărilor la autostrada București-Fetești

Executivul a hotărît, miercuri, garantarea unui credit intern de 100 miliarde lei pentru asigurarea continuării lucrărilor la autostrada București-Fetești. Guvernul a aprobat, de asemenea, semnarea acordurilor de împrumut și de garantie pentru finantarea de către Banca Europeană pentru Reconstructie și Dezvoltare a unui proiect în valoare de 50 milioane dolari destinat dezvoltării agriculturii, horticulturii, silviculturii, pisciculturii si a serviciilor aferente, prin investitii în societățile comerciale cu capital privat și a celor cu capital de stat care aplică un program de privatizare.

Cursul de referință al BNR
valabil pentru 01.12.1995
1 USD = 2541 lei
1 DM = 1767 lei

“O fracțiune de secundă l-am scăpat din ochi. Cînd m-am întors, se învinețise tot și vărsa. A trecut prin chinuri cumplite, sărăcuțul”

Jucăriile ucigașe

Sîmbătă, 18 noiembrie a.c., la Spitalul de Copii “Sf. Maria” a fost adus, în stare foarte gravă, băiețelul I.H., în vîrstă de numai opt luni. El înghițise o mărgică de plastic, precum și o bucățică de plastic dintr-o copertă pentru caiete, aparținînd fratelui mai mare. “O fracțiune de secundă l-am scăpat din ochi. Cînd m-am întors, se învinețise tot și vărsa. A trecut prin chinuri cumplite, sărăcuțul”, ne-a declarat mama copilului internat la Reanimare. Din fericire, fiindcă obiectele erau de dimensiuni foarte mici, copilul le-a eliminat pe cale naturală. Dar nu toți copiii sînt la fel de norocoși. Uneori, asemenea corpuri străine aspirate pot provoca chiar moartea, prin insuficiență respiratorie. Iar în ultimii ani, după cum ne-a relatat conf. dr. Dan Mârțu, de la nou-înființata Clinică ORL din cadrul Spitalului de Recuperare, asemenea corpuri străine provin adesea de la jucării. Jucăriile la care visează, mai ales în luna decembrie, orice copil. O statistică a Ministerului Sănătății relevă că, în 1994, numărul copiilor din România care au suferit diverse accidente datorate jucăriilor s-a ridicat la cifra de 700.000.

■ *O colecție de obiecte înghițite de copii*

De-a lungul anilor, specialiștii de la Clinica ORL au adunat o adevărată colecție de obiecte înghițite sau aspirate de micuții pacienți. Cele mai numeroase sînt monezile. De 25 bani, de 1 leu, de 3 lei. O asemenea monedă era atît de înnegrită că nu se mai cunoștea nici o inscripție. *“A stat o lună de zile în stomacul copilului. A ruginit și a produs ulcerații foarte grave”*, spune ***conf. dr. Dan Mârțu***. În colecție, prezentată adesea și studentilor la curs, se mai găsesc ace de siguranță desfăcute, bolduri, cuie ruginite, nasturi, insigne, diferite obiecte micuțe din plastic - foste, cîndva, rotițe de la mașini sau șuruburi ce asigurau îmbinarea diferitelor părți ale uneia sau alteia dintre jucării. Medicii își amintesc de un copil de trei ani care înghițise, nici mai mult nici mai puțin, decît o linguriță. Alte “nimicuri” ce provoacă necazuri copiilor, regăsite, de asemenea, în faimoasa colecție, sînt boabele de fasole sau porumb, sîmburii de prună, caisă sau pepene.

Cea mai afectată este grupa de vîrstă 1-4 ani, cînd copilul descoperă lumea prin simțuri. Si cel mai folosit, se știe, este cel gustativ. *“Corpurile străine o pot lua pe două căi: cea digestivă sau cea respiratorie. Dacă obiectul este aspirat și pătrunde în arborele traheobronșic - cazuri mai rare, dar cu o simptomatologie foarte gravă - persoana se sufocă. Tușește violent. Se albăstrește. Poate face febră. Complicațiile imediate pot determina decesul în caz că se produce anclavarea într-o zonă care împiedică trecerea aerului. Dacă depășește faza acută, după cîteva zile apar fenomene infecțioase, tuse progresivă, expectorație purulentă. În cazul în care obiectul este înghițit și nu are dimensiuni foarte mici - caz în care se duce direct în stomac - atunci se oprește, de regulă, la nivelul esofagului. Copilul are durere la înghițire sau chiar se produce stop alimentar”*, ne-a explicat conf. dr. Dan Mârțu.

■ *Obiectele sînt scoase cu o pensă lungă*

Astfel de situații neplăcute se rezolvă, de cele mai multe ori, prin extragerea corpului străin cu ajutorul unei pense foarte lungi. Mai întîi, însă, obiectul trebuie vizualizat, operație care se efectuează cu ajutorul unui esofagoscop, respectiv bronhoscop, introduse, desigur, pe una din cele două căi: digestivă sau respiratorie. Sînt, însă, și cazuri cînd obiectele sînt ori foarte mari, ori foarte alunecoase și nu pot fi “apucate” cu pensa. Atunci se recurge la intervenție chirurgicală. Singura clinică din Moldova unde se fac astfel de operații, extrem de grele și de periculoase, este Clinica ORL de la Spitalul “Sf. Spiridon” (căci cea de la Spitalul de Recuperare s-a înființat abia de o săptămînă). *“Țin să atrag în mod special atenția părinților să aleagă cu grijă jucăriile destinate copiilor de vîrste mici. Jucăriile cu părți detașabile sau cu componente tăioase pot provoca niște neajunsuri la care părinții nici nu se gîndesc atunci cînd le cumpără, atrași de un preț mai rezonabil”*, mai precizează conf. dr. Dan Mârțu.

■ *Jucăriile trebuie să respecte niște standarde foarte riguroase*

Din păcate, acesta este adevărul. De cele mai multe ori, părinții țin cont, în cumpărarea jucăriilor, mai ales de prețurile sau de dorințele spontane ale copiilor, ignorînd criteriile după care o jucărie anume este potrivită sau nu vîrstei pe care o are copilul lor. Jucăriile trebuie să respecte niste standarde internaționale foarte riguroase. În toate țările dezvoltate se acordă o mare atentie acestor produse, care se pot transforma foarte usor din obiecte destinate jocului în adevărate mașinării ucigașe. În România exista, înainte de ‘89, o comisie natională de omologare a jucăriilor, din care făceau parte specialiști din mai multe domenii - de la chimiști pînă la psihologi. Această comisie s-a desființat după decembrie ‘89. Abia în 1993 a apărut, la București, un Laborator de încercări pentru securitatea jucăriilor, în cadrul S.C. CASSTIL S.A., singurul din țară autorizat în acest domeniu de activitate. Teoretic, toți producătorii, importatorii și comercianții din România ar trebui să primească avizul din partea acestui laborator. Practic, ***“cei mai mulți importatori și comercianți, mai ales, nici nu au habar de existența acestui laborator, darămite să se mai deplaseze la București pentru aprobare. Astfel încît poți vedea pe piață fel de fel de jucării: mici, cu părți detașabile ce pot fi înghițite cu ușurință; cu muchii și vîrfuri ascuțite; din material ușor inflamabil sau cu mult puf - de la care copiii pot dezvolta alergii; acoperite cu lacuri sau abțibilduri ce conțin substanțe chimice toxice. Ca să nu mai vorbim de tot felul de capse și pistoale - unele aruncă bile ce pot provoca accidente. Asemenea jucării care prezintă pericole trebuie neapărat să posede buletine de încercare în laborator. Ceea ce nu se întîmplă”***, afirmă ***Adrian Stîrcea***, director adjunct la filiala Iași a Oficiului Județean pentru Protecția Consumatorului (O.J.P.C.). De altfel, în luna noiembrie, inspectorii O.J.P.C. au efectuat zece acțiuni de control privind respectarea de către agenții economici a obligațiilor cu privire la comercializarea jucăriilor. Peste 50% din aceste produse nu au inscripționate pe ambalaj instrucțiunile de folosire, vîrsta cărora li se adresează, caracteristicile mecanice, fizice și chimice. Ori nu le au deloc, ori nu sînt traduse, așa cum este obligatoriu. ***“Iar dacă instrucțiunile sînt în engleză, poți presupune că te mai descurci. Dar ce te faci cu cele provenite din China, Hong-Kong, Turcia sau țările arabe? Și tocmai de aici provine majoritatea covîrșitoare a jucăriilor din standurile ieșene”***, specifică directorul adjunct Adrian Stîrcea. Alte concluzii ale inspectorilor O.J.P.C. se referă la lipsa de varietate a jucăriilor din magazine. ***“Lipsesc jucăriile care să stimuleze inteligența și creativitatea copiilor. Cele mai multe jucării de pe piață sînt lipsite de acționare electrică sau mecanică, cu un grad scăzut de complexitate. Pe de altă parte, există și cîteva sortimente de jucării sau jocuri electronice foarte atrăgătoare, chiar sofisticate, dar la niște prețuri absolut de neatins pentru consumatorul de rînd”***, adaugă dir. adj. Adrian Stîrcea.

■ *Părinții trebuie să verifice dacă jucăriile nu sînt periculoase*

Astfel că părinților obișnuiți, cu copii obișnuiți, nu le rămîne decît să aleagă: foarte scump, frumos și cu instrucțiuni de folosire în limba română sau ieftin, de proastă calitate și periculos. Aproape că putem paria către care categorie se vor îndrepta acești părinți obișnuiți în acest decembrie, parcă mai sărac decît oricare alt decembrie din ultimii ani. **(Gynella PARFENIE)**

GIANI
în toate
magazinele
PASTELE
GIANI
SPAGHETA
CARE A
CUCERIT
PLANETA
Contactați-ne la:
S.C. PROPAST
Str. Iași - Tomești nr. 12
Tel: 032/232.577
032/232.579

Acc 247809
B.C.U. „M. EMINESCU"
-IAȘI-
24 APR. 1996

MONITORUL INTERN

O lovitură de milioane

Un contrabandist basarabean a prejudiciat statul român cu 146 de milioane de lei

Un basarabean a înșelat statul român cu peste 146 de milioane de lei, fiind arestat pentru contrabandă și uz de fals, informează IGP. Cercetările efectuate de Serviciul pentru combaterea criminalității economico-financiare au stabilit că Avtanoil Cotokasvici, de 39 de ani, din Republica Moldova, a introdus în România, folosind documente false, tigări Assos, pe care nu le-a declarat în vamă. Astfel, Cotokasvici s-a sustras de la plata taxelor vamale, în valoare de 146.137.044 de lei.

Un gest surpriză

Tapiseriile furate de la Teatrul de Stat din Oradea au fost recuperate

Un individ necunoscut a predat, marti, la poarta Teatrului de Stat Oradea un pachet care continea două tapiserii de mare valoare furate în noiembrie a.c. din această institutie. Tapiseriile, vechi de un secol și cotate pe piata obiectelor de artă la mai multe zeci de milioane de lei, dispăruseră din holul teatrului din Oradea, după o receptie prilejuită de o premieră a sectiei maghiare. Cercetările efectuate ulterior de politie nu au dus la nici un rezultat. Persoana care a înmînat pachetul unui functionar al teatrului a dispărut în mare grabă. În pachet s-a găsit un bilet pe care scria: "Dati asta domnului director". Personalul Teatrului din Oradea a formulat două ipoteze în legătură cu această restituire: fie că necunoscutul, aflat sub influenta alcoolului în momentul furtului, a realizat ulterior gravitatea gestului său, fie că a subevaluat obiectele sustrase și a intrat în panică aflînd din presă valoarea cifrată la cîteva zeci de milioane de lei a tapiseriilor furate.

Accident tragic

Un elev de 15 ani s-a înecat încercînd să traverseze Crișul pe un cablu suspendat

Elevul Botis Laszlo, de 15 ani, din Oradea, a fost înghitit, marti, de apele Crisului, după ce încercase să traverseze rîul pe un cablu suspendat. Laszlo se plimba cu cîtiva colegi pe malul stîng al Crisului, în zona podului din centrul municipiului, cînd s-a hotărît să treacă pe celălalt mal, deplasîndu-se cu ajutorul mîinilor pe un cablu aerian. Ajuns deasupra apelor, tînărul a căzut din cauza epuizării fizice, fiind înghitit de ape si dus apoi în aval, de curenti. Unul dintre colegi a sărit în ajutorul lui Laszlo, dar nu a reusit să-l salveze. Pînă joi dimineată trupul tînărului nu a fost găsit.

Din cauza escaladării preturilor

Centralele sindicale au cerut corectarea coeficientului de indexare a salariilor pentru trimestrul al IV-lea

Centralele sindicale au cerut corectarea coeficientului de indexare a salariilor, pentru trimestrul al IV-lea pe anul 1995, din cauza escaladării preturilor. Nouă centrale sindicale, dintre care amintim Blocul National Sindical, CSDR, CNSLR-Frătia, CCSN și Cartel Alfa, au solicitat ca, în regim de urgentă, partenerii sociali Guvern - Patronate - Sindicate să discute corectarea coeficientului de indexare a salariilor pentru trimestrul al IV-lea, cu 10%, fată de 5% dat anterior de Guvern. Conform datelor furnizate de Comisia Natională de Statistică, în noiembrie, majorarea preturilor la produsele alimentare se situează între 6 si 30%, fată de luna octombrie 1995, iar la serviciile de asistentă medicală majorarea a atins nivelul de 35-40%.

"Contractul cu România" stîrnește reactii contradictorii

PAC, PD și PS atacă dur programul electoral al CDR

■ Nicolae Manolescu, Petre Roman și Tudor Mohora consideră acest program ca fiind utopic

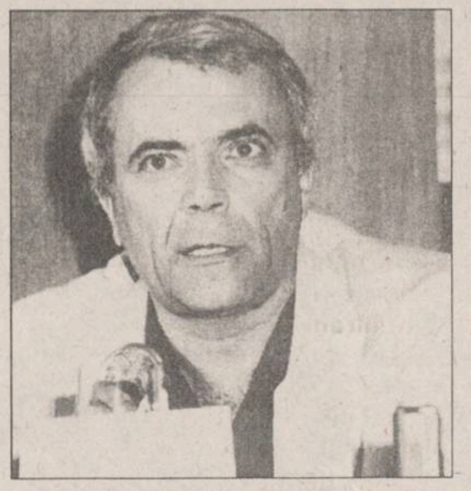
Nicolae Manolescu

Petre Roman

Tudor Mohora

"Contractul cu România", un manifest politic în 20 de puncte lansat recent de Conventia Democratică, stîrneste reactii contradictorii în tabăra opozitiei. Zilele trecute, liderii PAC acuzau Conventia Democratică de "furt intelectual". Conform afirmatiilor lui ***Nicolae Manolescu***, președintele PAC, ideea "contractului" ar fi fost lansată acum un an de către PAC, pe vremea cînd acest partid se afla în Conventie. Mai mult, specialiști PAC elaboraseră și un proiect de "contract" care ar fi urmat să fie lansat, ulterior, în numele Conventiei. Dacă liderii PAC revendică paternitatea ***"Contractului cu România"***, ieri, PD și Partidul Socialist l-au atacat, ambele partide, declarate de stînga sau de centru-stînga, acuzîndu-l de lipsă de realism.

În opinia președintelui PD, ***Petre Roman***, documentul CDR ***"nu este cuantificabil, realist și nici măcar nu este un mesaj electoral"***, ci doar ***"o colecție de principii, dorințe, premise"***, care s-ar fi dorit un document asemănător cu cel lansat de echipa electorală a lui ***Bill Clinton*** înainte de alegerile din 1992, din SUA. ***"Comparația dintre cele două documente se limitează doar la titlu"*** - a apreciat liderul PD. Principalul defect al "contractului" lansat de CDR este, conform opiniei lui Petre Roman, faptul că nu se adresează concret unor categorii sociale anume, fiind, de fapt, un mesaj la modul general către populatie. În comparatie cu acesta, PD are pregătite mesaje electorale adresate, separat, fiecărei categorii sociale.

Tudor Mohora, președintele Partidului Socialist, compară promisiunile pe care le face CDR în "contract" cu cele ale PDSR. ***"După ce PDSR a adus fericirea pe pămînt, Conventia Democratică ne promite fericirea în 200 de zile"*** - a declarat, ieri, Tudor Mohora, care a apreciat drept "utopice" obiectivele pe care și le propune CDR. Singura "virtute" a initiativei CDR este, în opinia liderului PS, faptul că prefigurează un nou mod de abordare a campaniei electorale.
(Pavel LUCESCU)

Magistratii brasoveni au fost avertizati să solutioneze procesele

Puterea face presiuni asupra judecătorilor

Corpul Magistratilor de judecători de la Tribunalul Brasov si judecătoriile din Brasov, Zărnesti, Făgăras au fost avertizati, miercuri, printr-o adresă emisă de presedintele Tribunalului Brasov, să solutioneze procesele fără să țină cont de faptul că nu sînt inamovibili. În adresa semnată de președintele Tribunalului Brasov, *Octavian Drăghici* si de vicepresedintele *Ioan Sîmbotin*, se mai precizează: ***"Facem acest demers apelînd la conștiința fiecăruia dintre magistrați să dea dovadă de o înaltă ținută morală și profesională și să nu se lase antrenați în interpretări ale legii dintre cele mai periculoase în realizarea actului de justiție și pe cale de consecință să evite gravele repercusiuni, inclusiv de ordin social, care pot surveni ca urmare a tergiversării judecării cauzelor, atît pentru justiție, cît și pentru justițiabili, evitîndu-se astfel din timp luarea unor măsuri de ordin disciplinar față de acei magistrați care continuă să interpreteze și să aplice greșit prevederile Legii 92/1992, pentru organizarea judecătorească"***. Din 16 noiembrie, magistratii brasoveni, la cererea avocatilor, nu au mai solutionat dosare, deoarece nu le-a fost acordată inamovibilitate de către presedintele Iliescu. Luni, printr-un decret prezidential, au fost numiti inamovibili magistratii de la tribunale, dar nu și cei de la judecătorii.

Senatorii si deputatii au fost din nou păcăliti de Nicolae Văcăroiu si Florin Georgescu

Parlamentul a abilitat Guvernul și BNR să contracteze împrumuturi de pînă la 3 miliarde dolari

Raportul Comisiei de mediere la proiectul de lege privind abilitarea Ministerului Finantelor si a Băncii Nationale a României de a efectua împrumuturi externe pe termen mediu și lung, precum și aprobarea plafonului de îndatorare publică externă a României pe 1996, a fost adoptat, joi, de Parlament. După promulgarea legii de către presedintele Iliescu, Ministerul Finantelor si BNR pot să înceapă tratativele cu organismele financiare internaționale pentru a contracta împrumuturi în 1996, de pînă la 3 miliarde dolari SUA - plafonul de îndatorare publică externă a României pe anul viitor, stabilit prin această lege. Ca prim pas, Banca Natională este abilitată, conform articolului 3, ca pînă la 30 septembrie 1996 să efectueze operatiuni de împrumut extern pe termen mediu și lung, de pe piata internațională de capitaluri private, pentru consolidarea rezervelor nationale ale statului, pînă la un nivel cumulat de 1 miliard de dolari, inclus în plafonul de îndatorare de 3 miliarde dolari. În expunerea de motive a legii, primul ministru Nicolae Văcăroiu a precizat că viitoarele împrumuturi externe vor fi făcute de pe piata capitalurilor private, în afara celor obtinute de la creditorii oficiali ai României: FMI, Banca Mondială, Uniunea Europeană, BERD. Parlamentarii Opozitiei au apreciat că Guvernul va apela la piața de capitaluri private, în lipsa fondurilor blocate de FMI, pentru neonorarea conditiilor asumate de Executiv prin Memorandumul semnat cu forul financiar internațional. Pe de altă parte, ei au remarcat că Guvernul încearcă să evite o criză economică înainte de alegeri, prin îndatorarea țării unor bănci private occidentale. Parlamentarii Opozitiei au îndoieli că noile împrumuturi vor fi folosite integral pentru acoperirea deficitului balantei comerciale. Cu toate acestea, prin proiectul de lege se specifică faptul că fiecare împrumut în parte și destinatia lui vor fi aprobate prin hotărîre guvernamentală, iar Executivul va informa, semestrial, Parlamentul, asupra fondurilor obținute.

PRO TV a devenit prima televiziune privată din România cu acoperire națională

■ el emite de astăzi prin satelit și va fi preluat de stații locale în 15 orașe din țară

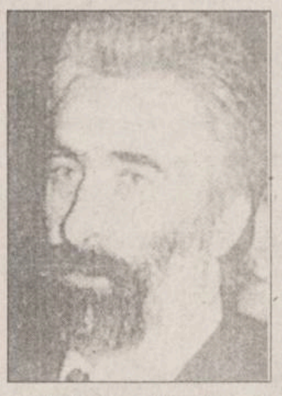
Adrian Sârbu, directorul general al companiei MEDIAPRO

Postul ProTV lansează, de la 1 decembrie, o nouă grilă de programe de tip occidental, devenind astfel prima televiziune generală privată cu acoperire natională, care transmite filme de categoria A și seriale, stiri și sport, emisiuni de divertisment și, în curînd, jocuri și concursuri. Prin cei 20 de milioane de dolari investiti de Central European Media Enterprises Ltd., noul ProTV este cea mai mare investiție de capital într-o formă privată din România și una dintre cele mai mari din Europa de Est, au arătat la conferința de presă, desfășurată joi, la World Trade Centre, ***Roland S. Lauder*** și ***Leonard M. Fertig***, președinte și respectiv, director executiv al Companiei CME (care dezvoltă, împreună cu parteri locali, stații de televiziune și în alte țări din Europa Centrală și de Est). Programele ProTV vor fi transmise în 15 orase din țară, acoperind trei milioane de case pînă la jumătatea lunii decembrie, prin transmiterea prin satelit a semnalului la statii locale. În absenta unor reglementări a Consiliului National al Audiovizualului privind transmisia prin satelit, distributia semnalului ProTV nu este ilegală, a afirmat *Adrian Sârbu*, director general al companiei MEDIA PRO International, care operează postul ProTV. Membri marcanti ai CNA s-au pronuntat în repetate rînduri favorabil acordării licentelor de emisie prin satelit televiziunilor private, a adăugat el. ***"Noi am căutat să sprijinim CNA în tot ce a întreprins și cred că trebuie să mulțumim CNA-ului pentru că datorită acestuia există o piață privată în mass-media din România"***, a mai declarat Adrian Sârbu. Domnia sa a adăugat că o coincidentă fericită face ca ziua de 1 decembrie, Ziua Natională, să marcheze deschiderea oficială a programului românesc pentru satelit TVR International și lansarea noului ProTV. ***Ion Tiriac***, actionar la MEDIA PRO International, nu a exclus posibilitatea participării companiei la licitația canalului 3, national, în conditiile în care CME este interesat de această investitie, ce presupune fonduri substanțiale. Domnia sa a confirmat că la începutul anului viitor va înfiinta un canal de sport pentru Europa de Est, care să satisfacă dorinta de informatie de specialitate a telespectatorilor. În baza acordului semnat de MEDIA PRO și Central European Media Entreprises Group, acesta din urmă va investi în domeniul logistic și de programe, pentru a echilibra valoarea programelor internationale cu a celor create local. Lansarea noilor programe ale ProTV a fost precedată de o intensă campanie publicitară centrată pe mesajul ***"Te uiți și cîștigi!"***. Leonard Fertig a declarat că, deși este investit capital american, ProTV va rămîne o televiziune românească, pentru telespectatorii români. ProTV va difuza filme care au avut recent mare succes de casă pe ecranele lumii, seriale din ultima generație, programe de stiri, sport, emisiuni de divertisment si jurnalistice etc.

EuroBIT s.r.l. Iași

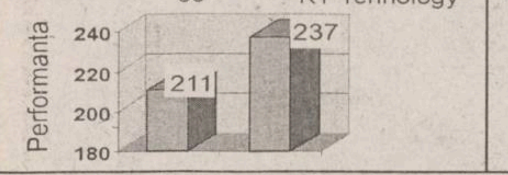

Calculatoare

Acum și în 12 *RATE*

str. Anastasie Panu nr. 36; tel. 214010; tel/fax: 211494

BURSA MOLDOVEI SA

La dispoziția tuturor societăților comerciale

JUCĂRII

din import de la 20 de firme de prestigiu din lume

- la preț de importator-

Relații la telefon: 211118; 212050; 212050 - Iași.

AȘTEPTĂM SINDICATELE !

SCHIMBAȚI CUPOANELE NOMINATIVE PE ACȚIUNI LA FPP II MOLDOVA !

FACEȚI FĂRĂ EFORT O INVESTIȚIE SIGURĂ PENTRU COPIII VOȘTRI

O INVESTIȚIE DE CARE NE VOM ÎNGRIJI NOI SĂ FIE RENTABILĂ.

NU CREDEȚI ÎN MINUNI !
NU VĂ VOM ÎMBOGĂȚI PESTE NOAPTE !
ADEVĂRATA VALOARE CERE TIMP ȘI ÎNCREDERE.

FPP II MOLDOVA VĂ CERE DOAR ÎNCREDERE,
ȘI ...
VEȚI AVEA ADEVĂRATE VALORI PENTRU VREMURILE CARE VIN !

MERGEȚI PE MÎNA NOASTRĂ ȘI NU VEȚI REGRETA !

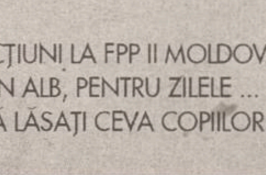

SCHIMBAȚI CUPOANELE PE ACȚIUNI LA FPP II MOLDOVA ȘI NU UITAȚI, VEȚI AVEA UN CEC ÎN ALB, PENTRU ZILELE ... CÎND VEȚI DORI SĂ LĂSAȚI CEVA COPIILOR VOȘTRI.

COPIII VĂ VOR MULȚUMI !

Filiala Iași, str. Grigore Ureche nr. 3, tel. 032/112008.

Din ciclul
"Omul gospodar românesc cîștigă congelator iarna și radiator vara"

MOLDOVENEASCA
PUBLICAȚIE DE EXPRESIE ȘI CIRCULAȚIE NAȚIONALĂ
BOMBA DE CAUCIUC

organizează concursul

BULA BOCNĂ A GOSPODARULUI

În numărul care a apărut miercuri, 29 nov. 1995, puteți găsi Talonul 3

MOLDROM SA

Oferă din stoc:

- Țevi instalații negre, zincate și țevi rectangulare
- Profil cornier laminat (origine C.S.I.) 50x50x5, 25x25x4

Livrarea mărfii se face din depozitele noastre din Iași.

Iași, str. Tătărași nr. 57, tel/fax 032/172799, 270499, tel 032/173025

A APĂRUT

TOMBOLĂ CU PREMII ÎN VALOARE DE 25 MILIOANE LEI
NORD-EST MAGAZIN
300 LEI
săptămînal de informație științifică
DAEWOO
SATANISMUL
PAG. 7-10
isterie colectivă
Pag. 11 Ultima noutate SIDA
virusul HIV are un defect genetic
Pag. 12 PARADOXAL PSIHOLOGIE
puterea este rezultatul slăbiciunii
Pag. 6 cruzime și sete de sînge GLADIATORII
Pag. 4 ASTRONOMIE
descoperirea unei noi planete în constelația Pegas
Pag. 14 PLUTA
dopurile de plută - dușmanul vinului

EDITORIAL

Cine a vrut să-l scoată din scenă pe Sever Mureșan?

Cristian RACU

Ultima ședință a Consiliului de Administrație al Băncii Dacia Felix a marcat eliminarea din conducerea acestei bănci a unuia din cele mai controversate personaje din România - Sever Mureșan. Această acțiune s-a realizat prin conjugarea eforturilor membrilor Consiliului de Administrație, care sînt membri sau simpatizanti ai PDSR, cu cele ale membrilor fondatori, care sînt în mare majoritate membri ai PUNR sau ai Uniunii Nationale "Vatra Românească". Mișcarea a fost surprinzătoare, avînd în vedere faptul că, anterior, Ioan Sima, proaspăt ales în Consiliul National al PDSR, a depus toate eforturile pentru a elimina din Consiliul de Administrație pe mai toți membrii PUNR.

Sever Mureșan este unul din oamenii care încearcă să refacă legăturile economice ale României cu lumea occidentală. El a organizat "Romanian Open Tenis", o competitie sportivă care a atras atenția conducătorilor acestui sport, ce fac parte din cele mai înalte cercuri financiare din Europa. Tot el l-a invitat în România pe fostul președinte american George Bush, pe care l-a convins să promoveze interesele țării noastre în SUA. Tot Sever Mureșan a făcut, pe banii săi, publicitate României într-o serie de reviste importante din vestul Europei, dintre care mentionăm doar revista franceză "Paris Match". Deci, el este unul din oamenii cheie pentru legăturile economice ale României cu Occidentul. Avînd în vedere că președintele Iliescu a menționat tot mai insistent, în ultima vreme, că dorește să intre în NATO sau UEO, această mișcare prin care Sever Mureșan este alungat cu coada între picioare (datorii de peste 800 miliarde lei) de la cea mai mare bancă privată cu capital românesc poate ridica mai multe semne de întrebare. Si-a schimbat președintele Iliescu ideile privind integrarea în lumea occidentală? A lovit Sever Mureșan în interesele vreunui om important al Puterii? A fost doar o diversiune? Totul este posibil. În primul rînd, magnatul de la SM INVEST nu a pierdut chiar totul. Banca Națională a României face presiuni tot mai puternice asupra Băncii Dacia Felix, pentru modificarea punctului 14 din statut, care conferă membrilor fondatori același drept de vot ca și celui mai mare acționar, șantajîndu-l pe Ioan Sima, președintele băncii, cu dezvăluirea unor afaceri mai mult decît dubioase, pe care acesta le-a încheiat și care ar putea conduce la falimentul băncii. Este foarte posibil ca totul să nu fie decît un time-out necesar pînă la confruntarea finală. Poate că adevărul va ieși la suprafață în săptămînile care urmează. ■

CHIAR NU VĂ INTERESEAZĂ BASARABIA?

Cînd se va coace unirea? (II)

Vlad VLASE

Regret că nici în acest an, de 1 decembrie, n-am fost la Alba Iulia, pentru a trăi mai intens semnificatia acestei sărbători nationale. Dar recunosc, nu prea am motive de a fi fericit. Or, fericirea supremă e de a ne vedea iarăși tara întregită și de a ne iubi pe noi înșine.

Cineva spunea că e greu să-l faci pe un englez să recunoască faptul că e fericit. E și firesc, deoarece fericirea este succedată de nefericire, ghinion, blestem... Cine poate să-mi creeze astăzi o bucurie asemănătoare cu cea pe care au trăit-o înaintașii mei la Chișinău, Cernăuți sau Alba Iulia în 1918? Sau, și mai adînc: Cine mi-a răpit și continuă să-mi răpească această fericire?

Am reactionat dureros la mărturisirile fratelui bucovinean, Vasile Tărîteanu, în cadrul unei emisiuni TVR (păcat că astfel de bucurii pentru suflet sînt plasate pe programul II care, practic nu este receptionat nici la Chișinău, nici la Cernăuți), care a dat de înteles Bucurestiului că face prea putin pentru cei care sîntem o generatie învinsă. Acesta nu înseamnă că sîntem lipsiti de recunoștință și pentru puținul ajutor frătesc (în măsura posibilităților) pe care-l acordă Țara provinciilor înstrăinate. Păcat e că ne dispersăm fortele, că admitem unor diletanti să cînte în orchestra unionistă, să organizeze în mod practic congrese ale spiritualității, să încurajeze iresponsabilitatea guvernanților și dezamăgirea guvernanților.

Sînt mîndru însă că România nu acceptă un compromis privind formularea unor articole (de retrocedare rușinoasă) din Tratatul de bună vecinătate și colaborare cu Ucraina. În ciuda faptului că partea ucraineană va bloca în fel și chip relațiile economice și comerciale cu România (s-au înrăutățit deja circulația autobuzelor, a presei, schimbul valutar), trebuie să le amintim mereu panslaviștilor de la Congresul General al Bucovinei care a avut loc la Cernăuți, în data de 28 noiembrie 1918, și care a hotărît: "Unirea necondiționată și pentru vecie a Bucovinei, în vechile ei hotare pînă la Ceremuș, Colacin și Nistru, cu regatul Românesc", Bucovina de Nord, Basarabia. Nici românul n-are dreptul să fie laș. Bucureștiul și Chișinăul trebuie să trateze problema Bucovinei de Nord de pe aceeași poziție: pe-al nostru steag e scris UNIRE! ■

CAFEAUA DE DIMINEAȚĂ

Peneș Curcanul: adevăr, nu legendă!

Aurel LEON

Prea m-au contrariat, în anii mei de ziaristică ieseană, reluatele initiative și constituirea de comitete pentru "ridicarea unui monument dedicat lui Peneș Curcanul, în orașul Vaslui", cu liste de subscriptie și serbări date pentru adunarea de fonduri, spre a-l lua în serios pe sculptorul Iftimie Bârleanu cînd mi-a comunicat, prin 1976, că are comandă de la Vaslui să-l facă pe Penes. Mereu anuntau ziarele de acum patru decenii asemenea porniri entuziaste, se adunau ceva bani, dar parcă era un făcut: totul se stingea încă din fașă. Mă amuzam fiindcă la aceste actiuni își dădea modestu-i obol chiar cel în cauză, respectiv Costache Țurcanu, pentru ca apoi fondurile să se volatilizeze, iar prefectul Rîscanu să-mi spună, cu oarecare amărăciune în glas, prin 1935, după ce Peneș șoptise Vasluiului "vă las cu bine și cu sănătate", cum obișnuia:

- Ce ne-ar fi trebuit monument cînd aveam originalul? De-acum, însă, trebuie să-l facem.

Promisiuni de politician. La cererea lui Bârleanu, a trebuit să-mi cercetez arhiva, căutînd ceva material documentar, eventual fotografii, mai ales fotografii, întrucît la Vaslui el nu găsise mare lucru. Știam și eu că, în afară de cimitir, întregul Vaslui se află într-o lacomă transformare, iar acolo atît monumentul, cît și patrulaterul de cruci egal aliniate tac în front, cum le stă bine militarilor. Printre cei așezați în patul comun, cu cergă de iarbă trasă peste ochi, se află și Constantin Țurcanu, încît îți vine să te întrebi cine a fost acel Peneș Curcanul, eroul din balada care începe cu "Plecat-am nouă din Vaslui"? A fost om ori aburi de legendă?

Cercetînd fișele mele de arhivă, aflu că s-a născut la 1 martie 1854, astfel că, în 1877, cînd a săvîrșit faptele de arme ce i-au adus pe piept frumoasele decorații pe care i le admiram, avea 22-23 de ani, vîrsta intrării în bărbăție.

- Eram tînăr și mă aprindeam repede, avea să-și amintească, în apus de viață, prin 1930, cînd l-am vizitat acasă, în capul străduței Gheorghe Lazăr, din partea răsăriteană a Vasluiului. Un cerdăcuț curat, cu podele vechi, dar proaspăt spălate, și el stînd pe scară, în mîngîierea soarelui de toamnă. Cu gesturi domoale, atente, își curăța decorațiile. Avea o trusă specială pentru asta. Erau "Steaua României", "Virtutea militară", "Crucea Sfîntului Gheorghe", "Crucea italiană de război", "Crucea vitejilor polonezi", "Medalia comemorativă a proclamării independenței", baretele "Mihai Viteazul" și încă vreo cîteva, fiecare de altă culoare, formînd în ansamblu o paletă de răzor înflorat. Așezate pe veston, înnobilau postavul verzui cu petlițele Regimentului 25 Infanterie "Rahova" și făceau ca pieptul lui moș Costică să pară mai lat și fruntea lui înaltă - mai semeață.

Pe sculptor interesîndu-l, în primul rînd amănuntele somatice, mi-a cerut să i-l descriu. Și atunci l-am văzut pe moș Costică străbătînd cu pas încă dîrz străzile Vasluiului, în mînă cu nelipsita-i cravașă scurtă ca un bețigaș, totdeauna cu mundirul periat și cu bocancii lustruiți, totdeauna ras proaspăt, totdeauna cu un zîmbet de bunătate în privirile-i albastre. Vestitele-i mustăți albe, țepoase ca niște colți de fildeș, erau în bernă acum, bărbia parcă tremura, falca de jos aspriță de brici părea mai puternică, vocea mai stinsă. Totuși, Costică Țurcanu rămînea mîndria Vasluiului din acei ani vecini cu 1930, o fală a neamului, bună de afișat în momentele solemne, ca o haină de ocazie ce se îmbracă de două-trei ori pe an și apoi stă uitată în garderobă. El și ai lui, veteranii, formau zestrea Vasluiului. Ei defilau la paradă în fruntea armatei, cu ei se fotografia prefectul cînd trebuia să-și arate patriotismul, la ei priveau elevii, recitînd la serbarea sfîrșitului de an "Peneș Curcanul". Căci, vorba lui Șt. Ciubotărașu, nu era serbare vasluiană în care să nu fie vorba de curcani. Am cunoscut și cîtiva dintre camarazii de arme de la 1877 ai lui moș Costică. Erau niște inși vlăguiți de necazuri, trăind mai mult din ceea ce concetățenii lor numeau cu destulă invidie "carte de trai bun" - adică permisul de călătorie pe calea ferată. Singura rămășită de mîndrie: decorațiile cusute pe suman, pe surtac ori direct pe cămașa vineție de cînepă.

Cît privește așa-numita "carte de trai bun", ea nu era decît reeditarea "cărții de scuteală" pe care voievozii Moldovei o acordau celor acoperiti de glorie în lupte.

Moș Costică era, însă, mai ales, simbolul eroismului intrat în legendă, și așa tinea să rămînă: pînă la moarte sub arme, port-drapelul regimentului vasluian. Nu știu dacă Alecsandri și-a ales bine eroul ori omul s-a pătruns de duhul poeziei, rămînînd pentru tot restul vieții port-drapelul demnității și al curățeniei, cert e că în timp ce restul curcanilor redeveniseră ceea ce ar fi oricum, Costică Țurcanu nu mai putea fi un oarecare șef de echipă, fie și picher la întreținerea drumurilor, așa cum l-a regăsit Vasile Alecsandri, călătorind cu trăsura între Solești și Vaslui. El trebuia să rămînă, înainte de toate, Peneș Curcanul - sergentul erou de la 1877. În această calitate a comandat pe cei nouă curcani, dînd onorul, la Mircești, în 1928, cînd racla de plumb a bardului a trecut din provizoria-i odihnă în mausoleu; și tot ca sergent-erou a cerut în 1916 să lupte din nou pentru apărarea fruntariilor scumpe, iar prin decretul nr. 2784 a fost înrolat voluntar la 15 august 1916.

Avea 62 de ani, vîrsta cînd alții își scot drepturile de pensie. Constantin Țurcanu ia din nou arma și pleacă pe front, constituind un exemplu și un stimulent pentru cei care aveau să facă la Mărășești zid din piepturile lor în fata puhoiului comandat de Makensen. S-a întîmplat atunci ca eroul nostru să lupte în aceeași unitate cu un nepot al său și a fost să cadă comandantul de pluton, apoi și cel de companie. Constantin Țurcanu a trecut la comandă și i-a dus pe soldati la victorie, dovedindu-se încă o dată viteaz, desi acum nu mai invoca, modest, tineretea. Scăpat de glonț și obuz, este decorat și avansat, în mod exceptional, plutonier major. Prin ordinul nr. 530 din aprilie 1921, se hotărăște menținerea sub arme în continuare, a veteranului, pentru ca prin ordinul nr. 10126 din iunie 1923 să i se aprobe cererea de a fi mentinut pînă la sfîrșitul vieții, în "cadrul activ al armatei".

Și astfel, plutonierul major Țurcanu Constantin a rămas pînă la moarte sub arme, cadru activ și port-drapel al regimentului, singurul cu căciulă mocănească de dorobanț, cu pene la urechea stîngă, printre căștile metalice ale oștirii modern echipate. Era o plăcere să-l vezi trecînd chipeș, veșnic chipeș, pe străzile Vasluiului, salutînd afabil pe toți, salutat de întreaga suflare. Treceau ofiteri spilcuiti și făcînd front, îl salutau pe subofiterul cu mustăți-fuioare, privind cu abnegatie spre decoratii și cu jind spre ținuta-i de militar înnăscut. Cînd l-am vizitat, mi-a dăruit o fotografie a sa cu "Suvenir de la Slănic" pe care un negustoraș încercase să o comercializeze. Bătrînul i-a administrat o lecție ca la Grivita, aruncîndu-i banii în obraz.

Așa a intrat sub iarba ofilită, în noiembrie 1932, cel ce se numea Costache Țurcanu, în vîrstă de 78 de ani; ne place să credem că tot în pas de ostaș a pășit vitejeste și dincolo, în neființă.

1 Decembrie e ziua eroilor! ■

POLIGON

Canonizarea în masă

Dorin SPINEANU

Ca întotdeauna în postul Crăciunului, prețurile se îngrașă în văzul nostru și, cu sau fără sindicate, lumea se aglutinează prin fața prefecturilor încercînd să afle prin ce minune a ales așa cum a ales. Cum minunile nu pot fi explicate, lucrurile rămîn în coadă de pește, guvernul rezistă și lumea pleacă acasă înjurînd de mama focului. Și atîta tot: o jumătate de porc tot mai poate fi cumpărată sau, și mai bine, luată de la părinții de la țară, votca împuțită a lui Văcăroiu nu s-a scumpit, iar țigările Carpati, deși duhnesc, merg și ele... Proastele deprinderi din vremea lui Ceaușescu nu pier prea repede...

Și în timp ce noi degerăm prin fața sediilor puterii, Văcaru ne împunge ecranul televizorului împreună cu Solcanu și clamează ritos: "Oamenii ar putea rezista tranziției, însă presa destabilizează!" Ce are unealta cizmarului cu executivul, numai mintea celor doi ne-ar putea lămuri! Tare mi-e teamă însă că lucrurile se văd cu totul altfel de la nivelul celor doi, care e atît de înalt încît un șoricel flămînd l-ar putea păpa cu tot cu gîndirea de carton lucios a președintelui.

A propos de Iliescu, oare ce se va alege din "opera" sa după ce nu va mai fi? E om, e muritor, ar trebui să mediteze la asta. La asta și la multe altele. Nu le mai pomenim acum... Ce se va alege de acoliții săi care nu vor mai putea trece fluierînd prin alegeri, alt lider, așa de charismatic ca ăsta, adio, la adio, tu, în veacul veacurilor nu se va găsi: și fost disident, și fost director de editură, și fost prim-secretar și cu studiile la Moscova!

Păi, păi s-a deschis sezonul la canonizări și la o țuiculiță dă prună și-o măslină, șefii de la *Patriarhie* habar n-au ce discriminare pun la cale! Dacă tot există privatizare în masă, de ce n-ar exista și ***canonizarea în masă***? O țară cu douăzeci de milioane de sfinți, ar fi ceva! S-ar hrăni cu rugăciuni și nici n-ar pune probleme guvernului. Îl sfătuiesc prietenește pe popa Tatu să se gîndească serios la asta, numai că ideea nu e pe gratis! Mi-ar sta bine în calendar sub numele de ***sfîntul Spineanu încălecătorul***, după cum și dumneavoastră v-ar sta bine, după merite și calități. În fond, toată chestia e să fii sfînt în viață și nu după aia...

Unul singur însă are bucuria aceasta și acela e domnul Iliescu, grabnic canonizat de pedeseriști la ultima lor ***Conferință națională***, care sperăm să fie chiar ultima! Altfel, dacă mai apucă ăștia un mandat de patru ani, o luăm mai repede decît ne-am aștepta spre teritoriile de vînătoare ale lui Ceaușescu. Salud! ■

UNGHIUL DE TRAGERE

Cum se vede viața politică privită de la distanță (II)

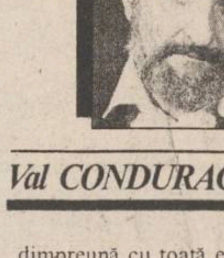

Val CONDURACHE

Pe fondul morții d-lui Coposu, simpatiile îndreptate spre CDR au crescut, în două săptămîni, cu 7 procente, ceea ce înseamnă foarte mult în politica scurtă. Tensiunile din rîndul PDSR erau pe punctul de-a exploda chiar în momentul Consiliului Național, lucru care ar fi condus la catastrofă. Refuzul președintelui Ion Iliescu de-a accepta candidatura la președinție din partea PDSR nu s-a datorat, după sine, nehotărîrii de a susține o grupare sau alta, ci dorinței de a se delimita de PDSR, un partid de care eticheta de corupție se va dezlipi foarte greu, și de a accepta oferta unei alte grupări, eventual aflată în formare. În hotărîrea președintelui, anunțată în ultima zi a Consiliului Național al PDSR, de-a accepta candidatura a precumpănit factorul pragmatic. Gruparea Dan Martian, chiar dublat de Ion Solcanu - un personaj politic foarte devotat președintelui - făcea parte din categoria agreată la Cotroceni, "săraci, dar curați". Din păcate pentru președinte, cei "săraci, dar curați" erau la stînga PDSR. Între ei sînt desti care s-au adunat în PDSR din oportunitate, dar locul lor era în PSM, PRM sau, în cel mai bun caz, în PUNR. Ezitările președintelui sînt de înteles: GUVR nu mai avea răgazul să se afirme pînă la alegeri (nu mai sîntem în 1992, cînd, de unul singur, dl Ion Iliescu înființa, din neant, un partid); PDSR risca să ajungă la un nou război fratricid, de pe urma căruia cele două aripi rezultate s-ar fi dușmănit cu și mai multă convingere decît PDSR și PD (FSN), iar ales președinte, actualul președinte s-ar fi trezit, în această ipoteză, în fata unor oase pe cîmpul de luptă. Nici una din aripile PDSR n-ar fi trecut de pragul de 10%, GUVR nu ar fi putut depăși un procent de 15%, în condițiile în care și Adrian Năstase, atît de mediatizat, ar fi continuat să existe în arena politică și Dan Marțian, secondat de Ioan Solcanu, s-ar fi bucurat de sprijinul important al unor filiale ale fostului PDSR. Iar să recurgi, după toate eforturile diplomatice de pînă acum, la serviciile PRM, PUNR și PSM pentru a obține majoritatea ar fi fost prea de tot.

Dl Ion Iliescu a preferat soluția pragmatică: i-a acordat sprijinul (care devenea, în mod automat, ordin pentru întregul partid) lui Adrian Năstase, cel acuzat, dimpreună cu toată echipa lui, de corupție. Dl Ion Iliescu a trecut de partea celor mai puțin curați, dar bogați, din partid. Adrian Năstase, cel puțin, are știința răbdării și nu-și va trăda protectorul. Bărbat încă tînăr, el are prudenta de-a aștepta încă patru ani pentru a-și pune candidatura la președinție. Mai presus de toate, nu va ieși prea tare din cuvîntul maestrului său.

Într-un fel, triumful aripii Năstase în PDSR e de preferat stîngismului intransigent, deși "onest", al aripii Marțian. Pe de altă parte, efortul PDSR de a atrage de partea sa "personalități" ale lumii culturale și sportive, figuri reprezentative în țară și peste hotare, cum ar fi Ilie Năstase, Eugenia Moldovanu, Dorel Visan, Ion Besoiu, Mihai Mălaimare, nu ne asigură că aripa Năstase este dispusă să negocieze decizia în stat. Nu văd nici o deosebire între discernămîntul politic al Floarei Calotă, al Agathei Nicolau, al Doinei Melinte (a fost și ea parlamentar din partea FSN, după primele alegeri), al lui Dionisie Vitcu și capacitatea celor numiți și mai sus de a decide prezența lui Gabriel Liiceanu în Consiliul de administratie al TVR. PDSR se chinuie să aducă în față nume de rezonanță, recunoscute și peste hotare, dar nu se gîndește decît la conservarea puterii, nu și la eficiența idolilor de lut pe care-i cîștigă de partea lui. Dacă opoziția l-ar împinge în față pe Florea Dumitrache, pe Nicolae Dobrin, pe Ilie Balaci ori pe Rică Răducanu, vă dau cuvîntul meu că nu i-aș vota pe nici unul, cu toată reputația lor. Cosmetizarea PDSR, anunțată public înaintea Consiliului National, nu a schimbat, de fapt, nimic în structura de conducere a partidului (unde cei acuzați de corupție ori de susținerea ei din umbră au rămas neclintiți) și nu a clătinat nici mentalitatea de a miza pe "notorietăți", nu și pe personalități. PDSR s-a dovedit, încă o dată, un teatru de păpuși. ■

CAPETE DE RÎND

Mierla de la Casa Pogor

Nichita DANILOV

Fiind, cel puțin deocamdată, singurul moldovean care mai vorbește și astăzi, după știința noastră, cursiv, dulcea limbă a lui Neculce (trecută fir cu fir și silabă cu silabă prin sita veninoasă a ispravnicului Costachi Conachi, mare iubitor de "Saluri, straie orientale și arme", ce vîna călare pe imensul său domeniu de 21.000 de fălci, întinse pe hotarul a trei județe, Tecuci, Covurlui și Putna, hăituind vînatul cu ogarii săi pînă în iatacul domnițelor), poetul Lucian Vasiliu s-a înconjurat de ziduri mari și porți de fier la ***Casa Pogor***, unde, evacuînd cimitirul eroilor sovietici eliberatori, a construit, în amintirea lor, un pavilion al canceroșilor, în care își exersează azi vocile poeții tineri veniți de pe malul drept al Bahluiului, precum și propriul său turn de fildeș, plin de sfeșnice, șobolani, pocaluri și hrisoave. Poetul s-a născut la Bîrlad, pe data de 8 ianuarie 1954, într-o zi foarte geroasă, după cum mărturisește singur într-o frumoasă poezie: "M-am născut la -24 grade, în cea mai friguroasă/ în cea mai frumoasă iarnă de după 1944./Lupii urlau în rănile Europei. Eram chel: tata mă poreclise Lenin - /semănam cu un cătun/ înzăpezit în Siberia." Am citat din volumul ***Dincolo de disperare***, recent apărut la ***editura "Helicon"*** din Timișoara, editură ce s-a specializat în a scoate volume minuscule de poezie, adevărate cărticele de rugăciuni, colecție în care au apărut un Apollenaire, un Blaga, dar și poeți contemporani, aparținînd mai multor generații. Cartea lui Lucian Vasiliu este o antologie de autor, făcută cu multă scribie. Retras în pavilionul canceroșilor de la Casa Pogor, poetul, pare-se, a meditat îndelung la poezie, rotunjind mereu această carte. Tinerele voci venite aici să-i țină companie nu l-au împiedicat să se concentreze asupra lucrului ci dimpotrivă. Palpînd prezentul, Lucian Vasiliu a știut că viitorul nu poate exista fără trecut. De aceea, după cărțile ***Mona-Monada***, scrisă între 1971-1981, după volumul de poezii intitulat ***Despre felul cum înaintez***, publicat în 1983, și ***Fiul Omului***, editat în 1986, poetul vine cu ceva nou, cu o carte simplă în litera ei, ***Verile după Conachi***. Simplitatea se cîștigă însă greu în poezie. Ea vine după multiple experiențe, nu numai literare, ci și existențiale. E o sedimentare a materiei lirice. Iată poezia ***Alt dialog cu Costache Conachi***: "Postelnice, agă, logofete/ce lucruri noi să spun/cînd totul este spus,/ cînd s-a descoperit cămașa lui Iisus,/cînd am iubit-o chiar pe domnișoara Hus,/în parohii valahe, doct intrus?" Răspunsul bătrînului logofăt, trecut prin multe cele, este acesta: "«- Pe brînci iubește și ia sama bine/că stihul cu suspin se ține!»" Poetul răspunde: "O, sunt ridicul numai exclamînd!/ O, n-am o rimă să mă exilez în gînd!/ Mai sunt? Nu sunt - M-auzi visînd/eu, discopatul, inorog de rînd..." Aluziile sînt atît de livrești, cît și erotice, ***inorogul de rînd***, fiind simbolul masculului obosit, dar în continuă expansiune.

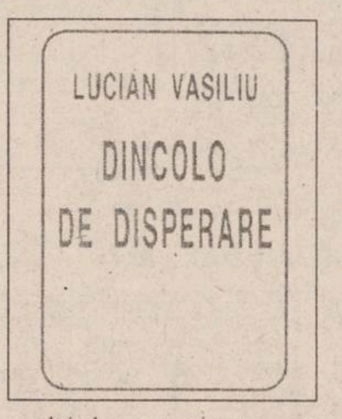

LUCIAN VASILIU

DINCOLO DE DISPERARE

Semnificativă în acest sens este strofa care urmează: "E-un fel de du-te-vino prin și peste/un fel de n-ar mai fi cu mine este". Celelalte două versuri transferă actul erotic în livresc. Poetul spune, continuîndu-și ideea din primul vers ("E-un fel de du-te-vino prin și peste"): "de parc-aș trece-acum prin toate aceste ca alpiniștii a șapte evereste..." La ce bun atîta efort? Răspunsul bătrînului logofăt Costache Conachi este:"- «Pe brînci iubește și ie sama bine/ că stihul cu suspin se ține!»"

Citită din acest unghi, ce este ***Dincolo de disperare*** a poetului Lucian Vasiliu? Cartea e un crez, căci ce altceva întîlnim dincolo de această limită, decît o dragoste întoarsă în poezie? Sau o dulce dezamăgire, pe care o putem citi într-una din ***Lucianograme***: "Lucian Vasiliu/este/inventatorul/monadologiei desuete//așadar bun de răstignit pe/un perete/el este un fel de n-ar mai fi -/gînd bezmetic/și cînd gri."

Prin această antologie, Lucian Vasiliu, își consolidează poziția sa, cîștigată cu efort, în cadrul generației '80. El trăiește un moment: cel al transformării materiei amorfe în cristal. ■

BOMBA DE CAUCIUC

Avenit vremea, iacătă, să tragem o micută linie la subiectul legat de aşa-zisa licitatiune organizată de ***Biroul Marketing al Romtelecomului ieşean***, pentru editarea cărtii de telefon a municipiului si judetului. Pentru stimatii cetitori care nu au studiat bombele de vinerea si sîmbăta trecută, vom face un fel de rezumat al întîmplării. Asadar, Romtelecom Iasi a anuntat că scoate la licitatie editarea cărtii de telefon a judetului. Modul de desfăsurare a licitatiilor este reglementat de niste ordonante de guvern si chiar de o lege, pentru că aici e vorba de bani publici. Ne îndoim că Romtelecomul iesean si-a bazat demersul pe legislatia în vigoare, pentru că actiunea pe care dumnealor au numit-o, pompos, ***"licitaţie"***, nu s-a înscris deloc în interiorul termenului, aşa cum îl stie oricare cetătean cu scaun la cap. N-a fost vorba deloc de o licitatie, pentru că nu a fost implicat, sub nici o formă, banul public, ci a fost un fel de, hai să-i zicem, actiune de petit, în care mireasa era baza de date cu numerele de telefon ale abonatilor (persoane fizice si juridice) din judet, tata socru era ***Romtelecom Iasi***, iar petitoarele erau ***"participanţii la licitaţie"***, care veneau la tata socru să ceară mîna printesei de bază de date, oferind, în schimb, o sumă de bani sub formă de 65% din pretul de vînzare al cărtii. Ar fi cam invers decît în traditia poporului nostru, cînd regula spune că fata de măritat vine cu zestrea, nu băiatul. Se mai practică, e drept, în unele tări, o regulă străveche, de ***"cumpărare"*** a fetei de la părinti. Cam asa a fost si ***"licitaţia"*** romtelecomică: un măritis ciudat al bazei de date cu numere de telefon cu petitorul care venea la tata socru cu suma cea mai mare.

Deci, s-a extras o concluzie pretioasă, din care deducem că n-a fost o licitatie, ci o antilicitatie. Ca să pară că e vorba, totusi, de o licitatie, s-a conceput si un fel de ***"caiet de sarcini"***, care ar fi trebuit să contină conditiile de participare si criteriile clare care vor sta la baza departajării candidatilor si desemnarea cîstigătorului. Ei bine, ***"caietul"*** respectiv a fost redactat în termeni neclari, nu continea nici o referire cu privire la tirajul cărtii de telefon, numărul de pagini, calitatea hîrtiei si termenii de executie. S-a văzut, după cum sunau formulările din ***"caiet"***, că ***Romtelecomul*** nu a apelat la un consultant de specialitate în domeniul tipăriturilor (putea să fie unul neutru, de la Bucureşti, de exemplu), care ar fi putut veni cu explicatiile de rigoare, făcîndu-i să înteleagă pe toti ce înseamnă o lucrare de asemenea complexitate, care sînt termenii normati de executie, care ar fi costurile de productie, în functie de numărul de pagini, calitatea hîrtiei, a legătoriei, în cît timp se poate realiza o asemenea lucrare, cît durează tehnoredactarea unei pagini si aşa mai departe.

Haidem să fim seriosi, domnilor! Păi, dacă s-ar fi redactat un caiet de sarcini la meserie, credeti că ar mai fi cîstigat licitaţia ***Trustuleţul Democraţiei Sociale***? Se pare că există, printre cei zece membri ai comisiei desemnată de conducerea Telecomului iesean să analizeze ofertele, unele voci extrem de revoltate de modul în care s-a gîndit ***"punctajul"*** de departajare a participantilor la ***"licitaţie"***. Potrivit vocilor respective, se pare că s-au scos din burtă o grămadă de ***"criterii"***, care permiteau punctări si depunctări absolut subiective. Aceleaşi voci ar mai sustine că în momentul audierii participantilor deja se cunostea cîstigătorul, dar asta n-o dăm de bună. Aşteptati pînă mîine, să vedeţi cum s-au petrecut lucrurile.

LIZUCA şi PATROCLE care apelează la telefonul fără fir în unele momente

Pese de cauciuc. Aflăm, de ultimă oră, că ziarul ***"Monitorul"*** ar fi interesat să vină în sprijinul populatiei afectată de această perioadă grea, de tranzitie spre o anumită economie. De aceea, începînd cu o anumită dată, ziarul monitoricesc va publica, în fiecare zi, ***Adevărata carte de telefon a ieşenilor***, pentru uzul intern al cetătenilor. După încheierea publicării, colile vor putea fi îndoite şi legate, sub formă de carte, la orice legătorie din oraş, pentru cîteva sute de lei. Este evident că acea carte de telefon, editată de cîstigătorul "licitatiei", va fi extrem de scumpă, va apărea abia peste cîteva luni si nu toti iesenii îsi vor putea permite s-o cumpere, de aceea persoanele cu venituri mai mici vor putea apela la varianta monitoricească, mult mai ieftină. Numerele de telefon au fost verificate, unul cîte unul, de ***Departamentul de cercetare a pieţei*** si nu există nici o nepotrivire.

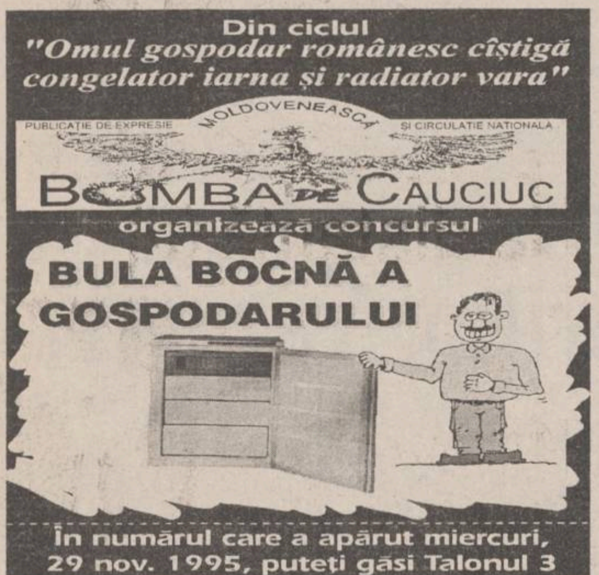

Din ciclul

"Omul gospodar românesc cîştigă congelator iarna şi radiator vara"

PUBLICAŢIE DE EXPRESIE MOLDOVENEASCĂ ŞI CIRCULAŢIE NAŢIONALĂ

BOMBA DE CAUCIUC

organizează concursul

BULA BOCNĂ A GOSPODARULUI

În numărul care a apărut miercuri, 29 nov. 1995, puteţi găsi Talonul 3

CARNETUL ZILEI

VREMEA

-7° -0° C

Vremea va continua să se răcească. Cerul va fi variabil la noros şi, cu totul izolat, va ninge slab. Vîntul va sufla slab la moderat, cu intensificări locale de pînă la 40-50 km/h, din sector nordic. Temperatura aerului va înregistra valori minime cuprinse între -7° şi -3° C, iar maxime între - 2° şi 0° C. **(Mihaela GÎRTU - Centrul de Prevedere a Vremii Bacău)**

CALENDARUL CREŞTIN-ORTODOX

✝ Sf. prooroc Naum; cv. Filaret Milostivul

FARMACII DE GARDĂ

Farmacia nr. 2, Piaţa Unirii (tel. 116029).

SPITALE DE GARDĂ

Spitalul "Spiridon" (tel. 142730):

Clinica I Medicală,

Clinica a III-a Chirurgie;

Maternitatea "Cuza Vodă" (tel. 143320).

TELEVIZIUNEA NAŢIONALĂ

TVR 1

7,00 La prima oră. De Ziua Natională a României. Editorial; Film serial (r) Santa Barbara (SUA) Ep. 285 (ora 7,20) Film serial (r) Iubiri amăgitoare (Venezuela). Ep. 64 (ora 8,05); Revista presei ■ 9,00 Unirea Cea Mare. Editie consacrată aniversării Unirii si Zilei Nationale a României ■ 12,00 Din albumul celor mai frumoase melodii populare ■ **12,20 Film artistic. Noiembrie, ultimul bal** (România, 1989). Premieră TV. Cu: Ştefan Iordache, Sergiu Tudose. Regia Dan Pita ■ 14,00 Actualităti ■ **14,10 Videomagazin de sărbătoare**. Muzică; Desene animate; Concurs; "Sînt suflet din sufletul neamului meu"... Dialog cu acad. prof. univ. dr. Eugen Simion; Şezătoare de cîntec românesc; Corespondentă telefonică de la Centrul Cultural Românesc, din New-York; Film serial. Casa plină; Telesport; "Magazinul istoric" si sărbătoarea de 1 Decembrie; Pe Cîmpina Blajului ■ 17,35 "Bună dimineata, România" (do) ■ 18,00 Emisiune în limba germană ■ 18,30 Pro Patria ■ **19,00 Film serial: Edera** (Italia, 1992). Ep. 26 ■ 20,00 Actualităti. Buletin meteo. Telesport ■ 20,50 Ziua Unirii. Editie specială ■ 21,05 Publicitate ■ 21,10 Concert folcloric extraordinar. Înregistrare de la Sala Palatului din Bucureşti. ■ **22,10 Film artistic: O poveste de iubire** (SUA, 1985). Premieră pe tară. Cu: Robert Mitchum, Virginia Madsen. Regia David Lowell Rich ■ 23,45 Actualităti ■ 0,05 Viata spirituală. Editie specială: Biserica si Unirea ■ 0,35 Petreceti cu noi. Un cîntec pentru fiecare... ■ **1,05 Cinematograful de noapte: Să auzi numai ce vrei** (Hear No Evil, SUA, 1993). Premieră TV. Cu: Martin Sheen, D.B. Sweeney. Regia Robert Greenwald

TVR 2

7,00 Sfînta sărbătoare a românilor. Editie consacrată aniversării Unirii şi Zilei Nationale a României ■ 12,00 Tip-Top, Mini-Top a împlinit 5 ani de... tele-viată! Invitati: Dana Bartzer, Dan Creimerman si Carmen Trandafir ■ 12,50 Desene animate. Apărătorii Pămîntului ■ 13,20 Teatru TV. Enigma din testament. Scenariu pentru televiziune de Ştefan Radoff. Regia artistică Olimpia Arghir. Ultima parte ■ **14,30 Finala Cupei Davis la tenis: Rusia - SUA** (primele două meciuri de simplu). Transmisiune directă de la Moscova ■ **16,30 Film serial: Inimă sălbatică** (Mexic). Ep. 6 ■ 17,00 Cafeneaua artelor. Brasovul şi spiritul Unirii; Istoria unui cîntec; Spatiul de confluentă a artelor ■ **18,15 Film serial: Iubiri amăgitoare** (Venezuela). Ep. 65 ■ 19,00 De dragoste, de neam. de tară... Spectacol folcloric. Transmisiune directă de la Alba-Iulia ■ **21,00 Film serial. Santa Barbara**. Ep. 290 ■ 21,45 Oameni care au fost... Făuritorii Marii Uniri ■ 22,20 Hyperion. Revistă literară în imagini. Marea Unire si universul beletristicii românesti ■ 23,50 Convietuiri. Ecouri ale Zilei de 1 Decembrie în constiinta minoritătilor nationale din România; Muzică; Ultima oră: stiri si reportaje din viata minoritătilor nationale ■ 0,50 Panorama music-hall-ului francez: 1930-1993 (II)

TELEVIZIUNI LOCALE

EUROPA NOVA

10,05 Mati Nova ■ 11,00 Reporter Europa Nova (r) ■ 11,15 Fauna lumii (r) ■ 11,40 Starea de veghe (r) ■ 11,45 Film: "Două fete norocoase" (r) ■ 13,20 Lumea cărtilor (r) ■ 13,35 Acum si... a fost odată (r) ■ 13,40 Euromusic ■ 16,00 Euromusic ■ **16,20 Film serial: "Marele detectiv"** ep. 15, p. II ■ 16,40 Miniaturi ■ 16,45 Ars longa - Nemuritorii (V). Ludwig van Beethoven (II) ■ 17,15 Desene animate ■ 17,45 Spectacolul stiintei: Veriga fragilă a vietii (II); Stiinta astăzi ■ 18,30 Restitutio - Pinacoteca Iasi. Artă contemporană. ■ 18,50 Starea de veghe ■ 18,55 Publicitate ■ 19,00 Infonova ■ 19,40 Oameni la marginea cetătii ■ 19,55 Rock Star ■ 20,25 Publicitate ■ **20,30 Film: "Fantoma mamei mele"** (prod. SUA) ■ 22,00 Infonova ■ 22,15 Night Club. Umor, desene animate, muzică, showbiz; Concurs Eurostar. ■ **0,30 Film: "Războinicii. Întîlnire finală"** (prod. SUA)

TELE'M

6,30 Deschiderea emisiei ■ 7,00 Ştiri ■ 7,30 Doc.: Elvis, partea a II-a ■ 8,45 Publicitate si muzică ■ **9,00 Vînătoarea la Auschwitz** (do) ■ 9,40 Concert Tele'M ■ 10,00 Răzbunarea (s). Ep. 202 (r) ■ 10,50 Publicitate ■ 11,00 Au trecut cinci ani, partea a doua ■ 12,00 Program Worldnet, în direct de la Satelit ■ 17,00 Psihologia vieţii cotidiene - emisiune realizată de conf. dr. Vasile Mihăescu ■ 18,00 Stiri ■ 18,15 Reportajul zilei ■ 18,30 Actualitatea ieşeană ■ 19,00 Ferestre pentru suflet ■ 19,15 Romante de neuitat ■ 19,30 Top model în Manhattan ■ 20,00 Desene animate ■ 20,30 Răzbunarea (s). Ep. 203 ■ 21,20 Publicitate ■ **21,30 Film artistic: Cetăţeanul Kane**. Regia Orson Welles ■ 23,20 Stiri ■ **23,40 Film artistic: După sînge** (actiune)

TELEVIZIUNE PRIN SATELIT - RECOMANDĂRI

M6

■ 11,50 Străzile din San Francisco (s): "Saltul fricii"
■ 12,55 Ce vrăji a mai făcut nevasta mea? (s): "Cenuşăreasa cu picioare mari"
■ 14,25 Din dragoste pentru Lisa (f. TV, SUA). Regia Karen Arthur; cu: Lee Remick, Marlee Matlin şi Michael O'Keefe.
■ 18,30 Aventurile lui Tintin (s): "Afacerea Turnesol"
■ 19,00 Highlander (s): "Méthos"
■ 20,00 Noile aventuri ale lui Superman (s): "Lex Luthor: întoarcerea spre trecut"
■ 0,00 La frontiera realului (s): "Vasul fantomă"

TF1

■ 10,20 Superforce (s): "Un om vînat". Cu: Christopher Plummer
■ 15,25 Dallas (s): "Mărturisirea". Cu: Barbara Bel Geddes, Patrick Duffy
■ 16,25 Cannon (s): "Alibi perfect". Cu William Conrad, L.Q. Jones
■ 19,25 Magia dragostei (s): "Viata e frumoasă". Cu: Hélène Rollès, Sébastien Courivaud
■ 20,00 Alertă la Malibu (s): "SOS". Cu David Hasselhoff
■ 21,50 Insula pustilor (telefilm); regia Caroline Huppert. Cu: Christophe Malavoy, Philippine Leroy-Beaulieu, Raoul Billerey.

France 2

■ 10,00 Dragoste, glorie si frumusete (foileton, ep. 1576)
■ 14,45 Derrick (s)
■ 15,50 În gardă (s)
■ 18,15 Ce mai e nou, doctore? (s): "Primul bum al lui Ben"
■ 18,45 Generatia muzicii (s): "Unchiul Tsé Tsé"
■ 19,10 Printul din Bel Air (s): "Defăimare"
■ 21,55 Ultimele 5 minute (s): "Luminile rampei"; cu: Pierre Santini, Jacques Martin, Pierre Hoden.

7

■ 10,50 Grace (co/r, SUA, 1994)
■ 11,20 Thunderball (co.p., SUA, 1983). Regia Ray Austin; cu: Robert Vaughn, David McCallum.
■ 14,00 Remington Steele. Strip-tease comic (s.a., SUA, 1984), cu: Stefanie Zimbalist
■ 19.00 Toti sub acelasi acoperis. Superadezivul (co., SUA, 1992), cu: Jo Marie Payton-France
■ 19,30 Alf. Îmi permiteti să vă fac cunostintă? (co., SUA, 1989), cu: Max Wright, Anne Schedeen
■ 20,00 Grace. O femeie mult dorită (co., SUA, 1995), cu: Brett Butler, John Paul Steuer
■ 21,15 Spacecenter Babylon 5. Atacul alienilor (s. SF, SUA, 1993). Regia Richard Compton

SAT 1

■ 11,00 Fantasy Island. Avatarurile vietii (s., SUA, 1982)
■ 13,00 Love Boat. Trei sînt mai buni decît niciunul/ Cocoşii de luptă/ Marvin, am nevoie de ajutor! (s., SUA, 1977)
■ 15,00 Nava spatială Enterprise - Generatia următoare - Roninii (s. SF, SUA, 1993)
■ 16,00 MacGyver - Cuvinte ucigase (s., SUA, 1987); regia Charles Correll; cu: R. D.Anderson
■ 18,00 Familia Partridge - Cinstea te apără cel mai bine (s., SUA, 1970); regia Richard Kinon; cu: Shirley Jones, David Cassidy
■ 21,15 Fereastra de la dormitor (f., SUA, 1987); regia Curtis Hanson
■ 0,15 Dispusă întotdeauna (f. er., Italia, 1985); regia Andrew White; cu: Karin Schubert, Bruno Romagnoli.

RTL TELEVISION

■ 10,05 Clanul din California (s. ep. 1652)
■ 11,00 Frumos şi bogat (s)
■ 11,30 Vremea dorintei (s. ep. 564)
■ 13,30 Golden Girls. Patru pe acelasi divan (s.)
■ 14,00 Hobby-ul ei este crima. (s.p)
■ 18,30 Între noi (s. ep. 246)
■ 19,30 Exclusiv - Magazinul vedetelor
■ 20,40 Vremuri bune, vremuri rele (s. ep. 870)
■ 22,15 Dur, dar drăgut. Pe urmele făptaşului (f.p., SUA, 1994), cu Stefanie Powers, Robert Wagner, regia Lawrence Hertzog

RAIDUE

■ 9,45 Plaja "Paradis" (s)
■ 15,40 Cînd se iubeste (s)
■ 16,10 Santa Barbara. Ep. 1178
■ 19,05 În călătorie cu "Senin variabil"
■ 19,25 TGS Stiri sportive
■ 19,45 Hunter (s)
■ 20,35 TGS Stiri sportive
■ 20,50 Go cart

EUROSPORT

■ 11,30 Campionatele mondiale de natatie pe distante scurte, de la Rio de Janeiro.
■ 13,00 Magazin de box. Medalion Roy Jones
■ 15,00 Triatlon. Trofeul European Prestige, finala, 19 octombrie, Alanya, Turcia
■ 16,00 Eurofun. Program de varietăti sportive
■ 16,30 Magazinul international al sporturilor cu motor
■ 20,00 Schi alpin. Cupa mondială (m), Vail, SUA
■ 22,00 Box Titlul european la categoria usoar
■ 1,00 Campionatele europene de sumo de la Ingolstadt, Germania, 23 septembrie (r)

Radio NORD-EST

5,30-10,00 Micul dejun. Emisiune matinală de informatii şi muzică: stiri din actualitatea locală, informatii utilitare, horoscop, sfatul medicului, informatii economice, concursul diminetii, relatări în direct din diferite puncte ale orasului (6,00-6,30 buletinul de stiri şi programul Actualitatea preluate de la BBC). realizatori: Iulia Mihalache si Cătălin Elisei ■ 10,00-14,00 Fir direct. Timp de 4 ore în contact direct cu viata orasului: informatii din actualitatea locală, răspunsuri la întrebările ascultătorilor, concursuri si muzică. Realizator Cristina Tilică ■ 14,00-14,30 BBC: Buletinul de stiri si Actualitatea ■ 14,30-18,00 Turnul de control. Cea mai importantă emisiune informativă a zilei ■ 14,45 Paralela Sport ■ 16,30 Puls Nord-Est - reportaje, interviuri, relatări din actualitatea locală si natională ■ 17,30 Financiarul - rubrică de informatii economice, muzică ■ 18,00-19,00 BBC: Buletinul de ştiri şi Actualitatea ■ 19,00-21,00 Punctul pe i. Realizator: Ovidiu Simonca ■ 21,00-21,30 BBC: Buletinul de stiri şi Actualitatea ■ 21,30-22,00 Puls Nord-Est - editia de seară (stiri, reportaje, interviuri, relatări din actualitatea locală şi natională) ■ 22,00-24,00 Dedicatii muzicale. Muzică la cererea ascultătorilor ■ 0,00-5.00 Top Nord-Est si muzică de dans. Realizator: Gabriela Gugeanu ■ 5,00-7,00 Classic Calls.

Radio IAŞI

6,00 - 8,30 Diminetile noastre - Stiri, 6,00; Radiojurnal, 7,00 ■ 7,30 - 8,00 Post-scriptum, Revista presei; Avanpremiera radio; Muzică ■ 8,00 - 8,05 Buletin de stiri ■ 8,05 - 8,30 Informatii utilitare ■ 8,30 - 9,00 Convorbiri literare (r) ■ 9,00 - 9,05 Buletin de stiri ■ 9,05 - 13,00 Radiosfera: Stiri: 10,00; 11,00; 12,00; Radio circuit multiplex; Concert de muzică populară românească ■ 13,00 - 13,15 Radiojurnal ■ 13,15 - 16,00 Întîlniri... pe unde medii. Stiri: orele 14,00 si 15,00; La zi în viata partidelor - 13,30; Informatii si muzică, artă, cultură, stiintă, fapt divers, comentarii...; Invitatul emisiunii ■ 16,00 - 16,12 Radiojurnal ■ 16,12 - 17,30 Radiograme - 17,00 Buletin de ştiri ■ 17,30 - 18,00 Jurnalul artelor ■ 18,00 - 18,10 Buletin de stiri ■ 18,10 - 18,30 Corespondenta radio - muzică usoară ■ 18,30 - 19,00 Corespondenta radio - muzică populară ■ 19,00 - 19,15 Radiojurnal ■ 19,15 - 21,00 Univers muzical I ■ 21,00 - 21,20 Evenimentele zilei. Sport. Meteo ■ 21,20 - 22,00 Univers muzical II.

TELECABLE

TELECABLE I

8,00 - 18,00 PROGRAM ANTENA 1. Din cuprins: Film serial - Capcana periculoasă; Observator; Film artistic - Moartea loveste de două ori (thriller); Medalion Billy Idol; Film artistic - Lorzii războiului (SF); Dance club; Film artistic - Zăpada mortii; Desene animate; Editie specială ■ Din lumea afacerilor ■ **18,00 - 3,00 Program propriu** ■ 18,00 Film - 10.000 dolari însîngerati ■ 19,30 Film - Doi muscati de maimută ■ 21,00 Film - Expunere totală ■ 22,30 Film - Pasager 57 ■ 0,00 Film - Mai multi bani ■ 1,25 Film - Trenul mortii

TELECABLE II

16,25 - 1,00 PROGRAM TELE 7 ABC 16,25 Post-meridian ■ 17,30 Nodul gordian ■ 18,30 Desene animate ■ 19.00 Linia întîi ■ 20,00 Film serial - Echipa de soc ■ 20,50 Povestea vorbei ■ 21,00 Telejurnal ■ 21,45 Film serial - Hotel ■ 22,40 Tara rîmănui ■ 22,45 Atelier ■ 23,40 Staruri pentru totdeauna ■ 0,05 Linia fierbinte

CASA POGOR

Muzeul Literaturii Române Iaşi organizează astăzi, la orele 17.00, la Casa Pogor: lansarea volumului "Impasul reîntregirii" de Al. Zub; lansarea numărului 19 al revistei "Dacia literară"; vernisarea expozitiei de carte si documente "Literatura şi publicistica Marii Uniri"; vernisarea expoziţiei "Marea Unire, oglindită în numismatică şi cartofilie" (colectia Vasile Niţă, Paşcani)

CATEDRALA MITROPOLITANĂ

Astăzi, la orele 12.00, la Catedrala mitropolitană va avea loc un Te-Deum, cu prilejul zilei nationale a României

PALATUL CULTURII

Muzeul de istorie şi Muzeul de artă organizează astăzi, la orele 13.00, în Sala Voievozilor (Palatul Culturii), vernisajul expoziţiei "Artă şi meşteşug în Moldova lui Stefan cel Mare"

DIN TELEFOANELE, SCRISORILE ŞI AUDIENŢELE ZILEI

Rubricile "Din telefoanele, scrisorile şi audienţele zilei" şi "Ultimul vagon poştal" au menirea de a asigura un dialog direct între cititori şi reprezentanţii principalelor instituţii publice. În cadrul acestor rubrici cititorii îşi pot exprima opiniile în legătură cu diverse probleme locale şi de interes naţional. Semnatarii scrisorilor sînt rugaţi să folosească un limbaj decent şi să nu aducă acuzaţii nefondate. Pentru atestarea veridicităţii afirmaţiilor făcute, materialele prezentate la redacţie pot fi însoţite de copii xerox ale unor acte doveditoare. De asemenea, semnatarii scrisorilor trebuie să lase un număr de telefon la care pot fi contactaţi pentru relaţii suplimentare.

Redactorul de serviciu răspunde apelurilor dvs. la numerele de telefon 271271 şi 172557 la orice oră din zi şi din noapte.

■ *"Omul şi cuponul"*

Ion Miu, care lucrează la ANTIBIOTICE S.A. de mai multi ani, a mers la Oficiul postal din strada Cuza Vodă să-si depună cuponul, se întelege - la întreprinderea al cărei salariat este. Aici a avut surpriza să constate că pe panoul unde sînt afisate modelele de completare a diferitelor formulare, figura si formularul necesar pentru a-si exprima optiunea de depunere a cupoanelor de privatizare la diferite societăti comerciale. Formularul-model era completat tocmai pentru ANTIBIOTICE. Prin urmare, orice cetătean care vine la postă să opteze pentru depunerea cuponului, are la îndemînă un model care îl ghidează cu precizie spre această unitate economică. "Nu este de mirare că ieşenii au depus atît de multe cupoane la întreprinderea noastră şi este explicabil că prin acest exemplu de completare a formularelor pe care îl afişează, Posta Română a jucat un rol esential", si-a încheiat relatarea Ion Miu.

■ *Valorificarea sticlelor de Coca-Cola*

Neculei Mocanu, din Iaşi, strada Egalităţii 24, bl. 847, sc.A, et.1, ap. 3, a cumpărat în vară cîteva navete cu sticle de Coca-Cola. În prezent detine peste o sută de sticle pe care ar dori să le valorifice, dar la magazinele alimentare din zonă, nu-i sînt primite decît în schimbul altora, pline. Doreşte să afle cum ar putea să le predea în schimbul valorii acestora. Am luat legătura cu reprezentantii companiei Coca-Cola - Serviciului vînzări, de unde am primit unele precizări privind această problemă: compania are relatii comerciale numai cu persoane juridice, prin urmare recuperează ambalaje numai de la aceastea. Sticlele pe care clientii, persoane fizice, doresc să le valorifice beneficiază de acelaşi tratament ca toate mărfurile recuperabile. Deci, se pot prelua doar prin reteaua comercială. Ni s-a transmis, totusi, că în preocupările conducerii companiei figurează si această chestiune. Împreună cu mai multi agenti economici din municipiu examinează modul cum ar putea să fie rezolvată această problemă. Astfel, s-a realizat o întelegere cu societatea SUPER COPOU care s-a arătat dispusă să preia sticle de la persoane fizice şi se duc de asemenea tratative cu încă alte trei firme din Iasi.

■ *Întîmplare cu ... o scrisoare*

Eliza Grigorescu a fost, fără voie, eroina unor peripetii cauzate de simpla expediere a unei scrisori peste hotare. S-a prezentat luni, 27 noiembrie, pe la orele 11,00, la ghişeul Oficiului poştal din Tătăraşi, pentru a expedia o scrisoare în Canada. Oficianta a pus plicul pe talerul cîntarului din dotare, a anuntat că greutatea ei depăşeşte cu 2 grame baremul maximal de 20 gr., si, ca urmare, trebuie să plătească tariful prevăzut pentru scrisori între 21-100 grame, adică aproape dublu. I s-a recomandat să mai scoată ceva din corespondenta respectivă. A mers la Oficiul din strada Lăpuşneanu: la cîntarul de aici scrisoarea a scăzut cu patru grame (desi nu se scosese nimic din plic), a fost servită cu politete încît, "comparativ cu felul în care am fost tratată la oficiul din cartierul nostru, credeam că as fi undeva în vestul Europei, nu în România", mărturiseşte Eliza Grigorescu. A venit să prezinte situatia la Oficiul din Tătăraşi, cineva care făcea parte din conducere a întrebat-o pe un ton neutru pe oficiantă "cîntarul este tot defect? (prin urmare era un lucru ştiut!), şi cu asta a socotit încheiată problema. Două fatete ale unei întîmplări!

■ *Actualitatea în catren*

Generalul Cheptine, cel care a acordat amplasament pentru cea de a doua statuie a lui Ştefan cel Mare şi Sfînt, s-a apucat să construiască o a doua vilă, de data aceasta în Iaşi (pe lîngă cea ridicată la Tarcău, în vară). Cum a declarat solemn că amîndouă obiectivele sînt finantate de "micile economii", m-am gîndit să comentez versificat acest fapt:

Fac o paralelă mai comodă
Cu concluzii oarecum subtile:
Cheptine-i egal cu Ştefan Vodă
Da-n loc de biserici, face vile.

Constantin IURAŞCU
Teo POPESCU

COMUNICAT AL ASOCIAŢIEI ROMÂNE ANTI-SIDA

Cu ocazia Zilei Internationale de Luptă Anti-SIDA - 1 Decembrie - ARAS anunţă următoarele activităţi, la care sînteti invitati:

■ distribuire de materiale informative (broşuri) şi prezervative, ce va fi realizată de voluntarii ARAS pe parcursul zilei, în punctele cheie din oraş. Căutaţi-i!

■ plasarea unui stand cu materiale informative - voluntarii ARAS vă pot răspunde la întrebări. Acesta va functiona în Piata Unirii, între orele 10-16, pe data de 1 Decembrie. Nu îi ocoliti!

■ întîlnire cu voluntarii ARAS în Disco nr. 1. Vă aşteptăm!

SFATUL MEDICULUI

Să luptăm împotriva indiferenţei!

> *"Să nu privim aceşti bolnavi ca pe nişte monştri, căci boala este monstruoasă şi nu bolnavii"*. - **Marcello Mastroianni**

Epidemia cu virusul HIV reprezintă o dramă pentru cei ce sînt contaminati, pentru cei apropiati lor, pentru tări întregi în care populatia este infectată. Si totuşi există numeroase mijloace de luptă împotriva acestei boli. Epidemia de SIDA a debutat la sfîrşitul anilor '70, afectînd în principal Africa subsahariană, apoi SUA şi Europa Occidentală. În anul 1981 primele cazuri de SIDA au fost descrise în comunitatea homosexualilor din Los Angeles de către Michael Gottlieb. La sfîrsitul anului 1981 primele date epidemiologice, ce sustineau faptul că este vorba de o boală infectioasă cu transmitere pe cale sexuală şi sanguină, au devenit disponibile. În mai 1983, prof. Luc Montagnier - Institutului Pasteur (Paris) - a făcut prima descriere a virusului SIDA (LAV). În mai 1984, izolarea virusului SIDA (HTLV 3) în SUA, de către prof. Robert Gallo, a confirmat cercetările echipei franceze. 1985 este anul primelor teste diagnostice în cazul infectiei SIDA. În martie 1986 a fost descoperit virusul HIV 2, tot de către profesorul Montagnier, în colaborare cu cercetătorii şi medicii spitalului Claude Bernard (Paris) şi a Spitalului Egas Moniz din Lisabona. Sfîrşitul anului 1986 a marcat obtinerea primelor rezultate clinice, indicînd prelungirea supravietuirii bolnavilor atinşi de SIDA cu ajutorul unui medicament antiviral-AZT. Anii '92-'93 marchează progrese importante în cunoaşterea mecanismelor bolii si primelor încercări a unui posibil vaccin la om.

Numărul seropozitivilor este dificil de apreciat; el ar fi ('95) de 16 milioane. Numărul total al cazurilor de SIDA, declarate de către OMS pînă în ianuarie '95, este de 1.200.000 cazuri, cu un ritm actual de crestere de 20.000 cazuri lunar. Numărul cazurilor de SIDA este, în realitate, mult mai mare, fiind estimat la 4 milioane. OMS prevede o evolutie fără precedent a epidemiei cu HIV în anii '90; la sfîrşitul secolului numărul cazurilor de SIDA va ajunge la 12-18 milioane, iar al seropozitivilor la 30-40 milioane.

Deşi s-au realizat progrese importante, legate de cunoaşterea bolii si tratamentul diferitelor sale complicatii, în prezent nu avem nici un vaccin şi nici o terapie capabilă să vindece această boală mortală. Jumătate din persoanele ce riscă să moară prin SIDA pînă la sfîrşitul secolului, în prezent, nu sînt contaminate. Deci trebuie să evităm contaminarea acestor persoane, astfel încît ele să nu fie victimele ignorantei. Chiar şi atunci cînd va exista un tratament sau un vaccin pentru această boală, tandemul informatie-preventie, va rămîne mijlocul principal de luptă. SIDA rămîne legată, în mare parte, de comportamentul nostru (activitatea sexuală, modul de folosire a acelor şi seringilor...). Numai un comportament responsabil ne poate pune la adăpost în această situatie.

Dr. Daniel MARDARE

☎ TELEFOANE UTILE

☎ SALVARE: 961
☎ POMPIERI: 981
☎ POLITIE:
Inspectoratul Judetean Centrala 140720; Dispecerat 146666; Municipiu Centrala 140020 Dispecerat 146840/955 Ofiter de serviciu 146850; Serviciul Circulatie - 140070.
☎ SERVICII MEDICALE MOBILE (asistentă medicală de urgentă la domiciliu): 113130/569, zilnic între orele 7,00-23,00
☎ PROTECTIA MUNCII.: 116139
☎ AGENTIA C.F.R.: 147673
☎ INFORMATII GARĂ: 146333
☎ AUTOGARĂ: 146587
☎ TAXICOM, dispecerat: 953, 146593
☎ AGENTIA TAROM: 115239
☎ INFORMATII AEROPORT: 178126
☎ STATII PECO: Bas Ceaus - 176865; Aurel Vlaicu - 175872; Bucium - 132891; Crisan - 112182; Păcurari - 164142; Sărărie - 147480.
☎ A.C.R. - informatii utile: 112345, 130177.
☎ DISPECERATE: R.A. Gaz-Metan - 141737; R.A. Apă-Canal - 142451; Renel - 147070, deranjamente - 929; Termoficare - 141956; R.A. Locuinta - 112434; Telefoane - Deranjamente - 921; Protectia mediului - 147010.
☎ GARDA FINANCIARĂ: 114065, 112427.
☎ ADMINISTRATIA FINANCIARĂ: 143030
☎ TRIBUNAL: 146300
☎ PROCURATURĂ: 212566
☎ CAMERA DE COMERT: 117757
☎ CENTRUL MILITAR JUDETEAN: 146370
☎ STATUL MAJOR JUDETEAN DE APĂRARE CIVILĂ: 214470
☎ HOTELURI: Moldova - 142225; Traian - 143330; Unirea - 142110; Continental - 114320; Sport - 232800.
☎ POLICLINICA CU PLATĂ: triaj informatii - 117244
☎ OFICIUL JUDETEAN PENTRU PROTECTIA CONSUMATORILOR: 145392.
☎ LABORATOR ANALIZE "PRO FAMILIA": 230431
☎ Servicii de pază şi protectie, interventii GUARD SECURITY: tel: 210094; tel/fax: 212658.

REPARAŢII

☎ Tîmplărie - 158588
☎ Raşchetat parchet - 126923
☎ Hidroizolaţii terase, subsoluri, garaje - 174340
☎ Închideri balcoane - 117512
☎ Sobe, constructie-curătire - 177878
☎ Instalatii sanitare - 160164
☎ Reparaţii maşini de spălat rufe, vase, masini de uscat, rebobinări motoare - 173204
☎ Frigidere - 251006; 220859
☎ Aragaze - 132141

Monitorul
cotidian de informaţii

Str. Smîrdan nr. 5 ■ Tel. 17.25.57; 271271; 271333; 271467 (centrala) ■ Fax 27.04.15
■ Publicitate tel./fax 14.47.76

■ REDACTOR SEF - Dan Radu
■ REDACTOR SEF ADJUNCT - Toni Hritac
■ SECRETAR GENERAL DE REDACTIE - Marius Cristian

SEFI DEPARTAMENTE:
■ Eveniment national si international: Cristian Racu (int. 110)
■ Investigatii speciale: Valentin Gheorghită (int. 123)
■ Economic: Costel Stroescu (int. 117)
■ Cultură: Dorin Popa (int. 109)
■ Sport: Nicolae Grecu (int. 107)
■ Redactor de serviciu: Constantin Iurascu (int. 124)
■ Fotoreporter: Constantin Plop
■ Grafică: Lucian Amarii, Daniel Melinte
■ Publicitate: Cristina Labontu (int. 122, fax 144776)
■ Difuzare: Mihai Tudose (int. 120)
■ Contabilitate: Antoneta Filip (int. 112)

NORD-EST PRESS
- agenţie de presă -
Str. Smîrdan nr. 5 ■ Tel. 17.25.57; 271271 (centrala) ■ Tel 14.56.10
■ EDITOR: Mona Dîrţu

EDITOR
NORD-EST
Str. Smîrdan nr. 5 ■ Tel. 17.25.57; 27.12.71 ■ Fax 27.04.15
Director general: ALEXANDRU LĂZESCU
Director editor: FLORIN ZAMFIRESCU
Director de marketing: CEZAR CALUSCHI
Director executiv: GABRIEL RUSU

ABONAMENTELE se pot face la orice Oficiu Poştal din ţară.
MONITORUL figurează în catalogul Presei interne la pozitia 838.

TIPAR OFFSET: MULTIPRINT, Iaşi str. Sf. Lazăr nr. 49

MONITORUL EXTERN

Afganistan

Șase rachete lansate asupra capitalei afgane au provocat moartea a 17 persoane

Șase rachete au lovit, joi, centrul capitalei afgane, Kabul, ucigînd 17 persoane și rănind alte 26. Una din rachete a lovit o zonă din apropierea pietei Sadi-Maiwand, ucigînd pe loc două persoane, alte șase murind ulterior la spital. Celelalte rachete au lovit zone din vecinătatea moscheii Pul-I-Khisti. Se pare că rachetele au fost lansate de militiile islamice Taleban, care au asediat capitala în septembrie a.c. Fortele guvernamentale afgane anuntaseră miercuri că au recuperat teritoriile pierdute în ultimele două săptămîni pe frontul din sud-estul Kabul-ului.

Turistii din Egipt nu mai sînt în siguranță

Militanții islamiști au deschis focul asupra unui tren

Persoane înarmate, presupuse a fi militanti islamisti, au atacat, joi, un tren care transporta turiști, în sudul Egiptului. Trenul, care călătorea de la Cairo la Aswan, a fost atacat lîngă un sat din districtul Mallawi, la 260 de km de Cairo. Gloanțele au spart ferestrele si au avariat vagoanele, dar trenul si-a continuat călătoria, după un popas de o oră în orasul Assiut. Este cea de-a patra actiune de acest gen din regiune, iar poliția presupune că ea este opera organizatiei militante Gama'al-Islamiya (Grupul Islamic), care si-a asumat responsabilitatea pentru atacuri anterioare, ca parte a campaniei sale de destabilizare a economiei statului. Mallawi a fost,în acest an, o zonă de frecvente conflicte între poliția egipteană și Gama'a al-Islamiya, care dorește răsturnarea actualului guvern și instaurarea unui stat strict islamic. Incidentul survine în perioada alegerilor parlamentare din Egipt, în care partidele islamiste acuză formațiunea de guvernămînt de fraudă în procesul electoral.

În cazul unui atac

Țările baltice s-ar putea sprijini reciproc

Liderii militari din cele trei state baltice, Estonia, Letonia și Lituania, au declarat miercuri că sprijină ideea unei uniuni de apărare, în baza căreia cele trei țări să se sustină reciproc în cazul unui atac din afară. Șeful fortelor armate estone, Aleksander Einseln, a afirmat că a discutat această problemă cu omologii săi din celelalte două state baltice și au decis că țările lor sînt pregătite să se sprijine reciproc în cadrul unui asemenea pact semnat, în prealabil, de cele trei guverne. Einseln a făcut această declarație la încheierea unei întîlniri a liderilor militari din cele trei state baltice, reuniune care are loc de trei ori pe an, prin rotatie, în fiecare din cele trei capitale. Statele baltice sînt dornice să își consolideze securitatea după recucerirea independentei fată de Moscova, în 1991, considerînd că Rusia nu este încă împăcată cu gîndul pierderii influentei asupra acestei regiuni.

Într-o scrisoare adresată lui Bill Clinton

Președintele francez a cerut garanții pentru sîrbii din Sarajevo

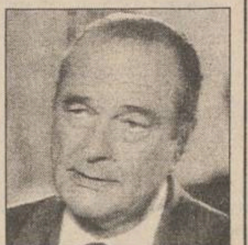

Presedintele francez, ***Jacques Chirac*** (foto) i-a trimis o scrisoare presedintelui Bill Clinton, în care-i cere garanții pentru sîrbii din Sarajevo, care vor fi transferați sub controlul autorităților guvernamentale bosniace. Liderul francez s-a arătat îngrijorat de clauzele din acordul de la Dayton privind orașul Sarajevo, deoarece nici una nu conține garanțiile pentru respectarea drepturilor sîrbilor, asa cum au cerut Franța și alte state. Liderii sîrbilor bosniaci se tem pentru viața lor dacă zonele din Sarajevo, în care locuiesc, vor fi transferate sub controlul autorităților musulmane.

Vizita liderului cubanez la Beijing

Fidel Castro are nevoie de sprijinul Chinei

■ *China este principalul partener economic al Cubei*

Cotidianul guvernului chinez, **"Economic Dailiy"**, a salutat, în editia sa de joi, sfidarea de către Cuba a embargoului impus de SUA, afișîndu-și, astfel, solidaritatea fată de liderul cubanez Fidel Castro, aflat în vizită la Beijing. ***"China și Cuba sînt țări socialiste, au amîndouă experienta înfruntării «blocadelor» și «sancțiunilor» și nu se tem de acestea. Poporul chinez sprijină lupta Cubei împotriva blocadei instituită de SUA"***, se arată în editorialul cotidianului guvernamental chinez. Președintele cubanez Fidel Castro a sosit, miercuri, la Beijing și și-a început, oficial, prima sa vizită în China în dimineața zilei de joi, trecînd în revistă garda de onoare, alături de președintele chinez Jiang Zemin, în cadrul unei ceremonii desfășurate în Marea Sală a Poporului. Cei doi lideri au semnat un acord comercial, după care au început o rundă de convorbi cu ușile închise. De la căderea Uniunii Sovietice, cel mai important partener economic al Cubei, Castro a revigorat relațiile cu China, căutînd atît sprijin economic, cît și ideologic. Oficiali cubanezi au declarat că Fidel Castro dorește să afle mai multe despre pragmatismul economic chinez. Ambasadorul Cubei la Beijing, Jose Guerra, a declarat, miercuri, că blocada va împiedica, probabil, înfiintarea unor zone libere de investiții, ca în China, dar și-a exprimat speranța că embargoul va fi ridicat. ***"Blocada economică trebuie să se sfîrșească într-o zi. Nu știu cînd, dar sper că vom putea face afaceri atunci. Atunci, instituirea unor zone economice speciale va fi posibilă"***, a declarat Guerra. Schimburile comerciale bilaterale dintre China și Cuba a atins în primele zece luni ale acestui an nivelul de 310,89 milioane de dolari, cu 51,5% mai mult decît în aceeași perioadă a anului trecut.

Președintele Chinei, Jiang Zemin (stînga) și Fidel Castro, președintele Cubei (dreapta)

Curtea Constitutională a Slovaciei consideră că

Aliații din parlament ai premierului Meciar au încălcat legea

Curtea Constituțională a Slovaciei a anuntat, miercuri, că partidele de guvernămînt din Parlamentul acestei țări au încălcat prevederile Constituției prin formarea unor comisii speciale, care urmau să-i ancheteze pe adversarii politici ai majoritarilor. "Curtea a decretat că formarea și functionarea unor comisii parlamentare de investigare ca organe de control este neconstitutională", se anunță într-un comunicat al acestei institutii. Hotărîrea reprezintă o grea lovitură pentru premierul slovac, Vladimir Meciar, și aliații săi, în încercarea lor de a-i discredita pe membrii opoziției și pe președintele Michal Kovac. Decizia va afecta comisiile formate de partidele de guvernămînt pentru a ancheta evenimentele din martie 1994, cînd Meciar a fost demis din funcția de prim-ministru și pentru a verifica valabilitatea unei petitii de sprijin pentru Uniunea Democratică. Această formațiune politică este formată din mai mulți foști membri ai partidului condus de premier - Mișcarea pentru o Slovacie Democratică. În martie 1994, Kovac ceruse Parlamentului să dea un vot de neîncredere guvernului condus de Meciar. În urma organizării actiunii de vot, acesta și-a pierdut sprijinul în Parlament, după o dezertare în masă a aliaților săi politici. Revenit la putere, după alegerile generale din septembrie a.c., prin noua coaliție, formată cu Partidul Național Slovac (ultra-nationalist) și cu Partidul Muncitoresc (de extremă stîngă), Meciar a delcanșat o campanie de discreditare a foștilor săi aliati și a președintelui Kovac.

O speranță pentru premierul grec

Chirurgul britanic care l-a mai operat pe Andreas Papandreou a sosit la Atena

Sir Magdi Yacoub, chirurgul britanic care a efectuat, în 1988, operația pe cord deschis a premierului grec Andreas Papandreou, a sosit joi la spitalul din Atena, unde acesta este internat. Yacoub, împreună cu doi colegi, a sosit la Atena la bordul aeronavei prezidențiale elene și s-a deplasat imediat la Clinica de Cardiologie Onassis, unde Papandreou se află internat în stare gravă cu diagnosticul de pneumonie. Chirurgul britanic, care este privit în Grecia ca omul care i-a salvat viața lui Papandreou în urmă cu șapte ani, a fost întîmpinat cu aplauze de sute de suporteri ai premierului grec. Doctorii au anunțat că a fost necesară efectuarea unei noi dialize, a treia din această săptămînă, din cauza unei noi blocări a rinichilor. Papandreou este, de asemenea, conectat la un plămîn artificial, dar doctorii au avertizat că acest lucru nu poate fi prelungit prea mult, existînd riscul unor infecții secundare. Chiar dacă se va însănătoși, este puțin probabil ca el să-și reia preorogativele de premier. Nu s-a luat încă nici o decizie asupra persoanei care îl va înlocui pe Papandreou la summit-ul Uniunii Europene, care va avea loc la Madrid, la mijlocul lunii decembrie.

Investiție de 45 milioane de dolari

Philips a construit o nouă uzină în Ungaria

Compania olandeză Philips a construit o nouă uzină de producere a monitoarelor color în orașul maghiar Szombathely, se arată în ultimul număr al săptămînalului New Europe. Costul investiției se ridică la 45 milioane dolari, producția urmînd să înceapă în această săptămînă. Capacitatea uzinei este de 8.000 de unități pe zi, aceasta urmînd să fie atinsă la sfîrșitul anului 1996. Anul trecut a fost înființată filiala Philips Monitors Hungary Kft, care a început producția într-o primă uzină în cursul acestui an. Capacitatea acesteia este de 3.000 de unități pe zi, pînă la sfîrșitul lui 1995 urmînd să fie produse 180.000 de monitoare.

Pentagonul este îngrijorat de militarii musulmani străini din zona orașului Tuzla

■ *în acest oraș urmează să staționeze trupele americane*

Departamentul de Stat american al Apărării este îngrijorat de existenta unor militari musulmani străini cu baza în apropierea orașului bosniac Tuzla, unde urmează să fie încartiruite trupele americane, se arată în ediția de joi a ziarului american "The Washington Post". Oficialitățile americane îi privesc pe aceștia ca "teroriști deosebit de periculoși", suspectîndu-i de a fi ucis, pe 19 noiembrie a.c., un civil american care lucra pentru Națiunile Unite. Cotidianul american precizează că Pentagonul estimează la cîteva mii numărul luptătorilor din state islamice ca Algeria, Liban, Iran și Pakistan, care au venit în Bosnia pentru se alătura musulmanilor bosniaci. Deși acordul de la Dayton prevede ca toți luptătorii străini să părăsească Bosnia, oficialitățile americane apreciază că va fi destul de greu ca ei să fie fortați să facă acest lucru.

Eliberîndu-i pe deținuții islamiști

Algeria a închis un lagăr de internare din deșert

Guvernul algerian a închis un lagăr de internare din deșert și i-a eliberat pe toți militanții islamiști reținuți fără proces timp de patru ani, a anuntat miercuri agenția algeriană de presă APS. Conform unei declaratii a Ministerului de Interne, militanții fundamentaliști din lagărul Ain Amguel, din provincia Tamanrasset, au fost eliberați împreună.

Un tribunal algerian a condamnat la moarte, miercuri, un militant islamic și la pedepse între un an și zece ani închisoare alți opt fundamentaliști aparținînd unor grupări paramilitare. Condamnarea la moarte s-a făcut în lipsa acuzatului, căutat, încă, de poliția algeriană. Alți patru acuzați au fost achitați, dar li s-au suspendat drepturile civile pe o perioadă de trei ani.

Ieri a fost a șaptea zi de grevă a feroviarilor francezi

■ *alte sindicate se alătură acțiunilor de protest*

Lucrătorii francezi din domeniul aprovizionării cu gaz și electricitate s-au alăturat grevei pornite de sindicatele din transporturile feroviare franceze. Feroviarii și-au continuat joi acțiunile de protest începute în urmă cu o săptămînă. Cu toate acestea guvernul intenționează să continue planul de reducere a deficitului bugetar prin restrîngerea costurilor pentru asistență socială. Principalele trei sindicate feroviare, lăudîndu-se cu faptul că miercuri greva a paralizat, practic, întreaga rețea a transporturilor publice de pasageri și mărfuri, au pledat pentru încă o zi de grevă și au refuzat să se prezinte la negocierile cu patronatul, motivînd că li s-au întrerupt liniile de telecomunicatie. Lucrătorii metroului parizian și ai liniilor de autobuze din capitala franceză, care s-au alăturat marți colegilor din transportul feroviar, au decis să continue greva.

Următoarea țintă a greviștilor pare să fie transportul poștal și cel urban din afara Parisului. Miercuri, 10 din cele 130 de centre de sortare ale poștei franceze au fost afectate de grevă. Guvernul trebuie să facă față și grevei studenților, care au decis să organizeze din nou manifestații de stradă în principalele orașe ale țării, pentru a primi mai multe fonduri de la guvern. Dar președintele Jacques Chirac și premierul Alain Juppé s-au arătat hotărîți să continue măsurile de reducere a deficitului bugetar, pentru a se putea alinia pînă în 1999 la standardele impuse de moneda unică europeană. "Reformele vor continua, iar guvernul trebuie să respecte programul acestora", a declarat Chirac, miercuri, în cadrul unei întîlniri a cabinetului. Liderul grupului parlamentar socialist din parlamentul francez, Laurent Fabius, a declarat că opoziția va iniția o motiune de cenzură împotriva guvernului, ca urmare a proiectelor sale în plan social. Moțiunea are, însă, puține șanse de reușită, coaliția guvernamentală controlînd cu autoritate Adunarea Națională.

CATALOGUL
PAGINI GALBENE
MAI SÎNT DOAR 16 ZILE !!!
Pentru județul Iași, ultima zi în care mai puteți comanda un spațiu de publicitate este
VINERI, 15 DECEMBRIE 1995
NOU! Înscrierea tuturor societăților se face GRATUIT!
NOU! Toate datele publicate sînt verificate pe teren de către operatori specializați.
Amănunte suplimentare la sediul nostru din str. Smîrdan nr. 5, tel./fax 032-144.776.
PAGINI GALBENE 1996 O PUBLICAȚIE CARE SE VA AFLA UN AN DE ZILE ÎN ATENȚIA TUTUROR!

LEASING GROUP INTERNATIONAL
angajează
REPREZENTANT DE VÎNZĂRI
Cerințe:
☞ vîrsta 20-35 ani
☞ studii superioare (învățămînt zi)
☞ permis de conducere auto
☞ posesor autoturism
☞ bun negociator și organizator
☞ dinamism, dorință de perfecționare
Vă oferim posibilitatea angajării cu contract de muncă și un salariu
excelent.
Orice experiență în domeniul vînzărilor este binevenită.
Cererile vor fi adresate telefonic la nr. 034/170441
domnului
TRAIAN STANCULEA.

Coronițe
de Advent
la magazinele
DECORA
Program: zilnic 8.00-20.00, duminica 10.00-14.00
Tel. 147165, 142937, 117393

AVATTI industries
execută
▪ Pereți despărțitori
▪ Tavane suspendate
▪ Tavane casetate TECHOS
▪ Tencuieli uscate
ASISTENȚĂ TEHNICĂ GRATUITĂ!
EXECUȚIE RAPIDĂ!
PREȚURI AVANTAJOASE!
Iași, str. Tătărași 60-62, tel. 032/270647; fax: 032/174054

Compresoare Marca FIAC

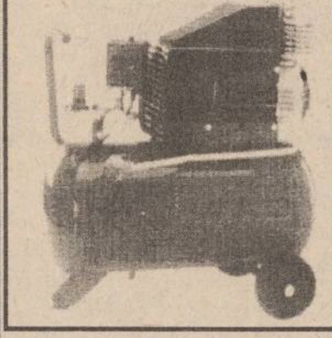

1) Capacitate rezervor - 24 litri
Debit 190 l/min
C.P. 1,5
Presiune 8 bari
2) Capacitate rezervor - 50 litri
Debit 240 l/min
C.P. 2
Presiune 8 bari
Truse pentru compresoare
- pistol vopsit
- pistol sablat
- pistol spălat
- manometru
- furtun 5 m
ALFA CIVIC
Se pot cumpăra de la magazinul S.C. ALFA CIVIC S.R.L. din str. Bradului nr. 3, bloc 907, tr. 5 (lîngă S.C. MOLDAVIA S.R.L.) Telefon 222308
unelte ▪ scule ▪ dispozitive ▪ accesorii ▪ aparate electrice ▪ instalații ▪ adezivi ▪ coloranți ▪ abrazivi

Pentru doamne și pentru... domni,
CADOURI, CADOURI, CADOURI, CADOURI...
...la
raionul cosmetice
de la parterul
magazinului
HALA CENTRALĂ

CIRO
CREDITANSTALT INVEST ROMANIA
În atenția investitorilor la
FONDUL ROMÂN DE INVESTIȚII
Fondul român de investiții (fostul Fond Dacia Felix) administrat de Creditanstalt Invest SA România (CIRO) anunță investitorii ieșeni că au posibilitatea să efecueze operațiuni și la ghișeele Băncii București, din Bd. Independenței nr. 7, tel. 214844, 214850, fax 214782.

PUBLICITATE

Colectivul de medici al Clinicii Urgențe Medicale Iași transmite sincere condoleanțe doamnei doctor VALERIA HURJUI pentru pierderea mamei.

Colectivul Clinicii a V-a Medicală a Spitalului CFR împărtășește durerea familiei prof. dr. JEAN HURJUI la dispariția devotatei sale mame și-i transmite sincere condoleanțe.

Colectivul RAJDP - SUT. Iași sînt alături de colegul JUGARIU RĂDUȚ la trecerea în neființă a tatălui și-i transmit sincere condoleanțe. Dumnezeu să-l ierte.

Colectivul Secției mecano-energetic administrativ din cadrul S.C. "Bucium" S.A. Iași transmite sincere condoleanțe d-lui ing. CĂLUȘER SORIN pentru greaua pierdere suferită prin decesul tatălui.

Colectivul Direcției Sanitar-Veterinare a județului Iași este alături de doamna LENUȚA IVĂLUȚĂ la nemărginita durere pricinuită de trecerea fulgerătoare în neființă a soțului

VALERIU

și transmite sincere condoleanțe familiei îndurerate. Dumnezeu să-l ierte.

Colegii de la restaurant "Casa Bolta Rece" sînt alături de colega Roșu Elena în aceste clipe grele de profundă tristețe produse de pierderea tatălui și-i transmit sincere condoleanțe.

Familia Ionel și Nastasia Gheorghiță transmite sincere condoleanțe și este alături de doamna ing. Georgeta Călușer în aceste momente grele legate de trecerea în neființă a soțului.

Familia Curcă, Sofia, Corneliu, Laura, Gabriel și Cristina regretă dispariția celui care a fost

CĂLUȘER TEODOR

și transmit sincere condoleanțe familiei îndoliate. Dumnezeu să-l odihnească în pace.

Colectivul secției a III-a a RATC Iași regretă pierderea celui care a fost

IVĂNUȚĂ VALERIU

Te vom păstra în amintire cu aceeași dragoste cît vom trăi. Lacrimi și flori pe tristul tău mormînt. Sincere condoleanțe familiei îndurerate.

Colectivul formației RK Boghiuri și Atelierul Strungăresc RATC, Secția 3, regretă încetarea din viață într-un tragic accident a colegului

VALERIU IVĂNUȚĂ

și transmite sincere condoleanțe familiei îndoliate. Dumnezeu să-l ierte.

Colectivul Serviciului Administrativ SC "Tepro" SA sînt alături de colegii Buleu Constantin și Ionescu Analia la iremediabila pierdere a celei ce a fost soție și mamă,

BULEU VERONICA.

Dumnezeu să o odihnească în pace.

În aceste clipe de adîncă tristețe, colectivul de la Șantierul 2 - Moldifca SA Iași este alături de fam. Măriuța și Valica Dorneanu și-i transmit sincere condoleanțe.

MULȚUMIRI

Bădăluță Angela mulțumește tuturor celor care i-au stat aproape la marea durere pricinuită de moartea prematură o soțului

BĂDĂLUȚĂ MIHAI

- 59 ani.

OFERTE SERVICII

SUNAȚI ACUM

AGENȚIA CASTER

- tranzacții imobiliare (case, terenuri)
- intermediem vînzări, închirieri și schimburi de case, apartamente și terenuri.

Înscrierea în baza de date și reclamă (presă și radio) gratuită.

Ofertă actualizată permanent pe computer.

Pentru informații suplimentare sunați acum la tel. **142110/106** între orele 9,00-14.30 și 16.00-19.00.

Hotel Unirea, cam. **106**

Transport marfă și persoane cu Break Diesel, 145 lei/km.

Telefon ***129995*** sau ***141464***.

SERVICII MEDICALE MOBILE

(asistență medicală la domiciliu; consultații medicale; prescriere de rețete în regim compensat; recomandări și investigații paraclinice; tratament de urgență; asigurarea transportului și internării în caz de necesitate)

CORPO-SAN

vă ajută!

Sunați la telefon **113130/569** **zilnic, între orele 7,00-23,00.**

Prin contract asigurăm asistență medicală angajaților societăților comerciale.

■ Inginer, autorizat, repar televizoare color orice marcă, diverse adaptări. Telefon 250915. (332685)

■ **Proiecte pentru autorizații de construcții, documentații pentru avize pompieri, planuri vînzare-cumpărare. Telefon 270233. (595427)**

■ **Profesor, meditez matematică pentru admitere la facultate. Preț 5000 lei/oră. Tel. 128563.**

■ **Oferim servicii de culegere și tehnoredactare computerizată, printare alb negru și color, în condiții deosebite, calitate, la prețuri accesibile. Telefon 270217.**

■ **Emailez căzi baie și chiuvete la domiciliul clientului. Calitate ireproșabilă. Telefon 125539, între orele 10,00-22,00. (827220)**

■ Meșter autorizat execut cavouri și litere în marmură. Telefon 252507. (827241)

■ Profesoară dau lecții de matematică, orice nivel. Telefon 137414. (827513)

■ Inginer, repar mașini de spălat (automate sau obișnuite), uscătoare de rufe, mașini de spălat vase, mașini de cusut, aspiratoare, alte aparate electrocasnice. Telefon 233216, după ora 17,00. (827246)

■ Inginer, repar televizoare color și alb negru. Telefon 128356. (8272230

LOCURI DE MUNCĂ

■ S.C. SEL-MAG S.R.L. angajează vînzători produse alimentare, cu studii medii. Înscrierea se face personal între orele 14,00-16,00, la magazinul din complexul studențesc "T. Vladimirescu", la parterul Căminului T17. Informații la telefon 112859. (827507)

Societate străină de producție, angajează **angent comercial** în următoarele condiții: studii cel puțin medii ● permis de conducere categoria B ● vechime cel puțin 2 ani, efectiv ● experiență ca agent comercial ● caracter agreabil ● fire semiincisivă ● recomandare de la ultimul loc de muncă. Salariu foarte motivant. Curriculum vitae se va depune zilnic de cei interesați la Hotel Unirea, cam. 1213, între orele 8,00-15,30. Telefon 211196. Preselecția va avea loc dumincă, 3 decembrie 1995.

FILIALA SILVICĂ IAȘI

cu sediul în Iași, *str. Gh. Asachi nr. 2,* organizează în ziua de ***13-XII-1995*** concurs pentru ocuparea următoarelor posturi:

- ***ȘEF BIROU CONTABILITATE - FINANCIAR*** (studii superioare economice, vechime minimă 6 ani în specialitate)
- ***OPERATOR STAȚIE CALCUL*** (studii medii economice și cunoștințe în calculatoare)
- ***SECRETARĂ DACTILOGRAF*** (sex feminin, vîrsta între 18-25 ani, studii medii sau superioare, prezență agreabilă, cunoscătoare de limba germană obligatoriu și secundar engleza sau franceza).

Relații suplimentare la sediul unității sau la tel. **211543 - 211544**.

DOREȘTI:

Să muncești numai cîteva ore pe săptămînă ? Să ai o ocupație de actualitate, agreabilă ? Să cîștigi un salar care să te motiveze ? Să reprezinți cele mai bune produse care nu se găsesc în magazine ? Să lucrezi pentru o societate performantă ? Este exact ceea ce Compania de distribuție a parfumurilor și produselor cosmetice vă propune. Doriți mai multe amănunte ? Sunați-ne la tel. **114785**.

Societate comercială angajăm ***vînzătoare cu experiență*** pentru raionul *"Salamuri-Brînzeturi"*. Informații la telefon **212050, 211808**, între orele *8.00-16.00*.

■ Grupul de firme MELCRET S.A. Iași, cu capital privat, angajează ingineri mecanici, vîrsta maximă 45 ani. Informații suplimentare la sediul societății: str. De Nord nr.5, Iași, telefon 177996.

■ Grupul de firme MELCRET S.A. Iași, cu capital privat, angajează lăcătuși mecanici (bărbați) vîrsta maximă 35 ani. Informații suplimentare la sediul societății: str. De Nord nr.5, Iași, telefon 177996.

■ **Primăria Municipiului Iași, anunță concurs, în data de 15 decembrie 1995, ora 10,00, la sediu pentru ocuparea unui post de consilier juridic. Bibliografia și relații se pot oferi la Serviciul personal salarizare, camera 24 a Primăriei Municipiului Iași.**

FELICITĂRI

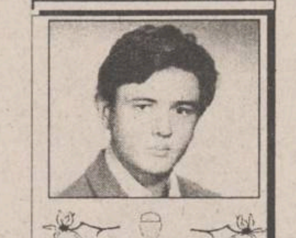

LA MULȚI ANI!

Nu există o ființă mai frumoasă ca tine, nu există cineva care să te iubească mai mult ca mama. Zîmbește în viață, uită, te rog, amintirile care dor și zîmbește, chiar dacă viața nu este așa cum o dorești, chiar dacă sufletul celor pe care îi iubești nu te poate mîngîia mereu. iartă și uită, zîmbește și nu uita că este ziua ta, ziua celor 19 trandafiri din viața ta. Mama te iubește și dorește ca dragostea să te ocrotească mereu.

"LA MULȚI ANI!" pentru

DUCA GABRIEL FLORIN, din partea mamei.

PIERDERI

■ Pierdut cățelușă rasa Teker (Șoricar), culoarea maro roșcat, vîrsta 3 ani, zona Copou, în fața magazinului Metalo-chimice. Se află sub tratament. Aducătorului recompensă. Telefon 211134.

■ Pierdut decizie de pensie pe numele Bucătaru Gh. Vasile. O declar nulă. (827522)

■ Pierdut cîine roșcat, talie mijlocie, "Azorică", zona centrală. Aducătorului recompensă. Telefon 124792. (827252)

LICITAȚII

■ S.C. AGROMEC S.A. HOLBOCA scoate la licitație publică în ziua de 15 decembrie 1995, următoarele utilaje: tractoare U-650, S-650, VR-445, A-1800, DT-445, SV-445, pluguri P2V, combinatoare cultivatoare, combine de furaje, semănători, prese balotat, rezervoare combustibil 5,5 și 30 tone. Relații se pot lua la telefon 144812. (827521)

■ Consiliul local Popricani scoate la licitație suprafața de 12 mp, situată în sat Vulturi, comuna Popricani, Iași, în data de 8 decembrie 1995. (827248)

DIVERSE

SC RODIPET SA FILIALA IAȘI

anunță toate societățile comerciale, instituțiile bugetare, agenții economici și alte unități sau persoane interesate că a început perioada de contractare a abonamentelor la publicațiile cuprinse în Catalogul RODIPET al presei interne 1996. Catalogul cu titlurile și prețurile de abonament ale publicațiilor poate fi consultat la toate oficiile poștale, chioșcurile RODIPET sau la sediul filialei noastre din șoseaua Păcurari nr. 13, bl. 541. Sumele reprezentînd contravaloarea abonamentelor vor fi virate în contul SC RODIPET SA Fililala Iași nr. 401007240000426018 deschis la Banc Post SA Iași, pînă la data de 20 decembrie 1995. Pentru alte relații ne puteți contacta la tel. 104124 sau la tel./fax 212710.

Firma "Patitass" SNC

organizează în ziua de ***09.12.1995***, ora *16.00*, în salonul hotelului "Moldova" spectacolul concurs

"Sinfonia Culorilor".

Toți creatorii de modă care doresc să se afirme și să cîștige unul din marile premii oferite de către organizatori, sînt rugați să se prezinte în fiecate zi între orele *9.00-16.00*, la sediul firmei **"Patitass"** în str. ***Pasaj Cuza Vodă nr. 1*** (în incinta Asociației Handicapaților Fizic, avînd ca punct de reper banca BANC POST Iași). Relații suplimentare puteți primi la telefoanele **135060/126, 112308**. Vă mulțumim și vă așteptăm.

CENTRUL DE PERFECȚIONARE AL MINISTERULUI CULTURII, CASA DE CULTURĂ A SINDICATELOR IAȘI DESCHIS LA 4 DECEMBRIE 1995 ȘCOALA SUPERIOARĂ DE SECRETARIAT CU DURATA DE 5 LUNI.

Se studiază:
- Tehnica muncii de secretariat
- Stenodactilografie
- Limba engleza
- Elemente de contabilitate
- Utilizarea calculatoarelor PC în activitatea de secretariat.

Se eliberează diplome recunsocute.

Relații la telefon 135158.

COMPANIA DE TURISM NET

Excursii în:

TURCIA 2.11, 5.11.1995

POLONIA 2.12.1995

Revelion '96

Borsec, Lacul Roșu, Sovata, Tușnad, Sinaia, Sîngeorz Băi, Piatra Neamț, Viena *(locuri limitate)*: 28.12.1995 - 3.01.1996

Asigurăm transport *GERMANIA* și *FRANȚA* și asistență obținere viză pentru *FRANȚA*.

Casa Modei -mezanin

Telefon **117596**.

MERIDIAN SRL *invită* colaboratorii la sediul societății pentru renegocierea prețurilor mărfurilor din stoc. Solicitanții beneficiază de marfă tot anul.

INTERFON DE ACCES CU CARTELĂ pentru siguranța scării blocului.

ELECTRA SRL

Telefon: 032-126276.

■ **Începînd cu data de 2 decembrie, farmacia BEST FLORA (lîngă Complexul Flora-Tătărași) are și în zilele de sîmbătă program, între orele 8,00-20,00. Telefon 170219.**

ULTIMA ORĂ

PIERDERI

■ Pierdut carnet de student pe numele Lupan Antoneta. Il declar nul. (827538)

LICITAȚII

■ Consiliul local al comunei Bosia, județul Iași, organizează în ziua de 18 decembrie 1995, licitație publică de vînzare a unui saivan pentru oi. De asemeni, la aceeași dată se licitează pentru închiriere terenul aferent. Relații suplimentare la sediul Consiliului local Bosia, județul Iași. (827259)

DIVERSE

■ Asociația salariaților pentru privatizarea S.C. CEPROPLAST S.A. primește înscrieri conform art. 3 din Legea 77/1994. Informații la telefon 230840. (827258)

DECESE

Soția Elena împreună cu copiii Cristi, Carmen, Corina și rudele apropiate anunță cu adîncă durere în suflet dispariția fulgerătoare a dragului lor soț și tată

VALERIU IVĂNUȚĂ

55 ani.

Înmormîntarea va avea loc sîmbătă 2 decembrie 1995, ora 12.00 la cimitirul "Sf. Treime" Păcurari. Dumnezeu să-l odihnească în pace.

CONDOLEANȚE

În aceste momente de adîncă tristețe, familia Petriș transmite sincere condoleanțe familiilor HURJUI și FILIMON.

Sora Natalia împreună cu familiile Mătrescu și Ștefăniu sînt profund îndurerați de moartea fulgerătoare a dragului lor frate și unchi **VALERIU IVĂNUȚĂ**. Regrete eterne.

Mama Maria împreună cu familia Socoliuc Vasile și finul Florin deplîng cu adîncă durere tragica dispariție a celui care a fost prea iubitul fiu **VALERIU IVĂNUȚĂ**. Fie-i țărîna ușoară.

Cu nemărginită durere familiile Huțu și Niculeac Neculai deplîng moartea cumnatului lor **VALERIU IVĂNUȚĂ**. Dumnezeu să-l ierte.

COMEMORĂRI

Se împlinesc 40 de zile de cînd casa este rece și pustie fără prezența ta, scumpa noastră mamă **BALOȘESCU EUGENIA**. Ai fost călăuza noastră, ai fost lumina la care ne adunam toate, ai fost sufletul fetelor tale. Este un gol imens fără tine, lacrimile, regretele, durerea nu înseamnă nimic pe lîngă tot ce ne-ai dăruit tu, iubita noastră. Să-ți fie somnul lin, dulce mamă, suflet nobil și sfînt.

AGENDA OMULUI DE AFACERI

ELCOSERV SRL
- case de marcat
- cîntare și platforme electronice
- calculatoare și componente
- service și consumabile

Condiții avantajoase de plată

Tel.: 032/124759

ETNIS SRL

Partener comercial al firmei germane Vaillant, pentru zona Moldova, vă oferă

Aparate pentru încălzit
- pe combustibil lichid sau gaz
- electrice

Asigurăm: montaj, service și garanție 2 ani.

Str. N. Iorga nr. 7D, bl. F5, tel. 230113, fax 232690

Agenția pentru servicii de mariaj DUET
- totalitatea serviciilor necesare organizării unei nunți
- flori, buchete pentru mirese
- aranjamente și podoabe florale pentru ocazii festive
- vestimentație și accesorii de lux pentru mirese, miri și companioni

B-dul Ștefan cel Mare și Sfînt nr. 2, bl. B2 (vizavi de magazinul Central), tel. **117393**

CANEL srl

sisteme de radiocomunicații

KENWOOD

în județele Iași, Suceava, Vaslui.

Str. I. C. Brătianu nr. 22
Tel: 032/114821 Tel./Fax: 032/211986

TRANSCOM SA

efectuează
- transport auto
- reparații auto

închiriază spații de parcare

Str. Aurel Vlaicu 54, tel./fax 173636, 173078

Grup ROMET SA Buzău

Reprezentanța Iași

✓ **Comercializează și montează:** • instalații pentru contorizare apă rece, caldă și energie termică • filtre de purificare a apei pentru uz casnic și industrial **AQUATOR** • tavan fals și pereți despărțitori • corpuri iluminat cu bec halogen • mobilier din sticlă • jaluzele aluminiu.

✓ **Amenajează spații comerciale și expoziționale**

Bd. A. Panu nr. 56, tel. 032/214930.

BANCOS SRL

comercializează prin magazinul din Bd. Independenței mezanin intrare Croitorie (vizavi de magazinul "Piese Auto")

toate tipurile de imprimate tipizate și netipizate, printre care:

• registru casă - 2266 lei • NIR-TVA - 2266 lei • chitanțier - 595 lei • condică prezență 100 file - 2549 lei

Caiete: • dictando 48 file - 506 lei, 100 file - 1013 lei • aritmetică 48 file - 537 lei, 100 file - 1105 lei • studențești 100 file - 1948 lei • hîrtie ciocan - 695 lei.

Prețurile includ TVA.

PROGRAM: 9,00 - 16,00.

APROAPE **GRATIS !!!**

CALCULATOARE

>**GERICOM 486DX2/80 MHz** **945 $**
4 MB RAM, HDD 420 MB, 14" SVGA COLOR, LR

>**GERICOM PENTIUM/60 MHz** **1350 $**
8 MB RAM, HDD 850 MB, 14" SVGA COLOR, LR

ATI GASIT MAI IEFTIN? **SUNATI-NE !**

■ **PC-AMI** ■ Tel/Fax: 032/211745, 211050

REXIM SRL

VINDE
- ȚIGĂRI: L&M, Winchester, Monte-Carlo
- VODCA
- ROM
- LICHIOR
- VINURI
- ȘAMPANIE

Str. Tătărași nr. 68
(vis-a-vis de Piața Chirilă)

DIALDO SRL

COMPONENTE ELECTRONICE

(se primesc și comenzi)

B-dul Ștefan cel Mare și Sfînt 54 Tel. 032/213479

SAXON'S
- STAMPILE ÎN 30 MINUTE
- CĂRȚI DE VIZITĂ DE LUX
- ECUSOANE PLASTIFIATE

Str. V. Lupu nr. 122, bloc B6, sc. C - parter
Tel./Fax: 175217

DIRECT SRL

produce și comercializează
- lichid de frînă
- antigel
- electrolit
- tananți pentru industria pielărie-blănărie

Asigurăm calitatea produselor și a transportului.

Str. Tătărași 31, tel. 032/176335, fax 032/270321

ANDREI CONSTANTIN SRL

vinde:

ZAHĂR

en gros la prețul de 1610 lei/kg (TVA inclus)

Splai Bahlui 22 (în spatele complexului alimentar "A. Iancu"), tel. 175729

S.C.T. MOLDOVA S.A. Iași

vă oferă

prin complexele sale hoteliere: "MOLDOVA", "TRAIAN", "UNIREA", restaurant IAȘUL, Han "TREI SARMALE", magazinele din cadrul hotelurilor "Moldova" și "Traian" •și prin depozitul en-gros de pe strada Sărăriei - servicii ireproșabile și mărfuri la prețuri avantajoase

Str. Anastasie Panu nr. 29, telefon 142304, fax 212862

DINGOTEX SRL

MAGAZIN **AUTOBEST**

oferă la prețuri avantajoase

piese auto

indigene, import (și la comandă)

Program: 8⁰⁰-18⁰⁰, sîmbătă 9⁰⁰-12⁰⁰

Șos. Păcurari nr. 79 (vizavi de Service Păcurari)

SYSCAD
- Calculatoare A-TRONIC (SUA) (2 ani garanție).
- Imprimante EPSON, HP, SEIKOSHA, OKI, STAR.
- Faxuri, copiatoare, mașini de scris.
- CD-uri cu soft, SOFT CU LICENȚĂ.
- Componente și accesorii de calculator.
- Service calculatoare, imprimante, copiatoare.
- KITURI MULTIMEDIA.

Iași, str. Cloșca nr. 6, tel. 213785/115811, fax 213785.

TORNA-IMPEX SRL

comercializează utilaje frigorifice pentru magazine, import Italia:
- lăzi frigorifice (300-700 litri)
- vitrine frigorifice orizontale (1,2 - 2 metri lungime)
- vitrine frigorifice verticale (tip Coca-Cola) - alimentare 220 V;

oferim service garanție și postgaranție

Prețuri foarte avantajoase !!!

Calea Chișinăului nr. 35, Iași 6600 (depozitul fostei I.C.R.A.)
Tel./fax 032/233460

EROM S.A.

distribuitor al produselor
- COLGATE - PALMOLIVE
- FARMEC CLUJ
- MIRAJ
- SCHWARZKOPF (TAFT, SCHAUMA)
- JOHNSON PH
- GILLETTE
- GAMA LA FEMME, etc.

IMPORTANT: discount 0÷5% sub prețul producătorului

TRANSPORT GRATUIT! Tel./Fax: 032/125405; 126105

AGENȚIA DE TURISM "TOTEM" IAȘI

REVELION

ITALIA	- 589 $
GRECIA	- 335 $
FRANȚA - ANGLIA	- 800 $
EGIPT	- 450 $

Ofertă valabilă pînă la 10 decembrie '95.

Casa Tineretului; tel. 032-213545

PROFAMILIA

oferă

analize de laborator

(hematologie, biochimie, bacteriologie)

Str. Chișinăului nr. 11C, sc. D, parter, tel. 230431
Contact: Dr. Emil Ghiorghiță, Director

Studentule românesc și căminist ...

...VREI SĂ CÎȘTIGI O BURSĂ MUNCIND FĂRĂ SĂ TRANSPIRI ?

Hai și vinde **BOMBA de CAUCIUC** la colegii matali.

Relații la sediul redacției Monitorul, Smîrdan 5, cam. 6, între orele 16-20.00

SURPRIZA ZILEI !

Fiecare persoană care a publicat un anunț de mică publicitate în cotidianul **Monitorul** participă în fiecare zi la **o tragere la sorți cu premii în lozuri.**

În fiecare zi, de luni pînă vineri se extrag 3 nume cîștigătoare iar sîmbătă 5 nume.

Numele cîștigătorilor se publică în paginile de mică publicitate ale cotidianului **Monitorul**.

Persoanele cîștigătoare de astăzi sînt:

1. **Baciu Liliana**
2. **Neagoe Ion**
3. **Roman Magda**

Persoanele cîștigătoare sînt rugate să vină să-și ridice premiile de la sediul cotidianului **Monitorul**, et.II, cam. 212, în fiecare zi între orele **10⁰⁰ - 16⁰⁰** cu buletinul de identitate.

Informații la telefon **144776**.

SURPRIZĂ!

STUDENȚI:

ANUNȚAȚI, ANUNȚAȚI, ANUNȚAȚI !!!

Toate anunțurile voastre vor fi publicate GRATUIT la rubrica special creată pentru voi !!!

HOROSCOP

BERBEC
(21 mart. - 20 apr.):

Dacă vi se cere să săriți în gol de dragul galeriei și dacă tentația e mare, cereți un moment de gîndire. Aplauzele pe care le-ați putea primi merită riscul?

TAUR
(21 apr. - 20 mai):

Răspunsurile primite vă asigură din toate părțile; nu mai aveți motive să amînați. Cine vi s-ar putea opune atunci cînd aveți atîtea argumente?

GEMENI
(21 mai - 21 iun.):

Ceva scîrțîie în toată afacerea, mai examinați-o încă o dată; vă veți mai limpezi. Și prietenii de ocazie sînt în stare să vă joace o farsă urîtă.

RAC
(22 iun. - 22 iul.):

Vointele se bat cap în cap, mai rău ca interesele materiale, ce-o să vă faceți. Dacă aveți posibilitatea, temporizați, pînă cînd lucrurile se vor limpezi de la sine.

LEU
(23 iul. - 22 aug.):

Loviturile sub centură sînt frecvente; numai dvs. vreți să respectați regula jocului. În cazul acesta, nu aveți decît să încasați la infinit, și încă din convingere.

FECIOARĂ
(23 aug. - 22 sept.):

Respectul de care vă bucurați nu vă este acordat o dată pentru totdeauna. Oamenii sînt schimbători, la fel și interesele lor, profitați de moment.

BALANȚĂ
(23 sept. - 22 oct.):

Cu toate întîmplările neplăcute peste care-ați avut de trecut, vă aflați într-o postură avantajată. Folosiți-vă de datele pe care le aveți la dispoziție.

SCORPION
(23 oct. - 21 nov.):

Etapele pe care le mai aveți de străbătut sînt mai degrabă aride. Cum promisiunile care vă așteaptă la capătul drumului nu sînt de lepădat, efortul merită să fie făcut.

SĂGETĂTOR
(22 nov. - 21 dec.):

Nu întîmplător vi se cere colaborarea tocmai în momentul acesta: situația e încîlcită și se mizează foarte mult pe capacitatea dvs. de sinteză.

CAPRICORN
(22 dec. - 19 ian.):

Importanța deciziilor nu mai trebuie discutată; pregătiți-vă pentru ultimul salt. Pentru asta e nevoie să vă debarasați de timiditățile care vă încearcă.

VĂRSĂTOR
(20 ian. - 18 febr.):

Dacă primiți un pumn în cap, gîndiți-vă nu la durerea resimțită, ci la faptul că meritați mult mai mult decît atît. S-ar cuveni să ziceți "bodaproste".

PEȘTI
(19 febr. - 20 mart.):

Fleacurile trebuie lăsate la o parte, la fel și ranchiunile de o zi. Colaborați cu cine se poate colabora, chiar dacă antecedentele vă sînt neplăcute.

LEGENDA:

- *vă paște ghinionul;*
- *prudența e mama înțelepciunii;*
- *n-aveți nimic de pierdut;*
- *șansa vă surîde*

Salata care prelungește viața

■ *în Creta, infarctul este practic necunoscut* ■ *secretul: consumul de ulei de măsline* ■

Cercetătorii s-au întrebat cui datorează cretanii extraordinara lor longevitate. Răspunsul ar putea răsturna obiceiurile alimentare din Occident: grație hranei lor, țăranii din Lassithi și pescarii din Ierapetra trăiesc atît de mult. Miracolul cretan are la bază uleiul de măsline, pîinea neagră, fructele și legumele - proaspete sau conservate prin uscare - acestui pămînt unde s-a născut Zeus. Alimentele lor tradiționale îi protejează pe cei din insula Creta de bolile cardio-vasculare și în mod special de infarctul de miocard. Un regim alimentar de aici mai cuprinde pește prăjit, carne albă - în cantități mici -, mult usturoi, ceapă și condimente aromatice, o brînză specială (feta), iaurt, miere.

Factorii care determină declanșarea infarcturilor

Începînd imediat după război, o adevărată "epidemie" de infarcturi s-a abătut asupra Statelor Unite și a lumii occidentale. Cercetătorii au decis să facă studii (stil specific american!) pentru a descoperi cauza. Primele rezultate au relevat ca factori incriminatorii: țigările, tensiunea arterială, colesterolul, diabetul, obezitatea... dar nimeni nu s-a gîndit să cerceteze alimentația bolnavilor.

A doua mare anchetă s-a intitulat "Studiul celor șapte țări". Concluzie: țările cu gradul cel mai ridicat al mortalității datorată bolilor cardiace erau: Statele Unite, Finlanda și Olanda. La celălalt pol se situau: Japonia, Grecia, Iugoslavia, Italia. Ceea ce diferenția aceste țări era modul lor de alimentație.

Un mare nutriționist francez, director al institutului "Inserm", Serge Renaud, a avut intuiția de a elimina colesterolul din rîndul factorilor favorizanți ai bolii și a "acuza" plachetele sangvine. După studii aprofundate, de lungă durată, el a obținut ceea ce presupusese: alimentația influența în voia cea bună activitatea plachetelor!

Serge Renaud a "copiat" modul de alimentație al unei populații cu risc minim de îmbolnăvire cardiacă și l-a aplicat subiecților. "Am optat pentru o populație mediteraneană pentru că alimentație lor seamănă cu cea a lyonezilor".

Avantajele hranei de tip mediteranean

În fond, ce este aceea o hrană de tip mediteranean?... Este o alimentație bazată pe cereale, pîine, fructe, legume proaspete sau uscate, pește, carne de pasăre, carne de vacă (carnea de vițel, porc, oaie sînt cărnuri- dușmane!). În ceea ce privește grăsimea lichidă, doar uleiul de măsline a fost utilizat. Celelalte grăsimi au fost total excluse. Au fost condamnate untul, smîntîna, margarina din comerț. Grupului experimental i se dădea o margarină specială, pe bază de "colza". Brînza era acceptată, la fel și vinul - trei pahare pe zi. În felul acesta, în martie 1993, grupul de cercetători au ajuns la concluzia că alimentația are o influență decisivă asupra plachetelor sangvine. Rezultatele au fost surprinzătoare: după 27 luni de regim, s-au înregistrat doar trei decese din cauze cardiace în grupul de control, comparativ cu lotul martor unde s-au semnalat 16 decese. În ceea ce privește infarctul, în primul lot au fost cinci cazuri comparativ cu 17 în celălalt lot.

Michel de Lorgeril explică aceste rezultate: "Riscurile maladiilor cardiace sînt diminuate, deoarece acest regim alimentar exercită o influență antiaritmică. Acidul alfa-linoleic din margarina pe bază de colza are un efect antiplachetar și antiaritmic. Pe de altă parte, acidul oleic conținut în uleiul de măsline și de colza, ca și antioxidantii furnizați de fructe și legume, protejează membranele celulare. Diminuarea grăsimilor saturate are rolul de a proteja miocardul".

Deci: roșii, castraveți, ardei grași, ouă fierte, tari, feta (telemea), măsline negre, salată verde, puțină sare, piper, ulei de măsline. Iată rețeta salatei cretane, care este un fel de mîncare tradițională la greci, salată care favorizează longevitatea și diminuează riscul producerii unui infarct.

Traducere de A. M. BLEHAN

Meniu de post

■ *"Cotlete" de fasole*

Fasolea, fiartă în prealabil, o scurgem și o trecem prin sită. Fierbem puțin orez pe care îl amestecăm cu piureul de fasole. Adăugăm două cepe prăjite în untdelemn și puțină sare și piper.

Amestecăm totul foarte bine. Formăm "cotlete", le dăm prin pesmet și le frigem în ulei încins.

Le servim calde, cu salată sau murături.

■ *Mîncare de varză*

Încingem ulei (mai mult) și punem varză acră, stoarsă bine de zeamă, și o călim, amestecînd mereu să nu se ardă. Adăugăm piper boabe și piper măcinat și puțin cimbru.

Separat punem la prăjit ceapă, adăugîndu-i orez, pe care îl fierbem ca pentru pilaf.

Luăm apoi o cratiță, punem un strat gros de varză, altul de orez, apoi iar varză.

Turnăm peste varză pastă de roșii, subțiată cu puțină apă, sau bulion, atît cît să o acopere. Punem la cuptor pînă scade zeama și se rumenește varza pe deasupra. Se servește caldă sau rece.

Dacă vrem ca această varză să fie mai consistentă, adăugăm la orezul fiert ciuperci fierte și înnăbușite apoi în puțin ulei.

■ *Salată de cartofi*

Se fierb 6-8 cartofi în coajă. Se curăță, se taie în rondele. Se adaugă două-trei cepe, tăiate în solzișori, măsline, roșii (se pot pune și roșii conservate în bulion), sare, piper, ulei. (Uleiul se pune după sare - în orice salată; pus înainte, formează o peliculă care împiedică dizolvarea sării.)

■ *"Bomba de orez"*

Punem la fiert 450 g orez într-un kilogram și jumătate apă.

Cînd apa este aproape scăzută, adăugăm 4 linguri de zahăr și 120 g nuci măcinate și le mai fierbem pînă se îngroașă bine. Adăugăm și puțină esență de rom.

Clătim o tavă cu apă rece, turnăm orezul în ea și lăsăm la rece. Răsturnăm apoi orezul pe o farfurie mai mare. Peste orez turnăm un sirop de zahăr ars și ornăm cu vișine din dulceață.

■ *Mămăligă cu nuci*

Din mămăligă pripită luăm cu o lingură și formăm găluște pe care le dăm prin nucă măcinată și amestecată cu zahăr și zahăr vanilat. Așezăm găluștele într-o tavă unsă cu ulei. Le stropim cu ulei și le dăm la cuptor pentru 5-10 minute.

Filme în premieră

"LEON" - un nou succes pentru regizorul Luc Besson

"În 20 de zile am scris scenariul și... m-am atașat atît de mult de această poveste, încît n-am putut să las pe altul s-o realizeze. Fără discuție, filmul a fost scris pentru Jean Reno", declară Besson. S-a filmat la New York ("Acest oraș în derivă este, în același timp, un oraș al viitorului și, odată trecut de strada 100, un oraș al lumii a treia", spune Besson) și la Paris. Cele mai multe cadre sînt realizate în Spanish-Harlem, în cartierul chinezesc și pe Wall Street. Regizorul a ales-o pe Natalie Portman, dintre 100 de adolescente care au dat probe pentru "Leon" și pe Gary Oldman, după ce l-a văzut pe scenă la Londra și în "JFK" și "Dracula". Interpretul lui Leon, Jean Reno, a mai jucat în filmele lui Besson "Le dernier combat" (1982), "Subway" (1985), "Le grand bleu" (1987) și "Nikita" (1989). El interpretează, aici, rolul unui ucigaș profesionist și indestructibil pînă în clipa în care Mathilde (Natalie Portman), de 12 ani, dă buzna în universul său. "Leon" este realizat de o echipă franceză, dar dialogurile sînt în engleză. "Dacă filmul meu nu e francez, atunci nici eu nu sînt", răspunde regizorul celor care-l acuză de americanism(e).

Luc Besson: "Nu m-am simțit niciodată atins de grația divină"

"N-am fost niciodată la cinematecă, n-am văzut nici un film pînă la 11 ani, n-aveam cine știe ce cultură cinematografică. Acum poate am puțin mai multă... Nu asta îmi plăcea în cinema. Vroiam să fac, nu să exist sau să obțin o poziție confortabilă. Nu-i sînt fidel lui Jean (Reno). Sînt fidel în viață, în dragoste sau în prietenie, dar nu în meserie. Îl iau pe Jean pentru că este cel mai bun. E mai bine să obligi actorul să se supună disciplinei personajului. Cu "Leon" lucrurile s-au petrecut puțin altfel. La început m-am gîndit la un film SF, "Zaltman", foarte greu de făcut. Apoi m-am gîndit la Victor, "curățitorul" din "Nikita". Mă gîndeam la Jean pentru acest rol. Jean se distrase de minune în rolul lui Victor, în "Nikita". Așa că i-am promis să-i scriu un scenariu. Nu intenționam să-l realizez eu, dar la sfîrșit mi-a plăcut atît de mult încît am hotărît să-l fac. Numai că din momentul în care a devenit filmul meu, nu a mai fost vorba de "fidelitate".

Jean Reno: "Nu-mi plac filmele violente"

S-a născut în 1948, la Casablanca, din părinți republicani andaluzi, a trecut alături de ei strîmtoarea Gibraltar, pentru a scăpa de regimul fascist al lui Franco, și s-a instalat în Franța. Avea 17 ani. Pentru a-și plăti cursurile de teatru ca și pentru a supraviețui între două roluri, a practicat tot felul de alte meserii: șofer de tir, reprezentant pentru instrumente muzicale, vînzător de parfumuri la Galeriile Lafayette, etc. În 1980 l-a întîlnit pe Luc Besson, care era asistent în vremea aceea la filmul "Les Bidasses aux Grandes Manouvres". După "Bleu", cum îi spune el, și "Les Visiteurs", a cunoscut în sfîrșit gustul succesului. Un gust amar, precizează el, căci l-a costat foarte mult: un divorț și ani grei de anonimat. Astăzi, după ce le-a întîlnit pe cele două Natalie, Jean Reno este un "Leon" fericit.

"Îmi place foarte mult acest film. Este romantic. Sînt mulțumit că oamenii îl consideră astfel. La început spectatorul poate crede că este un amalgam din toate filmele violente care sînt în acest moment pe ecrane. Eu nu am văzut nici unul, nu-mi place genul. Iubesc natura. Poate de aceea îmi place să locuiesc în sud, la Baux de Provence, unde am de doi ani o casă. Îmi place să grădinăresc. Acum am o prietenă și sînt mulțumit. Ea este manechin. Am întîlnit-o acum doi ani pe Champs Elysees, ne-am privit, ne-am plăcut, și gata... Ea era în fața unui magazin și n-a fost tocmai ușor s-o abordez. A trebuit să-i explic că, dacă-mi permit să o agăț așa, nu e pentru că sînt cunoscut, ci pentru că eu cred că este femeia vieții mele. I-am propus să bem o cafea. Mi-a răspuns că nu are timp. I-am dat numărul meu de telefon și a promis că mă sună. I-a trebuit o săptămînă să o facă. La prima întîlnire i-am adus trandafiri roșii... După aceea am făcut "Leon". E nemaipomenit, amîndouă, prietena mea și fetița, se numesc Natalie. Luc Besson este un om care pune mult suflet în meseria sa și pe care eu îl înțeleg foarte bine. A făcut filme extraordinare, deci sînt de două ori mai bucuros că am lucrat cu el. Este un tip curios, cu capul plin de idei. Ne vedem des, dar nu regulat. Vorbim de foarte multe lucruri, dar revenim foarte repede la cinema".

Natalie Portman: "A fost o experiență formidabilă"

"M-am născut acum 13 ani, la Ierusalim. Aveam trei ani cînd mama mea, pictoriță, și tatăl meu, medic, au hotărît din motive profesionale să părăsească Israelul pentru a se întoarce în Statele Unite. Mai întîi am locuit în Maryland apoi în Connecticut și la New York. În urmă cu trei ani, aflîndu-mă într-o pizzerie, m-a remarcat unul dintre directorii societății Revlon și m-a sfătuit să devin manechin. Tot el m-a pus în legătură cu două mari agenții din New York... Cînd m-am întîlnit cu directorii agențiilor de acolo le-am zis că mi-aș dori mai mult să devin actriță decît manechin. Ei m-au pus în legătură cu un manager pe care l-am schimbat de curînd cu un altul. Acestuia din urmă îi datorez rolul din "Leon", el m-a înscris la audiție. Nu-l cunoșteam deloc pe Luc Besson. N-am văzut nici unul din filmele sale. A fost foarte răbdător cu mine și mi-a permis să filmez în condiții foarte agreabile. A stat foarte mult de vorbă cu părinții mei și a fost de acord să nu filmez o scenă în care eu ucideam pe cineva. Jean Reno de asemenea, a fost formidabil în timpul filmărilor. Unii dintre prietenii mei au fost bucuroși că am jucat în acest film. Alții s-au dovedit a fi geloși. Cu ăștia am terminat! A fost o experiență formidabilă. Îmi place să joc dar... mă atrag și alte lucruri. De exemplu iubesc foarte mult animalele - eu sînt vegetariană - și mi-am zis că mi-ar plăcea să devin într-o zi veterinar. Mă voi decide cînd voi fi mai mare!"

Filmele acestei săptămîni

"Ultimul twist la Moscova"
Producție Franța, 1989.
Comedie. Premieră.
Cinema"Victoria"
(Telefon. 112502)
ora 9,00 - **800 lei**
orele: 11.00; 13,00; 15.00
- **1500 lei**

"Cînd dragostea ucide"
Producție SUA, 1990.
Orele 17,00; 19,00 - **1400 lei**

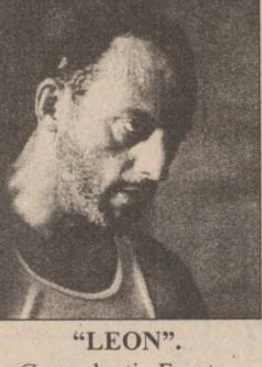

"LEON".
Coproducție Franța-SUA, 1994. Thriller.
Cu Jean Reno, Gary Oldman, Natalie Portman. Premieră
Cinema "Republica"
(Telefon: 114327)
ora 9,00 - **800 lei**
orele: 11,00; 13,00;
17.00; 19.00 - **1500 lei**

"Batman Forever".
Producție SUA 1995
Thriller SF
Cinema "Copou"
(Telefon: 145738)
ora 9.00 - **600 lei**
orele 11.30; 14.00;
16.30 - **1200 lei**

"Don Juan de Marco"
Producție SUA 1995,
Thriller erotic
ora 19.00 - **1200 lei**

"Numele de cod: Răzbunare".
Producție SUA, 1987.
Thriller. Cu Robert Ginty și Shannon Tweed
Cinema "Dacia"
(Telefon: 164740).
1-4.12.1995, orele: ora
9,00 - **400 lei**
orele: 11.00; 13.00;
15.00; 17.00; 19.00 -
800 lei

NOU!
SOMETCHIM SA
VAMA VECHE
MAI MULT DECÎT
AVANTAJOS!
Mobilă
cu plata în
6 rate
lunare, cu un
avans de
40%
și dobîndă
15%
Telefon 117560
ELECTRICE
ELECTROCASNICE

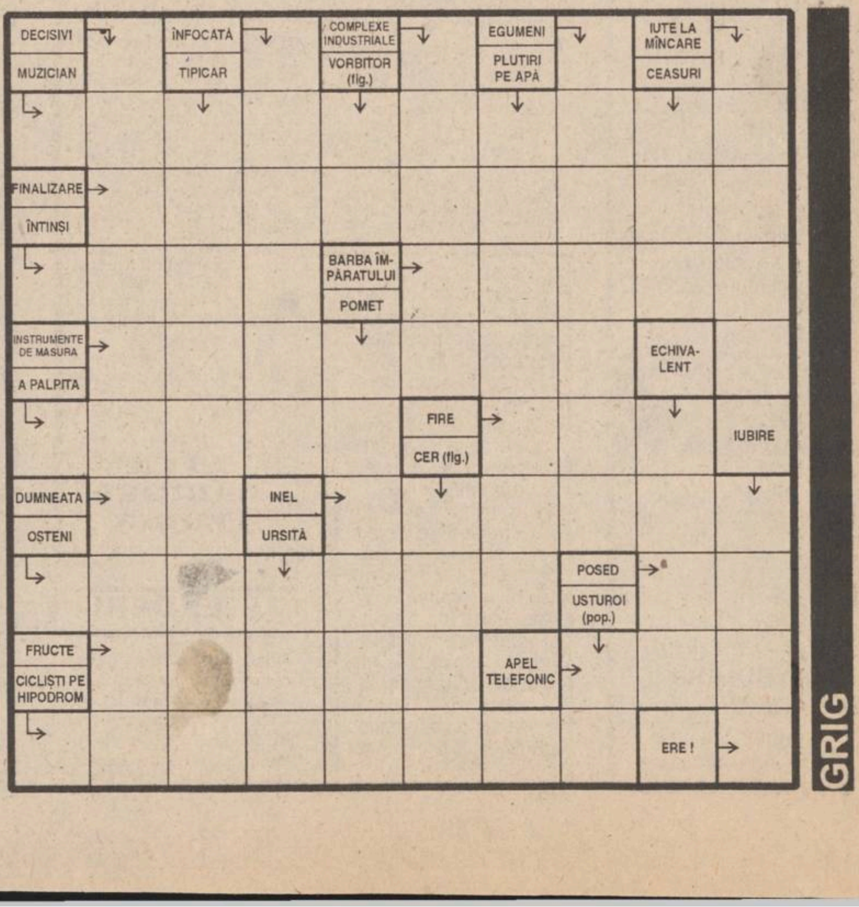

VINERI
1 decembrie 1995
Inclus în nr. 286 (1345)

monitorul
Sport

SECȚIUNEA B
SPORT,
PUBLICITATE,
DIVERTISMENT

Fotbal - Divizia Națională

Ce s-a mai întîmplat pe stadionul Ghencea

Urdaru și Paraschiv la Lăcătuș și Vlădoiu. Cobuleanu la Militaru. Abălașei la Ad. Ilie. În ciuda acestor marcaje stricte, a ambiției cu care au jucat toți jucătorii ieșeni, mai mult nu se putea. Mingea aluneca din picioarele roș-albaștrilor dîndu-le întîlnire la puncte fixe din teren. Anticipînd galopul de sănătate al bucureștenilor, exceptînd cele două galerii și un imens grup de militari, doar o mie de spectatori au venit la stadion. La desenele mai ample ale gazdelor, ieșenii au încercat în cîteva rînduri și au reușit să le răspundă cu o țesătură mai scurtă de pase. În avanposturi, Pancu încînta efectiv, tupeul și nonșalanta cu care se descurca în fața lui prodan stîrnind admirație. Debutantul Lörincz a jucat destul de curajos, însă saltul de la... Romanu pe Ghencea este imens!

După intraterea lui Răducan și apoi a lui Roșu, frumusețea acțiunilor bucureștene crește exponențial. În poarta ieșeană este, însă, Câmpeanu, ale cărui intervenții ar ferici orice fotograf inspirat. Poli reușește să scoată capul din apărare în cîteva rînduri, amenințînd poarta lui Stelea, însă M. Nicolae nu găsește drumul spre plasă, iar lobul lui Pancu ocolește de puțin buturile steliste. Pe final, bucureștenii joacă cu Nagy pe post de fundaș central (!), pentru a fi menajat Doboș. Vlădoiu mai înscrie un gol și, acum înțeleg de ce Jean este golgeter, toate pasele de gol fiindu-i adresate.Din păcate, bucuria reintrării lui Ambrosie s-a transformat în tristețe, "Ață" declarîndu-ne la sfîrșitul partidei că genunchiul nu îi ține și că este suspect de menisc. Cam atît a fost în Ghencea, unde vîlceanul Crăciunescu se pare că a arbitrat ultimul meci al carierei.

Discutînd cu fotbaliștii ieșeni despre meciul de sîmbătă cu Sportul Studentesc, aceștia au spus cu atîta hotărîre că vor face totul să-i învingă pe "minerii" bucureșteni, încît e greu să nu-i crezi... Amintirea tratamentului la care au fost supuși ieșenii la Tg. Jiu persistă. **(O.M.).**

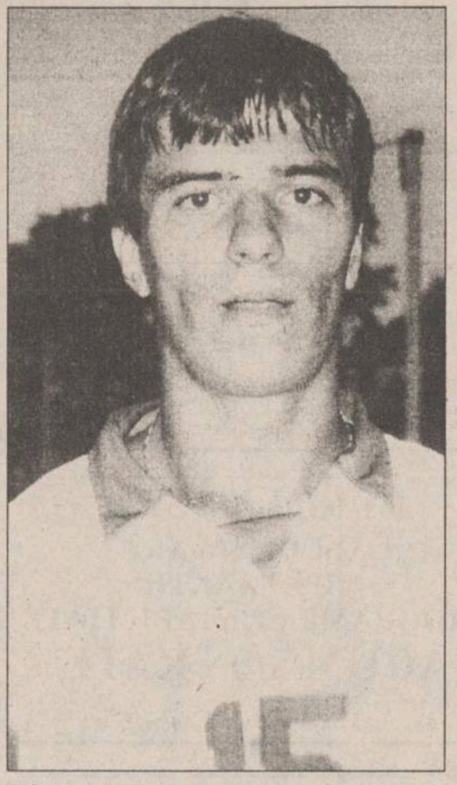

Tînărul Pancu nu s-a speriat de faima steliștilor

Aseară FRF a hotărît

Programul tricolorilor

Lotul reprezentativei României va fi convocat pe 28 ianuarie, a hotărît ieri Comitetului Executiv a FRF. Echipa reprezentativă a României, calificată la C.E. din Anglia, urmează să efectueze un stagiu de pregătire centralizată în Germania sau un turneu în Qatar. În perioada 6-18 februarie 1996, selecționata României va efectua un turneu în Thailanda. Pentru 20 martie și 17 aprilie, FRF intenționează să perfecteze două meciuri internaționale, cu participarea jucătorilor români din străinătate (adversarele vor fi nominalizate după tragerea la sorți a grupelor turneului final al C.E.). Conducerea federației a precizat că Anghel Iordănescu se află sub contract pînă în vara anului 1996, după CE din Anglia. Comitetul Executiv al FRF a aprobat următorul program de desfășurare a meciurilor din Divizia Națională, Cupa României, Divizia A și Divizia B:

Divizia Națională: 28 februarie - etapa 22-a, 6 martie - etapa 23-a, 9 martie - etapa a 24-a, 13 martie - etapa a 25-a, 16 martie - etapa a 26-a, 23 martie - etapa a 27-a, 27 martie - etapa a 28-a, 30 martie - etapa a 29-a, 3 aprilie - etapa a 30-a, 10 aprilie - etapa a 31-a, 13 aprilie - etapa a 32-a, 17 aprilie - etapa a 33-a, 20 aprilie - etapa a 34-a.

Cupa României: 20 decembrie 1995 - optimile de finală; 20 martie 1996 - sferturile de finală; 6 aprilie - semifinale; 27 aprilie - finala

Returul Campionatului Diviziei A va începe pe 2 martie, ultima etapă fiind programată pe 25 mai. Partidele diviziei B se vor desfășura între 3 martie - 26 mai. Meciurile de baraj pentru Divizia B au fost programate pe 22 mai (turul) și 26 mai (returul).

De astăzi, la Moscova, finala Cupei Davis

Vor răsturna rușii calculul hîrtiei?

■ *echipa SUA va fi lipsită de aportul lui Andre Agassi*

Începînd de astăzi și pînă duminică, în Palatul Sporturilor din Moscova se va disputa cea de-a 86-a finală a Cupei Davis la tenis de cîmp. Fată-n fată se vor afla echipele Rusiei și Statelor Unite, care au reușit să depășească în semifinalele competiției două echipe foarte bine cotate, respectiv Germania și Suedia. Evident, calculul hîrtiei indică drept favorită reprezentativa SUA, mai experimentată și cu jucători mai bine clasați în clasamentul ATP. Rămîne să vedem dacă avantajul disputării acestei finale pe teren propriu, sub ochii susținătorilor lor, le va da rușilor puterea să treacă peste diferențele de valoare. Ar trebui amintit că rușii au ajuns în finală și anul trecut, au jucat-o tot la Moscova, dar au trebuit să se recunoască învinși cu 3-2 de echipa Suediei. A fost cîntecul de lebădă al marelui tenisman Stefan Edberg... Rușii n-au cîștigat niciodată această prestigioasă competiție, în timp ce americanii și-au trecut pînă acum de 30 de ori numele pe Salatieră.

Numărul 2 mondial în clasamentul ATP, americanul Andre Agassi, va fi prezent la Moscova la finala Cupei Davis, dar numai ca simplu spectator. "Copilul-minune" al tenisului mondial din ultimii ani, accidentat la piept la meciul echipei sale din semifinalele competiției, din septembrie, a declarat forfait. Organizatorii anunțaseră inițial că Agassi nu va veni la Moscova. Miercuri, purtătorul de cuvînt Alexander Pesov a declarat că jucătorul american va urmări totuși finala. Din echipa americană fac parte Pete Sampras **(foto)** (nr.1 ATP), Jim Courier (nr.8), Todd Martin (nr.18) și "veteranul" Richey Reneberg.

De cealaltă parte, oficialitățile din conducerea federației de specialitate a Rusiei au făcut cunoscut că Evgheni Kafelnikov (nr.6 mondial) a fost titularizat pentru finala cu SUA. Kafelnikov, în vîrstă de 21 ani, accidentat serios la genunchi, a fost forțat, din acest motiv, să părăsească ultimul turneu de tenis de la Moscova. Cu toate că va trebui să suporte, în curînd, o intervenție chirurgicală, Kafelnikov a declarat că va fi apt de joc astăzi și va face tot posibilul să aducă puncte prețioase pentru echipa țării sale. Alături de el au mai fost selecționați Andrei Cesnokov, Alexander Volkov și Andrei Olhovski.

Programul partidelor - vineri: Pete Sampras - Andrei Cesnokov; Evgheni Kafelnikov - Jim Courier; sîmbătă:Evgheni Kafelnikov / Andrei Olhovski - Todd Martin / Richey Reneberg; duminică - Evgheni Kafelnikov - Pete Sampras; Andrei Cesnokov - Jim Courier. **(I. C. TEODOR)**

Eternele probleme ale arbitrajului (I)

■ *interviu cu Sorin Boca, singurul arbitru ieșean de D.N.*

Privind cu nostalgie la perioada de glorie a arbitrajului ieșean, susținută de nume mari ca: Balanovici, Rotaru, Antohi, Rotărescu sau Stănescu nu putem să nu observăm conul de umbră format după retragerea lor. Mulți ani, Iașul nu a însemnat nimic din acest punct de vedere, nereușind nimeni, nu să depășească, ci măcar să se apropie de faima lor. Totuși, încă de acum 4-5 ani, ducînd o politică de promovare a elementelor tinere și valoroase, Colegiul de arbitri a reușit să formeze un lot puternic care va aduce Iașul acolo unde îi este locul, în elita arbitrajului românesc. Lider incontestabil, deschizător de drum pentru valorile care-l urmează este Sorin Boca, pînă în prezent singurul arbitru de Divizie Națională din Iași.

Am încercat să aflăm de la dînsul cîteva date ce țin de activitatea pe care o desfășoară.

- Cum te simți, Sorine, ca lider?

- Sunt onorat de postura în care mă aflu și în același timp bucuros că pot să ajut în felul meu colegii care vin din urmă, cu toți punînd umărul la ridicarea arbitrajului ieșean.

- Pentru a te cunoaște mai bine, te rog să ne faci o scurtă biografie.

- M-am născut la 15 octombrie 1958 în comuna Vama, județul Suceava. Am jucat fotbal în campionatul județean, după care la terminarea liceului am susținut probe la C.S.M. Suceava. N-am continuat, deoarece între timp am fost admis la Facultatea de Mecanică Iași. Odată cu terminarea facultății, în anul 1983, am absolvit și cursurile școlii de arbitri. După obținerea categoriei I în anul 1986 a urmat o perioadă mai grea, deoarece locurile pentru promovare la Divizia B erau reduse, ele repartizîndu-se pe județe și nu la nivel național. Începînd cu 1990 s-a schimbat sistemul de concurs și am reușit să intru în lotul "B", apoi din doi în doi ani, avînd în vedere perioada de stagiatură, am urcat pînă la nivelul Diviziei Naționale.

- Lăsînd puțin promovarea din '94 la "Națională" să ne întoarcem la Divizia A.

-Primul meci l-am avut la Satu-Mare, la linie, unde Olimpia a pierdut meciul acasă cu 1-2 în fața Gloriei Reșita. La centru am debutat la Zalău în partida Armătura Zalău - Corvinul Hunedoara, scor 2-2.

- Amintind de Corvinul, am rămas plăcut surprins de delegarea la meciul F.C. Bihor Oradea - Corvinul Hunedoara, avînd în vedere problemele din tur unde Ion Crăciunescu a avut mari dificultăți. Prezintă-ne cazul mai detailat.

-Da, în meciul de la Hunedoara s-au încins spiritele foarte tare astfel încît arbitrul Ion Crăciunescu a fost nevoit să-și petreacă o lună la spital datorită incidentelor. La Oradea n-am avut nici un fel de probleme, acesta și prin prisma faptului că în tribune erau mai mulți polițiști decît spectatori. Însă, nota 8 acordată de observatorul partidei, reputatul Mircea Salomir îmi dă certitudinea că am reușit să mă achit onorabil de sarcini. **(Va urma) (A consemnat Lucian MINUȚ)**

Pronosport - concursul din 3 decembrie

1. Atalanta - Vicenza: 1 (locul 5, 19 p. - locul 9, 16 p.). Bergamo a urcat surprinzător de mult în clasament, după o victorie de șoc la Torino.

2. Bari - Sampdoria: 1X (locul 16, 8 p. - locul 12, 14 p.). Ambele formații sînt în suferință, dar parcă Samp mai tare.

3. Juventus - Torino (TV): 1X2 (locul 6, 18 p. - locul 15, 10 p.). Derby local. Rezultatul este întotdeauna greu de pronosticat.

4. Lazio - Milan: 1X (locul 3, 19 p. - locul 1, 24 p.). Jocul vedetă al etapei poate da romanilor "aripi". Și 2-ul este probabil!

5. Napoli - Parma: X (locul 7, 17 p. - locul 2, 22 p.). Cînd joacă napolitanii acasă nu se știe niciodată...

6. Padova - Fiorentina: 2 (locul 18, 5 p. - locul 4, 19 p.). Solist sigur pe mîna oaspeților. Padovanii nu au nici o treabă cu Serie A.

7. Piacenza - Cagliari: X (locul 14, 11 p. - locul 13, 13 p.). Clasate alăturat și spre sfîrșitul clasamentului, celor două formații li se poate acorda atenție egală.

8. Udinese - Roma: 1 (locul 11, 15 p. - locul 8, 16 p.). Cu un punct minus la activ, cei din Udine par a ști mai multe decît arată.

9. Genoa - Bologna: 1 (locul 1, 24 p. - locul 8, 19 p.). Genovezii au prima șansă la promovare. Victoria este obligatorie.

10. Peruggia - Pescara: X2 (locul 13, 15 p. - locul 5, 21 p.). Pescarezii se îngrămădesc spre primele patru locuri, așa că s-ar putea să conteze în jocul celor trei puncte.

11. Palermo - Foggia: 1 (locul 7, 20 p. - locul 15, 14 p.). Foggienii merg curios de greu și anul acesta, neavînd practic pretenții pe terenul sicilian.

12. Reggina - Brescia: 2 (locul 17, 13 p. - locul 2, 22 p.). "Rîndunelele" lui Lucescu au ocazia netezirii drumului către A.

13. Verona - Salernitana: 1X (locul 3, 22 p. - locul 4, 21 p.). Derby-ul seriei cadete va fi extrem de disputat. Formația din Saleno are totuși a doua cotă la bursa pariurilor. **(Silviu HOROBEȚ)**

Mare-i grădina sportului!

Hagi - președinte sau alte asemenea

Revoluția românilor a descătușat multe libertăți, printre care, din păcate, și ignoranța, care se vede nestingherită din orice colț ai privi. Bunăoară, dinspre sport, domeniul care creează superpersonalități, ne-a fost dat să vedem întîia dată un parlamentar ales doar pe motiv că avea... nume. Adică Doina Melinte, de al cărei talent sportiv nu mă îndoiesc nici o clipă, dar care-mi este foarte bine însemnat în minte: aleargă bine, chiar foarte bine, și competițiile ne-au demonstrat-o, nimic mai mult. Nu tu înclinații politice, nu tu, ca să fim malițioși, măcar sclipiri inteligente. Un sportiv de excepție, ca mulți alții, lăudat acolo unde trebuie. Dar fărîma de oportunism din om, îmbinată cu o strategie a Partidului mai mult decît parșivă, avea să o aducă pe Doina pe un scaun de deputat. Pe care l-a onorat arareori iar atunci cînd a ajuns la microfon a strigat din toți rărunchii că i s-au furat verzișorii cuceriți prin muncă cinstită, alergînd de mama focului. Într-o a doua ocazie aveam să auzim scadîndu-se: "Hagi - președinte". De data aceasta, vina oportunismului scăpat de sub control aparținea unor suporteri mai mult decît fericiți, pe cînd mulți dintre "deștepți" începuseră să creadă că nu este o idee rea. Poate să mai fi fost exemple, dar eu unul mai subliniez doar pe ultimul auzit, al treilea cronologic, Ilie Năstase, membru de bază în conducerea aceluiași Partid. Cu alte cuvinte, umplerea paharului!

Cu toate acestea, există oameni de sport care sînt buni și la politică, dar aceia nu se ridică prin sport ci prin politică. Iolanda Balaș, spre exemplu, prin politica... sportului. Și ce bine o face... **(Silviu HOROBEȚ)**

Week-end-ul microbistului

■ *program competițional 2-3 decembrie*

■ Baschet

Sîmbătă, 2 decembrie, Sala Polivalentă, ora 10,00: Politehnica Iași - Universitatea Craiova (Divizia A, feminin).

■ Fotbal

Sîmbătă 2 decembrie, Stadion Emil Alexandrescu, ora 13,00: Politehnica Iași - Sportul Studentesc (Divizia Națională).

Duminică 3 decembrie, Stadion Constructorul, ora 11,00: CFR Fortus Iași - Petrolul Berca (Divizia B); Pașcani - ora 11,00: CFR Pașcani - FC Sf. Gheorghe (Divizia B).

■ Rugby

Duminică 3 decembrie, ,stadion Tineretului, ora 11,30: CSS CFR Iași - IMGB Polar București (juniori I).

Fotbalul celor mici

Gavrilescu - un Del Piero în devenire?

S-a încheiat turul campionatului de fotbal al juniorilor, echipele Politehnicii Iași disputînd ultima etapă la Fălticeni. Dacă juniorii I au pierdut cu 0-1 în fața colegilor de la CSS "Nicolae Gane", juniorii II pregătiți de Marian Moldovan și-au încununat traseul de excepție din acest tur, cîștigînd cu 3-0. Golurile au fost înscrise de Irinel Ionescu și Radu Gavrilescu (2). Despre ultimul, prof. Moldovan ne-a spus că a reușit un gol "în maniera lui Del Piero! **(N.G.).**

Atletismul fără vîrstă

Pe la sfîrșitul lunii august, pagina de sport publica un drept la replică al lui Constantin Adumitresei în contradictoriu cu Neagu Mazilu, doi atleți veterani ai orașului nostru. Cum între cele două persoane se pare că există o oarecare animozitate, redacția intitula articolul astfel: Cînd va înceta "războiul veteranilor"?, în care erau inserate și cîteva rectificări a unor rezultate anterioare. Culmea este că nici atunci nu a ieșit adevărul la iveală, atît Teodor Dram (cat. 70-74 ani), cît și Neagu Mazilu (65-69 ani) cîștigînd proba de 100 m, fiecare la categoria de vîrstă proprie. De remarcat că performanța lui Neagu Mazilu (15,1 s) cobora mult sub baremul tehnic (17 s), întrecînd chiar și rezultatul de la cat. 55-59 de ani. Și cu aceasta sperăm că "războiul" s-a încheiat defintiv...

Fiind la capitolul "veterani", să menționăm ultimele rezultate ale atleților ieșeni: locul I la Crosul memorial "Dinu Cristea" desfășurat la Panciu pe 4 noiembrie, atît la feminin, prin Maria Ene, cît și la masculin, prin Neagu Mazilu. De asemenea, la Crosul Unirii (Alba Iulia - 25 noiembrie), Olimpiada Radu (cat. 55-59 ani) și Neagu Mazilu (cat. 65-69 ani) au terminat primii, iar soții Constantin și Ana Adumitresei, au obținut locurile III, respectiv II, la cat. 70-74 ani. **(S. H.)**

LA NOI SÎNT CU ADEVĂRAT CELE MAI MICI PREȚURI!
La magazinul alimentar din Complexul
VAMA VECHE
PUTEȚI FACE O APROVIZIONARE COMPLETĂ, AVÎND LA DISPOZIȚIE O ÎNTREAGĂ GAMĂ DE PRODUSE AGRO-ALIMENTARE
Telefon 117560
INTRAȚI ȘI VĂ VEȚI CONVINGE!

Regionala C.F. Iași

Regionala C.F. Iași are disponibil pentru închiriere un *spațiu de 300 mp* la parterul blocului L4-5 din str. Străpungere Silvestru.

Spațiul este amplasat în piața Stației CF Iași într-o zonă de vad comercial foarte bun.

Agenții economici interesați în desfășurarea unor activități comerciale, productive, prestări servicii, sînt invitați la sediul Regionalei CF Iași cu propuneri de activități reciproc avantajoase.

Relații la telefon **112090/2425**; **3424**; **3421** sau **213140**.

Propunerile de activități ce urmează a se desfășura se pot face în scris pînă la data de *30 noiembrie 1995*, după care se va organiza licitația publică pentru închiriere.

Stimați cumpărători, pentru dumneavoastră, astăzi, 1 decembrie, magazinul ARIO funcționează cu program normal, 8.00-20.00.

UNIC ÎN IAȘI !
Produse în 3 rate lunare fără dobîndă
★ confecții din blană naturală
★ covoare persane
★ covoare iută
★ mochete
★ perdele jacard
★ alte produse de textile-încălțăminte

magazinul ARIO
Str. Păcurari nr. 142, telefon 163928

INSTITUTUL EUROPEAN PENTRU COOPERARE CULTURAL ȘTIINȚIFICĂ IAȘI
str. Cronicar Mustea nr. 17, Iași
tel. 032/127311, fax 032/ 230197

Serviciile oferite de Institutul European Iași prin departamentele de profil sînt:
● grafică publicitară
● imprimare tipografică
(formulare tipizate, etichete pt. ambalaje individuale și colective în 1-6 culori, autocolante, prospecte, pliante și mape publicitare, cataloage de produse, calendare, broșuri, cărți, ecusoane și alte tipărituri plastificate pînă la format A3 etc)

SYSCAD
Calculatoare ATRONIC - S.U.A.
Imprimante SEIKOSHA EPSON, OKI, HP, STAR
Centrale telefonice
Copiatoare , faxuri
Componente, accesorii și consumabile
Reîncărcare cartușe imprimante
Toner pentru copiatoare
Tehnoredactare
Îndosariere cu arc
Telefon 032- 213785
115811
Fax 032- 213785

IASICON
Construcții pentru viitor!
B-dul T. Vladimirescu nr. 32 A; tel. 177443, fax 145343

UNIVERSITATEA TEHNICĂ "GH. ASACHI" IAȘI
CENTRUL DE CERCETARE ȘI DEZVOLTARE "POLYTECH"
"AUTODESK TRAINING CENTER"
organizează
în ziua de *19 decembrie 1995*, ora *12.00*
concurs pentru ocuparea a
4 (patru) posturi de
INGINERI
în specialitatea mecanică cu atestare instructor AutoCad R12, Level 1,2,3.
Relații suplimentare la
Facultatea de Construcții de Mașini - Col. 1,
telefon **231025**.

CORPUL EXPERȚILOR CONTABILI ȘI CONTABILILOR AUTORIZAȚI DIN ROMÂNIA - Filiala IAȘI
Bd. Ștefan cel Mare și Sfînt nr. 47 - 49

ANUNȚ IMPORTANT!

Corpul Experților Contabili și contabililor autorizați din România - Filiala Iași, organizează o nouă serie de ***cursuri de pregătire*** în vederea dobîndirii calității de **expert contabil și contabil autorizat** care se vor desfășura la sfîrșit de săptămînă (vineri după amiază, sîmbătă și duminică dimineață) începînd cu data de *8 decembrie 1995.*

Cursurile se vor ține în amfiteatrul B7 - Universitatea "Al. I. Cuza" Iași.

Relații suplimentare la sediul filialei din bd. Ștefan cel Mare și Sfînt nr. 47 - 49, camera **87** sau la telelefon **117720**.

PUBLICITATE

AGENDA OMULUI DE AFACERI

CHALLENGER

vinde:
Copiator NASHUA 5120 A3,
20 copii/minut,
preț copie - 9 LEI.
PREȚ 2.300.000 LEI !!!
Tel. 032/211617, 117981 FAX 032/211617

GHEZACO SRL

vinde din stoc și la comandă:
- rulmenți, cuzineți, curele pentru autovehicole și întreaga gamă de mașini agricole
- piese auto DACIA import

Str. Eternitatea nr. 35, telefon 174381

LOG SOFT SRL

desface prin **Magazinul SUNSHINE:**
- componente electronice și aparatură import Germania
- proiectoare, lămpi și becuri cu halogen
- transformatoare toroidale produse de SC PETRA SRL
- faxuri și copiatoare
- consumabile

str. Anastasie Panu 2A, tel. 032/211130, fax: 032/137766

RUEDAS SRL
PIESE AUTO IMPORT

din stoc și la comandă

OFERTĂ SPECIALĂ DE IARNĂ:
- bujii, bujii incandescente, filtre motorină și ulei
- cauciucuri, baterii, antigel import, curele

Ieftin și bun!
Str. Armeană 5, tel. 032/112239

TOP SUN SRL

vinde en gros la prețuri fără concurență
- vopsea păr Loncolor • dizolvant lac unghii • soluție permanent la rece
- produse COLGATE-PALMOLIVE și FARMEC Cluj
- produse cosmetice import "La femme" și Collection 2000 Anglia
- deodorante DENIM, IMPULSE, REXONA, FA, 8x4
- șampoane • rujuri • lacuri unghii • pudre • fixative etc...

Str. Păcurari nr. 156 B. Tel. 032/213482

SIMONA SNC

OFERĂ EN GROS
- Vinuri 1/1 - Băbească neagră, Fetească regală, Tămîioasă Românească, Galbenă de Odobești, Vermut
- Vinuri spumante - Haret, Afrodita, Perla Vrancei, Bucium, Vincon-șampanie
- Vodcă, Rom, Lichior, Alcool sanitar și rafinat, Cognac, Secărică, Rachiu l bere Zimbru 1/2, 1/1 - tip Pils, Moldova
- Zahăr, orez • dulciuri, cafea, alune, conserve
- Țigări - Carpați, LM, Assos

Depozit: Str. Milcov 2 (Piața Al. cel Bun, Pasaj cale ferată)
Tel. 032/251553, Program: 8-22 (inclusiv sîmbăta și duminica)

BERTO IMPEX SRL

TELEFOANE CELULARE
■BENEF●N▶
4 MODELE
Iași, Hotel TRAIAN, cam. 402; tel./fax: 032-211114

CABINET OBSTETRICĂ-GINECOLOGIE
Viața medicală

- asigură consultații de obstetrică-ginecologie
- tratamente • mici intervenții (chiuretaje)
- analize • sexologie

Podu Roș, str. Țutora 4, sc. E, ap. 1, tel. 122034.
Program: zilnic 13,00-19,00, sîmbătă 9,00-17,00.
Contact: Dr. Alexandra Ovănescu, Dr. Masheh Osama

LACHI & Co

vinde en gros
- vin la litru, vin spumos, vin la 3/4 l • 12 sortimente lichior, secărică, cognac, vodcă, rom, vodcă, rom, rachiu, alcool rafinat
- bere, adaos comercial 2% • băuturi răcoritoare
- detergent
- șampanie • zahăr (Roman)
- produse zaharoase (Roman), cu un adaos comercial de 0%.

Transport gratuit!
✓ Șos. Bîrnova nr. 4 (lîngă Restaurantul "Trei Sarmale"). Tel. 032/131917
✓ în spatele alimentarei din cartierul Mircea cel Bătrîn

ALFA CIVIC

distribuie
scule, dispozitive, unelte, accesorii
BOSCH, MAKITA, METABO, STAYER, FELISATTI, FIAC, P.G.M., AQUAPOMPE
Tel. 032 / 137613

MOLDROM SA

import - export
materii prime, laminate din oțel
și materiale de construcții
Str. Tătărași nr. 57, tel./fax 173025, 172799, 270499
Contact: Constantin Badea, Director executiv

ELECTRIC PULS SRL

oferă prin magazinul TELE-TEK
deschis în str. Sf. Lazăr,
o gamă largă de
CARCASE TEKO
componente și subansamble electronice, sisteme de alarmă auto și pentru imobile etc.
Telefon 230059

TOFAN GRUP SA
Filiala Iași

comercializează
anvelope și camere auto
Str. Ghica Vodă 1B (demisol), tel. 114782
Contact: Cornel Arcip, Director

NATIONAL PROTGUARD
Filiala Iași

servicii de pază și protecție
Hotel Unirea, camera 1204, tel. 117105, 211463
Contact: Iulian Florea, Director economic

EUROBIT SRL

CALCULATOARE
IMPRIMANTE
PROGRAME CONTABILITATE
ACUM *ȘI ÎN* RATE
Str. Anastasie Panu 36, bl. 1B,
tel. 032/211494, 214010, tel./fax 211494

COMITEL SRL

oferă și instalează
echipamente PANASONIC
centrale telefonice, telefaxuri, audio-video
instalații pentru aer condiționat
Iași - Bd. Copou nr. 3, parter - cam. 2
Tel. 032-250615; 213375

INTERELECTRIC SA

- distribuitor autorizat MITA
- birotică • mobilier birou • papetărie • consumabile
- fax-uri, centrale, telefoane PANASONIC
- centrale telefonice KAREL, TELESIS • accesorii telefonice
- instalații aer condiționat White Westinghouse
- case de marcat ELKA, cîntare electronice
- electrocasnice Philips
- service la produsele electronice

Str. Elena Doamna 24, tel. 112004, 210030, 210031, fax 112366
Contact: Simon Iancu, Director

IRSIDO SRL

vă oferă en gros
- rechizite de birou (bibliorafturi, caiete mecanice, mape, dosare, capsatoare, perforatoare, seturi de birou) produse ESSELTE - Franța
- articole de scris (pixuri, pixuri ceramice, stilouri, creioane mecanice, evidențiatoare, markere), produse SCHNEIDER - Germania și MICRO - Corea
- hîrtie xerox, hîrtie calc, indigouri

Str. Toma Cozma nr. 7A, tel. 144255

ROTHERM SRL

ofera și instalează echipamente pentru incălzire centrală și condiționarea aerului, import Italia și Franța, reprezentant al firmelor:
RADIANT - microcentrale și cazane de încălzire (gaz metan și motorină)
- arzătoare (gaz metan, motorină și CLU)
CIAT - unități de ventilație, climatizare și tratarea aerului, schimbătoare de căldură cu plăci
Service în garanție și post garanție.
PREȚURI MINIME PENTRU UN CONFORT MAXIM !
Tel./Fax: 032/175105

LIVIUS

- Calculatoare (garanție 3 ani)
- Imprimante
- Componente, accesorii, consumabile
- Programe de contabilitate CIEL

str. Fătu 1A, tel/fax:032/11.22.21

SC VIBLANC SA

vinde
- Frigidere "Arctic":
  - 240 l = 580.000 lei
  - 180 l = 500.000 lei
  - 140 l = 425.000 lei
- Congelatoare "Arctic":
  - 210 l = 775.000 lei
  - 160 l = 690.000 lei
  - 120 l = 545.000 lei
- Aragaze Satu - Mare
  - 3 ochiuri - 255.000 lei
  - 4 ochiuri - 285.000 lei
  - 5 ochiuri - 395.000 lei
- Combine frigorifice - 230 l = 745.000 lei
- Lăzi frigorifice "Arctic" - 113 l = 550.000 lei

Produsele au garanție 12 luni.
Tel. 032/14.22.89; 032/14.80.19

PETRA SRL

societate mixtă româno-germană
- transformatoare toroidale de rețea în gama 15VA - 5000 VA
- rebobinări motoare și transformatoare electrice
- acționări electrice și automatizări
- lămpi și becuri cu halogen 20, 50 W
- proiectoare și becuri cu halogen 100(150)W, 300(500)W
- reclame luminoase
- componente electonice și aparatură, import Germania

str. Împăcării nr. 27, tel. 125808, fax 221281

CRISS GROUP SRL

vinde en gross
- băuturi: vodcă: PERFECT, FIRIZA, SATRA, CLUB 22
  rom: PIRAT, COMOARA
  lichioruri (15 sortimente)
- țigări • paste făinoase • dulciuri
- conserve: carne, pește • margarină
- produse cosmetice • detergenți

Bd. Poitiers 14, Centrul comercial Euromarket, tel. 251759

ABES MED SRL

comercializează
- băuturi: vodcă: PERFECT
  produse VALCO - Baia Mare
  lichioruri
  sucuri
- țigări • paste făinoase • dulciuri
- conserve • margarină • hîrtie igienică
- produse cosmetice • detergenți

Bd. Poitiers 14, Centrul comercial Euromarket

SURPRIZĂ!

MONITORUL și

Oferă un cadou tuturor:

În perioada sărbătorilor de iarnă toate anunțurile de felicitare pentru cei dragi costă NUMAI 100 de lei!

Alergați și felicitați!

Vă așteptăm la punctele de preluare a anunțurilor de mică publicitate!

VÎNZĂRI

Oferim medicamente disponibile necesare în tratamentul psihosindrom cerebral pe fond ASC și involutiv cu fenomene demențiale, toate de origine italiană, cu valabilitate pînă în anul 1998.
- HYDERGINĂ - insuficiență cerebrală senilă, metabolism
- SARGENOR (ARGININĂ) - astenie
- NICETILE - neuropatie diabetică, sindrom involutiv
- NEUROMET
- NEUROACTIV - sindrom mental, insuficiență activă cerebrală
- ADIUVANT - tratament în deficit intelectiv - deteriorări mentale
- CENTRUM - deficit monopsihic - tulburări de memorie
- IPROMEN - psihoză schizofrenică, delir
- TRICORTIN inj. - traume craniene, aterosclerotice, cefalee
- LIPOSON inj. - terapia alterării metabolice cerebrale
- NICHOLIN inj. - traume cerebrale, cerebrovasculopatie
- TIENOR - insomnie de origine nervoasă.

Toate sigilate în cutii originale. Prețul negociabil din lire în lei. Informații la tel. 172714 (între orele 14.00-20.00)

Oferim hîrtie ambalaj uz general și hîrtie ambalaj specială (pentru preparate și carne).
Tel. 116864, 116370.

Vindem hîrtie ziar neutilizată în procesul de producție, ce poate fi folosită ca ambalaj. Preț 910 lei/kg. Rel. la tel. 230060.

Afacerea anului! Cumpărați acum mașina semiautomată pentru duplicat chei auto și chei apartamente. Se cîștigă cu eforturi minime. În Iași se fac în fiecare zi peste 1200 de chei.
Sos. Națională 198, bl. B, sc. A, et. 7, ap. 26, C.P. 765, OP 3.
Tel./fax **032/222380**.

■ Vînd urgent acte S.C. Telefon 137760. (823680)

■ Vînd orgă "Yamaha PSR 210". Telefon 252452, între orele 16,00-21,00. (827207)

■ Vînd orgă "Vermona" cu "2 manuale"; preț negociabil. Telefon 127537, zilnic după ora 16,00. (827230)

■ Vînd haină lungă de nutrie, de damă. Preț negociabil. Telefon 033/726622. (637601)

■ Vînd vin excepțional de Huși - 1200 lei/l. Telefon 138013, zilnic, după ora 15,00. (827513)

■ Vînd loc de veci cu două cripte, central, la cimitirul "Sf. Petru și Pavel". Telefon 177879. (827254)

AUTO MOTO

SC RUEDAS SRL, magazinul din str. Armeană nr. 5, vă oferă
PIESE AUTO IMPORT - noi.
Tel. **032/112239.**

■ Vînd urgent și convenabil ambelaj nou Oltcit R111, preț fix 375.000 lei, și parbriz Trabant - 30.000 lei. Telefon 163398. (823974)

■ Vînd Aro 243 motor BV. Telefon 121232, după ora 16,00. (824000)

■ Vînd ARO 244 D, motor Brașov, 4 ani vechime, bord C.N.E., roți Jene, cu remorcă, un an vechime, 1,75x2,65, 3 tone, 15 milioane negociabil și auto-utilitară Barcas, înmatriculată, aprindere electronică, motor și cutie viteze rezervă, 6 milioane, negociabil. Telefon 032/761710 sau 032/762048. (827243)

■ Vînd Fiat Uno-D, 5 portiere, 1986, înmatriculabil, 100 mii km, 2300 dolari, negociabil, sau înmatriculat - 3500 dolari, negociabil. Telefon 122736.

■ Vînd Dacia 1310, Ungaria, an fabricație 1984, înmatriculată sau neînmatriculată, preț negociabil, stare foarte bună. Relații la telefon 133976.

■ Vînd orice piesă și element de caroserie pentru Mercedes Cobra 300. Telefon 140890.

■ Vînd autoizotermă 5 t; sau schimb cu autoturism plus diferență. Telefon 146303.

■ Vînd Opel Ascona 1,6 C, înmatriculat, fabricație 1986, cu multiple piese schimb, aspect și funcționare ireproșabile, preț 3800 USD. Telefon 230657.

■ Vînd Opel Kadett, an fabricație 1981, 2 portiere, vopsea originală, înmatriculat 12-IS, stare de funcționare și aspect ireproșabile. Telefon 146981.

■ Vînd urgent și avantajos, două autoturisme Audi 80 GLS, bune, unul înmatriculat, cu carte identitate, 1600 cmc, 2500 dolari, negociabil. Telefon 160305.

■ Vînd Fiat Regata break diesel, 1986, geamuri electrice, închidere centralizată, volum reglabil, servodirecție, stare perfectă de funcționare, înmatriculabil, foarte convenabil. Telefon 140890.

■ Vînd urgent și convenabil, Wartburg 353, model 84, stare ireproșabilă, preț 2 mil. lei, negociabil, sau vînd certificat de înmatriculare. Relații la telefon 153955, după ora 13,00.

ELECTRONICE

Oferim pe bază de precomandă orice fel de **echipament discotecă import - lumini și audio** - livrare max. 5 zile. Prețuri foarte avantajoase, calitate maximă.
Tel. **032/223205 041/650051.**

Vînd KASHTAN + boxe. Telefon 176960

■ Vînd combină muzicală, nouă, preț convenabil. Telefon 119435. (827514)

CASE - TERENURI

Vînd
4.000 m² teren în Grădina Botanică (terenul hașurat).
- tot terenul - 25 $/m².
- parțial - peste 25 $/m².

Posibilități:
- gaz metan
- instalație electrică
- telefon

Relații la tel.:
251022, 212327.

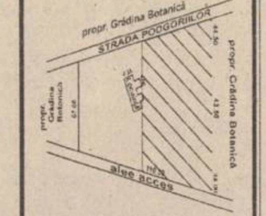

Vînd 4.000 mp teren pentru construcție. Posibilități gaz metan, apă, energie electrică și cale ferată, zona Fabrica de Ceramică. Preț - 7.000 lei/mp. Tel. **170255.**

Vînd casă bătrînească zona Tătărași, stradela Nicoriță nr. 8, suprafață de 435 mp, 2 camere + dependințe, beci, garaj nou, apă în curte, telefon, posibilități racord gaz. Preț informativ 20 milioane lei.
Pentru cei interesați relații suplimentare la tel. 157261.

■ Vînd 28.000 mp teren situat în imediata apropiere a Vămii Albița. Telefon 035/471582. (595454)

■ Vînd 3600 mp Șos. Bucium, Iași, preț negociabil, parcelabil. Relații telefon 01/6636582; 01/6864584.

■ Vînd teren construibil, Păcurari. Telefon 223659. (823967)

■ Vînd două hectare pădure cu teren încorporat, bun pentru orice fel de construcție - camping, service, fabrică etc. Telefon - Roman, 033/725240.

■ Vînd fermă mixtă, formată din 14.000 mp livadă pruni, două camere de locuit, grajd cu vite, grajd cu porci și furaje. Posibilități de extindere. Telefon - Roman, 033/725240.

■ Vînd apartament 3 camere, confort I, decomandat, Mărătei I, preț negociabil. Telefon 033/629741.

■ Vînd apartament 3 camere, decomandat, faianță baie și bucătărie, balcon închis, cablu telefon, șos. Națională, et. 4 (pasarelă Gară) sau schimb cu apartament 2 camere plus diferență. Telefon 157076.

■ Vînd apartament 3 camere, zona Țesătura, et. 1, bloc cărămidă, cu faianță baie și bucătărie. Telefon 138100.

■ Vînd apartament 4 camere, proprietate, decomandat, et. 1, Metalurgie. Telefon 178977.

■ Vînd apartament 3 camere, confort I, decomandat, două băi, parchet, zugrăvit în calciu, faianță baie și bucătărie, cu gratii la geamuri, cu parter înalt, proprietate, telefon Alcatel, două boxe, bun pentru privatizare, negociabil. Telefon 250840.

■ Vînd apartament 3 camere, decomandat, 60 mp, orientat sud-est, et. 10, fără probleme cu terasa, cu boxă la subsol, bulevardul Independenței. Telefon 144989.

■ Vînd (schimb cu apartament 2 camere) apartament 2 camere, zona Podu Roș. Telefon 130573.

■ Vînd apartament, et. 1, str. Primăverii, la stradă (anexă), preț fix - 16 mil. lei. Telefon 134379.

■ Vînd apartament 2 camere, confort I, îmbunătățit, zona Zimbru, 12 mil. lei, negociabil. Telefon 160297.

■ Vînd spațiu comercial, amenajat ca magazin mixt și atelier de vulcanizare (cu toate aprobările de funcționare), 4 camere, magazie, grup sanitar, 142 mp, în șos. Bucium nr. 23, 58 mil. lei. Telefon 127460, între orele 8,00-16,00.

■ Vînd apartament 4 camere, recent zugrăvit în calciu, baghete, faianță, două balcoane închise, camere cu intrare separată, la etajul 9, zona Mircea cel Bătrîn. Telefon 120272.

■ Vînd apartament 2 camere, confort I, decomandat, balcon închis, faianță bucătărie, gresie și faianță baie, parchet, proaspăt renovat, telefon, telecablu, etajul 10, amplasat între Minerva și Zimbru; preț 12 mil. lei, negociabil. Telefon 163095.

■ Vînd (schimb) apartament 3 camere, cu telefon, telecablu, preț negociabil, bulevardul Dacia nr. 67, bl. DE 2, et. 3, ap. 1. Telefon 158867.

■ Vînd apartament 3 camere, confort I, decomandat, două băi, balcon (10 m) închis, garaj la parter, boxă și alte dependințe, telefon și telecablu, în Nicolina II-CUG, preț 32 mil. lei. Telefon 123710.

■ Vînd apartament 3 camere, decomandat, din 1989, cu două grupuri sanitare, trei balcoane, faianță baie-bucătărie, calciu, ușă nouă, telefon Alcatel, cu 74 mp. Telefon 250326.

■ Vînd (schimb cu garsonieră, zonele CUG, P. Roș) apartament 2 camere. Telefon 129533.

■ Vînd apartament 4 camere plus o cameră la subsol, în perfectă stare, cu posibilități pentru spațiu comercial, preț fix - 40 mil. lei. Telefon 168894.

■ Vînd apartament 4 camere, ultracentral, în bloc Cina, două băi, calciu, gresie, faianță, balcon 16 m, cu vedere la bulevard, preț avantajos, 20 mii dolari, negociabil. Telefon 135771, după ora 9,00.

■ Vînd, urgent, apartament 3 camere, preț negociabil 10-12 mil. lei; sau schimb cu similar Constanța. Telefon 162863.

CUMPĂRĂRI

■ Cumpăr televizoare color defecte. Ofer prețuri avantajoase. Telefon 157646. (823538)

■ Cumpăr apartament 1-2 camere, în zona Tomești. Ofer 4-6 milioane. Telefon 271427. (827208)

Cumpăr "Gramatica Limbii Engleze" (*pentru uz școlar*) de Georgiana Gălățeanu și Ecaterina Comișel. Ofer preț bun! Telefon 232981.

DIRECȚIA DE TELECOMUNICAȚII IAȘI
Str. Cuza Vodă nr. 3
cumpără
sau
închiriază
spații comerciale în suprafață de
25-50 m²
și înălțimea de peste *2,80* m, în zonele:
- ALEXANDRU CEL BUN
- BUCȘINESCU
- PODUL DE FIER
- ALTE ZONE.

Informații la telefon **145747** și **104161**.

SC NUTRIMOLD SA Iași (fostul FNC) Șos. Chișinăului 41 (lîngă Fabrica de ulei "Unirea" Iași) **cumpără porumb recolta 1995** la prețul de 120 lei/kg, știuleți, 170 lei/kg boabe stas și **porumb recolta 1994** la prețul de 130 lei/kg, știuleți și 190 lei/kg boabe stas. Plata se face la probarea mărfii.

Cumpărăm și închiriem garsoniere, apartamente, case, terenuri, spații comerciale, spații producție.
Tel. 142110/106.
Agenția CASTER.

■ Cumpăr urgent apartament 3 camere decomandate, conf. I, două grupuri sanitare (bloc nou), preferabil zonele Alexandru cel Bun, Țigarete, Nicolina. Ofer 23-25 milioane. Telefon 153670, după ora 16,00. (823691)

■ Cumpăr motor electric, 3,5-4 kw, 1500 rot./min. Telefon 143493, orele 18,00-21,00. (827221)

■ Cumpăr acte S.C. înmatriculată în 1994, fără activitate desfășurată. Telefon 222275, orele 16,00-20,00. (827244)

■ Anticar. Cumpăr cărți inclusiv la domiciliul clientului. Telefon 174653. (596639)

■ Cumpăr dolari, mărci, lire italiene. Telefon 161489. (827255)

ÎNCHIRIERI

■ Închiriez, pe o perioadă cuprinsă între 1 și 5 ani, 5.000 mp pămînt în comuna Movileni și 8.000 mp în sat Larga Jijia. Preț 150 lei/mp, negociabil. Telefon 172581.

SCHIMBURI

■ Schimb apartament cu o cameră Tătărași Sud cu apartament 2-3 camere Nicolina-CUG. Telefon 158444. (823681)

■ Schimb (vînd) Hîrlău - garsonieră proprietate personală, confort I, cu similar Iași. Telefon 159002. (8267212)

DECESE

Soția Maricica, împreună cu surorile, fratele, cumnații și cumnatele, anunță cu adîncă durere decesul scumpului lor soț, frate și cumnat

VASILE CRĂCANĂ

- 72 ani, fost salariat la Uzina Mecanică Nicolina și veteran de război. Corpul neînsuflețit se află depus în capela cimitirului "Eternitatea". Înmormîntarea va avea loc sîmbătă 2 decembrie 1995, ora 12.00, la cimitirul "Eternitatea". D-zeu să-l odihnească în pace.

Cu profundă durere în suflet nepoții, strănepoții anunță dispariția fulgerătoare a scumpului lor unchi **VASILE CRĂCANĂ**, suflet nobil și curat. Să-i fie țărîna ușoară. Dumnezeu să-l ierte.

✝

Soția împreună cu familia anunță cu nemărginită durere trecerea în veșnicie, după o grea suferință, a scumpului lor **STATI ARMEANU**. Slujba religioasă va avea loc vineri, 1 dec. 1995 orele 12.00 la Biserica 40 Sfinți, str. Berthelot. Înhumarea va avea loc la Cimitirul Eternitate la orele 13.00. Dumnezeu să-l odihnească.

✝

Familia Iulia și Eugen Ocneanu anunță cu profundă durere trecerea în veșnicie a unchiului lor **STATI ARMEANU**. Dumnezeu să-l odihnească.

✝

Familia Adrian Idriceanu anunță cu adîncă durere trecerea în veșnicie a unchiului și nașului **STATI ARMEANU**. Dumnezeu să-l odihnească.

✝

Fii Răduț și Gabriel anunță cu tristețe în suflet și deosebită durere încetarea din viață a celui care a fost un deosebit tată **JUGARIU DUMITRU**. Înmormîntarea va avea loc sîmbătă, 2.12.1995, ora 13,00, la Cimitirul "Sf. Treime" Păcurari. Te vom păstra în amintire cu aceeași dragoste cît vom trăi.

✝

Cu adîncă durere, fiica și întreaga familie anunță trecerea în neființă a celei care a fost învățătoarea **BORCEA VERA**. Înmormîntarea va avea loc sîmbătă, 2 decembrie, ora 10.30 la cimitirul Eternitate. Corpul neînsuflețit este depus la capela cimitirului. Dumnezeu să o odihnească în pace.

✝

A încetat să mai bată inima blîndă și iubitoare, la numai 55 ani, a dragului nostru **DĂNUȚ ANDRIOAIE** din Trușești-Botoșani. Transmitem sincere condolenațe și sîntem alături de familia îndoliată.
Hrițcu Maricica și Nicu cu copiii Oana, Crina și Daniel.
Dumnezeu să-l odihnească în pace.

CONDOLEANȚE

✝

Lenuș Vasiliu, Corina Galinescu și Dana Pșait transmit sincere condoleanțe distinsei doamne Georgeta Căluser pentru pierderea suferită prin decesul soțului.

✝

Familia Bogdan Sbiera, Anca Savin și Dorina Munteanu sînt alături de doamna ing. Georgeta Căluser în aceste clipe grele de profundă tristețe produse de trecerea în neființă a soțului. Transmitem sincere condoleanțe familiei îndoliate.

✝

Colectivul de cadre medii a Clinicii a II-a Medicală transmite sincere condoleanțe colegei CHIRIAC MIHAELA la pierderea tatălui. Dumnezeu să-l ierte.

✝

Colegii din At. Electric I.T. al S.C. Antibiotice S.A. Iași sînt alături de familiile BÎRZU în momentele grele prin care trec, pricinuite de trecerea în lumea umbrelor a bunului și neprețuitului lor tată, transmițîndu-le sincere condoleanțe și toată compasiunea.

COLȚUL STUDENTULUI

CUMPĂRĂRI

■ Cumpăr curs de Economie Politică, vol. I, II. Relații la telefon 153358, pentru Mihai (pînă la ora 12,00).

■ Cumpăr Curs Practic de Tribologie. Telefon 137580, după orele 16,30.

DIVERSE

■ Caut asociați în vederea petrecerii Revelionului. Telefon 111755, pentru Alex.

■ Pentru iubitorii științelor economice, A.I.E.S.E.C. vă așteaptă.

MATRIMONIALE

■ Intermediez prietenii. În fiecare joi seara, disco N01. Relații la Bar, pentru Gelu.

PIERDERI

■ Pierdut carnet de student pe numele Iftimescu Cătălin. Îl declar nul.

FELICITĂRI

■ "La mulți ani!" pentru Andrei. Colegii din anul I, Marketing.

MESAJE

■ Cati, iartă-mă. Vreau să ne mai vedem. Cătălin.

OFERTE SERVICII

■ Licențiată limbile engleză, franceză, permis categoria B, experiență în contabilitate - solicit angajare corespunzătoare. Telefon 171269, pentru Mihaela.

CENTR[illegible]
M. EMINE[illegible] IAȘI

SÎMBĂTĂ
DUMINICĂ
2-3 decembrie 1995
An V,
Nr. 287 (1346)
12 PAGINI
400 LEI

pentru Republica
Moldova
30 bani

cotidian de informaţii
Monitorul

SECȚIUNEA
A
ȘTIRI,
OPINII,
COMENTARII

Înainte de a anunța Poliția, Salvarea sau Pompierii, sunați la MONITORUL!
271.271

Director onorific: AUREL LEON
Redactor șef: DAN RADU

Manevre de culise în războiul televiziunilor prin cablu

Președintele CNA, Titus Raveica, face un joc dubios

■ *el a somat firma TeleBit să oprească emisia fără să aibă nici o acoperire legală*

O instanță a Judecătoriei Iași a dispus, în urmă cu cîteva zile, suspendarea executării sentinței judecătorești prin care firma ***Electron M Bit*** era obligată să permită societății ***UNICO S.R.L.*** să-și folosească propria rețea de televiziune prin cablu, Multisat TV. Sentința a fost dată ca urmare a cererii formulată de ***Toader Burțilă***, patronul firmei Electron M Bit, care s-a considerat nedreptățit de prima soluție exprimată de instanța de judecată în războiul televiziunilor prin cablu. În consecință, pînă la soluționarea definitivă a conflictului, reprezentanții celor două firme ar fi trebuit să respecte situația existentă în teren, în momentul suspendării executării. Însă, pe terasele blocurilor din Iași, lupta a continuat, în ciuda intervenției poliției, care a încercat să aplaneze conflictul. Cele două tabere se acuză reciproc de nerespectarea hotărîrii judecătorești.

Pe de altă parte, în conflictul dintre cele două firme a intervenit, mai nou, și ***Titus Raveica***, președintele Consiliului Național al Audiovizualului (CNA). Situîndu-se de aceeași parte a baricadei cu reprezentantul CNA la Iași, ***Laurențiu Șoitu*** - susținătorul din umbră al celor de la Electron M Bit - președintele CNA a somat firma Tele Bit S.R.L. - care emite pe rețeaua Multisat, ca urmare a unui acord cu firma UNICO - să înceteze difuzarea programelor. Somația este însă, după cum o demonstrează și o adresă a Inspectoratului General al Radiocomunicațiilor (IGR), fără nici o acoperire legală. În adresa semnată de Titus Raveica se specifică faptul că Tele Bit emite ilegal, rețeaua nefiind autorizată de Ministerul Comunicațiilor. Aberația președintelui CNA este relevată de adresa nr. 6947 din 27.11.1995, a IGR București către firma Tele Bit, în care se precizează: ***"În conformitate cu punctul 6-8 din Avizul tehnic prealabil, puteți funcționa cu semnale de test sau cu programe pînă în data de 27.12.1995, dată la care veți solicita la IGR București măsurători de autorizare a rețelei"***. Adresa este semnată de ***Gheorghe Popa,*** director general al IGR București. Se observă, așadar, tendința reprezentanților CNA de a bloca cu orice preț activitatea firmelor Tele Bit și UNICO, pentru ca rețeaua Multisat să fie folosită de Electron M Bit. Avînd în vedere miza acestui conflict - rețeaua de televiziune prin cablu Multisat TV - poziția adoptată de reprezentanții CNA devine tot mai suspectă.
(Sorin SIMON)

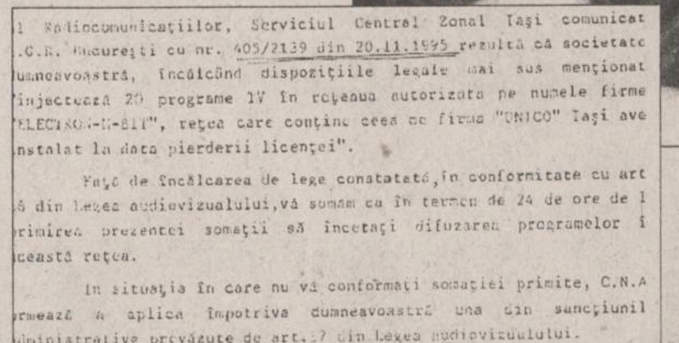

1 Radiocomunicațiilor, Serviciul Central Zonal Iași comunicat
.C.R. București cu nr. 405/2139 din 20.11.1995 rezultă că societate
umneavoastră, încălcînd dispozițiile legale mai sus menționat
injectează 20 programe TV în rețeaua autorizată pe numele firme
"ELECTRON-M-BIT", rețea care conține ceea ce firma "UNICO" Iași ave
nstalat la data pierderii licenței".

Față de încălcarea de lege constatată, în conformitate cu art
6 din Legea audiovizualului, vă somăm ca în termen de 24 de ore de l
rimirea prezentei somații să încetați difuzarea programelor i
ceastă rețea.

În situația în care nu vă conformați somației primite, C.N.A
rmează a aplica împotriva dumneavoastră una din sancțiunil
dministrative prevăzute de art.17 din Legea audiovizualului.

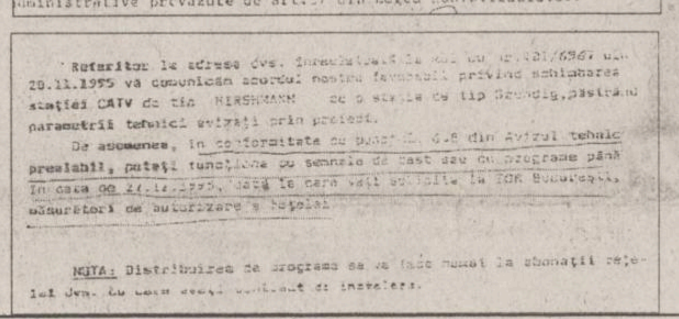

Referitor la adresa dvs. [illegible]
20.11.1995 vă comunicăm acordul nostru favorabil privind schimbarea
stației CATV de tip HIRSHMANN [illegible]
parametrii tehnici avizați prin proiect.
De asemenea, în conformitate cu punct[illegible] din Avizul tehnic
prealabil, puteți funcționa cu semnale de test sau cu programe pînă
în data de 27.12.1995, dată la care veți solicita la IGR București,
măsurători de autorizare a rețelei.

NOTA: Distribuirea de programe se va face numai la abonații rețe-
lei Dvs. [illegible]

Foto sus: Titus Raveica.
În stînga sus: **fragment din adresa prin care președintele CNA somează Telebit să oprească emisia deoarece nu are acordul Inspectoratului General al Radiocomunicațiilor.**
Jos: **fragment din adresa prin care, luna trecută, IGR permitea firmei Telebit să funcționeze în probe pînă la 27 decembrie 1995, dată la care pot primi autorizație permanentă.**

Au intrat în vigoare, de ieri

Noile prevederi privind înmatricularea mașinilor

IGP a comunicat că, începînd cu data de 1 decembrie 1995, înmatricularea autovehiculelor și a remorcilor se face pe baza următoarelor documente: fișa de înmatriculare semnată, după caz, de actualul și fostul proprietar, cu vizele care atestă plata taxei pentru mijloacele mecanice de transport și a primei de asigurare prin efectul legii; cartea de identitate a vehiculului, prevăzută cu elemente de secretizare aplicate de Regia Autonomă "Registrul Auto Român"; dovada (chitanța) de plată a taxei de înmatriculare; dovada de efectuare a formalităților vamale de import definitiv (pentru înmatricularea permanentă) sau temporar (pentru înmatricularea temporară), în cazul autovehiculelor și al remorcilor dobîndite din străinătate. La înmatricularea autovehiculelor și a remorcilor, cu excepția celor noi, proprietarii acestora vor face dovada efectuării inspecției tehnice periodice la stația Regiei Autonome "Registrul Auto Român" chiar dacă inspecția tehnică anterioară nu avea termenul de valabilitate expirat. Noile prevederi sînt în conformitate cu prevederile Art. 96 din H.G. 778/1995 privind modificarea și completarea Regulamentului pentru aplicarea Decretului 328/1966 privind circulația pe drumurile publice și pentru stabilirea și sancționarea contravențiilor în acest sector.

Cum puteți obține acum permisul de conducere

IGP a comunicat că, începînd cu data de 1 decembrie a.c., au intrat în vigoare noile prevederi privind obținerea permisului de conducere. Astfel, conform HG 778/1995, persoanele care solicită examinarea în vederea obținerii permisului, trebuie să îndeplinească următoarele condiții: să aibă vîrsta de cel puțin 18 ani, excepție făcînd persoana care solicită obținerea permisului de conducere valabil pentru subcategoria A1 (autovehicul cu două sau trei roți - motoretă- avînd capacitatea cilindrică a motorului de cel mult 50 cmc și viteza maximă prin construcție, de cel puțin 25 km/h, dar nu mai mare de 50 km/h), care trebuie să aibă vîrsta de cel puțin 16 ani, pentru categoria C/E trebuie să aibă vîrsta de cel puțin 20 ani, iar pentru categoriile D1, D tramvaie și troleibuze, trebuie să aibă vîrsta de cel puțin 21 ani; să fie apt din punct de vedere medical și psihologic pentru conducerea autovehiculelor; să fi absolvit cursurile unei școli de pregătire a conducătorilor de autovehicule organizate potrivit legii, pentru categoriile sau subcategoriile A, B1, B, C1, C, D1 și D, precum și pentru tractoare, troleibuze și tramvaie; să nu fi fost condamnat definitiv pentru una din infracțiunile prevăzute în art. 22 alin. 4 din Decretul nr, 328/1966, republicat (omor, lovire sau vătămare cauzatoare de moarte, vătămare corporală gravă, tîlhărie, ultraj cu violență, ultraj contra bunurilor moravuri și tulburarea liniștii publice), cu excepția cazurilor în care a intervenit amnistia sau reabilitarea. Pentru admiterea prezentării la examen, candidatul va depune următoarele documente: fișa de școlarizare pentru conducerea autovehiculelor; certificat de cazier judiciar; două fotografii color mărirmea 3,5 x 3;85 cm; chitanță de plată a taxei de examinare.

Zăpada crează noi probleme

Șase aeroporturi era închise vineri dimineața, din cauza vizibilității reduse. Traficul aerian este întrerupt la Arad, Baia-Mare, Cluj, Sibiu, Tg. Mureș și Timișoara, informează Comandamentul Central de Iarnă. Din cauza stratului de zăpadă, circulația rutieră este îngreunată pe DN 11-Oituz; DN 12-Miercurea Ciuc; DN12 C-Ghiorghieni-Lacu Roșu.

Alexander
VODKA
Salvaras
GROUP
tel/fax
032-211.196
Mai tare ca pietrele Eladei!

MOLDROM S.A.
Iași, str. Tătărași 57
tel/fax 173.025, 270.499

invită, duminică, 3.12.1995,
următoarele persoane
în vederea susținerii interviului
pentru posturile de vînzătoare:

ora 12⁰⁰ - **Răileanu Simona, Ignat Mirela, Săcăleanu Mihaela, Diaconu Claudia, Basan Elena, Mande Cristina, Zlati Cristina**

ora 13⁰⁰ - **Slabu Seherezada, Sihlaniuc Mihaela, Nicuță Irina, Ivanov Mirela, Florea Irina, Stoica Anca, Tirțirău Sabina**

ora 14⁰⁰ - **Costacescu Paraschiva, Robu Valentina, Gavrilaș Gabriela, Lărganu Mihaela, Lucachi Amalia, Botezatu Iuliana**

ora 15⁰⁰ - **Dolhăscu Anca, Cristea Lăcrămioara, Toma Mihaela, Mihai Irina, Bazarcă Alina, Ionescu Mihaela, Ursu Delia, Herbel Gabriela, Bălteanu Anca, Prostire Cătălina.**

Sindicatele nu au murit de tot

Se anunță o grevă de avertisment la CFR

Negocierile purtate de sindicaliștii feroviari cu conducerea SNCFR și cu reprezentanții guvernului nu au dus la nici un rezultat. ***Ion Moisiuc,*** lider sindical al Uniunii Feroviarilor din Moldova a afirmat: ***"Conflictul e în derulare și greva de avertisment stabilită pentru 11 decembrie, între orele 7 și 9, nu mai poate fi oprită, decît dacă guvernul va rezolva problemele noastre"***. Sindicaliștii cer să fie oprite disponibilizările în cadrul SNCFR, să crească confortul și siguranța călătorilor și să se asigure o clasă minimă de salarizare de 110 dolari pentru feroviari. Ei acuză guvernul de faptul că nu a acordat subvențiile promise, ceea ce a determinat conducerea SNCFR să folosească bani din venituri și din salarii pentru repararea și întreținerea infrastructurii feroviare aflată în situație dezastruoasă.
(Lucian RADU)

TESTER
TESTER TRADING
distribuitor autorizat
KRAFT JACOBS SUCHARD (Brașov)
și
STAR FOODS
vă oferă o întreagă gamă de produse
pentru
Cadourile de Sărbători
❄ Ciocolată POIANA cu lapte și arahide
❄ Batoane de ciocolată
❄ Tablete de ciocolată
❄ Cutii cu bomboane fine de ciocolată
❄ Drajeuri și dropsuri
❄ Briose "TORTINO"
❄ Snacks
❄ Cornuri cu ciocolată
La prețul producătorului, adaos comercial 0%.
Comenzi la tel. 032/250559 sau tel/fax 250699.
Transport gratuit !

De ieri,

A apărut pe piață Dacia Nova

Societatea Automobile Dacia Pitești a lansat vineri, 1 decembrie, autoturismul Dacia Nova, primul model proiectat și realizat în România, urmînd a fi comercializat în două variante de motorizare: 1400 cmc - preț 10,7 milioane lei, respectiv 1600 cmc - preț 10,9 milioane lei. Are elemente de concepție nouă în raport cu Dacia clasică: geamuri curbate, parbriz puternic înclinat, motor transversal etc. Dacia Nova standard este echipată cu motor de 65 CP (1397 cmc), poate dezvolta o viteză maximă de 150 km/h și are un consum de 6 l/100 km (la 90 km/h) și 8,8 l/100 km în trafic urban. Producția va putea atinge 45.000 bucăți anual, iar din 1996 se intenționează ca Dacia Nova să fie fabricată și într-o variantă cu 3 volume.

SAFI SA
SOCIETATEA DE ASISTENȚĂ FINANCIARĂ ȘI INVE
FINANCIAL SERVICES AND INVESTMENT COM
Sunați acum la telefon 117596

● FONDUL MUTUAL AL OAMENILOR DE AFACERI
Datele la zi valabile începînd de LUNI, 4 decembrie 1995.
Număr C.I. în circulație: 3.736.010
tip A: 135.737 tip B: 243.377 tip C: 3.356.896
Activul net: 384.184,1 milioane lei

Valoarea la zi a certificatelor de Investitor (C.I.):
tip A: 624.000 lei - la răscumpărare
tip B: 156.000 lei - la răscumpărare
tip C: 78.000 lei - la vînzare sau răscumpărare

Creșterea valorii C.I.
● față de 1.01.1995 110,0%
● față de săptămîna anterioară 1,3%
● în ultima lună 6,45%

● FONDUL PRIVAT DE ACUMULARE ȘI PENSII deschis atît persoanelor în activitate, cît și pensionarilor
Casa Modei (mezanin) Telefon 117596 Zilnic, între orele 9,00-18,00 (sîmbătă, duminică închis)
Biroul SAFI Iași practică un comision de maxim 1%

Un copil nu mănîncă nimic de patru luni

■ *el se află internat în spital după ce a băut sodă caustică* ■ *din cauza arsurilor, de patru luni nu poate bea decît lapte* ■

De circa patru luni, ***Andrei P (foto).***, din județul Iași, se hrănește doar cu lichide, copilul supraviețuind, practic, doar datorită atenției deosebite pe care i-o acordă personalul medical al Secției II Chirurgie - Ortopedie a Spitalului de copii "Sf. Maria". În august, pe cînd avea doar un an și trei luni, nesupravegheat, Andrei a înghițit o soluție ce conținea sodă caustică folosită la prepararea săpunului de casă. Aceasta se afla într-un borcan lăsat neglijent undeva, pe o bancă, la îndemîna copilului. Băiețelul a găsit borcanul și, crezînd că este apă, a băut din el. Din acel moment viața lui Andrei a devenit un chin, copilul suferind o puternică arsură a esofagului. Timp de două zile, băiețelul a trăit doar cu glucoză introdusă cu ajutorul perfuziilor. Tot de atunci, alimentul de bază, care îl ține în viață, împiedicînd deshidratarea completă a organismului, este laptele, singurul pe care Andrei îl poate înghiți. Miercuri, copilul a suferit o nouă intervenție chirurgicală după care a rămas țintuit la pat timp de 24 de ore, "ancorat" cu numeroase perfuzii și tuburi introduse în venă și în abdomen. În funcție de evoluția ulterioară a stării de sănătate a băiețelului va fi stabilită și schema terapeutică, fiind posibile și alte manevre medicale complexe ca cea de miercuri. Personalul medical al Secției II Chirurgie-ortopedie a ținut să menționeze că asemenea cazuri sînt frecvente, de cele mai multe ori copii de vîrste foarte mici rămînînd marcați pe viață din cauza neglijenței propriilor familii.
(M. CĂNĂNĂU)

ANGAJĂM
Coordonator raion electronice
și electrocasnice, pentru
magazin nou, ultracentral

CANDIDATUL IDEAL
- este tînăr, dinamic, dornic de afirmare
- posedă calitățile necesare realizării vînzării

Experiența sau pregătirea
corespunzătoare pot
constitui un avantaj

Înscrierile se fac pînă sîmbătă, 2 decembrie, ora 12. Relații și înscrieri zilnic, între orele 9-17, la sediul Radio Nord Est, bd. Copou 3, tel.: 211570

Experți străini pentru acreditarea facultăților private?

Ministerul Învățămîntului a decis ca facultățile de medicină particulare să fie evaluate de o comisie formată din experți străini, care să se pronunțe în legătură cu standardele reale ale fiecărei unități de învățămînt superior. Profesorul Ioan Mihăilescu, președintele CNEAA a amintit că, în 1994, a mai venit în România o astfel de echipă care, după ce a vizitat o singură facultate de medicină privată, a spus că aceea unitate este departe de a întruni standardele impuse de regulamentele internaționale.

MONITORUL DE IAŞI

De Ziua Natională

Comandantul Poliţiei Municipiului a fost avansat în grad

Ieri, 1 Decembrie, cu ocazia Zilei Nationale a României, la sediul Inspectoratului Judetean de Politie a avut loc o sedintă festivă de avansare în grad a unor ofiteri. Maiorul Dumitru Bîrliga **(foto)**, comandantul Politiei Municipale, a fost avansat astfel la gradul de locotenent-colonel. Odată cu el, alti ofiteri au fost avansati în grad.

La Oficiul de Cadastru

109 angajaţi nu au mai făcut plăţi de două luni

"De la 31 august nu au primit salariile 109 angajati din 7 unităţi, care prestează servicii către oficiul nostru, pentru că guvernul nu a dat bani", a declarat Constantin Ciudin, directorul Oficiului de cadastru si asigurare a teritoriului Iaşi. În această situaţie se află salariati ai S.C. MOLDIFCA, ai Institutului de studii, proiectări si îmbunătăţiri funciare Iasi, ai Oficiului de studii pedologice si agrochimice, ai S.C. HABITAT si ai altor unităti, care primesc salariile unei părţi a angajatilor prin OCOT Iasi. Cauza acestei situaţii este lipsa de fonduri dar si sistemul greoi de plăţi. Constantin Ciudin a precizat: "Banii parcurg un traseu foarte lung, pornind de la Ministerul Finantelor spre Ministerul Agriculturii de unde, după un control al Curtii de Conturi sînt trimisi la Directia Agricolă Iasi, care îi transmite la OCOT Iasi, iar de aici ajung în sfîrsit în unităti". Fără să primească nici un ban mai mult de două luni, salariatii se confruntă cu grave dificultăti materiale. Valentina Lefter, proiectantă la S.C. MOLDIFCA Iasi ne-a spus: "La noi, un inginer proiectant primeste un salariu brut de numai 200.000 lei. Pentru că nici aceste salarii mici nu au venit la timp, sîntem într-o situatie grea, acum la sfîrşit de an." **(Lucian RADU)**

Din partea Camerei Federative a medicilor

Apel pentru medici

Consiliul Judetean Iasi al Camerei Federative a Medicilor din România, întrunit în sedintă extraordinară, a început organizarea campaniei electorale pentru alegerea, în municipiul si judetul Iasi, a Consiliului Judetean al Colegiului Medicilor si a delegatilor pentru Adunarea generală a Colegiului Medicilor din România. La această sedintă a fost întocmită o primă listă de candidati, s-au stabilit răspunderile organizatorilor campaniei electorale si s-au stabilit modalitătile de contactare a medicilor din spitale, a presei si a candidatilor. Camera Judeţeană a Medicilor (C.J.M.) Iasi lansează un apel către toti medicii din judetul Iasi, înscrisi pe listele electorale, să acorde o maximă importantă alegerilor si să sustină prin votul lor lista candidatilor sprijiniti de C.J.M. Iasi, listă care va fi comunicată prin toate mijloacele de informare în timp util. Candidaturile se pot depune pînă la data de 6 decembrie a.c. la sediul Direcţiei Sanitare Iasi, camera 88. "De aceste alegeri depinde calitatea asistentei medicale în judetul Iasi în următoarea perioadă. Dacă nu se implică acum, medicii si populaţia vor avea de suferit în următorii patru ani", a declarat Virgil Simionescu, liderul sindical al medicilor de la Spitalul nr. 7 "Socola". **(L. RADU)**

O întrebare foarte importantă pentru administraţia judeţeană

Vor semna ieşenii noile contracte cu asociaţiile de locatari?

■ *în baza acestui contract,semnatarul acceptă ca lucrurile din casă să-i fie scoase la vînzare dacă nu-şi achită timp de trei luni datoriile la întreţinere*

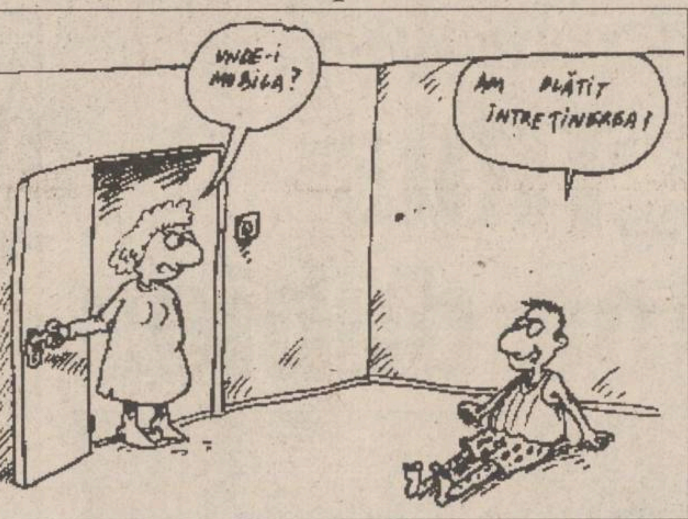
UNDE-I MOBILA?
AM PLĂTIT ÎNTREŢINEREA!

Adoptată deja de ***Consiliul Judeţean,*** ideea noului mod de constituire a asociaţiilor de locatari, pe baza semnării unui contract de asociere de către fiecare familie în parte, nu a reusit, însă, să lămurească un lucru: ce se va întîmpla cu o famile care va refuza să semneze un act prin care se obligă să plătească în fiecare lună întreţinerea?

Amintim că după trei luni consecutive de neachitare a întretinerii, o asociaţie de locatari poate da în judecată o familie care a semnat contractul, obţinînd titlul executor de vindere prin licitaţie a unor bunuri, egale cu suma datorată.

Ion Orbu, directorul comercial al Regiei Apă-Canal, regie direct interesată de această formă de organizare a locatarilor, a declarat că răspunsul nu poate veni decît de la preşedinţii asociatilor şi că increderea oamenilor în această asociere va veni în timp: ***"Ca în orice colaborare, oamenii vor căuta să se asocieze cu cei asemănători lor, cu cei în care au încredere. Cei care nu vor vrea să plătească vor fi, în timp, izolaţi"***. Argumentul forte al tuturor directorilor de regii este rezultatul analizelor proprii, din care rezultă că numărul datornicilor este mult mai mic decît cel al şomerilor şi pensionarilor, pături defavorizate social, şi că, din acest număr, o mare parte au suficienţi bani pentru a plăti.

Încercînd o analiză pe cont propriu, iată răspunsurile la întrebarea din introducere, primite, ieri, de la cetăţeni din toate zonele Iaşului, aparţinînd tuturor categoriilor sociale:

Marian Romilă, din Tătăraşi, frezor la "Fortus": "Nu, n-o să semnez, pentru că n-am bani să plătesc întreţinerea la timp. Am trei copii şi un salariu, în mînă, de 200.000 lei".

Alexandra Mazilu, din Copou, profesoară: "Voi semna, deşi nu pot garanta pentru toată viaţa că n-o să mai am niciodată restante la întretinere. Sîntem oameni şi ar trebui să ne întelegem problemele."

Cristi Pruteanu, Dacia, şomer: "Nu ştiu dom'le ce să zic. Eu am restanţe pe două luni şi pentru asta să mă dea afară din casă? Probabil că n-o să semnez."

D.T., magistrat, Nicolina I: "În măsura în care în contract se prevede că şi eu pot cere despăgubiri regiilor, în cazul în care nu primesc suficientă căldură sau apă, voi semna. Oricum, acest contract nu este adecvat momentului prin care trece economia noastră".

Vasile Bitere, Centru Civic, maistru: "Voi semna, mi se pare mai corect aşa. Eu ştiu bine situaţia grea a regiilor, datorată blocajului financiar. Cel puţin, aşa, voi şti ce trebui să primesc şi ce trebuie să plătesc".

Grigore Mârşan, Podu-Roş, pensionar, preşedinte de asociaţie: "De mult trebuiau semnate aceste contracte. În asociaţia noastră vor semna toţi, pentru că nu avem probleme cu datornicii". **(Gabriel GACHI)**

Pe piaţa Iaşului a apărut ulei alimentar nerafinat

■ *o firmă din Ciurea a vîndul acest produs la preţ de ulei rafinat*

Joi, la ***Parchetul de pe lîngă Judecătoria Iaşi, Costache Stîngaciu,*** administrator la Cooperativa de Consum Ţigănaşi, a depus o plîngere împotriva ***S.C. INTERMEDIAN PLUS S.R.L.*** şi a lui ***Cătălin Stănescu,*** administrator al ***PF RUBINEX S.R.L.*** Ciurea (judeţul Iaşi), pentru săvîrşirea infracţiunii de înşelăciune privind calitatea mărfurilor şi falsificare de acte oficiale. La data de 13 noiembrie 1995, Costache Stîngaciu a cumpărat de la PF RUBINEX S.R.L., din Ciurea, 7504 sticle cu ulei rafinat de floarea-soarelui, de 1/2 litri, în valoare totală de 7.744.128 lei. Ulterior, după ce a scos la vînzare marfa în mai multe magazine din comuna Ţigănaşi, administratorul Costache Stîngaciu a primit reclamaţii de la clienţi pentru faptul că uleiul are gust neplăcut şi conţine impurităţi. Administratorul s-a adresat pentru expertiză la ***S.C. UNIREA S.A.,*** la 27 noiembrie 1995, de unde a primit răspuns că uleiul respectiv este nerafinat şi nu corespunde STAS-ului înscris pe etichetele sticlelor. Adevărul, în acest caz, va fi scos la iveală de către organele de anchetă. **(Valentin ISPIR)**

Un accident incredibil

"În cădere, soţul meu şi-a înfipt cuţitul în gît"

■ *este posibil ca Dumitru Grigoruţă din cartierul Dancu să rămînă infirm în urma acestui accident*

La *Spitalul de Neurochirurgie din Iaşi* a fost internat joi seară *Grigoruţă Dumitru,* în vîrstă de 37 de ani, din cartierul Dancu, care prezenta o tăietură de cuţit în zona gîtului.

Cauzele incidentului sînt incerte. *Maria Grigoruţă,* soţia celui internat, a declarat că totul s-a produs după o ceartă în familie.

"Soţul meu a venit acasă beat şi m-a luat la bătaie. De faţă cu copiii, m-a lovit cu pumnii şi cu un scaun şi a pus mîna pe cuţit, zicînd că mă omoară. Cînd s-a îndreptat spre mine, l-am împins. S-a împiedicat de un preş şi în cădere s-a tăiat. Nu mi-a venit să cred. L-am văzut într-o baltă de sînge.

Nu e prima oară cînd zice că mă omoară. În aprilie a sărit la mine cu o coasă, în văzul lumii".

Chemată la faţa locului, *dr. Doina Pintilie,* de la dispensarul din Dancu, a intervenit imediat. Salvarea a ajuns abia după 45 de minute.

Dr. Ion Poeată, medic primar neurochirurg, a precizat: *"Pacientul prezintă o plagă vertebro-medulară cervicală, cu sindrom Brown-Seqmard. Lama cuţitului i-a secţionat lateral măduva spinării, ceea ce a produs o paralizie a părţii stîngi a corpului. Din punct de vedere funcţional, putem prevedea în cel mai bun caz o recuperare parţială, existînd, însă, riscul unei paralizii totale".* **(Lucian RADU)**

"Este inadmisibil ca statul să fie la picioarele unui partid"

■ *afirmă Adrian Mogoş, liderul PNL - filiala Iaşi, referindu-se la practicile PDSR*

În debutul conferintei de presă, de ieri, de la Iasi, liderii *PNL* au protestat împotriva autorităţilor locale si nationale, pentru faptul că, PNL nu a fost invitat ca si celelalte partide, la manifestările dedicate *Zilei Naţionale a României.*

"Implicarea PNL în actul Unirii de la 1 decembrie 1918 era în măsură să eclipseze orice altă participare" - a declarat liderul organizaţiei municipale a PNL.

Adrian Mogoş (foto), presedintele PNL Iaşi, a răspuns atacurilor din ultimele zile la adresa "Contractului cu România" lansat recent de CDR. *"CDR este pentru prima dată în faţa unui program extraordinar de angajant şi de responsabil. Este primul program, realmente serios al alianţei noastre"* - a declarat Adrian Mogos.

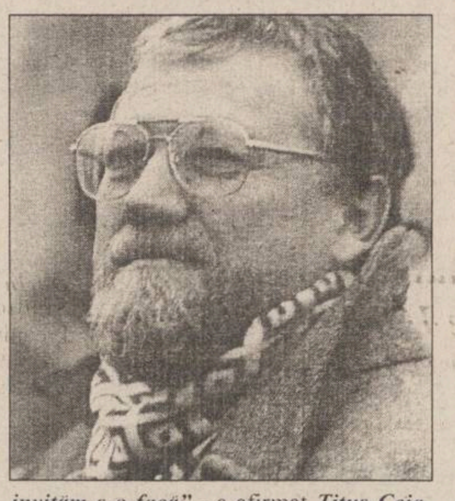

"Există resurse pentru punerea sa în aplicare, cu condiţia să nu se mai prăduiască resursele materiale. În continuare se risipesc enorme resurse în scop politic. Angajamentul CDR de a fi penalizat în cazul în care nu şi-ar respecta promisiunile este primul gest de demnitate după multe zeci de ani" - a apreciat *Ioan Gobjilă,* secretar al organizatiei PNL Iaşi.

"Ne-am bucura dacă pînă la alegeri PDSR l-ar pune în aplicare. Chiar îi invităm s-o facă" - a afirmat *Titus Ceia,* vicepresedintele PNL Iasi. Liderii PNL au acuzat PDSR de *"lipsă de decenţă, aroganţă şi sfidare"* în legătură cu modul în care a organizat Conferinta Natională, săptămîna trecută. *"Este inadmisibil ca statul să fie la picioarele unui partid"* - a afirmat Adrian Mogos. **(Pavel LUCESCU)**

Asociaţia anti-SIDA ARAS a împărţit ieri prezervative în centrul Iaşului

■ *un grup de persoane religioase a încercat să boicoteze această acţiune*

Cu ocazia *Zilei Internaţionale a luptei împotriva SIDA,* vineri, 1 decembrie, voluntarii *Asociaţiei Române Anti-SIDA* (ARAS) au împărţit gratuit, în apropierea *Hotelului "Unirea",* broşuri, prezervative şi ceai cald. Taraba pe care au improvizat-o a fost asaltată de tineri, bătrîni şi copii care erau atraşi de baloanele colorate, de afişele din dreptul ei, de melodiile cunoscutului cîntăreţ care a murit de SIDA, *FREDDY MERCURY,* şi de melodia lui Bruce Springstern, din filmul ce abordează tema integrării în societate a persoanelor infectate cu *HIV - "Philadelphia".* Au existat şi oameni care au interpretat greşit acţiunea ARAS. Cei mai mulţi dintre ei nu ştiau prea multe despre SIDA, dovadă fiind modul în care reacţionau cînd primeau prezervative sau broşuri cu sfaturi de prevenire a maladiei. Rupeau sigiliul prezervativului, apoi îl miroseau, gustau sau pipăiau, ridicînd nedumeriţi din umeri. Ţiganii şi copiii au fost cei mai interesaţi. Ţiganii cereau ceai, crezînd că este vin fiert, iar copiii voiau broşuri, fiindcă erau frumos colorate. Au fost şi reacţii mai agresive, cea mai puternică venind din partea unui grup de persoane religioase, care au încercat să boicoteze acţiunea voluntarilor ARAS adresînd injurii acestora şi recitînd, în mod demonstrativ, versete din Biblie. Dincolo de micile neajunsuri pe care le-au creat unii cetăţeni, acţiunea a fost un succes, oamenii primind, în general, foarte bine mesajul ARAS. Ca dovadă, s-au făcut numeroase donaţii pentru pomul de Crăciun al celor 47 de copii bolnavi de SIDA de la orfelinatul de pe strada Sf. Andrei. Acţiunea voluntarilor de la ARAS a continuat la discoteca "Number 1". **(Dan DUMBRAVĂ)**

CATALOGUL
PAGINI GALBENE
MAI SÎNT DOAR 14 ZILE !!!
Pentru judeţul Iaşi, ultima zi în care mai puteţi comanda un spaţiu de publicitate este
VINERI, 15 DECEMBRIE 1995
NOU! Înscrierea tuturor societăţilor se face GRATUIT!
NOU! Toate datele publicate sînt verificate pe teren de către operatori specializaţi.
Amănunte suplimentare la sediul nostru din str. Smîrdan nr. 5, tel./fax 032-144.776.
PAGINI GALBENE 1996 O PUBLICAŢIE CARE SE VA AFLA UN AN DE ZILE ÎN ATENŢIA TUTUROR!

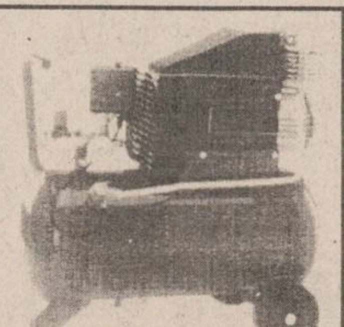

Compresoare Marca FIAC
1) Capacitate rezervor - 24 litri
Debit 190 l/min
C.P. 1,5
Presiune 8 bari
2) Capacitate rezervor - 50 litri
Debit 240 l/min
C.P. 2
Presiune 8 bari
Truse pentru compresoare
- pistol vopsit
- pistol sablat
- pistol spălat
- manometru
- furtun 5 m
ALFA CIVIC
Se pot cumpăra de la magazinul
S.C. ALFA CIVIC S.R.L.
din str. Bradului nr. 3, bloc 907, tr. 5
(lîngă S.C. MOLDAVIA S.R.L.)
Telefon 222308
unelte ■ scule ■ dispozitive ■ accesorii ■ aparate electrice ■ instalaţii ■ adezivi ■ coloranţi ■ abrazivi

Pentru Sărbătorile de iarnă
vacanţele...
NET

TORTINO
O familie fericită!

Prăjitura care-ţi lasă-n apă gura!
SC "Vita Dolce" SRL, str. Chişinăului 33
(în incinta SC "Pangran' SA), tel. 130120, int. 144.

INFONET CONSULTING

PLATA ÎN RATE
CALCULATOARE
orice configuraţie
386, 486, PENTIUM.
CEL MAI MIC PREŢ
AL PERFORMANŢEI!
Str. Moara de Foc nr. 35.
Tel./fax 032/251898

nou!
Magazinul
MATERNA
Iaşi, str. Ştefan cel Mare şi Sfînt nr. 14
VINDE MĂRFURI CU
PLATA ÎN RATE
Vă oferim un bogat sortiment de produse
◆ ELECTRICE
◆ ELECTRONICE
◆ UZ CASNIC
◆ CONFECŢII
Plata - în 6 rate lunare, cu un avans minim de 30% din valoarea mărfurilor cumpărate şi o dobîndă de 5% lunar.

CLIPPER
CRONOGRAPHE
Carcasă din oţel inoxidabil sau oţel inoxidabil placat cu 20 microni sau din aur de 18 K.
Etanşeitate garantată pînă la 30 m.
Mecanism quartz.
Geam de safir.
Brăţară metalică cu semnul distinctiv al casei H.
Garanţie internaţională timp de 5 ani.
HELVETANSA
Ceasurile HERMES importate de firma HELVETANSA vor fi comercializate în mod excepţional cu ocazia sărbătorilor de iarnă în cîteva magazine de elită din Iaşi.

MONITORUL DE IAȘI

De Ziua Națională a României

Paradă militară în Piața Independenței

Ieri, cu ocazia Zilei Naționale a României, în piata "Sf. Spiridon" din Iași s-a desfășurat festivitatea depunerii unor coroane de flori de către oficialitățile municipiului. Pentru a nu incomoda festivitatea, începînd cu orele 9,00, traficul rutier pe bulevardul Independenței a fost oprit, fiind dirijat spre zonele adiacente. În jurul orelor 10,00, a sosit coloana oficială. Detașamentele trupelor de jandarmi, grăniceri și antitero au prezentat onorul pe timpul depunerii coroanelor de flori. La festivitate au participat delegații ale principalelor instituții de interes public, ale unor unități militare și de poliție precum și ale unor partide politice din Iași.

A fost remarcată lipsa generalului Viorel Cheptine, comandantul Corpului de Armată din Iași, care a participat ieri la Piatra Neamț la înmînarea drapelului de luptă unei importante unități militare din Moldova.

La festivitatea din piața "Sf. Spiridon" au fost prezenți reprezentanți ai Federalei Naționale a Revoluționarilor din România, recent înființată.

De asemenea, a mai participatNicolae Ulieru, purtătorul de cuvînt al SRI. Festivitatea s-a încheiat cu defilarea celor cinci detașamente de jandarmi, grăniceri și ale trupelor antitero **(foto)**, în acordurile fanfarei militare de la Casa Armatei din Iași. **(C. NICOLAU)**

Duminică

Ziua persoanelor cu handicap

Ziua de 3 decembrie, consemnată în calendarul internațional ca Ziua Persoanelor cu Handicap, va fi sărbătorită și la Iași. Duminică, la ora 10, la Fundația "Casa Speranței" se va desfășura un spectacol artistic pentru toți copiii cu handicap din Iași. La manifestare vor fi prezenți președinții de organizații neguvernamentale pentru persoane cu deficiente din toată țara și oficialități locale. De asemeni, la ora 12 va avea loc, la sediul "Casei Speranței", de lîngă Policlinica Industrială, o conferință de presă la care va participa Mihai Panaite, secretarul general al Organizației Naționale a Persoanelor cu Handicap din România. **(D.P.)**

Dezastrul văzut de la "hotel"

Zile în șir, telefonul Liceului "Al.I. Cuza" a fost suspendat

Săptămîna trecută, liceului teoretic "Al.I.Cuza" i-a fost suspendat postul telefonic, ca urmare a neachitării facturii pe luna octombrie. Neplata celor 280.000 lei, sumă care includea și restanțele pe luna anterioară, a dus la imposibilitatea de a se utiliza telefonul timp de două zile. Cauza neachitării facturii a fost lipsa de bani, situație des întîlnită în majoritatea unităților de învățămînt.

În același timp, reamintim că ISJ deține 200 milioane de lei pentru un singur scop: realizarea "hotelului cadrelor didactice". În urma eforturilor făcute de personalul Liceului "Al.I. Cuza", factura telefonică a fost achitată, ROMTELECOM anulînd suspendarea postului telefonic după două zile. **(M. POPESCU)**

Numai 3% dintre ieșeni și-au valorificat pînă acum cupoanele nominative

Procesul de accelerare a privatizării se desfășoară pe timp de noapte

În urmă cu două luni a demarat cea de a doua etapă a programului de privatizare în masă, în cadrul căreia posesorii cupoanelor nominative și ai carnetelor cu certificate de proprietate au posibilitatea să le depună la centrele de subscriere. Subscrierea titlurilor de valoare va avea ca rezultat dobîndirea de acțiuni ale societăților comerciale incluse în procesul de accelerare a privatizării sau ale Fondurilor Proprietății Private din România. Perioada de subscriere este cuprinsă între 1 octombrie și 31 decembrie a.c., pentru solicitările de acțiuni de la firmele amintite și pînă la 31 martie 1996 pentru acțiunile emise de FPP-uri. Numărul cetățenilor care au participat pînă acum la etapa de subscriere a titlurilor de valoare amintite este extrem de redus, ceea ce pune sub semnul întrebării succesul privatizării în masă. Redactorii cotidianului "Monitorul" prezintă cititorilor săi o analiză a principalelor motive ale dezinteresului populației pentru acest proces.

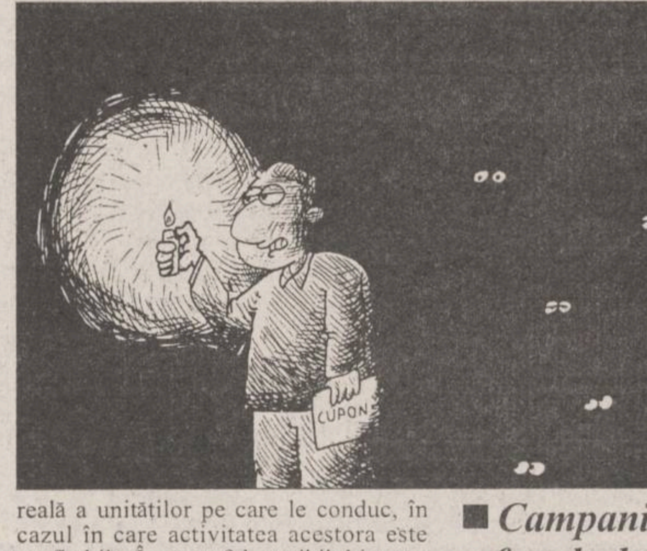

■ *Dezinteresul se datorează lipsei informațiilor*

Pînă în prezent, au participat la etapa de subscriere a cupoanelor nominative doar trei la sută (circa douăzeci de mii de persoane) din totalul celor aproximativ șase sute de mii de ieșeni care au intrat în posesia acestor titluri de valoare. Conform datelor pe care le deținem în prezent, mulți dintre aceștia mai consideră că privatizarea s-a încheiat în momentul în care au primit cupoanele nominative, urmînd ca pe baza acestora să devină automat acționari la firmele incluse pe lista celor propuse pentru privatizare. De fapt, campania de publicitate organizată de guvern pentru promovarea procesului de privatizare în masă a fost mai agresivă în timpul distribuirii cupoanelor, cea de a doua etapă fiind mediatizată mult mai puțin. Astfel, broșurile de prezentare a firmelor de la care se pot obține acțiuni în schimbul cupoanelor și al certificatelor de proprietate au fost distribuite doar la centrele unde se efectuează subscrierea. Din această cauză, au acces la informațiile amintite doar cetățenii care s-au decis să subscrie cuponul, și nu toți deținătorii acestor titluri. Mai mult decît atît, mare parte din posesorii cupoanelor nu știu nici măcar că pot subscrie cupoanele la orice societate comercială de pe teritoriul țării, prin intermediul centrelor amintite, fără a fi nevoie să se deplaseze pînă la sediul firmei de care sînt interesați. În acest fel, mulți dintre posesorii cupoanelor au tendința să nu mai participe la privatizare deoarece consideră că marea majoritate a firmelor din județul în care își au domiciliul nu sînt profitabile și nu au posibilitatea să se deplaseze în altă zonă a țării. Facem precizarea că la orice centru de subscriere pot fi depuse cupoanele nominative și carnetele cu certificate de proprietate pentru a primi în schimb acțiuni de la orice firmă inclusă în procesul de privatizare în masă, indiferent de localitatea în care își desfășoară activitatea.

■ *Directorii nu au interesul să ofere informații*

În urmă cu o săptămînă, la sediul Prefecturii Iași a avut loc o întîlnire a reprezentanților guvernului cu redactori ai publicațiilor și posturilor de radio și televiziune din Iași, cu scopul de a oferi informații ziariștilor care se ocupă de procesul de privatizare. În timpul acestor discuții, s-a afirmat că o parte dintre directorii firmelor incluse în privatizarea în masă refuză să prezinte situația reală a unităților pe care le conduc, în cazul în care activitatea acestora este profitabilă. În acest fel, posibilul interes al posesorilor de cupoane pentru obținerea de acțiuni de la aceste firme este redus foarte mult, dînd posibilitatea directorilor amintiți de a cumpăra mai tîrziu o cotă-parte importantă din acțiunile societății comerciale pe care o conduc. Precizăm că la întîlnirea amintită, ***Toader Berlea***, șeful Direcției Teritoriale Iași a Fondului Proprietății de Stat, a afirmat că va solicita, în cazul firmelor ieșene incluse în procesul de accelerare a privatizării, ca directorii acestora să înființeze posturi proprii de informare; pînă acum, însă, nu a fost înființat nici un asemenea centru. În același timp, se înregistrează din partea unor directori de societăți comerciale o puternică rezervă în a oferi informații reprezentanților mass-media privind contractele economice aflate în derulare sau cele ce se intenționează a fi încheiate. Asemenea informații sînt extrem de importante în condițiile în care posesorii cupoanelor nominative sînt interesați de profitabilitatea firmelor ce se privatizează.

■ *Campania publicitară a fost declanșată tîrziu*

Etapa de subscriere a cupoanelor nominative și a carnetelor cu certificate de proprietate a fost susținută pînă acum de o firavă campanie publicitară din partea guvernului. Astfel, doar în urmă cu cîteva zile a început difuzarea unor filme la televiziune prin care sînt oferite, pe înțelesul tuturor, informații privind modalitățile concrete de subscriere a titlurilor de privatizare. Lansarea pe piață a acestor filme este, însă, cam tardivă, dacă avem în vedere că a mai rămas doar o lună în care se poate face subscrierea cupoanelor. În același timp, Guvernul nu a demarat o campanie publicitară în mass-media de pe întreg teritoriul țării, preferîndu-se doar cîteva cotidiane din București. Mai mult decît atît, lipsa unei campanii publicitare a Guvernului a permis Fondurilor Proprietății Private să declanșeze campanii proprii, prin care încearcă să atragă cetățenii pentru a preschimba cupoanele contra acțiuni emise de acestea. În acest fel, este foarte posibil ca foarte mulți cetățeni să se orienteze către cele cinci FPP-uri, firmele incluse în procesul de privatizare în masă riscînd să rămînă cu capital majoritar de stat. Precizăm că, după data de 31 martie 1996, Fondurile Proprietății Private urmează să se transforme în Societăți de investiții financiare, de tipul fondurilor mutuale.

Lipsa informațiilor, precum și situația economico-financiară dezastruoasă a unora dintre firmele propuse pentru privatizare au determinat orientarea posesorilor către un număr restrîns de societăți comerciale. Conform legislației în vigoare, în cazul în care numărul cererilor de acțiuni este superior ofertei, fiecare posesor al cuponului va primi un număr mai mic de acțiuni. Implicit, și valoarea dividendelor ce urmează a fi obținute de acționari va scădea corespunzător.

■ *Privatizarea riscă să se transforme într-un eșec*

În prezent, nu mai există timpul fizic necesar pentru ca măcar jumătate dintre posesorii cupoanelor nominative să participe la etapa de subscriere, ce se va termina la data de 31 decembrie a.c. Dacă această perioadă nu va fi prelungită, singura soluție va fi subscrierea cupoanelor la Fondurile Proprietății Private, caz în care angajamentele externe ale guvernului de a privatiza economia românească nu vor fi îndeplinite. În această situație, este foarte posibilă pierderea sprijinului financiar extern, în baza căruia ar urma să se obțină intervenția potențialilor investitori străini. De fapt, intervenția acestora, prin aducerea unor importante fonduri financiare pentru restructurarea și retehnologizarea giganților industriali din economie nu va fi posibilă. **(Mihaela BREZEANU; Alin TOCAN)**

Profesorii navetiști sînt plătiți în regim de muncitori necalificați

■ *salariul nu este mai mare de 160.000 lei lunar*

Situația financiară a profesorilor navetiști este mai mult decît sumbră, aceștia fiind nevoiți să cheltuiască trei sferturi din salariu pe mijloacele de transport din cauza neacordării unei reduceri sau a unui spor lunar corespunzător. Într-adevăr, în contractul colectiv de muncă, profesorii care fac navetă în mediul rural beneficiază de un spor la salariu între 5% și 20%, spor acordat pentru condiții deosebite de muncă. Conform celor declarate de cîțiva profesori navetiști, ***"acești coeficienți derizorii sînt mai mult sau mai puțin respectați și, oricum, suma nu acoperă nici transportul și nici sacrificiul pe care-l faci dacă predai în mediul rural***". Amintim că salariul mediu net al unui profesor este de 160.000 lei, suma fiind echivalentă cu salariul unui muncitor necalificat. ***"Învățămîntul întotdeauna a fost tratat de guvern ca latură economică neproductivă. Probabil că asta este explicația pe care o dau cei care ne conduc referitor la salariile de mizerie din învățămînt. Profesorii navetiști sînt cei mai oropsiți din punct de vedere financiar. Mulți dintre ei locuiesc departe de familie, întrucît nu-și permit să vină acasă decît sîmbăta, și abia reușesc să trimită acasă 30.000 lei"***, a declarat profesorul ***Dorin Iacob***, secretarul executiv al Uniunii Sindicatelor Libere din Învățămîntul Preuniversitar (USLIP). Un exemplu îl constituie naveta Iași - Lunca Cetățuiei, profesorii care fac această navetă putîndu-se considera fericiți din cauză că suma cheltuită lunar pe transport se ridică la numai 70.000 lei. Pe lîngă această stare de fapt, o altă problemă îngreunează și mai mult situația profesorilor navetiști: programul neadecvat după care circulă mijloacele de transport. În unele cazuri, aceștia sînt nevoiți să ajungă cu o oră sau două înaintea începerii programului și să se întoarcă în Iași cu mult după încheierea activității școlare. De asemenea, cheltuielile pentru diferite materiale didactice, care sînt obligatorii pentru desfășurarea normală a procesului de învățămînt, sînt făcute tot din buzunarul profesorilor. Ca o consecință a condițiilor improprii care le sînt oferite tinerilor absolvenți de Universitate, numărul profesorilor debutanți care fac naveta a scăzut considerabil. ***"Pe lîngă faptul că salariul este foarte mic, profesorii navetiști riscă să se plafoneze din punct de vedere profesional. La țară, părinții copiilor te privesc cu ochi critici - cum poți tu să le iei copiii de la cîmp și să-i pui să învețe? Mulți dintre elevii din mediul rural nu au motivația necesară pentru a învăța"***, a declarat profesorul Dorin Iacob, secretarul executiv al USLIP. **(M. POPESCU)**

Seful OCOT Iași:

"Vom finaliza scrierea titlurilor de proprietate după alegerile de anul viitor"

"Din cele 165.000 de titluri de proprietate preconizate a fi întocmite în județul Iași sînt deja scrise 92.705, alte 12.000 fiind în lucru", a declarat ***Constantin Ciudin***, director al Oficiului de cadastru si organizarea teritoriului Iasi. După numărul de titluri de proprietate întocmite, judetul Iasi ocupă locul sase pe țară, dar abia pentru 40% din suprafata de pămînt redată oamenilor există asemenea acte.

"E o muncă enormă, deoarece cele 280.000 de hectare din județ trebuie împărțite în aproximativ 800.000 de parcele, ale căror limite sînt, de cele mai multe ori, greu de stabilit. Dificultățile sînt sporite de neînțelegerile dintre proprietarii pămînturilor, cele mai multe înregistrîndu-se între rude", a afirmat Constantin Ciudin. Un alt aspect care îngreunează activitatea de întocmire a titlurilor de proprietate este ostilitatea celor din sate fată de cei de la oraș. ***"Cine a stat în apartamente la oraș, cînd noi munceam la CAP, nu are drept asupra pămîntului"***, zic țăranii. "Primarii si comisiile comunale pentru aplicarea Legii 18 ar trebui să aplice corect legea si să convingă oamenii de necesitatea încheierii actelor. Anul acesta trebuia să încheiem actiunea de scriere a titlurilor de proprietate, dar, cu toate eforturile, vom reusi acest lucru abia după alegerile din anul viitor", a adăugat Constantin Ciudin. **(Lucian RADU)**

lumea pe dos ● lumea pe dos ●

Doi tîlhari arestati

Joi, 30 noiembrie 1995, procurorii de la Parchetul de pe lîngă Judecătoria Iași au emis mandate de arestare pentru Doru Manea (18 ani) și Leonard Narcis Rusu (17 ani), ambii din Iași, acuzați de tîlhărie. La data de 28 noiembrie 1995, cei doi l-au deposedat, prin violentă, pe Aurel Brîncoveanu de suma de 201.500 lei. Doru Manea și Leonard Narcis Rusu sînt recidiviști si riscă o pedeapsă cu închisoarea cuprinsă între 2 și 7 ani.

Recidivist la 22 de ani

A fost arestat pentru cercetări Mihai Iurea (22 ani), din Iași, recidivist, care, în perioada decembrie 1994 - noiembrie 1995, a sustras, pe timp de noapte, bunuri în valoare de 3 milioane lei de la SC CIDU SRL și SC SIRAJ SRL. Mihai Iurea va fi anchetat pentru infractiunea de furt calificat în dauna avutului privat.

Mort pe stradă

În fata blocului de pe strada Podul de Piatră nr. 10, joi, 30 noiembrie, a fost găsit mort Dumitru Merlă (47 ani), din Iași, str. Gh. Doja nr. 12. Polițiștii de la Sectia a III-a, sosiți la fata locului, au examinat cadavrul și nu au constatat semne exterioare de violentă. Cauza mortii va fi stabilită în urma autopsiei. **(Valentin ISPIR)**

A apărut nr. 47/30 noiembrie 1995, al revistei

Două suplimente gratuite
Investiții + AUTO

Capital
Săptămînal economic și financiar

☐ Virgil Măgureanu " Evaziune fiscală se ridică la cîteva sute de miliarde lei"

☐ Jucăriile: o industrie de luat în serios
Raportate la relația calitate-preț, produsele indigene nu pot concura cu cele străine.

☐ Donatori cu sînge rece
Din cauza sărăciei, românii asaltează cabinetele de recoltare a sîngelui.

☐ Producția asistată de calculator
Aplicații informatice pentru activitatea productivă a întreprinderilor mici și mijlocii

☐ Fonduri pentru capitalizarea firmelor private românești
BERD și CE au alocat 40 milioane ECU pentru capitalizarea a 30 de firme

☐ Afacerea "Incineratorul", o fraudă de 25 miliarde.
Prejudiciul, realizat în serie, concurează la calificativul "corupție de stat".

CIRO
CREDITANSTALT INVEST ROMANIA

În atenția investitorilor la

FONDUL ROMÂN DE INVESTIȚII

Fondul român de investiții (fostul Fond Dacia Felix) administrat de Creditanstalt Invest SA România (CIRO) anunță investitorii ieșeni că au posibilitatea să efecueze operațiuni și la ghișeele Băncii București, din Bd. Independenței nr. 7, **tel. 214844, 214850, fax 214782.**

Studentule românesc și căminist ...

...VREI SĂ CÎȘTIGI O BURSĂ MUNCIND FĂRĂ SĂ TRANSPIRI ?

Hai și vinde **BOMBA de CAUCIUC** la colegii matali.

Relații la sediul redacției Monitorul, Smîrdan 5, cam. 6, între orele 16-20.00

SOCIETATE COMERCIALĂ
FRAROM IAȘI S.R.L.
tel./fax 112122
112180

Prin magazinele din: **B-dul Independenței nr. 11-13**
Alexandru cel Bun bloc H6

OFERTĂ SPECIALĂ

✓ Calorifere ✓ Aeroterme
✓ Convectoare ✓ Case de bani
✓ TV ROYAL ✓ TV GOLDSTAR
✓ Toată gama de aparatură electrocasnică

CELE MAI MICI PREȚURI DIN IAȘI!
VĂ AȘTEPTĂM!
Magazinele noastre sînt deschise între 9,oo-18,oo.
NU PIERDEȚI OCAZIA!

TURISM AGPI
Agenția PROSPER INTERNATIONAL

Iași, str. G. Ureche nr. 3
Bl. W. Mărăcineanu (în spatele Tribunalului, lîngă "Exclusiv")
Tel. 032/210932, 213130, 213122

REVELION '96
ÎN RATE!

SOVATA - HOTEL HEFAISTOS**

Sejur 6 zile, pensiune completă,
masă Revelion, masă festivă,
carnaval 1 ianuarie 1996, centrală termică
proprie, pîrtie amenajată la 100 m...

... TOTUL CU NUMAI 338.000 lei!
plătibili în 2 RATE LUNARE!

S.C. DE TURISM
MOLDOVA
S.A. IAȘI
str. Anastasie Panu 29
tel. 032-142304; tel/fax 032-212862

nu pierdeți ocazia oferită de societatea noastră

❄ REVELIONUL 1996 ❄

❄ Restaurant MOLDOVA	400 locuri	100.000 lei/pers
❄ Restaurant UNIREA	350 locuri	100.000 lei/pers
❄ Restaurant TRAIAN	200 locuri	80.000 lei/pers
❄ Restaurant IAȘUL	200 locuri	80.000 lei/pers
❄ Han TREI SARMALE	100 locuri	75.000 lei/pers

IMPORTANT Persoanele care solicită cazare în hotel pentru noaptea de REVELION vor beneficia de o reducere de 30 % din tariful de cazare.

Relații suplimentare la tel. **147164** - birou comercial

SYSCAD

Calculatoare
ATRONIC - S.U.A.
Imprimante SEIKOSHA EPSON, OKI, HP, STAR
Centrale telefonice
Copiatoare , faxuri
Componente, accesorii si consumabile
Reîncărcare cartuse imprimante
Toner pentru copiatoare
Tehnoredactare
Îndosariere cu arc

Telefon 032- 213785
115811
Fax 032- 213785

PECO
SA

Soarele care dă viață motorului tău!

- BENZINĂ
- MOTORINĂ
- ULEIURI
- GPL

Str. Zugravi nr. 24
Tel. **142780**

TV EUROPA NOVA
canal 54

Sîmbătă, 2 decembrie, ora 14:00

Terra

Turul Egiptului (VIII)

Martin-Luther King-Jr. un om al păcii (II)

Nari Jhyowa secretul zeiței (III)

MONITORUL FINANCIAR

O problemă rezolvată înaintea României

Republica Moldova a încheiat procesul de privatizare în masă

Republica Moldova a depăsit o etapă cheie în programul reformei economice, odată cu încheierea, joi, a procesului de privatizare în masă, transmite REUTER. Sute de persoane s-au prezentat la centrele speciale din Chișinău pentru a-și preschimba cupoanele în actiuni la cele 626 de companii de stat care au fost incluse în cea de-a 15-a si ultima licitatie. În urma operatiunii, numărul întreprinderilor privatizate a depăsit 2000, ceea ce reprezintă două treimi din numărul total al întreprinderilor care fuseseră în proprietatea statului. Aproximativ 1500 de întreprinderi fuseseră cuprinse în licitațiile anterioare, rezultatele finale urmînd să fie anuntate în decurs de o lună. “Încheierea privatizării prin intermediul cupoanelor nu reprezintă capătul drumului, însă constituie finalul unei etape importante a programului de transformare structurală”, a declarat reprezentantul Fondului Monetar International în Republica Moldova, Lynge Nielsen.

Liberalizare comercială

România și Malta au semnat Acordul pentru evitarea dublei impuneri

Florin Georgescu, ministrul Finanțelor, si John Dalli, ministrul Finantelor al Maltei, au semnat, joi, Acordul între Guvernul României si Guvernul Maltei pentru evitarea dublei impuneri și prevenirea evaziunii fiscale cu privire la impozitele pe venit. Semnarea acestui acord contribuie la crearea cadrului juridic pentru încurajarea reciprocă a investitiilor, se arată într-un comunicat al Ministerului Finantelor. Acordul va asigura aplicarea unor cote mai reduse de impozit fată de cele prevăzute de legislația internă a României, respectiv a Maltei în ceea ce priveste impozitarea veniturilor realizate sub formă de dividende, dobînzi, redevente, comisioane, precum și evitarea dublei impuneri a aceleiași surse de venit.

În luna decembrie

Bursa de Valori va avea ședințe de tranzacționare în fiecare joi

Bursa de Valori București informează că ședintele de tranzactionare în luna decembrie a anului curent se vor desfăsura în fiecare zi de joi. Următoarea ședintă de tranzacționare în cadrul Bursei de Valori București va avea loc joi, 7 decembrie 1995. Sedintele de bursă vor avea următorul program de desfăsurare:

9.30 - 11.30 Pre-deschidere. Etapa pentru deschiderea de conturi si introducerea ordinelor de bursă cu pret limită în vederea stabilirii preturilor de deschidere;

11.30 Deschiderea pietei;

11.30 - 13.30 Sesiune de tranzactionare în piata continuă;

13.30 - 14.30 Închiderea pietei. Tipărirea si transmiterea rapoartelor de tranzactionare și decontare, precum si introducerea ordinelor pentru sedinta de tranzactionare următoare. Închiderea sedintei.

Societătile comerciale ale căror acțiuni vor putea fi tranzactionate la sedinta din 7 decembrie sînt: SC APSA SA Baia Mare, SC ARTROM SA Slatina, SC CARNE SA Arad, SC IAIFO SA Zalău, SC MOBILA ALFA SA Oradea, SC SANEVIT SA Arad, SC UAMT SA Oradea, SC COMELF SA Bistrita.

Cursul de referință al BNR
valabil pentru 2, 3, 4.12.1995

1 USD = 2541 lei
1 DM = 1767 lei

Aga Beldiman, care a trăit la începutul secolului trecut, se răsucește în mormînt din cauza decanului Vasile Burlui

Săptămîna trecută. Ana-Maria Zup, inspector monumente al Comisiei Monumentelor, Ansamblurilor și Siturilor Istorice (C.M.A.S.I.) “Moldova”, a semnalat Primăriei Iași faptul că pe raza municipiului urmează să se petreacă un lucru, care atrage răspunderi pe măsură: un monument istoric unic și reprezentativ pentru Iași este pe cale de a fi distrus. Imobilul în cauză este cunoscut sub numele de Casa Beldiman-Penescu și momentan aparține lui Vasile Burlui, decanul Facultății de Stomatologie a U.M.F. Iași și, în același timp, patronul universității particulare “Apollonia”. Acesta, fără a avea autorizație de construcție eliberată de Primăria Iași și fără să înștiințeze C.M.A.S.I. “Moldova”, s-a apucat de consolidarea și renovarea imobilului pe care îl are în proprietate. Pentru lucrările care sînt executate la Casa Beldiman-Penescu, Vasile Burlui poate fi amendat de inspectorii Primăriei Iași, cu sume cuprinse între 1,8 - 2 milioane de lei. Mai grav, în conformitate cu legislația în vigoare, distrugerea de orice fel și în special a bunurilor culturale și a monumentelor istorice se pedepsește, în conformitate cu articolele 217, 218, 219, 231, 240, 263 și 363 din Codul Penal cu închisoare de la o lună la 5 ani și în conformitate cu O.G. nr.27 din 1992 cu amendă de la 500.000 lei la un milion de lei.

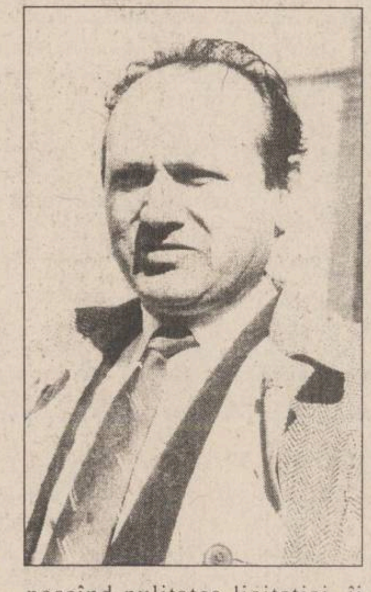

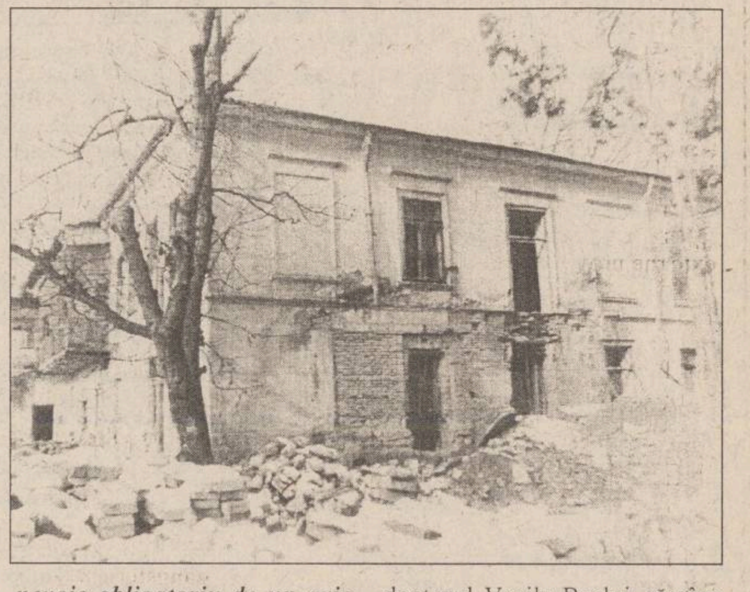

■ *Cum a ajuns Vasile Burlui patronul casei Beldiman*

Casa Beldiman-Penescu, situată pe strada Păcurari la nr.11, face parte dintre putinele clădiri cu boltă pentru trăsuri ce se mai păstrează în municipiului Iasi. Construită probabil la începutul secolului XIX, a fost la 1848 locuința agăi Beldiman și apoi a unui avocat celebru în perioada interbelică. În 1951, casa a fost nationalizată, căpătînd ulterior destinația de sediu pentru diverse institutii de stat. În 1973, imobilul a trecut în Administrarea Fabricii de confectii Iasi, care l-a folosit drept cămin de nefamiliști, un statut impropriu, deoarece clădirea nu beneficiază de utilitățile necesare: gaz metan și apă caldă. În 1993, în urma unei hotărîri guvernamentale, care stipula, în esentă, reevaluarea patrimoniului societăților comerciale, S.C. “Iașiconf” S.A. a obtinut drept de proprietate asupra casei Beldiman și a terenului aferent, desi timp de 20 de ani imobilul s-a aflat doar în administrarea firmei, și nu în proprietatea acesteia. Deci, o clădire domeniu public a trecut în mîna unui singur proprietar, “Iașiconf”. Ulterior, în 1994, firma, aflată în plină criză financiară a hotărît “despărțirea” de Casa Beldiman, fie ea și moment istoric, deoarece cheltuielile de întreținere deveniseră prea costisitoare. Licitația care a avut loc pentru vinderea casei, cîștigată în numele Fundației “Apollonia” de ***Vasile Burlui***, este considerată nulă.

Ana-Maria Zup, inspector monumente în cadrul C.M.A.S.I. “Moldova”: ***“Vînzarea a fost ilegală. S.C. “Iașiconf” nu era proprietara monumentului, ci, în mod eronat, dar conștient, cu încălcarea tuturor legilor în vigoare, și l-a trecut din administrare în patrimoniu. Concluzia mea este una singură: domnul Burlui trebuie să înapoieze de la sine casa domeniului public”***.

■ *Un monument istoric vîndut cu ochii închiși*

Dimpotrivă, Vasile Burlui sustine, chiar și astăzi, că imobilul îi aparține definitiv, invocînd în acest sens avizul pe care l-a obtinut de la București din partea Comisiei Naționale, și nu zonale, a monumentelor istorice. De fapt, ca și în atîtea alte ocazii, eroarea acordării avizului s-a datorat lipsei de răspundere și de informare a specialiștilor de la București. Scandalul a izbucnit în momentul în care filiala Iași a C.M.A.S.I. a sesizat faptul că avizul nu era semnat nici măcar de directorul general al acestei comisii naționale. Uluitor este faptul că nici acum nu se știe cui apartine acea semnătură sau altfel privind lucrurile, nimeni nu este dispus să-și asume responsabilitatea ce decurge din acest act.

Dacă, initial, cei de la C.M.A.S.I. “Moldova”, necunoscînd nulitatea licitatiei, îi solicitau lui Vasile Burlui doar să nu afecteze, prin transformări, integritatea casei, astăzi, cînd, în sfîrșit, a devenit limpede pentru toată lumea că imobilul este monument istoric, aceiași functionari l-au avertizat pe patronul Fundației “Apollonia” că trebuie să înapoieze Casa Beldiman-Penescu Primăriei Iași. Așadar, pentru revenire la normalitate, au fost necesari aproape doi ani de zile.

Din păcate, firul evenimentelor nu s-a sfîrșit aici. “Orb” în fața evidentelor, Vasile Burlui nu numai că refuză în continuare cedarea imobilului, ci, mai mult, în cursul ultimei luni a început lucrările de transformare și consolidare a casei după propriile gusturi. Deja a fost dărîmat un balcon și se lucrează intens la întărirea fundatiei, casa devenind un adevărat șantier în lucru. ***“Este inadmisibil. Patronul fundației nu ne-a anunțat nici o singură dată de ce se întîmplă acolo. Avea nevoie obligatoriu de un aviz din partea noastră și apoi de o autorizație de construcție din partea primăriei Iași. Acestea sînt condițiile pentru oricare cetățean din țara asta”***, a subliniat Ana-Maria Zup. Drept urmare, săptămîna trecută, C.M.A.S.I. “Moldova” a adus la cunoștința primăriei aceste lucruri, urmînd ca aceasta să recurgă, în mod firesc, la acordarea unei amenzi care poate atinge două milioane de lei.

■ *Vasile Burlui a dărîmat balconul casei*

Solicitat să-și ofere argumentele în fata acuzelor care i se aduc, Vasile Burlui, sigur pe ceea ce întreprinde, a dat un răspuns pe care îl reproducem cuvînt cu cuvînt: ***“Nimic din ceea ce mi se reproșează nu este adevărat. Voi, cei de la “Monitorul”, puteți scrie orice pentru că oricum nu sînt decît minciuni”***. Lăsînd de-o parte logica după care se conduce doctorul Vasile Burlui, rămîne de văzut cine va avea, în cele din urmă, cîștig de cauză: primăria sau cel citat mai sus.

Cazul Casei Beldiman-Penescu nu este unic. În condiții la fel de ciudate, S.C. “Moldifca” S.A. s-a instalat cu titlu de proprietar în Casa Bașotă, iar “Sometchim” a obținut pentru totdeauna dreptul de proprietate pentru clădirea Vămii Vechi, ambele de o valoare istorică și arhitecturală deosebită.

Dacă dreptul de obținere a anumitor proprietăți poate fi respectat, nu poate fi acceptat și dreptul la distrugerea unor clădiri cu valoare istorică, pe care Iașul le-ar putea pierde pentru totdeauna. **(M. GIUBERNEA, G. GACHI)**

În fotografia din stînga, Vasile Burlui, decanul Facultății de Stomatologie a UMF Iași; în dreapata, Casa Beldiman-Penescu, din strada Păcurari nr. 11.

Schimbarea la fată a sistemului energetic românesc a început

RENEL se va transforma în companie publică de electricitate

Data de 1 decembrie a.c. a însemnat pentru RENEL începutul unui proces complex de restructurare, prevăzut a nu dura mai mult de patru ani și care va avea ca punct final transformarea regiei în companie publică și, ulterior, chiar în societate pe actiuni. Este pentru prima dată în România cînd o regie natională pornește la un asemenea drum.

Fiecare pas al schimbării fundamentale a RENEL a fost deja pus la punct de experti din cadrul Uniunii Europene în colaborare cu Guvernul României. De restructurarea RENEL este condiționat un împrumut în valoare de 110 milioane dolari din partea BIRD și chiar primirea României în Uniunea Europeană.

Astfel, pe durata lunii decembrie va fi finalizată prima schimbare a structurii RENEL, prin separarea activității de transport a energiei electrice de cea de distribuție. Pînă la 1 ianuarie 1996 în tară nu vor exista decît cinci centre zonale de coordonare a activității de transport. Pentru toată Moldova dispeceratul a fost stabilit la Bacău. În aceste conditii, unirea filialelor judetene de transport într-una singură e posibil să conducă la disparitia unor locuri de muncă. ***“Personalul din activitatea de producție nu va fi afectat. Probabil vor fi reduceri la serviciul de aprovizionare și din cadrul personalului TESA”*** - a apreciat Nicolae Brumă, director de Exploatare a F.R.E. Iași.

Alte condiții importante impuse de BIRD Guvernului României și, implicit, RENEL sînt: rezolvarea cît mai rapidă a debitelor de la consumatori, votarea cu prioritate în parlament a Legii Electricității și, mai ales, reducerea totală, dar pe etape, a subventiilor la pretul energiei electrice furnizate populației. Mentionăm că, în prezent, pentru consumatorii casnici un KW-oră costă 46 lei, iar pentru agenții economici, care consumă același curent de joasă tensiune, pretul este de 120,4 lei/KWoră.

O altă măsură impusă de Uniunea Europeană este ca, în maxim 18 luni de la punerea în functiune a Centralei de la Cernavodă, activitatea de producere a energiei nucleare să fie complet separată de activitatea energetică. ***“Se dorește, de fapt, ca Centrala de la Cernavodă să devină o instituție publică total separată. Scopul final al acestor transformări este asigurarea concurenței, astfel încît să fie încurajate investițiile private, în domeniu”*** - a mai declarat sursa citată. **(Gabriel GACHI)**

A apărut primul cotidian electronic din România

Primul cotidian electronic INFONET-ROMÂNIA, disponibil prin INTERNET, care monitorizează mass-media din România, reprezintă cea mai recentă ofertă a firmei INFODIAL, firmă ce activează în domeniul serviciilor publice de informare și documentare.

Abonatii la INFONET-ROMÂNIA au dreptul să-și constituie baze de date continînd informatii politice, economice, sociale, sportive și fapte diverse din realitățile românești.

Firma INFODIAL transmite prin INTERNET, în fiecare vineri, un buletin în limba engleză ce cuprinde o sinteză a principalelor evenimente ale săptămînii.

Un abonament la cotidianul electronic INFONET-ROMÂNIA sau la săptămînalul în limba engleză costă 390 dolari/anual.

Celor interesați, firma INFODIAL le pune la dispoziție numerele de telefon și fax 01/6382157, respectiv, 01/3123617. **(M.T.)**

Serviciul de telefonie mobilă celulară

TELEMOBIL
acum și în
IAȘI

Oradea
Cluj Napoca
Bacău
Arad
Sibiu
Brașov
Timișoara
Galați
Ploiești
Brăila
Rm. Vîlcea
Pitești
Constanța
București
Mangalia
Craiova

TELEFOANE celulare la prețul de NUMAI 699 $

30 %
REDUCERE LA TAXA DE ACCES
PÎNĂ LA SFÎRȘITUL ANULUI

Relații suplimentare la agenția TELEMOBIL IAȘI, Lăpușneanu 7B, tel. 211 288

ALTER EGO

UNIC REPREZENTANT AL FIRMELOR

BOVELACCI
HOPPE
CERDOMUS
CIPIR
NESPOLI
GYPROC
DECOR DIFFUSIONE
BOVELACCI
CERDOMUS
HOPPE
POZZI • GROHE • ROCA • Ral •

foto: Adrian Cuba

MATERIALE PENTRU AMENAJĂRI INTERIOARE
✔ ceramică și mortaruri aferente
✔ tapet lavabil și fototapet
✔ tavane false și elemente decorative din polistirol
✔ var lavabil și coloranți
✔ pensule și rulouri
✔ pereți despărțitori și elemente pentru placări interioare și exterioare din gips
✔ vopsele și lacuri auto și pentru uz casnic (cutii și tuburi spray)
✔ diverse folii autocolante
✔ camere de baie complete

ALTER EGO
Cuza Vodă 54
tel/fax: 032-212.010, 212.030
Expoziție - Costache Negri 48

MONITORUL INTERN

Riscînd o pedeapsă de 25 de ani închisoare sau detenție pe viață

Un bucureștean care și-a ucis fiul, soția și soacra va apărea în fața instanței

Un bucureștean care și-a ucis fiul, soția și soacra va apărea în fața instanței Tribunalului București. După triplul asasinat comis pe 26 august a.c., Costel Crețu s-a predat poliției. El a declarat organelor de anchetă că l-a ucis, mai întîi, pe fiul său, Andrei, în vîrstă de 9 ani. Au urmat soția sa Dorina (35 ani) și soacra, Maria Radu (64 ani). Din expertiza medico-legală efectuată asupra victimelor a reieșit că moartea lor s-a datorat hemoragiilor interne și externe provocate prin înjunghiere. Crețu a declarat la urmărirea penală că a comis cele trei omoruri deoarece bănuia că soția și soacra îi fac farmece, iar Andrei este preferatul mamei sale, care îl neglijase pe Mihai (7 ani), cel de-al doilea copil. Expertiza psihiatrică la care a fost supus autorul crimelor a arătat că el nu prezintă tulburări psihice de natură să-i afecteze capacitatea de apreciere a faptelor sale. Conform Codului Penal, Costel Crețu riscă o pedeapsă de 25 ani închisoare sau detenție pe viață.

Lovitură de milioane

Un patron este căutat de poliție după ce a înșelat trei bănci cu 195 de milioane de lei

Un patron bucureștean este căutat de poliție, pentru că a înșelat trei bănci cu 195 milioane de lei, informează IGP. În calitatea sa de administrator sau director al societăților "Corex & Co" SRL, "Centrum & Co" SRL și "Flavos import-export" SRL, Daniel Robertino Oprescu, în vîrstă de 26 de ani, prin documente false a obținut, de la Banc Post SA, Banca Comercială "Ion Țiriac" SA și Credit Bank SA-Agenția Răcari, credite în valoare de 195 milioane de lei. Oprescu, potrivit anchetatorilor, a folosit acești bani în interes personal. El este acuzat de înșelăciune în paguba avutului privat, fals material în înscrisuri oficiale și uz de fals.

În prezența lui Ion Iliescu

Departamentul TVR Internațional și-a inaugurat activitatea

Scopul principal al Departamentului TVR Internațional, care și-a lansat, vineri, primele programe prin satelit, este de a asigura o prezență mai activă a României în circuitul informațional internațional, a relevat președintele Ion Iliescu, prezent la inaugurarea oficială. El a urat succes colectivului tînăr care lucrează la TVR Internațional. Directoarea acestuia, Felicia Meleșcanu, a arătat că lansarea programelor românești pe satelit reprezintă un pas mare pentru TVR și unul și mai mare pentru România. Acest fapt, a precizat ea, s-a realizat cu sprijinul Parlamentului și Guvernului, care au înțeles importanța acestui demers. Începînd cu ziua de 1 Decembrie, ora 21,30, ora României, programele TVR Internațional pot fi recepționate oficial. În aceeași zi, la ora 19,30 și televiziunea privată PROTV trece la noua grilă de programe, extinse și îmbogățite, emise, de asemenea, prin satelit.

O consecință a furturilor masive efectuate de bande de români în Germania

Bonn-ul ar putea strica relațiile cu Bucureștiul

■ *este de părere ministrul german al Dezvoltării, Karl Dieter Sprangev*

Presa germană relatează zi de zi despre noile isprăvi ale bandelor de hoți și spărgători români, după cum transmite ***Deutsche Welle***. Campania lor de jaf, prin Republica Federală continuă. Cotidianul ***"Sud Deutsche Zeitung"***, care apare la Munchen, publică în numărul de joi, 30 noiembrie, un reportaj ce relevă și de ce, în pofida arestărilre operate, aproximativ 500 la număr, cît și în pofida celor 28 de comisii speciale, înfințate în Germania, deși s-au înregistrat succese de moment, structurile acestui nou tip de gangsterism rămîn deocamdată intacte. În ultima parte a articolului este citată opinia ministrului federal de interne, ***Manfred Kanter***, opinie pe care ziarista o consideră ceva mai puțin impersonală decît enunțurile autorităților de poliție de la Criminalitatea organizată. Manfred Kanter afirmă că ***"anual, în Germania, sosesc cca 100.000 de solicitanți neîndreptățiți să ceară azilul. Îmi este îngăduit să întreb din ce trăiesc toți aceștia, atunci cînd intră în clandestinitate?"***. Toți cei 27 de bărbați români, recent arestați în regiunea din jurul orașului Kassel, au depus cerere de azil politic în Germania de Est. Același articol arată că, potrivit estimărilor poliției, Germania de Răsărit a devenit, după dispariția Cortinei de Fier, un adevărat El Dorado pentru răufăcătorii ce acționează individual ori în grup. Conform acelorași estimări, în intervalul de timp scurs de la deschiderea frontierelor, cca. 5.000 de bărbați tineri, provenind mai ales din ținuturile sudice ale Moldovei, au pătruns în Germania, cu acte de identitate false. Din 1994 și pînă în prezent, 5000 de spargeri pot fi puse pe seama răufăcătorilor român. Ministerul de Interne al landului Bavaria opina în pagina ziarului ***"Die Welt"***, preluat de același ***"Sud Deutsche Zeitung"***, că activitatea acestor bande constituie una din cele mai grave amenințări la adresa securității interne. Șeful Securității speciale Carpați (Karpaten), ***Klaus Wittih***, citat în cuprinsul reportajului, declara că ***"au fost arestați bărbați tineri, dintre care unii avea pînă la 20 de nume false. Ei trebuie să fi primit pașapoartele din mîna unor funcționari corupți români, dar această problemă noi nu o mai putem rezolva aici."*** Colaborarea cu autoritățile române este încă anevoioasă, deoarece Bucureștiul, vexat, respinge din capul locului orice bănuieli, apreciază ***Deutsche Welle***. Legătura dintre bandelor de răufăcători și Securitate nu este încă dovedită. Doar unul din cei aproximativ 500 de arestați s-a referit la antrenamentele efectuate în taberele de instrucție ale foștilor ofiteri de securitate în scopul desfășurării campaniilor de jaf din Germania. Restul inculpaților au tăcut. Faptul că dialogul între autoritățile germane și cele române întîrzie să se instituie pare a-l irita pe ministrul federal de Interne, care a afirmat: ***"Dacă cei de acolo lucrează mînă în mînă, îi pot trimite pe toți directorii mei din minister la București și nimeni nu le va spune acestora ceva"***. Pe de altă parte, un membru al Oficiului de Criminalistică al landului Bavaria consideră că, la ora actuală, autoritățile românești ar fi cu 200% mai cooperante decît în urmă cu cîteva luni. În Germania, eforturile de coordonare a acțiunilor celor 28 de comisii speciale instituite în vederea curmării campaniei de jaf a bandelor de răufăcători români sînt extrem de susținute. Între timp însă, așa cum relata cotidianul ***"Die Welt"*** în ediția de miercuri, ministrul federal al Dezvoltării, ***Karl Dieter Sprangev*** se teme că acumularea frecventelor fărădelegi comise de infractorii români în ultima vreme pe teritoriul Germaniei ar putea prejudicia relațiile dintre RFG și România. Este pentru prima dată că un membru al Cabinetului de la Bonn exprimă astfel de opinii, afirmă ***Deutsche Welle***. Într-o scrisoare adresată ministrului secretar de stat, ***Mircea Coșea***, Sprenger a amintit și faptul că opinia publică din Germania este profund neliniștită de jefuirea de o manieră foarte violentă a unor oficii poștale, stații de benzină și locuințe particulare din diverse landuri federale. Principalul subiect al scrisorii l-a constituit ajutorul de dezvoltare acordat de Germania, României. Lansat în 1991, acest ajutor s-a cifrat, în 1994, la 40 milioane mărci. Pentru 1995, promisiunile vizează suma de 25 milioane mărci, conchide ***Deutsche Welle.***

---

1 Decembrie cu bere și mititei

Ziua Națională a României și cea de-a 77-a aniversare a Marii Uniri s-a desfășurat într-un cadru aproape banal, inferior chiar manifestațiilor prilejuite de Ziua minerului - Sfînta Varvara. Comparația aparține unui miner din zona Bradului.

Nici președinția, nici guvernul nu au participat la nivel de vîrf. "Înlocuitorii" - clasicul de acum *Victor Opaschi* și... surpriză, *Mircea Coșea* - nu au impresionat deloc asistența. Limbajul de lemn și critica cabinetelor de dinaintea lui *Nicolae Văcăroiu* - ***"primii ani de după 1989, s-au caracterizat prin dificultăți, printr-o pronunțată instabilitate politică, un declin economic și debusolare socială. Ulterior însă, pe fundalul consolidării instituțiilor democratice și a autorității statului, a cristalizării unei strategii economice adecvate condițiilor României și exigențelor formulate pe plan internațional, putem vorbi cu deplin temei de consolidarea stabilității politice și sociale, relansarea economiei naționale și înscrierea cît mai decisivă a României în circuitul de valori mondial. Guvernul României este hotărît ca pe mai departe să acționeze cu toată energia pentru a implementa politica de reformă"***. (pasaj din mesajul premierului) - nu au entuziasmat asistența, cifrată la (numai) 3000 - 3500 de persoane.

Un singur moment al manifestării a fost într-adevăr emoționant și s-a constituit ca un omagiu al Marii Uniri. Este vorba de ***"Ruga"*** recitată de actorul ***Sandu Cupcea***, din Chișinău, un patetic apel la revenirea Basarabiei, Bucovinei și a Ținutului Herța la patria mamă. De fapt, "mesajul" transmis de basarabean a fost singurul unde s-a pomenit de provinciile românești răpite de URSS. Numele personalităților (***M.S. Regele Ferdinand Întregitorul, Iuliu Maniu, Gh. Pop de Băsești, Gh. Brătianu***) care au făcut posibilă Marea Unire nu au fost pomenite în discursurile reprezentanților Puterii.

Aniversarea de ieri nu a mai constituit la Alba-Iulia un prilej pentru PDSR de a-și face campanie electorală. În schimb, de acest lucru au profitat cei de la PUNR, prezenți cu doi miniștri, *Valeriu Tabără* și *Aurel Novac*, precum și cu mai mulți deputați.

Opoziția a fost modest reprezentantă (*Popescu Necșești* - PNL, *Emil Negruțiu* - PAC, *Cornel Gavaliugov* -PD). De semnalat că reprezentanții PNT-CD - la nivelul conducerii actuale - nu au fost invitați. În Alba-Iulia s-a aflat și președintele CDR, *Emil Constantinescu*, dar acesta nu a participat la manifestare. În schimb, a susținut seara tîrziu o conferință de presă la sediul CDR. Greșeală politică, sau orgoliu greu de descifrat?

Dacă din punct de vedere politic, aniversarea de la Alba-Iulia a constituit un fiasco, în schimb, partea religioasă a fost la înălțime. Biserica Ortodoxă - prin ***P.S. Andrei*** și Biserica Unită cu Roma - prin ***Monseniorul Lucian***, și-au făcut pe deplin datoria față de această zi de 1 decembrie.

A participat și "regele" Cioabă. Evident, el a venit îmbrăcat în mantaua de Cavaler de Malta și a fost în centrul amatorilor de senzațional. Și pentru că am intrat în sfera kitschului, trebuie să spunem că acest fenomen a fost la Alba-Iulia la el acasă. Chiar și în apropierea Catedralei Marii Uniri, un bazar de tip oriental contrasta strident cu atmosfera cît de cît sărbătorească. Nu au lipsit grătarele cu mititei, care au "fumegat" tot timpul și nici zecile de navete de bere. Nici o deosebire față de orele de după defilările de 1 mai și 23 august, cu mențiunea că "picnic"-ul a durat de la 8 dimineața pînă la lăsarea întunericului.

(Lucian GHEORGHIU)

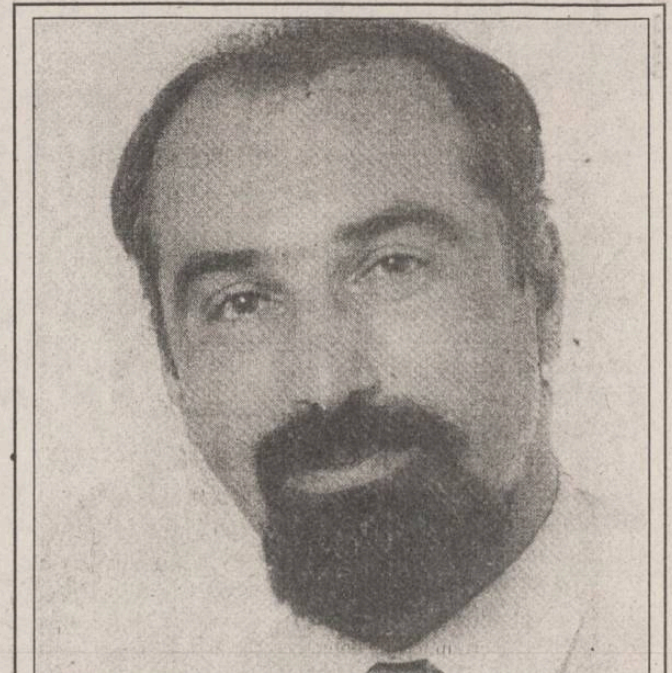

"Din punct de vedere al eficienței datoriei externe, România stă foarte prost"

■ *interviu cu deputatul Varujan Vosganian, despre abilitarea guvernului și Băncii Naționale de a contracta credite pe piața internațională*

Camerele reunite ale parlamentului au votat joi textele în divergență la proiectul de lege care abilitează Guvernul și Banca Națională să contracteze credite pe piața internațională a capitalului.

- Cît de importantă este această lege?

- În ultimii ani, datoria externă pe termen mediu și lung a României a crescut în medie cu un miliard de dolari. Însă, în acest an, datoria externă a crescut cu numai 77 de milioane de dolari, pînă la această dată. De fapt, acest volum foarte mic al intrărilor de valută pe această cale a fost una dintre cauzele care a dus la slăbirea foarte drastică a leului în ultima vreme. Una dintre cauzele acestei diminuări drastice a intrărilor de capital străin se datorează neîncrederii organismelor financiare internaționale în a credita mai departe România, mă refer, în principal, la Fondul Monetar și Banca Mondială. Împrumuturi de peste 500 de milioane de dolari, care trebuiau să intre în trimestrul III al acestui an, nu au fost date României, mai mult decît atît, întregul ajutor financiar al FMI a fost pus sub semnul întrebării. România a devenit destul de neinteresantă și destul de puțin credibilă pentru organismele financiare internaționale. În acești cinci ani, de cînd sînt membru al parlamentului, am votat împreună cu colegii mei mai multe legi prin care am abilitat guvernul să contracteze împrumuturi cu străinătatea. Aceste legi nu au nici o valoare practică, pentru că cel mai dificil lucru nu este ca parlamentul să aprobe guvernului contactele externe în vederea contractării de împrumuturi, ci găsirea de împrumuturi de către guvern în străinătate și la acest capitol România în ultimul timp stă foarte prost. Din punct de vedere practic, aceste legi nu au nici o importantă.

- Dar cît de mare este în acest moment datoria externă și cît de greu va atîrna în dezvoltarea ulterioară a economiei românești?

- Datoria externă a României - dacă adăugam la datoria pe termen lung și mediu și datoriile pe termen scurt, care adesea nu sînt luate în calcul - se cifrează pe la șase miliarde de dolari. Estimările organismelor financiare internaționale spun că în anul 2000 România va avea o datorie externă de circa zece miliarde de dolari. În prezent, la circa cinci miliarde de dolari datorie pe termen mediu și lung, România încă nu se află într-o situație dramatică, cum ar fi vecinele ei, est-europene. Însă, problema României este, pe de o parte, că aceste împrumuturi au fost în mare parte irosite pentru consum sau pentru destinații cu eficiență extrem de scăzută, iar pe de altă parte, se apropie termenele la care România va trebui să înceapă să plătească dobînzile acestor datorii, așadar scadentele se apropie și ele nu vor putea fi plătite din efectul datoriilor contractate. Din punct de vedere al eficienței datoriei externe, România stă foarte prost.

- Dar scadențele pot fi plătite din noi împrumuturi. Probabil, la aceasta se gîndește și guvernul, cînd cere parlamentului dezlegarea.

- Este probabil să fie asa si întreaga strategie a guvernului din 1995 dovedește acest lucru. Din acest punct de vedere se poate estima că guvernul care va rezulta în urma alegerilor parlamentare de anul viitor va avea o sarcină extrem de grea și va avea foarte multe polițe de plătit, polițe semnate în alb și rămase în urma Guvernului Văcăroiu, care, după cum se observă, face tot ce-i stă în putință pentru a amîna problemele cruciale ale României pînă după alegerile din 1996.

MOLDOLUX
CĂMIN
Bucium 25,
Iași - România
Tel. 032- 230412
Fax: 032-230413
Program zilnic:
9.00 - 19.00
Sîmbăta:
9.00 - 14.00

mobilier elegant pentru locuințe elegante

BURSA MOLDOVEI SA

La dispoziția tuturor societăților comerciale
JUCĂRII
din import de la 20 de firme de prestigiu din lume
- la preț de importator-
Relații la telefon: 211118; 212050; 212050 - Iași.
AȘTEPTĂM SINDICATELE !

CORPUL EXPERȚILOR CONTABILI ȘI CONTABILILOR AUTORIZAȚI DIN ROMÂNIA - Filiala IAȘI
Bd. Ștefan cel Mare și Sfînt nr. 47 - 49

ANUNȚ IMPORTANT!

Corpul Experților Contabili și contabililor autorizați din România - Filiala Iași, organizează o nouă serie de *cursuri de pregătire* în vederea dobîndirii calității de **expert contabil și contabil autorizat** care se vor desfășura la sfîrșit de săptămînă (vineri după amiază, sîmbătă și duminică dimineață) începînd cu data de *8 decembrie 1995*.

Cursurile se vor ține în amfiteatrul B7 - Universitatea "Al. I. Cuza" Iași.

Relații suplimentare la sediul filialei din bd. Ștefan cel Mare și Sfînt nr. 47 - 49, camera **87** sau la telelefon **117720**.

OPERATORI
PC

CENTRUL TERITORIAL SAFI IAȘI
SAFI SA
angajează
OPERATORI PC

Candidații (candidatele) trebuie să fie persoane tinere, dinamice, capabile să muncească în ritm susținut.

Experiența în utilizarea PC este condiție necesară.

Înscrieri și relații, zilnic între orele *10.00 - 16.00*, la Hotel Unirea, cam. **1103**, pînă marți ***5 decembrie 1995***.

FONDUL MUTUAL ARDAF (F.M.A.)
Avînd autorizația prealabilă nr. 160/15.09.1995 și autorizația definitivă nr. 242/3.11.1995 acordate de C.N.V.M.
creat pentru a asigura prosperitatea oamenilor inteligenți, realiști și cu simț practic
Sediul: IAȘI - Bulevardul Copou nr. 3-5, telefon 212329; 210297; fax 212118
administrat de
S.C. SPOR S.A.
Autorizat de C.N.V.M. prin Decizia D nr. 158/15.09.1995.
Sediul: CLUJ NAPOCA, str. Samuil Micu nr. 7; Telefon 064-414572; Fax 064-145127
Și-a început activitatea în SEPTEMBRIE 1995; Valoarea nominală a unui T.I.A.: 10.000 lei
VALOAREA UNUI TITLU DE INVESTIȚIE ARDAF (T.I.A) ÎN 01 decembrie 1995 este de 11.800 lei.
F.M.A. ANUNȚĂ URMĂTOARELE PERFORMANȚE LA DATA DE 29 NOIEMBRIE 1995:

Număr de titluri de investiție ARDAF (T.I.A.) în circulație	5.042.176
Număr de localități unde se efectuează operațiuni F.M.A.	59
Număr de investitori în F.M.A. (persoane fizice și juridice)	22.824
Valoarea activelor nete	55,6 miliarde lei
Rentabilitatea pe luna septembrie	6%
Rentabilitatea pe luna octombrie	5,66%
Rentabilitatea pentru primele două luni corespunde unei dobînzi anuale simple de	72%
Rentabilitatea la zi, calculată față de 4 septembrie corespunde unei dobînzi anuale simple de 75%.	

Participarea la Fondul Mutual ARDAF (F.M.A.) este deschisă potențialilor investitori prin subunitățile ARDAF și ale BĂNCII DACIA FELIX din toată țara.
NU UITAȚI:
Beneficiază de o reducere de 10% la încheierea Poliței de Asigurare de Viață "Felix" acei membri ai F.M.A. care dețin cel puțin 300 T.I.A.

Grupul de Firme
MELCRET IAȘI

Tîmplărie de aluminiu
✓ uși și ferestre normale
✓ pereți cortină
✓ uși și ferestre glisante sau armonice
✓ compartimentări interioare

Caracteristici principale
✓ profile din aluminiu tip ALPIN cu una, două sau trei camere de izolare cu sau fără rupere termică
✓ rezistență deosebită la vînt
✓ geamuri izolatoare cu două sau trei rînduri de sticlă, cu mare eficiență termică și fonică
✓ anodizat - 9 nuanțe de la auriu la negru
✓ vopsit electrostatic orice culoare

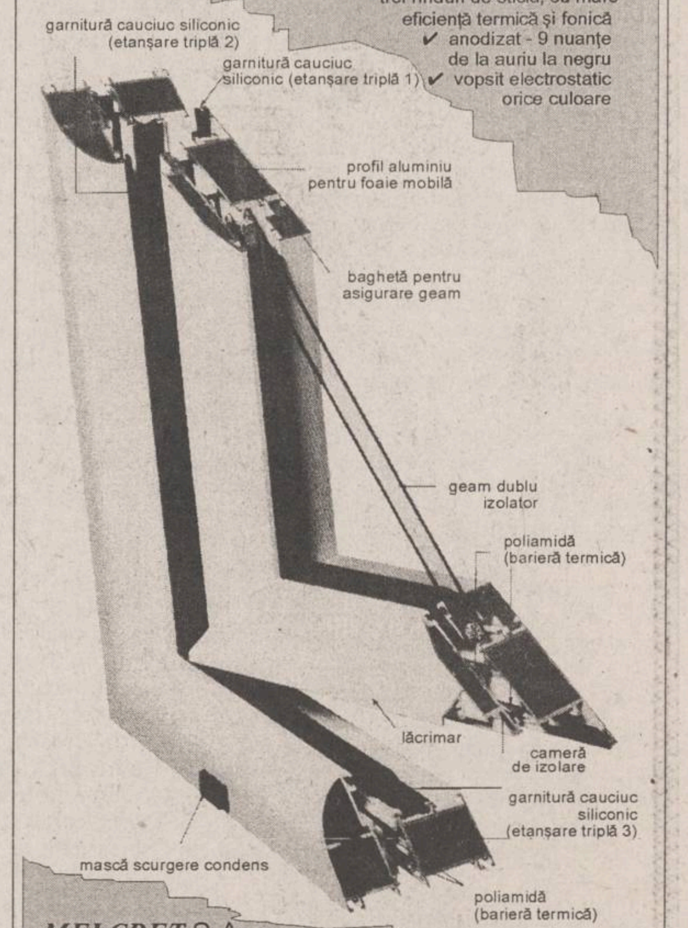

garnitură cauciuc siliconic (etanșare triplă 2)
garnitură cauciuc siliconic (etanșare triplă 1)
profil aluminiu pentru foaie mobilă
baghetă pentru asigurare geam
geam dublu izolator
poliamidă (barieră termică)
lăcrimar
cameră de izolare
garnitură cauciuc siliconic (etanșare triplă 3)
mască scurgere condens
poliamidă (barieră termică)

MELCRET S.A.
Strada de Nord 5, 6600 Iași
tel: 032-177.996
fax: 032-270.817

MELCRET FONOTERM S.A.
B-dul Poitiers 14, 6600 Iași
tel/fax: 032-233.400

EDITORIAL

Festivismul comunist revine în atenție

Cristian RACU

In fiecare an, cu ocazia Zilei Naționale, mai toți observatorii politici așteaptă cu sufletul la gură să vadă cum se gîndește Puterea să aniverseze acest moment important. În 1990, a fost momentul fluierăturilor generalizate la adresa fostului lider al PNTCD, Corneliu Coposu, și al răspunsului plin de entuziasm al prim-ministrului din acea vreme, Petre Roman. De atunci, în fiecare an, la manifestările de la Alba Iulia sau în luările de cuvînt din parlament au existat mici incidente care au demonstrat că nu există o minimă decență în celebrarea zilei de 1 Decembrie 1918.

Anul acesta totul a început cît se poate de tern. În parlament, doar Corneliu Vadim Tudor a ținut să se răfuiască din nou cu PDSR, iar Adrian Păunescu a mai recitat un poem personal. Președintele Iliescu a dorit să nu mai stîrnească vîlvă și a rămas în București, pentru a depune o coroană de flori la mormîntul soldatului necunoscut și una la Arcul de Triumf. La Alba Iulia, doar PUNR a mai plusat în scandalul cu PNȚCD, reclamîndu-l ca pe unul din importanții săi premergători pe Iuliu Maniu.

Totuși, din acest amalgam de evenimente neimportante a ieșit în evidență o stare de spirit care ne-a adus aminte de festivismul comunist. Acest lucru s-a observat cel mai bine la ceremonia de inaugurare a emisiei postului de televiziune "România Internațional". Pe întreg parcursul transmisiunii în direct de la TVR, s-au putut revedea scene care păreau definitiv uitate. Președintelui Iliescu i-au fost prezentate în aer liber toate piesele antenei parabolice a emițătorului prin satelit, panouri cu date neinteligibile. Între timp, telespectatorii au fost și ei bombardați cu date tehnice privind performanțele spectaculoase ale acestui echipament.

Cel mai important moment a fost cel în care Ion Iliescu a apăsat pe butonul roșu prin care era conectată întreaga instalație. Pe loc, toată asistența aflată în holul Televiziunii, în frunte cu Florin Georgescu și Ioan Solcanu, a început să aplaude frenetic succesul președintelui. Așa ceva nu mai văzusem de la inaugurarea canalului Dunăre-Marea Neagră. Totul a fost raportat după același tipic.

Poate că acest lucru ar fi trecut neobservat, dacă modelul congreselor comuniste nu s-ar fi repetat pînă la detaliu și la Conferința Națională a PDSR. Prea dese au fost momentele în care s-a resimțit din plin festivismul comunist. Ori, vorba lui Corneliu Vadim Tudor: "Revine dictatura". ■

CHIAR NU VĂ INTERESEAZĂ BASARABIA?

În Moldova doar viciile sînt "normale"

Vlad VLASE

Oricît am teoretiza despre sindromul Basarabia, ea va rămîne "țară a nimănui" atîta timp cît poporul român, adevăratul ei stăpîn dintotdeauna, o va lăsa pradă neisprăviților. Este o nedreptate strigătoare la cer că ignoranța decide soarta acestui fragment de țară românească. Cînd niște guvernanți antiromâni vîntură incompetența lor ca pe o secure în codru.

Astăzi, în Moldova de peste Prut numai viciile rămîn intacte, adică "normale". Mai deunăzi, am fost martorul unui dialog într-unul din autobuzele franceze care circulă prin Iași. Instalați comod, vecinii mei discutau despre Basarabia. Subiect la care devenii ochi și urechi."M-am simțit, d-le, ca la mine acasă..." - spuse unul din ei, întors recent de dincolo. Dar n-am izbutit să savurez fraza plină de sens, căci a urmat ceva banal și arhicunoscut: "...țiganii de la Chișinău m-au prădat, polițiștii de la Ungheni m-au amendat pe nedrept, vameșii de la Sculeni...". "E clar! - conchise interlocutorul trecînd la altă temă: "Dar Snegur, ce mai face?". "Ce poate să facă, săracul, dacă-l încolțesc toți? A emis, cică, și el un decret tare de tot, care sună cam așa: «În legătură cu incompetența guvernului și neprofesionalismul parlamentului, decretez: Președinte al Republicii Moldova poate deveni orice persoană care a depășit vîrsta de 35 ani și a mai deținut anterior această funcție». Adică le-a dat de înțeles basarabenilor că, de vor fi cuminți și-l vor mai răbda încă 4 ani, le va da lumină (în sens de curent electric) și căldură".

Plină de haz și subînțeles, discuția celor doi moldoveni de la Iași m-a pus pe gînduri. Dar pe dumneavoastră? E cazul să ne facem în continuare a nu observa că obscurantismul de la Chișinău se extinde ca un cancer? Să facem umor negru?

Ion Ungureanu, bunăoară, nu vede altă soluție decît: "România trebuie să fie în stare, e datoare, să-și recucerească propria seminție prin cultură, prin seriozitate, cucernicie, prosperitate economică, prin dreptul istoric și divin". ■

CAFEAUA DE DIMINEAȚĂ

Mașina de zburat a beizadelei Grigore Sturdza

Aurel LEON

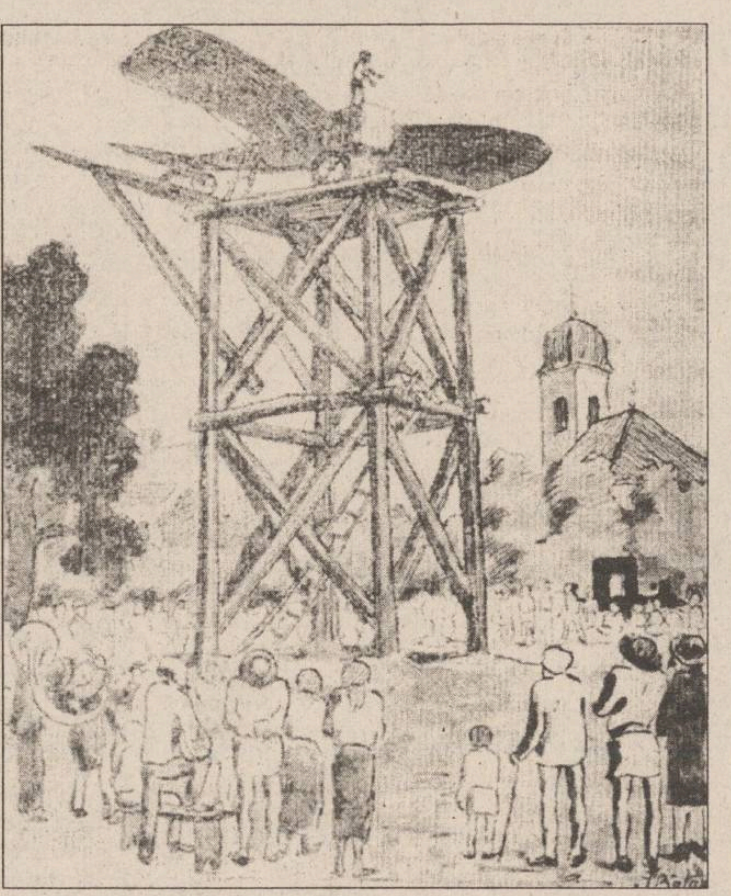

Foișorul de la Cristești

Am creionat într-o tabletă figura originalului Grigore Sturdza (1821-1901), castelanul din Lascăr Catargiu. Am spus că era un mecanic pasionat și inventase un instrument muzical pe care i l-a brevetat Conservatorul din Paris. Era un nou model de contrabas. Dar beizadea Grigore nu se putea să nu fie atras de aviație, de sforțarea omului de a se desprinde de pămînt, de a zbura precum păsările. Trecerea dintre secole e marcată de asemenea eforturi. Voluptatea de a zbura cu un aparat mai greu ca aerul! Și realizarea aparatului de zburat al lui beizadea Grigore avea loc în 1875, deci înaintea tuturor. Inventator și al unei biciclete mecanice, beizadea Grigore era un mecanic iscusit. Aparatul său de zburat era un planor construit din șindrilă, ca să fie mai ușor.

Dat fiind că n-a rămas nici un amănunt, nici un plan al aparatului de zburat, încercarea sa a fost uitată. Verificarea aparatului a avut loc la Cristești, sat în care Grigore Sturdza avea moșii. Acolo a clădit un fel de turn de lemn, de la înălțimea căruia urma să fie lansat aparatul. Ce fel de mașină era, cum funcționa, după ce principii, nu știm. Presa vremii înregistrează faptul drept o curiozitate. De pildă, Rudolf Suțu scrie:

"Ce n-a trecut prin mîinile lui beizadea Grigore? Invenția unei biciclete mecanice, a unui contrabas și cea mai de seamă invenție a sa: un aparat de zburat, care, în teorie, trebuia să dea rezultate foarte bune, după părerea specialiștilor de atunci. Aparatul odată construit, rămînea numai să se găsească persoana care să experimenteze invenția. Și s-a găsit, în persoana profesorului de gimnastică Spinzi - din strada cu același nume din Păcurari. Spinzi venea zilnic la Sturdza, dîndu-i lecții de gimnastică.

Experiența trebuia să aibă loc la moșia Cristești, din județul Suceava, proprietatea prințului Sturdza. Chiar după indicațiile date de beizadea, s-a construit în mijlocul satului un foișor pe care avea să se urce Spinzi, de unde să zboare în aer. Mare forfoteală în satul Cristești. Venise norod mult care să vadă minunea minunilor: un om zburînd pe sus, ajutat numai de niște tinichele. Ba veniseră și lăutari, care să înveselească mulțimea. Bătrînul lăutar Spiridon, care povestea cu lacrimi în ochi despre boierii moldoveni de altădată, venise și el. Doar era unul din cei mai vechi lăutari ai Iașului și plîngea pe coardele viorii timpurile beizadelelor moldovenești, cînd galbenii curgeau...

Sosește Spinzi la moșie și se urcă în foișor, de unde și-a dat drumul spre a-și lua zborul în văzduh. Dar, vai, în loc să urce, se prăbuși într-o clipă la pămînt. Mulțimea rămase ca încremenită. Beizadea Grigore cercă să mîngîie pe Spinzi, care era plin de răni și lovit pe tot corpul, de abia respira. Țăranii s-au adunat și ei, spre a vedea mai de aproape pe cel rănit. Încrederea lui Spinzi însă în aparatul zburător rămase aceeași. Nu mult după întîmplare, Spinzi se oferi din nou să zboare! Beizadea Grigore renunță să mai facă experiențe pe spinarea altuia. Multă vreme, țăranii din Cristești au păstrat foișorul neamțului care a vrut să zboare".

Gravura care însoțește textul lui Rudolf Suțu e la fel de neconcludentă, realizată după imaginație, și o reproducem întrucît însoțește textul. Cum arăta aparatul lui Grigore Sturdza?

Vlaicu zboară în iunie 1910. Bleriot trece Canalul Mînecii în 1909. Încercarea de la Cristești a avut loc în vara lui 1875! Herman Oberth din Sibiu, care a trăit călare pe două secole, dar ceva mai tîrziu decît beizadea Grigore, a fost reabilitat pe bază de planuri și machete, în materie de rachete... Cine știe ce prototip de avion era în mintea inventivă a boierului moldovean? În orice caz, era la curent, la Paris, cu tehnica modernă, cunoștea tot ce apărea pe plan mondial. Să nu uităm că avem de-a face cu un om cult, cunoscător a șase limbi, ziarist, care a publicat "Les lois fondamentales de l' Univers" (Paria, 1881).

Nu se putea ca în mintea unui om cu studii în Germania și Franța, cu doctorat luat la Paris, să fi fost o idee naivă ca în legenda lui Icar! ■

SUB SEMNUL LUI IONA

Cecenia da, Basarabia ba

Radu PĂRPĂUȚĂ

Există subiecte și subiecte în presa română. Unele fulminante, campanii de presă care durează cît ține evenimentul politic respectiv. Presa e un subofițer nebun care trage cu tunul în toate părțile, fără să ochească nimic precis. A spus-o Vasili Rozanov pe la 1918, scîrbit de bolșevizarea bruscă a presei rusești. Pe de altă parte, noi, românii, avem pilda presei românești, care a militat activ și sistematic pentru Marea Unire.

Zilele acestea ale sărbătorii naționale ne duc cu gîndul: unde ne aflăm astăzi? Despre ținuturile românești din afara hotarelor patriei se vorbește cînd și cînd. Uneori cu neutralitate "științifică" (și asta de ziariști de prima linie). Alteori chiar criminal de ziariști (puțini!) aciuați pe la "Kișinău" și vorbind de Moldova Mare, ei care făceau cuvîntările secretarilor de partid pe vremea Ciuruitului.

Desigur, presa face parte din creuzetul eterogen național. Eforturile ei sînt, totuși, acceptabile.

Ce face, de pildă, Puterea? Unul din procedeele artei minciunii politice, pe care o întreține, care ne-a îmbolnăvit mințile și sufletele, este amestecul argumentelor. Cum se procedează. Se iau argumente "pro" și "contra" în problema respectivă, indiferent de importanța lor, se găsesc mai multe în direcția care convine și se decretează această direcție ca unica adevărată. Argumentele contrare sînt ori minimalizate, ori declarate minciuni, servindu-ni-se doar mixtura otrăvitoare a argumentelor convenabile. Citiți presa Puterii, ascultați declarațiile potentaților zilei și vă veți convinge. Bineînțeles, vă veți convinge, dacă nu sînteți închistat, încasetat în concepții criptocomuniste.

Să revenim la concret. Acești "patrioți" aduc argumente multe și mărunte. Mulți români transprutani mai cred, săracii, că noi din România iliesciană trebuie să ne unim politic. Cu cine? Cu cei care nu voiesc Unirea? Puterea vorbește de noua Ucraină, pe care nu trebuie s-o supărăm, de Armata a 14-a pe care, iar, nu trebuie s-o "obijduim", de găgăuzi, de Smirnov, de americani cărora - vai! - ar putea să le sară țandăra, dacă nu umblăm cu grijă. Desigur, toate aceste argumente trebuie luate în seamă, nimic de zis. Dar este un argument principal, fundamental, de temelie, care răstoarnă tot eșafodajul lui Iliescu i svoia komanda: toți sîntem români.

Prin 1990, Alexandr Soljenițîn afirma: "După cum au luat-o la vale lucrurile la noi, este evident că Uniunea Socialistă Sovietică se prăbușește oricum ar fi! (...). Iar eu așa văd lucrurile.

Trebuie să anunțăm fără preget, cu voce tare și clar: trei republici baltice, trei caucaziene, patru din Asia Centrală, dar și Moldova (dacă se simte așa de mult atrasă spre România) - în total unsprezece, da! - acestea neapărat și fără întoarcere se vor despărți..." (Al. Soljenițîn, Literaturnaia gazeta, Moscova, nr.38, 18 sept.1990).

Profeția lui Soljenițîn conține această paranteză despre Basarabia, care ar trebui să ne pună pe gînduri: dacă se simte așa de mult atrasă spre România. De ce acest dacă, de ce această condiție în plus față de celelalte zece "republici" în drumul spre "despărțire". Să fi observat marele Soljenițîn, cu privirea lui pătrunzătoare, ceva mai profund decît noi, să fi sesizat o slăbiciune mai adîncă în sufletul moldovenilor de dincolo de Prut? Să nu fie "independența" și elucubrațiile privind Moldova Mare doar întunecări pasagere ca urmare a manevrelor cripto-bolșevicilor? Să fi avut dreptate I.P. Culianu cînd, a spus că "cineva ar trebui să-i iubească într-atîta pe români încît să le facă un portret nimicitor"? De ce acest dacă?

Observați că Soljenițîn nu vorbește nimic de Bucovina. Parcă nici n-ar exista. În fapt, totul depinde de noi, însă efortul trebuie să fie profund, sistematic, de zi cu zi, nu "heirupist"! ■

LUMEA MUZICII

Pianista Cella Delavrancea

Samir GOLESCU

La 31 august 1979, în vîrstă de 94 de ani, pianistul Arthur Rubinstein primea (în Teatro alla Fenice, din Veneția) "Una vita per la musica", cea mai prestigioasă distincție în domeniu conferită de statul italian. Printre altele, Rubinstein a declarat: "La mia vita e stata larga". nu doar îndelungată, ci și "largă", bogată. Nu știu dacă s-ar putea imagina o viață mai bogată decît cea a Cellei Delavrancea, dăruită cu mai multe vocații decît încap într-un singur destin omenesc. A întreținut relații privilegiate cu sute de mari personalități ale României și ale lumii. Biografia ei s-a suprapus peste un veac de istorie. A umbrit, prin tinerețe spirituală, pe cei din jurul său, chiar și atunci cînd anii i se adunaseră, mai mulți decît la toți ceilalți. I s-a dat să trăiască falimentul comunismului, a cărui minciună Cella Delavrancea o contrazicea fie și prin simplul fapt că ea exista. A admirat și a fost admirată, a iubit și a fost iubită, conciliind implicarea pătimașă cu profetica luciditate.

Este cît se poate de regretabilă sărăcia arhivelor sonore românești. A lipsit și lipsește conștiința importanței pe care o dobîndește, în posteritate, mărturia muzicală a generațiilor. Nu doar valoarea-în-sine (adică într-o fantomatică absoluitate) garantează recunoașterea (postumă) a unui interpret ci și "dovezile" artei sale. Dacă Dinu Lipatti este astăzi atît de prețuit de toată lumea, este pentru că a apucat să imprime relativ multe discuri și în condiții tehnicește excepționale (pentru vremea respectivă). O pianistă de mare valoare ca Aurelia Cionca a lăsat, în total, cam o oră (!) de muzică înregistrată, deși a trăit în epoca LP-ului și a benzii de magnetofon. O oră, adică aproape cît pianistul francez Raoul Pugno, ale cărui înregistrări datează totuși din 1905! Mai mult, din cîte știu, o parte din arhivele Radioului bucureștean (printre care și un recital al Aureliei Cionca) au fost distruse. Din neglijență, din răutate, din "lipsă de bandă"?! Nu e important. Cert este că pianista Cella Delavrancea a fost înregistrată de-abia la 100 de ani, pe discul omagial EXE 03272. Filmarea pianistei se datorează admirabilei Marilena Rotaru.

În 1987, Cella Delavrancea era cel mai vîrstnic pianist din lume (pînă și Horszowski era mai tînăr, pe atunci, cu patru ani). La o asemenea etate altele sînt măsurile cu care asculți un pianist. Abilitatea virtuoză a devenit, desigur, o amintire. "Necompetitive" din acest punct de vedere, înregistrările se dovedesc extrem de prețioase pe alte coordonate: noblețea frazării, măreția concepției, frumusețea răvășitoare a sunetelor - vibrante și pline de miez. Ceva din background-ul incontrolabil și unic se transmite cu fiecare apăsare de clapă. Tempo-urile sînt, poate, prea lente, dar ce nostalgie - aproape palpabilă - străbate dintr-un vals de Chopin! Preludiul în fa minor de Bach evocă acele Matthäus - Passion, despre care Cella Delavrancea afirma că ar fi "cea mai emoționantă realizare muzicală din lume". Pianista spune adevăruri grave și multe. Evocă o epocă într-un "colț de temă". Intervine fățiș în textul Preludiului în si bemol major de Chopin, exprimîndu-și astfel convingerea că emoția artistică poate cauționa absența "respectului față de text".

În toată mulțimea talentelor sale, Cella Delavrancea se considera, înainte de toate, pianistă. A fost înregistrată foarte puțin și mult prea tîrziu. Chiar în aceste condiții, imprimările sale constituie mărturii prețioase - pentru că nemijlocite și vii - ale unei preabogate dote spirituale.

P.S. În articolul meu anterior, rog a se citi: "Pascal Bentoiu a fost violent și ***injust*** atacat...".

UNGHIUL DE TRAGERE

Cine se chinuie să ne șteargă memoria?

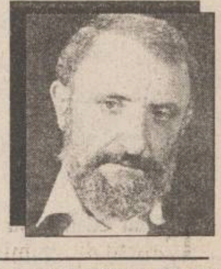

Val CONDURACHE

Una dintre ultimele "Serate muzicale" ale d-lui Iosif Sava l-a avut ca invitat pe dl Caius Traian Dragomir, ambasadorul României la Paris, fost secretar al guvernului si, cum stie toată lumea, fost candidat din partea PD (FSN) la alegerile prezidentiale din 1992, singurul dintre candidati care a obtinut cu 11 procente mai putin decît a obtinut partidul pe care-l reprezintă în alegerile legislative. Cum s-a ajuns la situatia asta, am mai spus-o. Despre traiectoria politică a d-lui Caius Traian Dragomir am mai scris. Ce mi-a atras atentia în "Serata..." d-lui Iosif Sava a fost o afirmatie făcută parcă în treacăt, desi s-a insistat în cursul discutiei destul de mult asupra ei: anume că în 1991, regizorul Andrei Șerban, pe atunci director al Teatrului National din Bucuresti, a luat din fondurile aflate la dispozitia guvernului pentru departamentul de imagine internatională o completare substantială, si pe atunci, a bugetului primit prin intermediul Ministerului Culturii. Andrei Șerban monta atunci "Trilogia antică", un spectacol pe care l-am văzut de cîteva ori și (fac precizarea pentru a se întelege mai bine atît situatia, cît și pozitia mea) care face parte (si nu o zic numai eu) din cele cîteva zece-douăzeci de capodopere ale artei spectacolului în secolul nostru. Spectatorul român merita să fie martorul acestui spectacol cutremurător și nici o investitie nu ar fi fost prea mare pentru a-l putea ridica în România anului 1991. Asa a judecat Andrei Șerban, care a socotit pe bună dreptate că revenirea lui în România, si încă la conducerea celei mai importante institutii de spectacole din țară, nu s-a făcut în ideea de a se da unui om de teatru de talia lui o functie onorifică (si onorantă), ci de a se face din teatrul românesc, prin puterea exemplului, o institutie de talie europeană.

Pentru "Trilogia antică" (îmi aduc bine aminte, discuțiile erau agitate pe atunci), s-au cheltuit, pînă la sfîrsitul lunii iunie, toti banii alocati de la buget pentru întreg anul 1991. Desi exercitiul bugetar și investiția într-un proiect artistic sînt lucruri greu compatibile dacă nu sînt gîndite concomitent de ordinatorii de credite și de realizatorii de programe, s-a căzut de acord că iesirea din comunism merita să fie marcată de o "bonificatie" cultural, prin care cultura română își atesta universalitatea.

Nu mai știu exact de unde au venit banii. Dl Caius Traian Dragomir sustine că s-a angajat în fata lui Andrei Serban, a secretarei literare (uitase numele ei, deși era și este un om de cultură; pe Adriana Popescu trebuia s-o cunoască de pe vremea cînd ocupa aceeasi functie la Teatrul Mic - în avangardă în anii '80-'90 și unde meritele ei nu erau contestate de nimeni) si a unei terte persoane, pe care nu am putut-o identifica în graba discutiei si-n amezia ambasadorului nostru, că va face toate demersurile pentru ca banii necesari Teatrului National din Bucuresti pentru cheltuielile generale în anul financiar 1991 să fie alocati de la guvern. În discutia purtată în cadrul "Seratei..." d-lui Sava, dl Caius Traian Dragomir a sustinut că în urma întrevederii cu Andrei Șerban nu a primit nici o adresă din partea Teatrului Național din Bucuresti, pe care să se poată sprijini pentru alocarea de fonduri. Mai mult decît atît: domnia sa a sustinut că abia atunci cînd Teatrul National din Bucuresti a constatat că nu mai are bani pentru plata salariilor (si asta cu doar o zi înainte de plata chenzinei!), Andrei Serban a revenit cu un telefon pentru a se interesa de suplimentarea subventiei. Prin exemplul acesta, dl Caius Traian Dragomir voia să explice cîteva din cauzele întîrzierii reformei în România, aruncînd pisica moartă în curtea "mentalitătilor". Las la o parte faptul că aici nu era vorba de "mentalități": Andrei Șerban nu venea din România în România; el venea dintr-o lume liberă într-o lume care se deschidea spre libertate. El nu preluase conducerea Teatrului National ca oricare alt bugetar dintr-o fostă tară socialistă. Stia care sînt răspunderile unui director de teatru si, sînt convins, nu era în afara problemei administrative, ci stia foarte bine că "Trilogia antică" era chiar pretul unei prime integrări europene. El cerea guvernului să suplimenteze subventia Teatrului National din București în ideea de a ridica un monument al libertătii dobîndite.

Dl Caius Traian Dragomir a dat o explicatie bizară acestei întîlniri cu Andrei Serban si-a încercat să deturneze 'întîmplarea" spre o semnificație convenabilă actualei puteri. A vrut să explice, cu întîrziere, de ce a trebuit Andrei Șerban să plece de la conducerea Teatrului National din Bucuresti și să spele Ministerul Culturii (prin minister si guvern) de această rusine. Am fost si eu la dl Caius Traian Dragomir, pe cînd ocupa aceeasi functie în guvern, si l-am rugat să ajute Teatrul Național din Iași cu suma de bani necesară pentru prima plecare în străinătate, la un mic festival international de teatru, desfăsurat în Slovacia. Era prima plecare a teatrului, după aproape 14 ani, în străinătate. I-am lăsat o adresă oficială d-lui Caius Traian Dragomir. Mi-a promis că va face tot ce-i va sta în putință. Tare mă tem că și Andrei Șerban a lăsat si el o adresă oficială, care s-a rătăcit cine stie prin ce sertar. Asa cum dl Andrei Șerban nu a primit nici un răspuns din partea d-lui Caius Traian Dragomir, nici eu nu am primit. De aceea nu-l cred pe ambasadorul României la Paris: asa cum m-a lăsat și pe mine fără sprijinul financiar solicitat, dar si fără un minim răspuns de politete, asa l-a lăsat si pe Andrei Șerban. Cu usurinta cu care a trecut de la doctrina socialistă la ideea liberală și de acolo la Ambasada română de la Paris, la fel de ușor își uită dl Caius Traian Dragomir si convingerile politice și obligațiile guvernamentale. Nu mă mai miră nimic. Spre deosebire de alte vremuri, minciuna se rostește acum cu o seninătate tulburătoare, de parcă cineva s-ar chinui să ne șteargă, încă o dată, memoria. ■

BOMBA DE CAUCIUC

Este sîmbătă și e cazul să încheiem povestea cu *"licitația"* pentru editarea ***"Cărții albe de telefoane a județului Iași"***, efectuată la mare meserie, dar pentru ochii unui nespecialist într-ale tipăriturilor. Aparent, o licitație ar trebui să fie garantul unei corectitudini desăvîrșite în desemnarea celui mai bun pentru a face și a drege o comandă de stat. Aparent, pentru că există o grămadă de subtilități, prin care cel bun poate fi făcut rău, iar vasalii de Partid cîștigă. Operațiunea ***"Bani pentru Partid"*** nu este, așa cum s-ar crede, o operațiune meschină de cărat valize cu bani și deșartarea lor în conturile Partidului pe care-l știm. Nu, treburile săd mai dilicat. A dirija o comandă de stat (chiar sub aparența de beton a unei *"licitații"*, cu punctaj strașnic, comisie și așa mai încolo) către un fidel e una din formele prin care Partidul își înarmează codițele de bărdiță pentru momentul-cheie care va veni odată cu alegerile locale și generale. Atunci se va vedea cine slujește cu adevărat forțele conservatoare și cine dorește schimbarea în bine în țara asta chinuită. Pînă la alegeri, toți se dau independenți, chiar își permit să-l critice pe președintele Iliescu (de parcă golăniile din Iași le-ar face președintele, nu camarila mafiotică din zonă), în dorința de a căpăta un blazon de ***"opozanți"***, pe baza căruia să devină ***"credibili"*** cînd se vor apuca să-i toace mișelește pe cei din opoziție. Noi avem răbdare și așteptăm să vedem cum se vor zbate ca șalăii în cîrlig pentru a face campanie candidaților de Partid, în paguba celor din opoziție.

E clar ca un ***"să trăiți!"*** rostit din inimi de Partid și de Stat că nu se poate pune sub semnul îndoielii licitația romtelecomică, pentru că nu aista a fost demersul de cauciuc al bombiței. Peste ani, cînd țara va intra în normalitate, poate se va relua discuția, poate se va chema un specialist în domeniul editării și tipăririi de carte, care va demonstra că ***"licitația"*** pentru ***Cartea albă a telefoanelor din anul preelectoral 1995*** s-a bazat pe o grămadă de criterii care nu figurau în ***"Caietul de sarcini"*** (de exemplu, unele persoane din comisia de licitație ar afirma că s-ar fi ***"punctat"*** în favoarea unui ***Anumit Candidat*** criterii inexistente în ***"Caiet"***, cum ar fi calitatea tipăriturii, deși nu s-a cerut o mostră de tipăritură, calitatea hîrtiei, deși nu s-au cerut mostre de hîrtie, calitatea tehnoredactării, deși nu s-a cerut nici o mostră de pagină tehnoredactată, iar timpul de realizare a lucrării, care în ***"Caiet"*** era fix, de o lună de la livrarea bazei de date de către Telecom, a constituit un criteriu sever de departajare; adică, cine a avut tupeul să spună că va scoate cartea în trei zile a fost ***"punctat"*** excepțional, iar cine s-a luat după ***"Caiet"*** a pierdut).

Să fie sănătoși cei care și-au adjudecat comanda, închidem deocamdată subiectul, pentru că-i prea mic pentru o păturice așa de țapănă. Dumbrava noastră va milita, în continuare, pentru dispariția acestor practici din viața de zi cu zi, pentru că a vorbi de corupție și de trafic de influență, sau de ziare ***"conservă"*** aflate în slujba Partidului, fără a arăta ce sînt acestea și cu ce se mănîncă dumnealor, e ca și cum ai vorbi despre lansarea sateliților fără a cunoaște prima viteză cosmică, după cum afirma un faimos fizician de renume mondial. Salutăm, oricum, inițiativa umanitară a ziarului monitoricesc, potrivit căreia s-ar pregăti editarea, în serial și ca supliment gratuit al ziarului, a unor pagini cu lista abonaților telefonici, care, la sfîrșit, pot fi îndoite și legate oriunde în oraș, cu numai cîteva sute de leuți. Asta ar veni în sprijinul populației orașului, care nu-și poate permite să dea zeci de mii de lei pe o carte ochioasă, ci are nevoie, efectiv, de un index banal și alfabetic al numerelor de telefon. Mare succes va avea această inițiativă, sîntem mai mult ca siguri, dacă dînsa va fi demarată.

Cît despre directorul Telecom Iași, care, se pare, știe la perfecție cum șade trebușoara, nu credem că ar vrea cineva să fie în pielea domniei sale. La vremurile astea, nu contează nici cît negru sub unghia tăiată cît de bun e un om, cît de eficient este el într-o funcție. Chiar dacă ***directorul Gagea*** este știut ca fiind un specialist de înaltă clasă, recunoscut de către toată lumea, asta nu înseamnă mare lucru. Vorba ceea: Partidul l-a sacrificat pe Chirică, directorul general al Romtelecom, întîmplare care a dus la blocarea unui credit de 200 milioane dolari, destinați modernizării infrastructurii de telecomunicații din țară, pentru că occidentalii aveau încredere doar în competența lui Chirică. Dacă directorul Telecomului ieșean ar fi încercat să facă o licitație la meserie, în măru̦nta afacere a editării cărții de telefon, ce credeți că i s-ar fi putut întîmpla? Astea-s vremurile, bătu-le-ar alegerile!

LIZUCA și PATROCLE
cu păturicea scoasă la licitație, pe un punctaj sîngeros

CARNETUL ZILEI

VREMEA

-9° — -1° C

Vremea va continua să se răcească ușor, de la o zi la alta. Cerul va fi variabil la noros și, izolat, sînt posibile ninsori slabe. Vîntul va sufla slab la moderat, cu unele intensificări din sector nordic. Temperatura aerului va înregistra valori minime cuprinse între -9° și -5°C, iar maxime între -4° și -1° C. **(Violeta HUȘTIU - Centrul de Prevedere a Vremii Bacău)**

CALENDARUL CREȘTIN-ORTODOX

✝ Sîmbătă: Sf. prooroc Avacum; sf. mc. Meropi
Duminică: Sf. prooroc Sofonie; sf. mc. Anghel; cv. Ioan Sinaitul, ep. Coloniei

FARMACII DE GARDĂ

Farmacia nr. 2, Piata Unirii (tel. 116029)

SPITALE DE GARDĂ

Sîmbătă: Spitalul "Spiridon" (tel. 142730): Clinica a III-a Medicală; **Spitalul de Urgență** (tel. 140690); **Maternitatea "Elena Doamna"** (tel. 210390/ 210394/210392).

Duminică: Spitalul "Spiridon" (tel. 142730): Clinica a II-a Medicală; Clinica I Chirurgie; **Maternitatea "Cuza Vodă"** (tel. 143320).

TELEVIZIUNEA NAȚIONALĂ

TVR 1

Sîmbătă: 7,00 La prima oră ■ 8,50 Cizmulițe în fereastră, în așteptarea lui Moș Nicolae! O ■ **9,50 Film serial pentru copii: Drumul spre Avonlea**. Ep. 10 ■ **10,40 Matineu muzical** ■ 11,25 Pas cu pas. Emisiune de știință pentru tineret ■ 12,15 Vîrstele peliculei ■ 13,05 Pleiade. "O patrie cît pămîntul românesc". Alba Iulia, simbol al Unirii ■ 14,00 Actualități ■ **14,10 Ora 25 - Tranzit TV**. Desene animate: Chip și Charly. Muzică. Umor. Film documentar: Imperiul roșu. Teatru scurt. Rubrică de Gh.E. Marian. Noi și alte animale. Reportaje. Ei și filmul. Filme seriale: Polițiștii și liceeni îndrăgostiți. Mapamond. ■ **19,05 Teleenciclopedia** ■ 20,00 Actualități. Buletin meteo. Telesport ■ 20,45 Publicitate ■ **20,50 Film serial: Suspiciuni** (SUA, 1994). Ep. 16. ■ **21,45 Marele premiu de magie de la Monte Carlo.** Gala laureaților. ■ **22,55 Film serial: Perla neagră** (Argentina, 1994). Ep. 20. ■ 23,40 Actualități ■ 24,00 Romanța amintirilor ■ **0,30 Sade live.** Filmul concertului extraordinar susținut la San Diego (SUA, decembrie 1993).

Duminică: 8,00 Bună dimineața! Noutăți cultural-artistice. ■ 9,00 Abracadabra! "Hocus-Pocus" prezintă "Supa de cartofi". ■ **10,00 Film serial pentru copii: Aventurile lui Skippy** (Australia, 1992). Ep. 24. ■ 10,30 Lumină din lumină. ■ 11,30 Din albumul celor mai frumoase melodii populare ■ 12,00 Viata satului ■ **13,30 Atlas.** ■ 14,00 Actualități ■ 14,10 Poșta TV ■ **14,20 Video-Magazin:** Poveste de iarnă. Ninge peste gînduri. Muzică și poezie. Desene animate. Hohote pe derdeluș. Umor internațional. Dedicații muzicale. Iarna pe pînză la români. Interviu cu acad. Dan Grigorescu. Balet pe gheață. Cine este Moș Nicolae? Vitrina personajelor de operă. Film serial. Umor și muzică. ■ **17,50 Serial S.F. Star Trek - Generația următoare.** Producție SUA. Ep. 103 ■ **18,45 A doua Românie.** ■ 19,15 Robingo. ■ 19,55 Publicitate ■ 20,00 Actualități. Agenda europeană. Buletin meteo ■ 20,45 Publicitate ■ **20,50 Film artistic: Tată, fiu și amantă** (SUA, 1992). Premieră pe țară. Cu: Jack Lemmon, Talia Shire, Joanna Gleason. Regia Jay Sandrich. ■ 22,20 Tragerile loto special 6/49 și Noroc ■ 22,30 Filmele săptămînii ■ **22,35 Duminica sportivă** ■ 22,55 Actualități ■ 23,15 MTV. 3 from 1. ■ **23,45 Film serial: Anastasia.** (Grecia). Episodul 14. ■ 0,35 Avanpremieră ■ 0,45 Nocturna lirică. George Bacovia.

TVR 2

Sîmbătă: 7,00 Întîlnirea de sîmbătă. Program al Studioului TVR Cluj-Napoca. Jurnal: manifestări culturale, științifice dedicate Zilei Naționale a României. Rubrici în limba germană și maghiară. Magazin de sfîrșit de săptămînă. Incursiune în necunoscut. Umor. Muzică populară românească. Sport. "Bravo!" - concursul emisiunii. Desene animate. Film serial: Anastasia. ■ 12,00 MTV. Disco Dance ■ 13,00 TVR Timișoara. Expres muzical ■ 13,30 Est Meridian Magazin de sfîrșit de săptămînă. Program al Studioului TVR Iași ■ **14,10 Finala Cupei Davis la tenis: Rusia - SUA** (partida de dublu). Transmisiune directă de la Moscova. ■ **16,30 Film serial: Inimă sălbatică** (Mexic). Episodul 7. ■ **17,00 Spectacolul lumii văzut de scriitorul Ioan Grigorescu**. Africa de Sud. Episodul 4: Aur ■ 17,30 Serata muzicală TV ■ 20,30 Pariați pe campion! Emisiune-concurs ■ 21,00 TVM. Mesager ■ 21,30 Planeta cinema - 100. Cineaștii secolului: Woody Allen. ■ **22,00 Film serial: Santa Barbara** (SUA). Episodul 291 ■ **22,45 Săptămîna sportivă**. Campionatele Europene de gimnastică pentru juniori. Înregistrare de la Charleroi (Belgia) ■ 23,15 Alfa și Omega. Știință și religie. ■ 0,15 Jazz Alive. Concert Miles Davis la Paris.

Duminică: 7,00 5 x 2. Magazin duminical. Program al Studioului TVR Iași. "Cînd primele ninsori or să ne cearnă..." ■ 13,00 MTV. Greatest Hits ■ 14,00 Actualități ■ **14,10 Film artistic. Pădurea spînzuraților** (România, 1965), cu: Victor Rebengiuc, Liviu Ciulei, Ștefan Ciubotărașu, György Kovács, Ana Széles, Gina Patrichi, Andrei Csiky. ■ 15,25 Palete. O legendă la sfîrșit de secol ■ 16,00 Desene animate: Grădina ascunsă (Japonia) ■ **16,30 Film serial: Inimă sălbatică** (Mexic). Ep. 8 ■ **17,00 Campionatele europene de gimnastică pentru juniori** - finalele pe aparate. Transmisiune directă de la Charleroi (Belgia) ■ 20,00 Suedia, școala și teatrul ■ 20,45 Sansonete cu Pascal Sevran și invitații săi ■ 21,00 TVM. Mesager ■ 21,30 Descoperirea planetei ■ 22,00 Ritmuri muzicale ■ **22,15 La puterea a doua**. Realizator Gabriel Giurgiu. ■ **23,00 Film serial: Santa Barbara** (SUA). Episodul 292 ■ 23,45 Sub cupola circului. Redactor Dora Zorcă ■ 0,20 Întîlnirea de la miezul nopții. Informații din viața și activitatea grupurilor rock, românești și internaționale.

TELEVIZIUNI LOCALE

TVR IAȘI

Sîmbătă: Pr. II, orele 13,30-14,10 - Est Meridian Magazin de sfîrșit de săptămînă. "Un cadou pentru fiecare". Arta de a dărui ■ Cel mai frumos cadou ■ Ulițe și amintiri ieșene: Piața Unirii ■ Daruri pentru vîrsta a III-a ■ Microrecital folcloric ■ Desene animate dăruite celor mici ■ Cadouri muzicale ■ Vă oferim... o glumă ■ Concurs fulger.

Duminică: Pr.II, orele 7,00-13,00 - "5 x 2". "Cînd primele ninsori or să se cearnă..." Iarna între griji și bucurii... (sondaje, reportaje, informații utile) ■ Picătură de culoare - popas în atelierul pictorului Const. Radinschi ■ Versuri în alb - moment poetic ■ Telespectatorul de la capătul firului telefonic ■ De dragoste și de dor: întîlnire pe coordonate folclorice cu Angela Buciu ■ 8,00 Țara lui Piticot ■ 9,00 Fascinația muzicii: Videoteca maeștrilor - Leonard Bernstein ■ 10,00 Film serial: Cristal (ep. 37) ■ Dedicații muzicale ■ Oleacă de taifas: Grigore Ilisei în dialog cu prof. univ. Vitalie Belousov (II) ■ 11,45 Film serial: Fiica lui Mistral (ep. 5 - r) ■ 12,30 Magazin sportiv ■ Top 4 U ■ Concursul emisiunii

EUROPA NOVA

Sîmbătă: 10,00 Mati Nova: Desene animate; Aerobic cu Jane Fonda; Concursul emisiunii; Reteta zilei, concursul emisiunii, buletin rutier, modă; Farmecul dansului; Moaca săptămînii ■ **14,00 Terra**: Turul Egiptului (VIII); Martin Luther King jr. - un om al păcii (II); Nari Jhyowa - secretul zeiței (III) ■ 14,30 Europa Nova TV Chart ■ 15,30 Pași pe orizont: "Istoria Orientului Mijlociu" (ep. 3) ■ **16,00 Film serial: "Sărmana Clara"**, ep. 56 ■ 16,50 Euromusic ■ 17,00 Renmania - Pe calea văzului, în lumea... auzului: Radio Europa Nova ■ 17,15 Carusel - "Parisul e o carte". Invitați: Traian Mocanu, Valeriu Stancu ■ 18,15 Desene animate ■ 18,40 Euromusic ■ 18,50 Starea de veghe ■ 18,55 Publicitate ■ 19,00 Infonova ■ **19,40 Documentar: "De la Marx la economia de piață"** (ep. 4) ■ 19,55 Week-end Tonomat ■ 20.25 Publicitate ■ 20.30 Stadion ■ 21,00 Night Club (p.I) - Muzică, desene animate, umor ■ 21,40 Infonova ■ **21,55 Film: "Contractul"** (prod. SUA; regia Robert Parrish; cu: Michael Caine, Anthony Quinn) ■ 23,30 Night Club (p. II). Showbiz, camera ascunsă; Concurs Super Star Show ■ **0,30 Film: "O propunere de milioane"** (prod. SUA; regia Adrian Lyne; cu: Robert Redford, Demi Moore).

Duminică: 9,05 Mati Nova: Desene animate; Concert Eric Clapton; Retus; Totul despre blues; Din armele circului; ABC canin; Stan și Bran (I) ■ 14,00 Film documentar: "100 ani de cinema", ep. 2 (r) ■ 14,30 Retrospectiva politică ■ 14,45 Cum vă place? De ce arhitectul? ■ 15,15 Euromusic ■ **15,45 Film: "Tora! Tora! Tora!"** (prod. SUA). ■ 18.00 Lumea filmului ■ 18,50 Starea de veghe ■ 18,55 Publicitate ■ 19.00 Infonova ■ 19,40 Vitralii - Sanctuarele istoriei ■ 19,55 Staruri în concert ■ 20.25 Publicitate ■ **20,30 Film: "Starea civilă: necăsătorit"** (prod. SUA; regia Cameron Crowe; cu: Bridget Fonda, Campbell Scott) ■ 22,00 Infonova ■ 22,15 Magazin sportiv ■ 22,30 Film: "Domnul Verdoux" (r).

TELE'M

Sîmbătă: 7,00 Știri ■ **7,30 Răzbunarea** (s). Ep. 203 (r) ■ 8,20 Muzică și publicitate ■ **8,30 Fanfan La Tulipe** (f.); regia Christian Jacques; cu: Gérard Philipe, Gina Lollobrigida. ■ 10,00 "Mama York" (do) ■ 10,30 Junior club - emisiune cu și despre copii ■ 11,30 Film artistic ■ 13,00 Problemele orașului - emisiune în direct cu telespectatorii, care pot suna la telefon 143217, 112882 ■ 14,00 Luna și dincolo (do) ■ 14,30 Ancheta Tele'M: Cultura în economia de piață ■ 15,15 Muzică și publicitate ■ 15,30 Aventura spațiului (do) ■ 16,30 Destine în derivă ■ 17,15 Videoclipuri muzicale ■ 17,30 Film artistic ■ 19,00 Desene animate ■ 19,30 Actualitatea ieșeană ■ 20,00 Walt Disney prezintă: Meșterul casei (co., ep. 3) ■ 20,30 Walt Disney prezintă: Golden Girls (co., ep. 3) ■ 21,00 Răzbunarea (s). Ep. 204 ■ 21,50 Publicitate ■ **23,00 Film artistic: Casa din Rusia**. Cu: Sean Connery, Michele Pfeiffer

Duminică: 7,55 Avanpremiera Tele 'M ■ 8,30 Răzbunarea (s). Ep. 204 (r) ■ 8,50 Muzică și publicitate ■ 9,00 Doamna și vagabondul (d.a.) ■ 10,15 Muzică country ■ 10,30 Walt Disney prezintă: "The Muppets Show" (ep.2/r) ■ 11,00 Căldura chinezească (f., karate) ■ 12,30 Concert Iron Maiden ■ 14,00 Au trecut cinci ani (do). Ep. 3 ■ 15,05 Chemarea străinului (f.) ■ 16,45 Nădejde pentru familie (documentar artistic) ■ 17,20 Video-clipuri muzicale ■ 17,30 Jim Henson prezintă: Fraggle rock, ep. 2 (program pentru copii) ■ 18,00 Jim Henson prezintă: The Muppets Show, ep. 3 ■ 18,30 Walt Disney prezintă: Băiatul înfruntă lumea (co., ep. 3) ■ 19,00 Walt Disney prezintă: "Blossom" (co., ep. 3) ■ 19,30 Actualitatea ieșeană ■ **20,00 Buena Vista Movie prezintă: "Cocktail"** ■ 22,00 Răzbunarea (s). Ep. 205 ■ 22,50 Publicitate ■ **23,00 Marea nebunie** (f.)

TELEVIZIUNE PRIN SATELIT - RECOMANDĂRI

M6

Sîmbătă: ■ 13,20 Căsătoriți, doi copii (s):
■ 13,55 De dragul riscului
■ 16.50 Campionii (s):
■ 18,00 Răzbunătorii (s)
■ 21,45 La frontierele realului (s)
■ 23,35 Povestiri din criptă (s)

Duminică: ■ 13.10 Căsătoriți, doi copii (s): "Pasiuni și bătrînețe"
■ 18,10 Blit (episod pilot, f. TV, SUA).
■ 21,45 Zonă interzisă. Magazin.
■ 23,45 Cultură publicitară: Lumea halelilor exotice

TF 1

Sîmbătă: ■ 8,10 Club Mini.
■ 15,00 Cascadorul (s)
■ 17,50 Hercule (s)
■ 20,15 "O zi Coluche". Gaguri, gaguri. Un hohot de rîs cu Coluche

Duminică: ■ 8,35 Disney-club
■ 14,20 Walker Texas Ranger (s)
■ 17,55 Parada Disney (magazin)
■ 20,00 7 din 7. Magazin de informatii
■ 21,45 Poliția specială (f., 1985, Franța)

France 2

Sîmbătă: ■ 15,40 Leopardul zăpezilor (do)
■ 16,50 Viper (s)
■ 17,45 În ochiul spionului (s): "Alarmă de gradul I"
■ 19,05 Eurocops (s): "Mierea nopții"

Duminică: ■ 14,25 Lumea este a voastră. Invitat: Salvatore Adamo
■ 16,10 Cousteau (do)
■ 18,50 Stadion 2. Magazin sportiv
■ 21,50 La izvoarele Nilului (f.a., SUA). Regia Bob Rafelso; cu: Patrick Bergin, Ian Glen, Richard E. Grant.

7

Sîmbătă: ■ 13,50 Patru pentru Hawaii. Vremuri incerte (s., SUA, 1994)
■ 15,40 Gloante la desert (co.western, Italia, 1972)
■ 18,05 În misiune secretă. Asasinul căzut în capcană (s.p., SUA, 1989)
■ 21,15 Cea mai mare lovitură a ei (f.a., SUA, 1992). Regia Michael Ritchie
■ 23.15 Alarmă maximă (f.a., SUA, 1992). Regia Andrew Davis.

Duminică: ■ 13,40 Cousteau. Aventuri în ocean. (do., Franța, 1967/93)
■ 14,50 Izbucnirea panicii (f.a., SUA, 1976). Regia Earl Bellamy
■ 19,25 Babylon 5. Pierduți în timp (s. SF, SUA, 1994), cu: Michael O'Hare
■ 21,15 Pasiune perfect calculată (thriller, SUA, 1992). Regia Phil Joanou; cu: Richard Gere, Kim Basinger

SAT 1

Sîmbătă: ■ 11,40 Fereastra de la dormitor (co, SUA, 1987)
■ 14,50 Nava spațială Enterprise - Generația următoare - Avansarea (s. SF, SUA, 1994)
■ 15,50 Time Tax - Pumni de fier (s. SF, SUA, 1993); regia Rob Stewart;
■ 23,00 Flatliners- Astăzi este o zi frumoasă pentru a muri (thriller, SUA, 1990)

Duminică: ■ 11.20 Aurul lui Mckenna (w., SUA, 1967) cu Gregory Peck.
■ 17,25 Șoimi în furtună (p. a XV-a) - Decizie pe Mont Royal (s., SUA, 1994)
■ 22,15 Curtea cu juri - Acuzație de crimă fără cadavru (f. p. a-IV-a, Germania, 1995); regia Erwin Keusch; cu: Jenny Grölmann, Rita Langyel

RTL TELEVISION

Sîmbătă: ■ 12,55 New Spiderman (s)
■ 13,45 Full House.
■ 15,25 Ființa din mlaștină. (s)
■ 17.45 Beverly Hills, 90210. (s)

Duminică: ■ 12,05 Fantastic Journey. Prizonieri pe insula timpului.(s)
■ 14,15 Nanny. Vechea dragoste nu ruginește niciodată (s)
■ 17,50 Earth 2. Nu există viață fără apă (s.)
■ 21,15 Crăciun cu Willy Wuff II. O mamă pentru Lieschen (f. Germania, 1995)

RAIDUE

Sîmbătă: ■ 17,20 Zum zum zum. Film muzical, 1969.
■ 19,05 Senin variabil. Emisiune de Osvaldo Bevilacqua
■ 19,45 Hunter (s)
■ 21,50 Film thriller

Duminică: ■ 11,15 Mica sirenă.
■ 12.30 Blossom (telefilm)
■ 15,10 Star Trek-Deep Space Nine.
■ 20,00 Fotbal: Campionatul seriei A

EUROSPORT

Sîmbătă: ■ 13.30 Cupa mondială la Snowboard.
■ 14.30 Schi alpin. Cupa mondială (masculin). SUA
■ 15,15 Atletism. Marea Britanie
■ 17,00 Tenis feminin. Franța

Duminică: ■ 12.30 Sărituri cu schiurile de la Lillehammer, Norvegia (r)
■ 14,30 Schi alpin. Cupa mondială (masculin), Vail, SUA.
■ 15,30 Tenis feminin. Trofeul de la Cap d'Agde, Franța. În direct, finala
■ 21,00 Campionatele europene de nunchak, 21 octombrie, Olanda

Radio NORD-EST

Sîmbătă: 7,00-14.30 Cu bastonul prin tîrg. Emisiune de informații, muzică și divertisment (9,00-10,00 Ora fără buletin, o emisiune pentru copii realizată de Vasilica Oncioaia și Geo Șvaiter - Teatrul Luceafărul; 11,00-11,30 Divertis radio show - show radiofonic realizat de grupul Divertis în colaborare cu Ars Nova; 14,00-14,30 Buletinul de știri și programul Actualitatea, preluate de la BBC) ■ 14,30-18,00 Cutreierînd America în week end. Emisiune de muzică country și concursuri. Realizatori: Costi Rezlescu și Andi Barbu ■ 18,00-19.00 BBC: Buletinul de știri și Actualitatea ■ 19,00-20,00 Top clasic 10. Epoca de aur a muzicii pop în 60 de minute. Realizator Sandi Leonties. ■ 20,00-21,00 Albumul săptămînii. ■ 21-21.30 BBC: Buletinul de știri și Actualitatea ■ 21,30-24,00 Dedicații muzicale. Muzică la cererea ascultătorilor. Gazde: Gabriela Gugeanu și Cătălin Elisei ■ 0,00-4.00 Weekly top 40. Emisiune realizată de Gabi Dobroiu (Radio Pro FM București) ■ 4,00-7,00 Backtraxx USA - Voa Europe.

Duminică: 7,00-8,00 Ritmuri de înviorare ■ 8,00-8,30 BBC: Buletinul de știri și Actualitatea ■ 8,30-12,00 Gamela cu nechezol. Emisiune de divertisment oferită ascultătorilor de Teatrul Ludic și Radio Nord-Est ■ 12,00-16,00 Mega 72,44. Realizatori: Sandi Leonties și Cătălin Elisei ■ 16,00-18,00 Nashville record (Voa Europe) ■ 18,00-19,00 BBC: Buletin de știri și Actualitatea ■ 19.00-21,00 Clepsida cu sporturi. Emisiune de informații sportive. Realizator Septimiu Sărățeanu ■ 21,00-24,00 Dedicații. Muzică la cererea ascultătorilor. Gazde: Carmen Pinghireac și Octavian Tudorache ■ 0,00-2,00 Planet 2000 - Voa Europe ■ 2,00-3,00 Soul music - Voa Europe ■ 3,00-4,15 Albumul nopții ■ 4,15 Jazz - Voa Europe ■ 5,00-5,30 Ritmuri de înviorare.

Radio IAȘI

Sîmbătă: 6,00 - 9,00 Diminețile noastre (6,00 Știri; 7,00 Radiojurnal; 8,00 Știri) ■ 9,00-10,00 Onoare și patrie ■ 10,00-10,05 Buletin de știri ■ 10,05-11,00 Planeta copiilor ■ 11,00-11,45 Transmisie fotbal Divizia A (repriza I) ■ 11,45-12,00 Muzică; publicitate ■ 12,00-13,00 Transmisie fotbal Divizia A (repriza a II-a) ■ 13,00-13,15 Radiojurnal ■ 13,15-16,00 Întîlniri pe unde medii: Agenda week-end (spectacole, concerte, expoziții, muzee, drumeții etc.); invitatul emisiunii (15,00-15,05 Știri, meteo; Umor, fapt divers, concurs muzical; Retro songs) ■ 16,00-16,15 Radiojurnal Iași ■ 16,15-18,00 Radioalmanah ■ 18,00-19,00 Corespondența radio - muzică populară ■ 19,00-19,15 Radiojurnal ■ 19,15-21,00 Serile muzicale ale studioului: Portret (componistic, interpretativ); Excelsior jazz; Compact disc; Constelația lirei ■ 21,00-21,15 Radiojurnal, sport, meteo ■ 21,15-22,00 Serile muzicale ale studioului. Panoramic pop - emisiune consacrată muzicii ușoare românești.

Duminică: 6,00-9,00 Diminețile noastre; avanpremiera (6,00 Știri; 7,00 Radiojurnal; 8,00 Știri; 8,10-8,30 Gînduri creștine; 8,40 Sport ■ 8,47 Avanpremiera radio) ■ 9,00-10,00 Satul românesc ■ 10,00-10,05 Buletin de știri ■ 10,05-11,30 Transmisia slujbei de la Catedrala Mitropolitană Iași ■ 11,30-12,00 Program de muzică ușoară ■ 12,00-13,00 Corespondența radio - Muzică populară ■ 13,00-13,15 Radiojurnal ■ 13,15-16,00 Întîlniri pe unde medii: Orele muzicii - emisiune de audiții muzicale; Country hit; Agenda de concert, spectacole, calendar, interviuri etc.; Din cîntecele țărilor latine; Albumul cîntecului francez (alternativ); Știri - ora 15,00; Fan Club; Sunetul muzicii ■ 16,00-16,15 Radiojurnal ■ 16,15-19,00 Perpetuum duminical I ■ 19,00-19,15 Radiojurnal ■ 19,15-20,00 Perpetuum duminical II ■ 20,00-22,00 Serile muzicale ale studioului: Galaxia rock; Romanțe și cîntece de neuitat I ■ 21,00-21,15 Radiojurnal, sport, meteo. Romanțe și cîntece de neuitat II; Floare-albastră (poezie de dragoste); Antologia șlagărului.

TELECABLE

TELECABLE I

Sîmbătă: 8,00 - 18,00 PROGRAM ANTENA 1. Din cuprins: Film serial - Capcană periculoasă; Observator; Film artistic - Zona roșie (dramă); Film artistic - Odiseea de la miezul nopții (comedie); Medalion - Elton John; Film artistic - Călărețul fantomă (aventuri); Film artistic - Ray Master și diamantul fabulos (polițist) ■ **18,00 - 3,00 PROGRAM PROPRIU** ■ 18,00 Film - Cel mai bun prieten al omului ■ 19,25 Film - Agent de delicte ■ 21,00 Film - Kickboxerii studenți ■ 22.25 Film - Lanț de comandă ■ 0,00 Film - Patima primejdioasă ■ 1,30 Film - Cîinii străzii

Duminică: 8,00 - 18,00 PROGRAM ANTENA 1. Din cuprins: Observator; Film artistic - Divorțul (comedie); Film artistic - Rătăcind în cimitir (horror); Film serial - Digby; Eric Clapton - omul și muzica (I); Integrale muzicale - Simple Minds (II); Teleshoping; Film artistic - Căminul de bătrîni (comedie); Fotbal mondial; Film serial - Matrix ■ **18,00 - 3,00 PROGRAM PROPRIU** 18,00 Film - Cauze probabile ■ 19.30 Film - Din nou în acțiune ■ 21,00 Film - Verigheta ■ 22.35 Film - Salutul Juggerului ■ 0,00 Film - Tăcerea adulterului ■ 1,30 Film - Contact periculos

TELECABLE II

Sîmbătă: 10,10 Desene animate - Mica sirenă ■ 13,10 Film - Potopul ■ 14,40 Film - Povestiri stranii ■ **16,10 - 1,00 PROGRAM TELE 7 ABC** ■ 16,10 Post-meridian ■ 17,30 Cocktail ■ 18,00 Film documentar ■ 18,30 Desene animate ■ 19,00 Linia întîi ■ 20,00 Film serial - K.I.T.T. ■ 20,50 Mitică ■ 21,00 Telejurnal ■ 21,45 Film serial - Kung Fu ■ 22,40 Reporter Tele 7 Abc ■ 23,35 Telefon Top abc ■ 0,10 Linia fierbinte.

Duminică: 10,00 Desene animate - Batman ■ 13,00 Film - Asta nu poate fi dragoste ■ 14,30 Film - Deci m-am căsătorit cu un fost criminal ■ **16,00 - 21,45 PROGRAM TELE 7 ABC** 16,00 Post-meridian ■ 17,30 Panorama cinematografiei mondiale ■ 18,00 Film documentar ■ 18,30 Desene animate ■ 19,00 Linia întîi ■ 20,00 Film serial - Renegatul ■ 20,50 Povestea vorbei ■ 21,00 Telejurnal ■ 21,45 Film - Tango ■ 23,05 Film - Plăcere.

OPERA ROMÂNĂ

Opera Română Iași prezintă **sîmbătă, 2 decembrie, la orele 18,30, spectacolul "Tosca", operă în trei acte de G. Puccini** (spectacol dedicat Zilei Naționale a României). Conducerea muzicală: Leonard Dumitriu.

FILARMONICA "MOLDOVA"

Duminică, 3 decembrie, la orele 18,00, la **Filarmonica "Moldova"**, va avea loc un concert susținut de **"Cantores amicitiae"**. Dirijor Nicolae Gâscă.

BOJDEUCA "I. CREANGĂ"

Duminică, 3 decembrie, la orele 10,00, la **Bojdeuca "Ion Creangă"**, va avea loc **a 69-a întîlnire în cadrul Cenaclului literar de proză "Ion Creangă"**. Citește Marcel Vârlan.

TEATRUL NAȚIONAL

Teatrul Național "Vasile Alecsandri" prezintă:

- **sîmbătă, 2 decembrie, la orele 18,00, în sala Studio, spectacolul cu piesa "Pic-nic pe cîmpul de luptă"** de Fernando Arrabal. Regia: Irina Popescu Boieru;

- **duminică, 3 decembrie, la orele 19,00**, în sala mare a teatrului, va avea loc spectacolul cu piesa **"Nu muriți din întîmplare"** de Ion Băieșu. Regia: Ion Sapdaru.

BIBLIOTECA "GH. ASACHI"

La **Biblioteca "Gh. Asachi"**, la clubul **"Prietenii muzicii", sîmbătă, 2 decembrie, la orele 16,00**, va avea loc **o nouă audiție muzicală** în cadrul seriei de concerte educative. În program: **J. Haydn - "Oratoriul «Creațiunea»"**. Prezintă: prof. univ. G. Pascu, prof. univ. dr. G. Ocneanu.

Sîmbătă, 2 decembrie, la orele 11,00, în cadrul **"Studioului Artelor"** de la Biblioteca "Gh. Asachi", sub genericul **"Zilele Bucovinei la Iași"**, va avea loc conferința cu tema **"Adrian Fochi și alți folcloriști bucovineni"**, susținută de conf. univ. dr. Mircea Fotea.

DIN TELEFOANELE, SCRISORILE ȘI AUDIENȚELE ZILEI

Rubricile "Din telefoanele, scrisorile și audiențele zilei" și "Ultimul vagon poștal" au menirea de a asigura un dialog direct între cititori și reprezentanții principalelor instituții publice. În cadrul acestor rubrici cititorii își pot exprima opiniile în legătură cu diverse probleme locale și de interes național. Semnatarii scrisorilor sînt rugați să folosească un limbaj decent și să nu aducă acuzații nefondate. Pentru atestarea veridicității afirmațiilor făcute, materialele prezentate la redacție pot fi însoțite de copii xerox ale unor acte doveditoare. De asemenea, semnatarii scrisorilor trebuie să lase un număr de telefon la care pot fi contactați pentru relații suplimentare.

Redactorul de serviciu răspunde apelurilor dvs. la numerele de telefon 271271 și 172557 la orice oră din zi și din noapte.

■ *Lumină, de ziua Marii Uniri*

Din partea serviciului de investiții al ***Filialei de Rețele Electrice Iași (FRE)***, am primit o notă prin care ni se face cunoscut că în noul cartier Aerodrom, din municipiul Pascani și în satul Cîrlig - comuna Popricani, echipele de constructori de la ELCO S.A. și Electromontaj Bacău au pus în funcțiune rețelele de alimentare cu energie electrică. "Considerăm această realizare ca o modestă contribuție a energeticienilor la sărbătorirea Marii Uniri de la 1 Decembrie 1918" - se afirmă în notă. Este demn de menționat că din cei 300 milioane de lei alocați la capitolul "Electrificări", lucrările din Pascani au depășit 100 mil., adică circa 35%.

Ni se mai relatează că Filiala Iași lucrează în ritm alert pentru extinderea rețelelor electrice în Breazu, Bîrnova, Valea Adîncă, șoseaua Iași-Ciurea, în așa fel încît, de Crăciun, și casele nou construite să aibă lumină. O veste bună și pentru ultimele două cătune neelectrificate încă din județul Iași, satele Vama și Pădureni, din comuna Popești: se speră că, după alocarea fondurilor prevăzute, să se aprindă becurile și în aceste localități, în prima jumătate a anului viitor.

■ *Strada Smîrdan*

Am mai scris despre circulația intensă de pe această arteră rutieră, îngustă, dar mult solicitată. În ultimii ani, pe această stradă s-au înființat multe unități economice, de prestări servicii: ateliere de service auto, ateliere de tîmplărie, unități comerciale en-gros și en-detail, garaje tip auto-service. Relațiile de serviciu obligă pe agenții economici de pe această arteră să permită staționarea și parcarea mașinilor pe trotuarele acestei străzi (simbolice, ca funcționalitate din mai multe cauze).

De exemplu, lîngă atelierul de tîmplărie ANA-IRINA de pe strada Smîrdan 83, zace depozitat (nu parcat!), un microbuz verde, fără număr de înmatriculare; în fața unității S.C. BIG MAMA staționează permanent, două-trei mașini, părăsite: cauciucuri dezumflate, aripi lipsă etc. Pe această stradă s-au executat cîteva lucrări de branșare la rețeaua de gaze: s-au săpat tranșee de-a lungul trotuarelor apoi au fost acoperite doar cu pămînt; nu s-au refăcut trotuarele. Cam jumătate din stradă se prezintă astfel. La noul garaj cu etaj, ultramodern, mașinile clienților sînt spălate cu jet puternic iar apa încărcată cu pămînt, se împrăștie pe stradă, transformînd-o în patinoar. Cîte semnale mai sînt necesare pentru a se pune ordine și pe strada aceasta atît de solicitată?

■ *Ecouri la inițiativa organizării asociațiilor de locatari*

Am primit o scrisoare de la ***Ioan Ghineț***, un ieșean preocupat în permanență de probleme edilitare și civice. În scrisoare, dînsul salută inițiativa Consiliului Municipal de a elabora, cu ajutorul regiilor de prestări servicii (apă, canal, termoficare etc), un program de organizare a activității asociaților de locatari.

Amintind că a mai făcut unele demersuri publicate în presă, Ioan Ghineț subliniază că organizarea trebuie să aibă drept scop principal protejarea locatarilor și așezarea, pe temeiuri corecte, a relațiilor dintre locatari, și prestatorii de servicii. "Regulamentul în sine nu trebuie privit doar ca o formulă de eliminare a blocajelor financiare. Trebuie să vină și în sprijinul cetățeanului, să-l servească cît mai bine; se știe că omul muncește așa cum trăiește". De asemenea, el propune:

- să se înființeze comisii sociale care să verifice cauzele pentru care unele familii nu au posibilitatea de a-și achita obligațiile;

- persoanelor și familiilor cu venituri mici să li se dea dreptul de a-și achita datoriile, în anumite perioade ale anului, în special iarna, eșalonat, în rate, într-un termen de maximum 6 luni;

- sub îndrumarea regiilor de specialitate, să se formeze echipe de profesioniști, care să fie abilitate de a verifica în apartamente, starea tehnică a instalațiilor și amenajărilor și să stabilească volumul de reparații necesare.

Exprimîndu-ne speranța, alături de corespondentul nostru, că aceste propuneri vor fi luate în seamă de către edilii municipiului, așteptăm un răspuns.

■ *Au dispărut stațiile de troleibuz?*

Mircea Palade ne-a trimis o scrisoare în care descrie ce a pățit într-o seară cînd aștepta un troleibuz la o stație de pe strada Primăverii. Fiind noapte și neîntîlnind, nici un trecător să întrebe dacă stația din fața Policlinicii industriale mai există, a așteptat peste jumătate de oră să apară un troleibuz cu numărul 43. Cînd a venit, a oprit la peste 100 de metri de locul unde știa că este stație (indicatorul nu mai exista) și cînd au întrebat-o pe încasatoare, aceasta nu a putut da un răspuns clar. A doua zi a verificat pe traseu și a constatat că lipsesc indicatoarele de stații, patru la număr, de pe ambele sensuri ale traseului. Nici măcar în fața autobazei RATC, de după Stația de Salvare, nu mai exista indicator. Interesant este faptul că situația persistă de cîteva zile. Ce s-a întîmplat cu aceste stații? Au dispărut?

■ *Actualitatea în catren*

Mereu primim sesizări de la locatari că în apartamente caloriferele abia se dezmorțesc: în presă, domnii de la R.A. Termoficare acuză pe cei de la CET că îi "fură la temperatură" iar "ceata" celor de la CET îi învinuiește pe "termoficanți" că au pierderi pe rețea.

Îmi vine în minte minunata poezie a lui George Coșbuc, "Iarna pe uliță", și-mi permit o opinie versificată:

"Nu pot să-ndrept vreo suliță
Eu spre Coșbuc, să-l iau în focuri,
Dar "Iarna (lui) pe uliță"
Cam seamănă cu cea din blocuri.

Constantin IURAȘCU
Teo Popescu

☎ TELEFOANE UTILE

- ☎ **SALVARE: 961**
- ☎ **POMPIERI: 981**
- ☎ **POLITIE:** Inspectoratul Județean Centrala 140720; Dispecerat 146666; Municipiu Centrala 140020 Dispecerat 146840/955 Ofiter de serviciu 146850; Serviciul Circulatie - 140070.
- ☎ **SERVICII MEDICALE MOBILE** (asistență medicală de urgență la domiciliu): 113130/569, zilnic între orele 7,00-23,00
- ☎ **PROTECȚIA MUNCII.: 116139**
- ☎ **AGENȚIA C.F.R.: 147673**
- ☎ **INFORMAȚII GARĂ: 146333**
- ☎ **AUTOGARĂ: 146587**
- ☎ **TAXICOM, dispecerat: 953, 146593**
- ☎ **AGENȚIA TAROM: 115239**
- ☎ **INFORMATII AEROPORT: 178126**
- ☎ **STATII PECO: Baș Ceauș - 176865; Aurel Vlaicu - 175872; Bucium - 132891; Crișan - 112182; Păcurari - 164142; Sărărie - 147480.**
- ☎ **A.C.R. - informații utile: 112345, 130177.**
- ☎ **DISPECERATE: R.A. Gaz-Metan - 141737; R.A. Apă-Canal - 142451; Renel - 147070, deranjamente - 929; Termoficare - 141956; R.A. Locuința - 112434; Telefoane - Deranjamente - 921; Protecția mediului - 147010.**
- ☎ **GARDA FINANCIARĂ: 114065, 112427.**
- ☎ **ADMINISTRAȚIA FINANCIARĂ: 143030**
- ☎ **TRIBUNAL: 146300**
- ☎ **PROCURATURĂ: 212566**
- ☎ **CAMERA DE COMERȚ: 117757**
- ☎ **CENTRUL MILITAR JUDEȚEAN: 146370**
- ☎ **STATUL MAJOR JUDEȚEAN DE APĂRARE CIVILĂ: 214470**
- ☎ **HOTELURI: Moldova - 142225; Traian - 143330; Unirea - 142110; Continental - 114320; Sport - 232800.**
- ☎ **POLICLINICA CU PLATĂ: triaj informații - 117244**
- ☎ **OFICIUL JUDEȚEAN PENTRU PROTECȚIA CONSUMATORILOR: 145392.**
- ☎ **LABORATOR ANALIZE "PRO FAMILIA": 230431**
- ☎ **Servicii de pază și protecție, intervenții GUARD SECURITY: tel: 210094; tel/fax: 212658.**

REPARAȚII

- ☎ **Tîmplărie - 158588**
- ☎ **Rașchetat parchet - 126923**
- ☎ **Hidroizolații terase, subsoluri, garaje - 174340**
- ☎ **Închideri balcoane - 117512**
- ☎ **Sobe, construcție-curățire - 177878**
- ☎ **Instalații sanitare - 160164**
- ☎ **Reparații mașini de spălat rufe, vase, mașini de uscat, rebobinări motoare - 173204**
- ☎ **Frigidere - 251006; 220859**
- ☎ **Aragaze - 132141**

Monitorul
cotidian de informații

Str. Smîrdan nr. 5 ■ Tel. 17.25.57;
271271; 271333; 271467 (centrala) ■
Fax 27.04.15
■ Publicitate tel./fax 14.47.76

■ REDACTOR ȘEF - Dan Radu
■ REDACTOR ȘEF ADJUNCT - Toni Hrițac
■ SECRETAR GENERAL DE REDACȚIE - Marius Cristian

SEFI DEPARTAMENTE:
■ Eveniment național și internațional: Cristian Racu (int. 110)
■ Investigații speciale: Valentin Gheorghită (int. 123)
■ Economic: Costel Stroescu (int. 117)
■ Cultură: Dorin Popa (int. 109)
■ Sport: Nicolae Grecu (int. 107)
■ Redactor de serviciu: Constantin Iurașcu (int. 124)
■ Fotoreporter: Constantin Plop
■ Grafică: Lucian Amarii, Daniel Melinte
■ Publicitate: Cristina Labonțu (int. 122, fax 144776)
■ Difuzare: Mihai Tudose (int. 120)
■ Contabilitate: Antoneta Filip (int. 112)

ABONAMENTELE se pot face la orice Oficiu Poștal din țară.
MONITORUL figurează în catalogul Presei interne la poziția 838.

NORD-EST PRESS
- agenție de presă -
Str. Smîrdan nr. 5 ■ Tel. 17.25.57;
271271 (centrala) ■ Tel 14.56.10
■ EDITOR: Mona Dîrțu

EDITOR
NORD-EST
Str. Smîrdan nr. 5 ■ Tel. 17.25.57; 27.12.71
■ Fax 27.04.15
Director general:
ALEXANDRU LĂZESCU
Director editor:
FLORIN ZAMFIRESCU
Director de marketing:
CEZAR CALUSCHI
Director executiv:
GABRIEL RUSU

TIPAR OFFSET: MULTIPRINT, Iași str. Sf. Lazăr nr. 49

MONITORUL EXTERN

Încercare nereusită de a intra ilegal în Italia

Un vas cu imigranți albanezi a naufragiat în sudul Italiei

O persoană a fost ucisă și alte 17 sînt date dispărute după ce un vas suspectat că transporta imigranti ilegali a naufragiat în sudul Italiei, au anunțat vineri oficialitățile peninsulare. Cinci albanezi au fost salvati din apele Adriaticii după ce o navă germană de patrulare dăduse alarma. Cei salvați au declarat că la bordul navei se aflau 23 de persoane, dar nu au putut da detalii asupra accidentului. Paza de coastă italiană continuă cercetările în zonă pentru a recupera eventuali supravietuitori. Zeci de albanezi încearcă, în fiecare săptămînă, să traverseze Adriatica în mici ambarcațiuni pentru a intra ilegal în Italia.

Turcia

Un candidat în alegerile parlamentare a fost ucis și ars în automobilul său

Un agent de bursă turc, care candida în alegerile parlamentare de anul acesta, din partea partidului conservator al premierului Tansu Ciller, a fost ucis și ars, vineri, la Istanbul, în automobilul său. "Era, într-adevăr, candidat în alegeri. Dar avea și multe relații în lumea afacerilor, așa că nu considerăm că a fost o crimă politică. Cercetăm toate posibilitătile", au declarat surse ale poliției din Istanbul. Ismail Yener Kaya, candidat al Partidului Căii Juste, a fost, probabil, ucis, înainte de a fi legat cu cătușe de automobilul său și ars. Crima s-a comis în districtul Bagcilar din istanbul, iar cadavrul a fost recuperat de o echipă a pompierilor din oraș. Kaya, care își are propria casă de brokeraj, a avut o detenție de cîteva luni, cu mai mult de 10 ani în urmă, fiind implicat într-un scandal de bursă. El era un candidat cu o cotă modestă al partidului condus de Ciller, pentru alegerile parlamentare din acest an, într-o circumscripție din Istanbul.

Afganistan

Avioane ale rebelilor Taleban au bombardat Kabulul

Avioane ale rebelilor Taleban au bombardat din nou, vineri dimineața, capitala afghană, Kabul. Nu s-au anunțat, încă, pierderi umane sau pagube materiale. Avioanele au survolat orașul, aflat în stare de asediu, lansînd patru bombe asupra acestuia.

Bombardamentul a avut loc la o zi după ce un atac cu rachete asupra Kabulului a ucis cel puțin 17 persoane și a rănit alte 26. Un raid aerian a provocat, duminică, moartea a cel puțin 35 de locuitori ai Kabulului și rănirea a mai mult de alti 140. Guvernul președintelui Burhanuddin Rabani a făcut responsabile de aceste atacuri milițiile islamice Taleban. Guerilele Pashtun Taleban au rămas în fortificațiile lor de pe dealurile aflate în sudul și sud-vestul orașului, intentionînd să preia controlul asupra capitalei afghane, pînă la sosirea iernii. Ei luptă pentru răsturnarea președintelui Rabbani și a guvernului său și pentru instaurarea unui stat strict islamic.

La Sarajevo

Bosnia și Grecia au stabilit relații diplomatice

Bosnia și Grecia au stabilit joi relații diplomatice în cadrul unei ceremonii ce a avut loc la Sarajevo în prezenta ministrului de Externe bosniac, Muhamed Sacirbey și a omologilor săi din Grecia și Iran: Karolos Papoulias și Ali Akbar Velayati. Deși Grecia a fost privită ca un aliat al sîrbilor bosniaci în războiul împotriva musulmanilor, Papoulias a declarat că "țara sa nu a fost partizanul nici unei tabere implicate în război, ci a fost suporterul păcii". El a apreciat totodată că stabilirea relatiilor diplomatice este un moment de importanță exceptională.

Bob Dole îl susține pe Bill Clinton

Liderul republicanilor din Senat sprijină trimiterea trupelor americane în Bosnia

■ *Bill Clinton a alocat fondurile pentru trupele americane din Bosnia*

Liderul majorității republicane din Senatul SUA, ***Bob Dole,*** a afirmat, joi, că va sprijini politic planul președintelui Clinton de a trimite trupe americane pentru menținerea păcii în Bosnia. Dole a precizat că este în curs de pregătire o rezoluție de aprobare a misiunii militarilor americani în Bosnia, incluzînd prevederi referitoare la protecția trupelor și la ieșirea lor de pe teritoriul ex-iugoslav în termen de un an. Rezoluția va fi suspusă votului la sfîrșitul săptămînii viitoare sau la începutul celei următoare. ***"Este un moment important în istoria americană. Președintele și-a asumat un angajament foarte important"***, a afirmat liderul republican, într-un discurs susținut în fața senatorilor. El și-a exprimat convingerea că Congresul va actiona corect aprobînd această rezoluție, menționînd că legislativul va încerca să facă tot posibilul pentru a reduce numărul de victime în rîndurile celor peste 20.000 militari care vor păși în Bosnia. Rezoluția va stipula, a mai afirmat Dole, și un plan strategic de reîntoarcere, după încheierea misiunii. Forța multinațională condusă de NATO - care va număra peste 60.000 de militari - se va deplasa în Bosnia la cîteva zile după semnarea oficială a acordului de pace de la Dayton, care va avea loc în cadrul unei ceremonii la Paris, în ziua de 14 decembrie.

Bob Dole (stînga) a fost de acord cu Bill Clinton (dreapta) că pacea din fosta Iugoslavie trebuie apărată cu armele

Președintele SUA, Bill Clinton, a semnat, joi, un proiect de buget militar, care include și fondurile necesare trupelor americane ce vor fi trimise în Bosnia, dar lupta cu Congresul asupra bugetului federal rămîne deschisă. Într-o declaratie dată publicității cu cîteva ore înainte de miezul nopții, se arată că ***"președintele a semnat proiectul pentru că administrația a ajuns la un acord cu liderii Congresului în privința fondurilor necesare trupelor americane ce vor fi desfășurate în Bosnia"***. Clinton va încerca, totuși, să convingă Congresul să discute din nou unele programe prevăzute în bugetul de 243 de miliarde de dolari, deoarece acestea nu sînt necesare apărării SUA. Negocierile asupra bugetului national, incluzînd fondurile pentru functionarea guvernului după 15 decembrie a.c., au eșuat joi, urmînd să fie reluate luni. Discuțiile prevăzute pentru acest sfîrșit de săptămînă au fost anulate. Purtătorul de cuvînt al Casei Albe, Mike McCurry, a declarat că Bill Clinton, aflat în vizită în Irlanda de Nord, i-a transmis telefonic lui Leon Panetta, secretarul administrației americane, instructiuni precise asupra bugetului militar, în funcție de progresele înregistrate în negocierile cu republicanii. Aceștia doresc ca administratia democrată să facă propuneri concrete asupra relansării bugetului în următorii șapte ani, și nu să folosească proiectul de buget pe 10 ani al lui Clinton. ***"Ei doresc ca noi să aruncăm la coș proiectul nostru de buget și să propunem unul nou. Așa ceva nu vom face niciodată"***, a declarat un oficial al administrației Clinton.

A fost desemnat succesorul lui Claes

Javier Solana este noul secretar general NATO

Ministrul de Externe al Spaniei, Javier Solana, a fost desemnat în functia de sécretar general NATO. El îi succede lui Willy Claes care a demisionat în urmă cu două luni în urma unor acuzații de corupție. Administrația Statelor Unite sugerase joi, că îl va sprijini pe actualul ministru spaniol de Externe pentru a ajunge în funcția de secretar general al Alianței Nord-Atlantice. Deja aflați într-o dispută cu Europa Occidentală în privința noului secretar general al NATO, oficialii americani au refuzat să discute public problema candidatului preferat de Washington. Nicholas Burns, purtătorul de cuvînt al Departamentului de Stat, refuzase, două zile consecutiv, să-l recunoască pe Solana drept candidatul favorit pentru cel mai înalt post din Alianță

"Statutul orașului Sarajevo nu trebuie să fie rediscutat"

■ *a declarat ministrul britanic de Externe, Malcolm Rifkind*

Marea Britanie a declarat, joi, că misiunea ei de pace în Bosnia nu va fi pe termen nelimitat. Ministrul britanic de Externe, Malcolm Rifkind, a avertizat partea sîrbă că prevederile tratatului nu sînt negociabile. "Statutul orașului Sarajevo nu poate fi rediscutat și nu trebuie să fie rediscutat", a declarat el în fata unei comisii parlamentare. Civilii sîrbi din Sarajevo se tem că musulmanii și croatii, care au fost asediati, timp de trei ani și jumătate, de către forțele sîrbești din jurul capitalei, vor trece la represalii cînd capitala bosniacă va intra sub controlul federatiei croato-musulmane. Sîrbii separatiști din Sarajevo au solicitat guvernului musulman mai multe garantii privind securitatea lor. Cererea le-a fost refuzată, guvernul declarînd că ei se bucură de aceleași drepturi ca și toti ceilalti. Conform acordului de pace de la Dayton, federatia croato-musulmană va ocupa jumătate din teritoriul Republicii Bosnia, dar capitala va trece integral sub control federal. Efective NATO, cuprinzînd în jur de 60.000 de soldați, vor fi trimiși să supravegheze implementarea acordului de pace.

Rezultate partiale ale alegerilor din Egipt

Partidul președintelui Mubarak nu are concurent

■ *opoziția a protestat în privința corectitudinii alegerilor*

Partidul Național Democrat (NDP), al președintelui ***Hosni Mubarak*** **(foto)**, a obtinut, conform rezultatelor partiale, 90% din voturi. Deocamdată, se cunosc ocupanții a 168 de locuri din cele 444 ale parlamentului, 152 dintre aceștia apartinînd NDP. Un singur candidat al opoziției a reușit, pînă acum, să ocupe un loc în parlament, alte 15 locuri fiind ocupate de independenti. La aceste alegeri au fost înscriși aproape 4.000 de candidati. Opoziția a semnalat, însă, multe neregularități și fraude, mergînd de la arestări în masă ale agenților electorali pînă la violări ale urnelor. S-au înregistrat, de asemenea, numeroase violente de stradă. O persoană a fost ucisă și alte 21 rănite în orașul Qalin, unde 2.000 de suporteri ai candidatului local al NDP s-au ciocnit cu poliția în timp ce atacau secția de votare, acuzînd comisia electorală că influențează rezultatul în defavoarea acestuia. Rezultatele oficiale finale vor fi anuntate în cursul serii de vineri, dar observatorii au declarat că în 60% dintre circumscriptii va fi necesar al doilea tur de scrutin din cauza rezultatelor strînse.

Celebrul practicant al euthanasiei

Dr. Jack Kevorkian a primit un premiu pentru contribuție la întărirea libertății individuale

Dr. ***Jack Kevorkian***, medicul care a ajutat oamenii aflati pe patul mortii să se sinucidă pentru a scăpa de agonie, a primit joi, premiul **"Sovereign Fund"** pe anul 1995, pentru contribuția sa la exprimarea libertății individuale în Statele Unite. "Nu există drept mai fundamental decît dreptul legal de a-ți alege cum să trăiești și să mori", a afirmat președintele organizației "Sovereign Fund", anunțînd atribuirea acestui premiu lui Kevorkian. El a adăugat că "nici un principiu moral nu poate fi mai justificat decît acela de a-i ajuta pe alții să obțină și să mențină acest drept". "Sovereign Fund", o fundație particulară cu sediul în statul California, este devotată convingerii că oamenii trebuie să obțină dreptul de a-și controla propriul destin. Premiul anual al fundației, însoțit și de o sumă de bani corespunzătoare, este atribuit oricărui cetățean american "pentru o viziune de excepție, pentru devotament și reusită în promovarea libertății individuale". Fundația californiană a notat că "Dr. Kevorkian și-a dedicat activitatea profesională luptei împotriva controlului practicii medicale convenționale și guvernului asupra celor mai intime aspecte ale vieții oamenilor". "Drept răsplată, dr. Kevorkian a pierdut dreptul de a practica medicina, a suferit critici aspre și răzbunarea zeloților", mai afirmă Sovereign Fund.

A opta zi de proteste sindicale a fost marcată de violente

Ciocniri între greviștii francezi și poliție

Greva din transporturile publice, care a transformat traficul din orașele franceze într-un coșmar, a intrat ieri, în cea de-a opta zi, liderii sindicali anunțînd că protestele se vor înteți săptămîna viitoare. Compania natională de căi ferate SNCF a anunțat că singurele linii functionale sînt pe rutele Paris-Londra și Paris-Bruxelles, în timp ce traficul național, metroul parizian și transporturile publice sînt paralizate. La Paris, convoaiele de mașini au atins 30 de km lungime. Greva, declanșată pentru a-l determina pe premierul Alain Juppé să renunțe la relansarea bugetului prin reducerea fondurile destinate asistenței sociale, s-a extins joi și asupra lucrătorilor din poștă și industria energetică. Sindicatele i-au chemat pe angajații din învățămînt, telecomunicatii, sănătate, transporturi rutiere și comerț să intre în grevă. Primele ciocniri violente au avut loc joi, la Nantes, unde 20 de persoane, majoritatea polițiști, au fost rănite în confruntările forțelor de ordine cu tineri mascați, care au ridicat baricade. La Paris, șase polițiști au fost răniți în ciocnirile cu studenții, care au răsturnat mașini, au spart ferestrele magazinelor și au devastat o clădire a Universității, după ce poliția i-a împiedicat să ajungă la sediul Adunării Naționale. Guvernul rămîne, însă, ferm pe poziție, hotărît să nu-și modifice planul de reducere a deficitului bugetar. Liderul grupului parlamentar al Uniunii pentru Apărarea Democrației în Franța (UDF), Gilles de Robien, a declarat că președintele Jacques Chirac are un întreg arsenal de opțiuni pentru a soluționa criza, "de la un referendum asupra schimbării miniștrilor sau a premierului, pînă la dizolvarea parlamentului și convocarea de alegeri anticipate".

Forțele franceze de poliție se apără împotriva pietrelor aruncate de demonstranți

În alegerile din Austria

Helmut Kohl îi preferă pe conservatori

Cancelarul german ***Helmut Kohl*** a cerut, joi, alegătorilor austrieci să-i voteze pe conservatori în alegerile anticipate din 17 decembrie. "Din toată inima sper să cîștigați alegerile", a declarat Kohl în fața susținătorilor liderului conservator Wolfgang Schuessel, în cadrul unui miting electoral. Schuessel, ministrul austriac de externe, este președintele Partidului Poporului (OeVP), de orientare conservatoare. Cancelarul german a declarat că nu încearcă să se amestece în viata politică a Austriei, ci doar să ajute un vechi prieten. "Le cer tuturor celor cărora mă pot adresa să voteze pentru OeVP", a declarat Kohl. Cu doar două săptămîni înainte de alegeri, OeVP și social-democrații cancelarului austriac Franz Vranitzky (SPOe) conduc cap la cap în cadrul sondajelor de opinie, popularitatea conservatorilor fiind în creștere. SPOe deține 31% din preferințele electoratului exprimate în cadrul sondajelor, iar OeVP 30%. Pe locul trei se află Partidul Libertății, de extremă dreapta, cu 24 de procente. Dar sondajele indică un număr impresionant de indeciși - circa 44% dintre cei intervievati, ceea ce poate duce la modificări importante ale acestor cifre.

Sîrbii au început să plece din suburbiile orașului Sarajevo

■ *poliția a încercat să oprească migrarea etnicilor sîrbi*

Civilii sîrbi au început să părăsească cartierele din Sarajevo care urmează să fie preluate de musulmani și croați, conform acordului de pace de la Dayton, au anunțat vineri surse apropiate sîrbilor bosniaci. Grupuri de oameni, în special femei și copii, au început să părăsească suburbia Ilidza joi seara, mutarea continuînd și vineri. Nu este vorba, însă, despre mutări masive, rezidenții din Pale apreciind că au început să se mute doar cei care au rude în alte regiuni ale Bosniei ce vor rămîne sub controlul sîrb după aplicarea acordului de pace. Poliția sîrbă de la punctele de control i-a oprit, pînă acum două zile, pe rezidenții din Ilidza, Grbavica și alte cartiere deținute de sîrbi să-și mute mobila, aparent pentru a-i descuraja pe cei care doresc să părăsească Sarajevo. "Numai lașii vor pleca", a declarat o femeie sîrbă agenției REUTER în timpul unei demonstrații împotriva acordului de pace.

AVATTI industries
execută
■ Pereți despărțitori
■ Tavane suspendate
■ Tavane casetate TECHOS
■ Tencuieli uscate
ASISTENȚĂ TEHNICĂ GRATUITĂ!
EXECUȚIE RAPIDĂ!
PREȚURI AVANTAJOASE!
Iași, str. Tătărași 60-62, tel. 032/270647; fax: 032/174054

SC OVERSEAS DISTRIBUTION SRL
Bd. Tudor Vladimirescu 303, tel. 032/212982
Distribuitor al produselor: KNORR, margarină WIESANA, biscuiți FOURRÉ, arahide JUMP, ulei HORIA, parizer TOP vermouth CAPPONE, vodka KONDRATOV, bere HEINEKEN și BUCKLER, ceaiurile aromate PICKWICK etc.
Facilități excepționale!
✓ transport asigurat de firmă
✓ aprovizionare permanentă
✓ condiții de plată avantajoase

CAPPONE
pakmaya
PICKWICK
KONDRATOV VODKA
FOURRÉ
Wiesana Margarine
pakmaya
Knorr
Heineken

FRESCO
MADE ÎN ITALY
str. Aleea Rozelor nr. 8,
sc. B, et. 2, ap. 12
Tel./Fax: 032 - 132607
vă oferă
vitrine și lăzi frigorifice
pe care vă invită să le admirați la magazinele
NEST, 7B, Hala Centrală, Moldova, S.C.T. Moldova, Capitol Pres, Unic și Pescăruș.
OFERTA NOASTRĂ ÎNGHEAȚĂ ORICE CONCURENȚĂ!

Nu știți ce cadouri
să dăruiți de Moș Neculai
copiilor dumneavoastră?
HALA CENTRALĂ
vă ajută !
Raionul de jucării
de la etajul II
vă pune la dispoziție
minunate jucării
la prețuri încurajatoare!
Faceți o bucurie copiilor !

SÎMBĂTĂ
DUMINICĂ
2-3 decembrie 1995
Inclus în nr. 287 (1346)

monitorul
Sport

Etapa pe scurt

Momentul adevărului pentru Timișoara

■ **Politehnica Timișoara - Steaua.** Indiscutabil, derbiul etapei, cu Rotariu împotriva echipei care l-a consacrat. O victorie timișoreană ar îndepărta (temporar) pe ciracii lui Dembo de zona minată.

■ **Dinamo - Ceahlăul.** După două înfrîngeri pe teren propriu, meci cu Dinamo la București le mai lipsea nemțenilor. Prilej pentru elevii lui Cheran de a-și consolida poziția secundă.

■ **Rapid - Oțelul Galați.** Premise asemănătoare cu ale partidei de mai sus. Victoria Giuleștinei e aproape sigură, dar am mai zis lucrul acesta și despre Sportul Studențesc - FC Inter...

■ **FC Inter - "U" Cluj,** sau Maier și Cașoltan împotriva fostelor echipe. După victoria de la Tg. Jiu, cel mai mare pericol pentru sibieni este automulțumirea. Și Clujul atît așteaptă!

■ **AS Bacău - Farul Constanța.** Meciul în care Gică Butoiu va spune "la revedere" (sau adio?) campionatului carpato-danubiano-pontic. Va încerca Farul să spele la Bacău rușinea de miercuri?

■ **FC Național - FC Argeș.** Argeșenilor le-a mai venit inima la loc după ultimele succese, de aceea pot juca un pic mai relaxați meciul din Cotroceni.

■ **Petrolul - Gloria Bistrița.** Unul dintre meciurile în care, de obicei, nu se întîmplă mari surprize.

■ **Universitatea Craiova - FC Brașov.** Prin tradiție, brașovenii au fost un adversar greu de păcălit pe Centralul craiovean, iar Vasc cunoaște foarte bine team-ul oltean. Dar, oltenii par într-o formă de zile mari! **(Nicolae GRECU).**

PS: Cu excepția meciului de la Ploiești (ora 11,00), toate partidele vor începe la ora 13,00.

Fotbal, Divizia Națională

Meci greu cu studenții-mineri!

■ *Politehnica Iași - Sportul Studențesc, stadion "Emil Alexandrescu", ora 15,00*

Astăzi, în Copou, cuvîntul de ordine este victoria. După 4 etape consecutive, ieșenii ard de nerăbdare să vadă la sfîrșitul meciului cu Sportul obișnuitele plonjoane pe gazon ale favoriților, etalate aunci cînd tabela zîmbește Politehnicii. Cele trei puncte sînt cu atît mai necesare, cu cît adversarii ieșenilor se află pe ultimul loc la "adevăr" fiind una dintre contracandidatele la evitarea retrogradării. Sportul Studențesc încearcă n acest campionat să șteargă impresia lăsată în ultimii ani, cînd a avut ca principal sprijin FRF, viza de flotant de Tg. Jiu părînd a fi mutarea ideală pentru recîștigarea prestigiului. Startul dstul de bun al alb-negrilor a fost urmat de cîteva scurt-circuite pe teren propriu care i-a adus pe bucureșteni în zona minată a clasamentului, poziție obișnuită pentru Răzvan Lucescu &Co. Tradiția meciurilor Poli - Sportul arată un palmares echilbrat: niciodată Sportul nu a cîștigat la Iași, niciodată Iașul nu a smuls victoria în Regie. Au fost 6 remize, 4 la Iași și două la București; în rest victorii ale gazdelor la 1-2 goluri diferență, excepțiile fiind un 3-0 la Iași (în 1981) și un 5-0 la București (în 1984).

După evoluția curajoasă pe stadionul din Ghencea, fotbaliștii ieșeni, avînd în memorie amintirile lăsate pe glezne și genunchi de adversarii lor de astăzi, în meciul tur de la Tg. Jiu, vor cu orice preț să cîștige, dar, cel puțin sperăm, revanșa va fi luată exclusiv la capitolul "Fotbal de calitate!" Iar dacă superba galerie alb-albastră își va susține favoriții așa cum a făcut-o la București și Constanța, victoria va fi cu atît mai ușoară! Echipele probabile:

Poli: Câmpeanu - Abălasei, Apachiței, Parschiv, Urdaru - Pancu, Nemțanu, Cobuleanu, Lörincz - Dobrea, M. Nicolae.

Sportul: Lucescu - Zamfirescu, Vochin, Cr. Petre, Roman - Andone, Cristea, Buia, Dobre - Șumudică, Kirilov.

P.S.: Avînd în vedere faptul că "cazul Dobrea" va fi discutat în tradiționala ședință de luni de la club, șeptarul cu năbădăi va juca, probabil, astăzi. Este un bun prilej pentru Dobrică de a "influiența" sentința printr-un joc cît mai bun! **(O. MINEA, N. GRECU)**

Antrenorii Dănilă și Antohi vor fi din nou pe banca suferinței

PANORAMIC

Tenis - Finala Cupei Davis

Rusia - SUA 1-1

La Moscova, a început ieri finala Cupei Davis. După prima zi, scorul este egal, 1-1. În primul meci, Pete Sámpras, jucătorul nr. 1 al lumii, l-a învins după o dispută epuizantă de 3 ore și 40 de minute, pe Andrei Cesnokov, cu scorul de 3-6, 6-4, 6 -3, 6-7, 6-4. Egalarea a adus-o Evgheni Kafelnikov, victorios fără probleme în fața lui Jim Courier. Scor: 7-5, 7-6, 6-3.

După cîștigarea Cupei Intercontinentale de către Ajax

Sărbătoare ponderată la Amsterdam

După cîștigarea Cupei Intercontinentale, Ajax Amsterdam, campioana Europei, a ajuns, în sfîrșit, acasă după multe peripeții. Dar, față de sărbătoarea din luna mai, cînd echipa olandeză a fost aclamată de 250.000 de fani după victoria cu 1-0 în fața formației AC Milan, în finala Ligii Campionilor, joi, străzile Amsterdamului nu au mai cunoscut animația de atunci. În Piața Museumplein din Amstderdam au venit să își aclame idolii doar 45.000 de suporteri, dar acest fapt nu umbrește cu nimic performanța echipei, descrisă de antrenorul lui Real Madrid ca una care a atins un nivel utopic în fotbal. În campionatul olandez, Ajax Amsterdam este neînvinsă de 49 de meciuri, în timp ce în Liga Campionilor are în palmares 15 meciuri fără să cunoască înfrîngerea.

Un meci pentru istorie

Bosnia - Albania 0-2

Reprezentativa de fotbal a Bosniei a susținut la Tirana primul său meci oficial, de la semnarea acordului de pace de la Dayton, Ohio, care a pus capăt războiului din fosta Iugoslavie. Fotbaliștii bosniaci au pierdut în fața naționalei Albaniei cu 0-2 (0-1). Golurile au fost marcate de Anesto Qendro '35 și Enkeleid Dobi '50.

Concurs special

Cupele Europene la Pronosport

1. Steaua București - Juventus Torino: X. Dacă lupta pentru calificare în grupa C s-a terminat, a rămas cea pentru bani. Șansele înclină spre împărțirea lor.

2. FC Nantes - Panathinaikos: 1. Gazdele au neapărată nevoie de victorie, pe care probabil o și vor obține, pentru că atenienii sînt deja calificați în sferturile competiției.

3. Aalborg - FC Porto: X2. Danezii s-au dovedit nepregătiți pentru o asemenea competiție, ei reușind doar o victorie, care, mai mult ca sigur, a fost și ultima.

4. Legia Varșovia - Spartak Moscova: 1X2. Legia are nevoie de cele trei puncte pentru accederea în sferturi, dar moscoviții vin cu ambiția cîștigării și a celui de-al șaselea joc.

5. Blackburn Rovers - Rosenborg: X2. După cum joacă englezii prin Europa, se prea poate ca norvegienii să-și fi propus victoria.

6. Borussia Dortmund - Glasgow Rangers: 1. Partidă în aceeași încheiată grupă C. Gazdele au prima opțiune la victorie.

7. Grasshoppers Zürich - Real Madrid: X2. Prima condiție a calificării ungurilor de la Ferencvaros este ca madrilenii să piardă la Zürich... Oare așa de ușor să fie, mai ales că însuși Realul este în pericol?

8. Sparta Praga - Milan (în tur 0-2): X. Trecînd la jocurile Cupei UEFA, ne confruntăm deja cu partide în care contează mult și scorul. Aici, praghezii trebuie să remonteze două goluri. Greu de crezut!

9. Werder Bremen - PSV Eindhoven (în tur 1-2): 1. Putem pronostica victoria gazdelor cu 1-0. Nici nu le trebuie mai mult.

10. Benfica Lisabona - Bayern München (în tur 1-4): 1. Greu jocul portughezilor, care pot spera de la 3-0 în sus...

11. Roma - Bröndby (în tur 1-2): 1. În tur, surpriză. Romanii pot recupera ușor handicapul unui gol.

12. Bettis Sevilla - Bordeaux (în tur 0-2): 1X. Francezii sînt mai motivați în vederea sferturilor, dar nu se știe niciodată.

13. Olympique Lyon - Nottingham (în tur 0-1) 1X: Lyonezii pot scăpa de griji, după un gol înscris. Dar după două...

Menționăm că ultima zi de participare este astăzi, iar varianta 100% costă 400 lei. **(Silviu HOROBET)**

Volei feminin, divizia A

Un meci pentru liniștea noastră

Astăzi sînt programate a se desfășura partidele etapei a IX-a din divizia A la volei feminin. Din cele 6 partide, în patru gazdele pornesc favorite certe. Semne de întrebare asupra identității învingătorului plutesc doar la Brașov, la meciul Romradiatoare - Universitatea Cluj și la întîlnirea din București, din Șoseaua Ștefan cel Mare, unde vor fi față-n față Dinamo și Penicilina Iași.

Această partidă, care reeditează "finala mică" a ediției de campionat trecute, se prezintă sub auspicii favorabile echipei noastre. Penicilina vine cu un moral bun, după cele trei victorii consecutive obținute în ultimele etape, în timp ce dinamovistele stau cum nu se poate mai prost: n-au obținut decît o singură victorie (acasă, cu Romradiatoare Brașov) în opt meciuri și ocupă ultimul loc în clasamentul diviziei A. Mai mult, ieșencele vin și cu ascendentul moral al dublei victorii obținute în primăvară, în meciul direct pentru medaliile de bronz, și un loc în Cupa C.E.V.

Asta nu înseamnă că ne așteaptă un joc ușor astăzi, ba dimpotrivă: dinamovistele vor juca cu ambiția și curajul nebunesc al celor care nu mai au nimic de pierdut, în astfel de cazuri diferența de valoare dintre combatante estompîndu-se. Experiența competițională a unor jucătoare precum Păsărică, Ciocotoiu ori Gîdea poate constitui un atu pentru echipa antrenată de Emilia Stoian și Cristian Catană.

Noi știm, însă, un lucru cert: valoarea de ansamblu a ieșencelor este peste cea a dinamovistelor. Dacă Nicu Roibescu și Aurelia Ichim vor reuși să aplice cea mai potrivită tactică, iar jucătoarele Penicilinei se vor dărui în joc (cel puțin) așa cum au făcut-o și la Brașov, făcînd uitată absența din echipă a Taniei Vahniuc, balanța victoriei trebuie să se încline în favoarea noastră. Iar un succes obținut la București ar fi exact ceea ce îi trebuie Penicilinei înaintea dificilelor examene din Cupa Confederației Europene, pe care le va susține în cursul săptămînii viitoare...

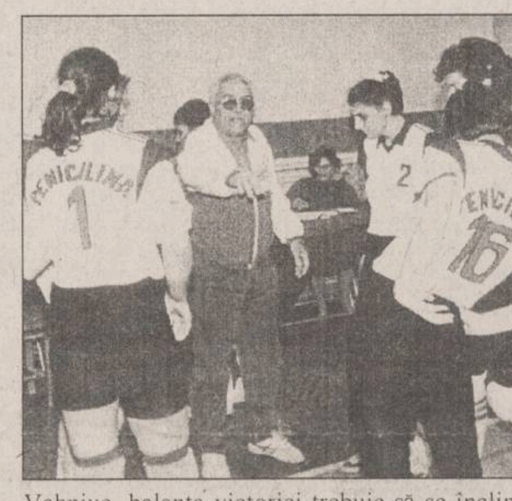

Echipele probabile pentru întîlnirea de astăzi:

Dinamo: Păsărică, Gîdea, Ciocotoiu, Vasilică, Gurănescu, Căta-Chitiga (Bănică).

Penicilina: Ruxăndoiu, A. Popa (Giurgea), S. Marian, T. Popa, Formagiu, Covaliciuc.

Celelalte întîlniri ale etapei a IX-a sînt: RAT Valrom București - UNIC Piatra Neamț; Volmet București - Universitatea Bacău; Rapid - Braiconf; Romradiatoare Brașov - Universitatea Cluj; Dacia Pitești - Oțelul Tîrgoviște. **(Ion C. TEODOR)**

Baschet masculin și feminin

Cinci partide în patru zile!

Începînd de astăzi și pînă marți, plouă (sau ninge) cu partide de baschet pentru echipele ieșene ale Politehnicii. Băieții antrenați de Petre Măgurean au făcut de ieri deplasarea spre Galați, unde se dispută primul turneu intermediar al seriei din care fac parte. Neînvinși în partidele din turul campionatului; ei sînt convinși că pot repeta această performanță și la Galați. Experiența acumulată în jocurile disputate în campionatul Republicii Moldova, necesară pentru mulți componenți, poate constitui un serios avantaj. Echipa revine duminică seara, dar nu va fi vreme de odihnă. Luni după amiază și marți dimineață, Politehnica va juca la Iași în cadrul primei duble - etape a returului campionatului mai sus amintit, cu BASCO Bălți. În tur, ieșenii au obținut o victorie, după care au pierdut a doua partidă, cu contribuția decisivă a arbitrilor de atunci. În concluzie, cinci jocuri în patru zile, un program încărcat, cum și-a dorit Petre Măgurean. Poate nu chiar în halul ăsta de aglomerat... Astăzi de la ora 10.00, la Sala Polivalentă, elevele antrenoarei Angela Gogol-Onescu, care de curînd este sprijinită de prof. Radu Boișteanu, vor primi replica studentelor din Craiova, clasate pe locul IX. Deși situația echipei este așa cum este, încă mai așteptăm prima victorie. **(G. A.)**

Eternele probleme ale arbitrajului (II)

■ *interviu cu Sorin Boca, singurul arbitru ieșean de Divizie Națională*

- Pentru că tot sîntem la categoria "meciuri tari", am să te provoc și cu subiectul Turnu Severin.

- Este cel mai urît moment din carieră. În urma prestațiilor bune, am fost delegat la linie la meciul Drobeta Turnu Severin-F.C. Maramureș împreună cu M. Lică din Constanța și L. Seceleanu din Galați. Meci greu, de final de campionat, în care băimărenii doreau victoria pentru promovare, iar adversarii lor o doreau pentru evitarea retrogadării. Oaspeții au reușit să cîștige cu 2-1. Orbiți de ideea retrogadării echipei favorite, spectatorii și-au găsit în brigada de arbitri pe "obișnuiții" vinovați în asemenea cazuri. S-a încercat oprirea înaintării spre vestiare a noastre și a echipei oaspete, aruncînd cu bolovani și gradene. Însă din tribuna "B" au coborît 2-300 de spectatori ce se îndreptau spre noi. Am reușit să pătrundem în vestiare, nu înainte de a primi din "ploaia" de la tribuna "A" eu un bolovan în arcadă, iar M. Lică o gradenă în umăr. După ce s-au calmat spiritele, am fost escortați de poliție pînă la Craiova. Bineînțeles gazdele nu au rămas nesancționate, ele pierzînd dreptul de organizare pe 8 etape, iar pentru spargerea autocarului băimărean despăgubiri de două milioane de lei.

- Cîteva cuvinte despre familie, profesie.

- Sînt inginer, șef de secție la Fortus, acolo unde lucrează și soția mea, tot inginer. Avem un băiat de 5 ani, Ionuț, pe care l-aș vrea inițiat în fotbal sau arbitraj, dar acum este prea mic.

- Cum reacționează soția la desele deplasări?

- Mă înțelege în privința deplasărilor, ceea ce eu apreciez foarte mult.

- Revenind la fotbal, să spunem ceva și despre Divizia Națională.

- Trebuie să menționez faptul că în urma concursului din '94 la "național" am fost promovat ca arbitru de linie. Încă regret pripeala de care am dat dovadă în acest caz. Am debutat la Craiova, acolo unde Gloria Bistrița a scos un 0-0 nesperat, adunînd pînă acum 6 meciuri în 11 luni, plus multe meciuri derby la Divizia A, unde au fost delegate brigăzi de primă divizie.

- Dar în aceste 11 luni sînt incluse și cele două luni de pauză?

- Imediat după testele de la Venus, în august, am avut probleme cu piciorul stîng, în urma unei mici zgîrieturi care, neluată în seamă, s-a infectat. Fiind deja delegat la jocul F.C. Argeș - F.C. Național am cerut recuzarea, fiind înlocuit cu Bratu Cataros din Călărași. După aproape două luni de pauză am reluat pregătirile și am fost delegat la meciul A.S. Rocar - Dacia Unirea Brăila, apoi F.C. Național - Ceahlăul. La acest ultim meci l-am rugat pe doctorul Pompiliu Popescu, medicul echipei gazde, să verifice starea piciorului, acesta constatînd că este pe deplin refăcut.

- Nu încerci să concurezi pentru arbitri de centru?

- Anul ăsta am vrut să încerc, dar, datorită vîrstei (maxim 37 de ani) și din cauza accidentului, am ratat ocazia. În momentul de față, pot spera doar la promovarea în lotul FIFA, însă este foarte greu, întreg lotul fiind tînăr.

- Cu cine te împaci cel mai bine în teren, dintre "centrași"?

- Dintre cei cu care am arbitrat îi simpatizez pe sibianul Aron Huzu și pe Costin Toma din Piatra Neamț.

- Ce-ți dorești pe viitor?

- Să nu mai am problemele din această toamnă și, în cei 8 ani de arbitraj cîți mi-au rămas, să reușesc să mă impun decisiv.

- Mult succes. (Lucian MINUȚ)

Power Lifting

Clubul CFR Iași și Palestra Iași, în colaborare cu Comisia Județeană de Culturism și DJTS Iași, organizează în ziua de duminică, 17 decembrie, ora 12,30, la Sala Sporturilor, competiția de POWER LIFTING - Trofeul Iașului - triatlon de forță, care este deschis tuturor, indiferent de sportul practicat. În final, va avea loc o demonstrație de culturism, la care participă multiplul campion absolut al României, Petru Ciorbă. **(L.M.)**

LA NOI SÎNT CU ADEVĂRAT CELE MAI MICI PREȚURI!
La magazinul alimentar din Complexul
VAMA VECHE
PUTEȚI FACE O APROVIZIONARE COMPLETĂ, AVÎND LA DISPOZIȚIE O ÎNTREAGĂ GAMĂ DE PRODUSE AGRO-ALIMENTARE
Telefon 117560
INTRAȚI ȘI VĂ VEȚI CONVINGE!

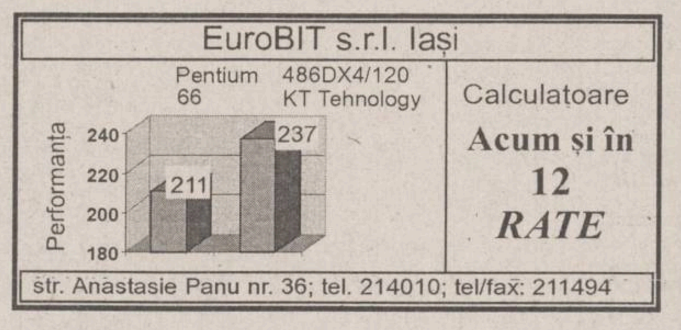

EuroBIT s.r.l. Iași
Calculatoare
Acum și în 12 RATE
str. Anastasie Panu nr. 36; tel. 214010; tel/fax: 211494

MOLDOMOBILA
Str. Bucium nr. 34
Tel. 032/232600; 032/132967
Fax.: (40)032/232309; 032/232217
Telex: 22313; 22255

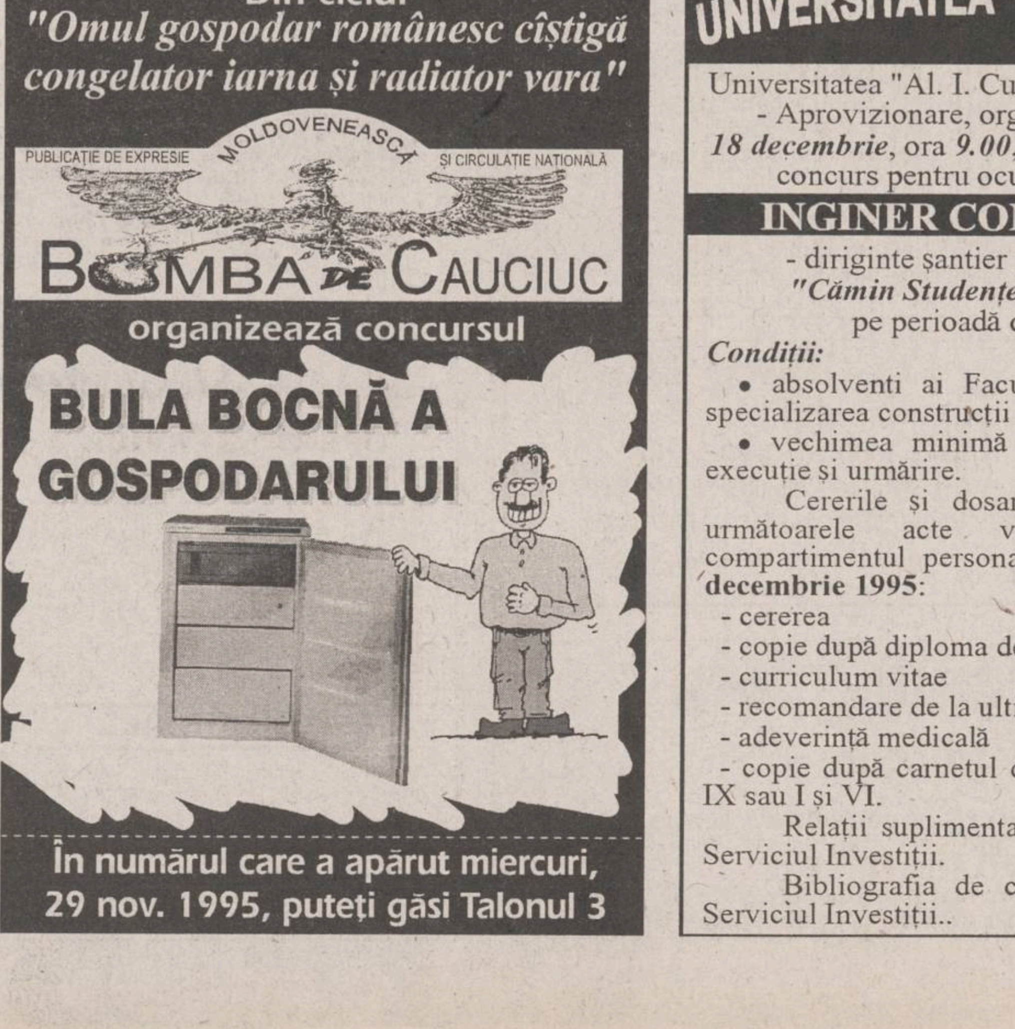

Din ciclul
"Omul gospodar românesc cîștigă congelator iarna și radiator vara"
PUBLICAȚIE DE EXPRESIE MOLDOVENEASCĂ ȘI CIRCULAȚIE NAȚIONALĂ
BOMBA DE CAUCIUC
organizează concursul
BULA BOCNĂ A GOSPODARULUI
În numărul care a apărut miercuri, 29 nov. 1995, puteți găsi Talonul 3

UNIVERSITATEA "AL. I. CUZA" IAȘI

Universitatea "Al. I. Cuza", Serviciul Investiții - Aprovizionare, organizează în ziua de *18 decembrie*, ora *9.00*, la sediul Rectoratului, concurs pentru ocuparea postului de

INGINER CONSTRUCTOR

- diriginte șantier pentru obiectivul *"Cămin Studențesc"* - 376 locuri, pe perioadă determinată.

Condiții:
• absolvenți ai Facultății de construcții - specializarea construcții civile;
• vechimea minimă 5 ani în specialitate, execuție și urmărire.

Cererile și dosarele care vor conține următoarele acte vor fi depuse la compartimentul personal pînă pe data de **15 decembrie 1995**:
- cererea
- copie după diploma de absolvire
- curriculum vitae
- recomandare de la ultimul loc de muncă
- adeverință medicală
- copie după carnetul de muncă capitolul I și IX sau I și VI.

Relații suplimentare se vor obține de la Serviciul Investiții.

Bibliografia de concurs este afișată la Serviciul Investiții..

Zetas SRL
produce și comercializează
Elemente de caroserie
DACIA
• praguri
• apărători
• rame faruri
auto
Toate tipurile și dimensiunile de cuie pentru:
• tapițerie
• turnătorie
• dranițe
• încălțăminte
• construcții
Calea Chișinăului nr. 32
(în incinta AGMUS S.A. Iași)
Tel. 032/233059; fax 032/135004

PUBLICITATE

AGENDA OMULUI DE AFACERI

CHALLENGER
vinde:
Copiator NASHUA 5120 A3,
20 copii/minut,
preț copie - 9 LEI.
PREȚ 2.300.000 LEI !!!
Tel. 032/211617, 117981 FAX 032/211617

GHEZACO SRL
vinde din stoc și la comandă:
- rulmenți, cuzineți, curele pentru autovehicole și întreaga gamă de mașini agricole
- piese auto DACIA import

Str. Eternitatea nr. 35, telefon 174381

Log-Soft s.r.l.
Calculatoare SALIENT, garanție 3 ani
Imprimante EPSON, SEIKOSHA
Fax-uri și copiatoare
Consumabile
Iași, str. Anastasie Panu 2A
telefon 032-211130, fax 032-137766

RUEDAS SRL
PIESE AUTO IMPORT
din stoc și la comandă
OFERTĂ SPECIALĂ DE IARNĂ:
- bujii, bujii incandescente, filtre motorină și ulei
- cauciucuri, baterii, antigel import, curele

Ieftin și bun!
Str. Armeană 5, tel. 032/112239

TOP SUN SRL
vinde en gros la prețuri fără concurență
- vopsea păr Loncolor • dizolvant lac unghii • soluție permanent la rece
- produse COLGATE-PALMOLIVE și FARMEC Cluj
- produse cosmetice import "La femme" și Collection 2000 Anglia
- deodorante DENIM, IMPULSE, REXONA, FA, 8x4
- șampoane • rujuri • lacuri unghii • pudre • fixative etc...

Str. Păcurari nr. 156 B. Tel. 032/213482

SIMONA SNC
OFERĂ EN GROS
- Vinuri 1/1 - Băbească neagră, Fetească regală, Tămîioasă Românească, Galbenă de Odobești, Vermut
- Vinuri spumante - Haret, Afrodita, Perla Vrancei, Bucium, Vincon-șampanie
- Vodcă, Rom, Lichior, Alcool sanitar și rafinat, Cognac, Secărică, Rachiu 1 bere Zimbru 1/2, 1/1 - tip Pils, Moldova
- Zahăr, orez • dulciuri, cafea, alune, conserve
- Țigări - Carpați, LM, Assos

Depozit: Str. Milcov 2 (Piața Al. cel Bun, Pasaj cale ferată)
Tel. 032/251553, Program: 8-22 (inclusiv sîmbăta și duminica)

BERTO IMPEX SRL
TELEFOANE CELULARE
■BENEF●N▶
4 MODELE
Iasi, Hotel TRAIAN, cam. 402; tel./fax: 032-211114

CABINET OBSTETRICĂ-GINECOLOGIE
Viața medicală
- asigură consultații de obstetrică-ginecologie
- tratamente • mici intervenții (chiuretaje)
- analize • sexologie

Podu Roș, str. Țutora 4, sc. E, ap. 1, tel. 122034.
Program: zilnic 13,00-19,00, sîmbătă 9,00-17,00.
Contact: Dr. Alexandra Ovănescu, Dr. Masheh Osama

LACHI & Co
vinde en gros
- vin la litru, vin spumos, vin la 3/4 l • 12 sortimente lichior, secărică, cognac, vodcă, rom, vodcă, rom, rachiu, alcool rafinat
- bere, adaos comercial 2% • băuturi răcoritoare
- detergent
- sampanie • zahăr (Roman)
- produse zaharoase (Roman), cu un adaos comercial de 0%.

Transport gratuit!
✓ Șos. Bîrnova nr. 4 (lîngă Restaurantul 'Trei Sarmale'). Tel. 032/131917
✓ în spatele alimentarei din cartierul Mircea cel Bătrîn

ALFA CIVIC
distribuie
scule, dispozitive, unelte, accesorii
BOSCH, MAKITA, METABO, STAYER, FELISATTI, FIAC, P.G.M., AQUAPOMPE
Tel. 032 / 137613

MOLDROM SA
import - export
materii prime, laminate din oțel
și materiale de construcții
Str. Tătărași nr. 57, tel./fax 173025, 172799, 270499
Contact: Constantin Badea, Director executiv

ELECTRIC PULS SRL
oferă prin magazinul TELE-TEK
deschis în str. Sf. Lazăr,
o gamă largă de
CARCASE TEKO
componente și subansamble electronice, sisteme de alarmă auto și pentru imobile etc.
Telefon 230059

TOFAN GRUP SA
Filiala Iași
comercializează
anvelope și camere auto
Str. Ghica Vodă 1B (demisol), tel. 114782
Contact: Cornel Arcip, Director

NATIONAL PROTGUARD
Filiala Iași
servicii de pază și protecție
Hotel Unirea, camera 1204, tel. 117105, 211463
Contact: Iulian Florea, Director economic

EUROBIT SRL
CALCULATOARE
IMPRIMANTE
PROGRAME CONTABILITATE
ACUM *ȘI ÎN* RATE
Str. Anastasie Panu 36, bl. 1B,
tel. 032/211494, 214010, tel./fax 211494

INTERELECTRIC SA
- distribuitor autorizat MITA
- birotică • mobilier birou • papetărie • consumabile
- fax-uri, centrale, telefoane PANASONIC
- centrale telefonice KAREL, TELESIS • accesorii telefonice
- instalații aer condiționat White Westinghouse
- case de marcat ELKA, cîntare electronice
- electrocasnice Philips
- service la produsele electronice

Str. Elena Doamna 24, tel. 112004, 210030, 210031, fax 112366
Contact: Simon Iancu, Director

IRSIDO SRL
vă oferă en gros
- rechizite de birou (biblioraftturi, caiete mecanice, mape, dosare, capsatoare, perforatoare, seturi de birou) produse ESSELTE - Franța
- articole de scris (pixuri, pixuri ceramice, stilouri, creioane mecanice, evidențiatoare, markere), produse SCHNEIDER - Germania și MICRO - Corea
- hîrtie xerox, hîrtie calc, indigouri

Str. Toma Cozma nr. 7A, tel. 144255

ROTHERM SRL
oferă și instalează echipamente pentru încălzire centrală și condiționare a aerului, import Italia, reprezentant al firmelor:
FERROLI - microcentrale și cazane de încălzire (gaz metan și motorină - calorifere din fontă și aluminiu;
DAB - pompe de circulație, hidrofoare;
Service în garanție și post garanție.
PREȚURI MINIME PENTRU UN CONFORT MAXIM !
Tel./Fax 032/175105

LIVIUS
- Calculatoare (garanție 3 ani)
- Imprimante
- Componente, accesorii, consumabile
- Programe de contabilitate CIEL

str. Fătu 1A, tel/fax:032/11.22.21

SC VIBLANC SA
vinde
- Frigidere "Arctic":
  - 240 l = 580.000 lei
  - 180 l = 500.000 lei
  - 140 l = 425.000 lei
- Congelatoare "Arctic":
  - 210 l = 775.000 lei
  - 160 l = 690.000 lei
  - 120 l = 545.000 lei
- Aragaze Satu - Mare
  - 3 ochiuri - 255.000 lei
  - 4 ochiuri - 285.000 lei
  - 5 ochiuri - 395.000 lei
- Combine frigorifice - 230 l = 745.000 lei
- Lăzi frigorifice "Arctic" - 113 l = 550.000 lei

Produsele au garanție 12 luni.
Tel. 032/14.22.89; 032/14.80.19

PETRA SRL
societate mixtă româno-german
desface prin **Magazinul SUNSHINE:**
- componente electronice și aparatură import Germania
- proiectoare, lămpi și becuri cu halogen
- transformatoare toroidale în gama 15VA ÷ 5000VA
- consumabile

str. Anastasie Panu 2A, tel. 032/125808, fax: 032/221281

CRISS GROUP SRL
vinde en gross
- băuturi: vodcă: PERFECT, FIRIZA, SATRA, CLUB 22
  rom: PIRAT, COMOARA
  lichioruri (15 sortimente)
- țigări • paste făinoase • dulciuri
- conserve: carne, pește • margarină
- produse cosmetice • detergenți

Bd. Poitiers 14, Centrul comercial Euromarket, tel. 251759

ABES MED SRL
comercializează
- băuturi: vodcă: PERFECT
  produse VALCO - Baia Mare
  lichioruri
  sucuri
- țigări • paste făinoase • dulciuri
- conserve • margarină • hîrtie igienică
- produse cosmetice • detergenți

Bd. Poitiers 14, Centrul comercial Euromarket

ELCOSERV SRL
- case de marcat
- cîntare și platforme electronice
- calculatoare și componente
- service și consumabile

Condiții avantajoase de plată
Tel.: 032/124759

SURPRIZĂ!

MONITORUL și
Oferă un cadou tuturor:
În perioada sărbătorilor de iarnă toate anunțurile de felicitare pentru cei dragi costă NUMAI 100 de lei!
Alergați și felicitați!
Vă așteptăm la punctele de preluare a anunțurilor de mică publicitate!

VÎNZĂRI

Oferim hîrtie ambalaj uz general și hîrtie ambalaj specială (pentru preparate și carne).
Tel. 116864, 116370.

Vindem hîrtie ziar neutilizată în procesul de producție, ce poate fi folosită ca ambalaj. Preț 910 lei/kg. Rel. la tel. 230060.

■ Vînd urgent acte S.C. Telefon 137760. (823680)

■ Vînd orgă "Yamaha PSR 210". Telefon 252452, între orele 16,00-21,00. (827207)

■ Vînd orgă "Vermona" cu "2 manuale"; pret negociabil. Telefon 127537, zilnic după ora 16,00. (827230)

■ Vînd haină lungă de nutrie, de damă. Pret negociabil. Telefon 033/726622. (637601)

■ Vînd vin exceptional de Huși - 1200 lei/l. Telefon 138013, zilnic, după ora 15,00. (827513)

■ Vînd loc de veci cu două cripte, central, la cimitirul "Sf. Petru și Pavel". Telefon 177879. (827254)

AUTO MOTO

SC RUEDAS SRL, magazinul din str. Armeană nr. 5, vă oferă *PIESE AUTO IMPORT - noi.* Tel. 032/112239.

■ Vînd Aro 243 motor BV. Telefon 121232, după ora 16,00. (824000)

■ Vînd ARO 244 D, motor Brașov, 4 ani vechime, bord C.N.E., roti Jene, cu remorcă, un an vechime, 1,75x2,65, 3 tone, 15 milioane negociabil și auto-utilitară Barcas, înmatriculată, aprindere electronică, motor și cutie viteze rezervă, 6 milioane, negociabil. Telefon 032/761710 sau 032/762048. (827243)

■ Vînd autoturism Toyota Corolla, 1300 cmc, benzină, an fabricație 1984, înmatriculat cu 12-IS, stare perfectă, piese de schimb (motor, cutie de viteze, portiere, carburator etc.); pret negociabil - 1500 dolari. Relații la telefon 142842 sau 145181. (827540)

■ **Vînd Opel Kadett 1,3, an fabricație 1986, înmatriculat, benzină, cutie viteze automată. Telefon 155682.**

■ Vînd Oltcit, stare exceptională, motor și cutie originale, cu piese frantuzești, pret avantajos și negociabil. Telefon 740598.

■ **Vînd Lada Niva, Renault Fuego, Peugeot diesel (ax came rupt) sau acte. Telefon 173769.**

■ Vînd Fiat Uno-D, 5 portiere, 1986, înmatriculabil, 100 mii km, 2300 dolari, negociabil, sau înmatriculat - 3500 dolari, negociabil. Telefon 122736.

■ **Vînd Dacia 1310, Ungaria, an fabricație 1984, înmatriculată sau neînmatriculată, pret negociabil, stare foarte bună. Relatii la telefon 133976.**

■ **Vînd orice piesă și element de caroserie pentru Mercedes Cobra 300. Telefon 140890.**

■ **Vînd autoizotermă 5 t; sau schimb cu autoturism plus diferentă. Telefon 146303.**

■ Vînd Opel Ascona 1,6 C, înmatriculat, fabricație 1986, cu multiple piese schimb, aspect și functionare ireproșabile, pret 3800 USD. Telefon 230657.

■ Vînd Opel Kadett, an fabricatie 1981, 2 portiere, vopsea originală, înmatriculat 12-IS, stare de funcționare și aspect ireproșabile. Telefon 146981.

■ Vînd urgent și avantajos, două autoturisme Audi 80 GLS, bune, unul înmatriculat, cu carte identitate, 1600 cmc, 2500 dolari, negociabil. Telefon 160305.

■ **Vînd Fiat Regata break diesel, 1986, geamuri electrice, închidere centralizată, volum reglabil, servodirectie, stare perfectă de functionare, înmatriculabil, foarte convenabil. Telefon 140890.**

■ Vînd urgent și convenabil, Wartburg 353, model 84, stare ireproșabilă, pret 2 mil. lei, negociabil, sau vînd certificat de înmatriculare. Relatii la telefon 153955, după ora 13,00.

■ **Vînd, foarte urgent, Nissan Sanny break, an fabricatie 1982, poate fi înmatriculat cu 12-IS, capacitatea cilindrică 1477 cmc, pret negociabil, 2,5 mil. lei sau echivalentul în dolari, mărci. Telefon 111560, 119800.**

■ Vînd două autoturisme Ford Escort, an fabricatie '82-'83, cu vama plătită, jenti aluminiu (sau dezmembrez). Telefon 170362.

■ Vînd Renault 18, înmatriculabil 12-IS, pentru studenti străini, în stare perfectă de functionare, pret negociabil. Telefon 250585.

ELECTRONICE

Oferim pe bază de precomandă orice fel de **echipament discotecă import - lumini și audio** - livrare max. 5 zile. Prețuri foarte avantajoase, calitate maximă. Tel. **032/223205 041/650051.**

Vînd KASHTAN + boxe. Telefon 176960

CASE - TERENURI

■ Vînd 28.000 mp teren situat în imediata apropiere a Vămii Albița. Telefon 035/471582. (595454)

■ **Vînd 3600 mp Șos. Bucium, Iași, pret negociabil, parcelabil. Relații telefon 01/6636582; 01/6864584. (822970)**

■ **Vînd teren construibil, Păcurari. Telefon 223659. (823967)**

■ Vînd două hectare pădure cu teren încorporat, bun pentru orice fel de constructie - camping, service, fabrică etc. Telefon - Roman, 033/725240.

■ Vînd fermă mixtă, formată din 14.000 mp livadă pruni, două camere de locuit, grajd cu vite, grajd cu porci și furaje. Posibilități de extindere. Telefon - Roman, 033/725240.

■ Vînd casă cu trei camere, bucătărie de vară, dependinte, plus 1800 mp pămînt, în judetul Neamț, comuna Vînători, sat Nemțișor. Pret informativ - 15.000.000, negociabil. Telefon 032/132150. (827542)

■ Vînd apartament 3 camere, confort I, decomandat, Mărătei I, pret negociabil. Telefon 033/629741.

■ **Vînd apartament 3 camere, decomandat, faiantă baie și bucătărie, balcon închis, cablu telefon, șos. Natională, et. 4 (pasarelă Gară) sau schimb cu apartament 2 camere plus diferență. Telefon 157076.**

■ Vînd apartament 3 camere, zona Tesătura, et. 1, bloc cărămidă, cu faianță baie și bucătărie. Telefon 138100.

■ Vînd apartament 4 camere, proprietate, decomandat, et. 1, Metalurgie. Telefon 178977.

■ **Vînd apartament 3 camere, confort I, decomandat, două băi, parchet, zugrăvit în calciu, faiantă baie și bucătărie, cu gratii la geamuri, cu parter înalt, proprietate, telefon Alcatel, două boxe, bun pentru privatizare, negociabil. Telefon 250840.**

■ **Vînd apartament 3 camere, decomandat, 60 mp, orientat sud-est, et. 10, fără probleme cu terasa, cu boxă la subsol, bulevardul Independentei. Telefon 144989.**

■ **Vînd (schimb cu apartament 2 camere) apartament 2 camere, zona Podu Roș. Telefon 130573.**

Vînd 4.000 mp teren pentru construcție. Posibilități gaz metan, apă, energie electrică și cale ferată, zona Fabrica de Ceramică. Preț - 7.000 lei/mp. Tel. **170255.**

Vînd *jumătate hectar* pămînt, sat Budești, com. Mogoșești. Preț informativ: *4000 lei/m²*. Tel. **232981**.

Vînd casă bătrînească zona Tătărași, stradela Nicoriță nr. 8, suprafață de 435 mp, 2 camere + dependințe, beci, garaj nou, apă în curte, telefon, posibilități racord gaz. Preț informativ 20 milioane lei.

Pentru cei interesați relații suplimentare la tel. 157261.

■ Vînd apartament, et. 1, str. Primăverii, la stradă (anexă), pret fix - 16 mil. lei. Telefon 134379.

■ Vînd apartament 2 camere, confort I, îmbunătățit, zona Zimbru, 12 mil. lei, negociabil. Telefon 160297.

■ Vînd spatiu comercial, amenajat ca magazin mixt și atelier de vulcanizare (cu toate aprobările de functionare), 4 camere, magazie, grup sanitar, 142 mp, în șos. Bucium nr. 23, 58 mil. lei. Telefon 127460, între orele 8,00-16,00.

■ Vînd apartament 4 camere, recent zugrăvit în calciu, baghete, faiantă, două balcoane închise, camere cu intrare separată, la etajul 9, zona Mircea cel Bătrîn. Telefon 120272.

■ Vînd apartament 2 camere, confort I, decomandat, balcon închis, faiantă bucătărie, gresie și faiantă baie, parchet, proaspăt renovat, telefon, telecablu, etajul 10, amplasat între Minerva și Zimbru; pret 12 mil. lei, negociabil. Telefon 163095.

■ **Vînd (schimb) apartament 3 camere, cu telefon, telecablu, pret negociabil, bulevardul Dacia nr. 67, bl. DE 2, et. 3, ap. 1. Telefon 158867.**

■ Vînd apartament 3 camere, confort I, decomandat, două băi, balcon (10 m) închis, garaj la parter, boxă și alte dependinte, telefon și telecablu, în Nicolina II-CUG, pret 32 mil. lei. Telefon 123710.

■ Vînd apartament 3 camere, decomandat, din 1989, cu două grupuri sanitare, trei balcoane, faiantă baie-bucătărie, calciu, ușă nouă, telefon Alcatel, cu 74 mp. Telefon 250326.

■ **Vînd (schimb cu garsonieră, zonele CUG, P. Ros) apartament 2 camere. Telefon 129533.**

■ Vînd apartament 4 camere plus o cameră la subsol, în perfectă stare, cu posibilităti pentru spatiu comercial, pret fix - 40 mil. lei. Telefon 168894.

■ **Vînd apartament 4 camere, ultracentral, în bloc Cina, două băi, calciu, gresie, faiantă, balcon 16 m, cu vedere la bulevard, pret avantajos, 20 mii dolari, negociabil. Telefon 135771, după ora 9,00.**

■ Vînd, urgent, apartament 3 camere, pret negociabil 10-12 mil. lei; sau schimb cu similar Constanta. Telefon 162863

CUMPĂRĂRI

■ Cumpăr televizoare color defecte. Ofer preturi avantajoase. Telefon 157646. (823538)

■ Cumpăr urgent apartament 3 camere decomandate, conf. I, două grupuri sanitare (bloc nou), preferabil zonele Alexandru cel Bun, Tigarete, Nicolina. Ofer 23-25 milioane. Telefon 153670, după ora 16,00. (823691)

■ Cumpăr apartament 1-2 camere, în zona Tomești. Ofer 4-6 milioane. Telefon 271427. (827208)

Cumpărăm și închiriem garsoniere, apartamente, case, terenuri, spații comerciale, spații producție.
Tel. 142110/106.
Agenția CASTER.

***Cumpăr* "Gramatica Limbii Engleze" (*pentru uz școlar*) de Georgiana Gălățeanu și Ecaterina Comișel. Ofer preț bun! Telefon 232981.**

■ Cumpăr motor electric, 3,5-4 kw, 1500 rot./min. Telefon 143493, orele 18,00-21,00. (827221)

■ Cumpăr dolari, mărci, lire italiene. Telefon 161489. (827255)

ÎNCHIRIERI

■ **Închiriez, pe o perioadă cuprinsă între 1 și 5 ani, 5.000 mp pămînt în comuna Movileni și 8.000 mp în sat Larga Jijia. Pret 150 lei/mp, negociabil. Telefon 172581.**

■ Închiriez apartament central, Piatra Neamt, pentru sediu firmă. Telefon 033/612131 sau 033/618839, după ora 16,00.

■ **Ofer la casă două camere libere, hol mare, pentru birouri sau depozit, încălzire gaz metan, cu telefon. Telefon 110489, d-na Scutaru.**

■ **Caut garsonieră (semi)mobilată, cu telefon. Ofer 40 mii lei lunar plus cheltuieli de întretinere. Rog seriozitate. Relatii la telefon 116820, între orele 10,00-18,00.**

■ **Caut spatiu comercial în str. Sărărie. Relatii la telefon 116820, între orele 10,00-18,00 sau la telefon 250364, după ora 18,30.**

■ Închiriez spatiu de depozitare, 40 mp, zonă centrală. Relații în str. Ipsilante 12, în zilele de joi și sîmbătă, sau la telefon 164860.

■ Închiriez cameră separată, mobilată, zona Autogară, la două fete sau doi băieti. Plata anticipat pe 6-10 luni. Telefon 210783.

■ Închiriez cameră decomandată, cu balcon, la două fete, doi băieti sau tineri căsătoriti. Plata anticipat pe 4 luni. Telefon 123920.

■ Caut casă sau apartament, cu 2-3 camere, zona Independentei, M. Eminescu, Sf. Teodor. Telefon 212234, între orele 9,00-18,30.

■ Închiriez, urgent, casă cu o cameră și dependinte, 30 mp, cu vad comercial, la stradă (linia troleibuz, Păcurari 86). Telefon 156908.

SCHIMBURI

■ Schimb apartament cu o cameră Tătărași Sud cu apartament 2-3 camere Nicolina-CUG. Telefon 158444. (823681)

■ Schimb (vînd) Hîrlău - garsonieră proprietate personală, confort I, cu similar Iași. Telefon 159002. (8267212)

■ Schimb apartament cu o cameră, Piata Doi Băieti, cu apartament 2 camere, fără diferentă. Telefon 173423.

■ **Schimb apartament 2 camere, confort I, decomandat, et. 1, foarte bine întreținut (a doua statie de la Podu Roș, Nicolina II), cu apartament 3 camere, decomandat. Ofer maxim 2 mil. lei. Telefon 124929.**

■ **Schimb apartament 3 camere, confort I, et. 10, proprietate de stat, două băi, trei boxe, balcon închis, îmbunătătit, cu apartament 2 camere, confort I, plus diferentă un milion lei, negociabil; sau apartament 3 camere, confort redus plus diferentă 500 mii lei. Telefon 158776.**

■ **Schimb apartament 4 camere, confort I, cu apartament 2 camere, confort I plus diferentă, sau variante. Telefon 129230.**

■ Schimb apartament 3 camere, cu apartament 2 camere și garsonieră. Telefon 179139.

■ **Schimb apartament 2 camere, decomandat, confort I, parter, fără balcon, Dacia, cu apartament 2-3 camere, decomandat, confort I, et. 1-3, zonele Tătărași, Nicolina (gară). Telefon 175361.**

■ **Schimb garsonieră, confort I, et. 2, zona Metalurgie, cu apartament 2 camere, confort I, decomandat. Ofer diferentă negociabilă. Telefon 221411.**

■ Schimb apartament 3 camere, semidecomandat, cu apartament 2 camere plus diferentă; sau vînd la pret negociabil. Telefon 161406.

■ Schimb apartament 3 camere, confort I sporit, et. 7, Dacia, cu apartament 3 camere, parter, orice zonă. Telefon 166132.

■ **Schimb apartament 3 camere, semidecomandat, proprietate, confort I, et. 4, Tătărași, cu apartament 1-2 camere, confort I, et. 1-3, Tătărași plus diferentă negociabilă. Telefon 177763.**

■ Schimb apartament 4 camere, multiple îmbunătătiri, cu apartament 3 camere plus diferentă negociabilă, zonele Gară, Autogară, Păcurari, centru. Telefon 173697.

■ **Schimb (vînd) apartament 2 camere, îmbunătătit, faiantă baie și bucătărie, ușă nouă stejar, parchet, cu garsonieră, confort I, zonele Autogară, Gară, P. de Fier, Hala Centrală, Tătărași. Telefon 151396.**

■ Schimb apartament 2 camere, confort I, bloc din cărămidă, zona Tătărași, cu apartament cu o cameră. Sunati la 173536, între orele 9,00-22,00.

■ **Schimb apartament 3 camere, et. 2, Podu Roș, cu apartament 2 camere, Centru Civic. Telefon 138456.**

■ **Schimb apartament 2 camere, confort II, semidecomandat, cu apartament 2 camere, confort III sau redus. Telefon 171626.**

■ Schimb apartament 3 camere, decomandat, confort I, două debarale, două băi, două holuri, cu apartament 2 camere, confort I, decomandat, plus diferentă negociabilă. Relații la telefon 123021.

■ **Schimb apartament 2 camere, proprietate, confort redus, cu telefon, parchet, balcon închis, camere separate, Mircea cel Bătrîn, cu apartament 2 camere, altă zonă sau în acelasi cartier. Telefon 158321.**

■ Schimb apartament 2 camere, confort II, Alexandru cel Bun, cu garsonieră, confort II, Alexandru cel Bun și diferentă. Telefon 175842, 134807.

■ **Schimb două apartamente a 3 camere, confort I, Podu Roș și Tătărasi, cu casă, zonă acceptabilă, minim 5 camere. Telefon 175842, 134807.**

■ **Iași, schimb apartament 2 camere foarte mari, două balcoane, hol primire, cu similar București, central. Telefon 165815.**

■ **Schimb (vînd) apartament 4 camere, proprietate, decomandat, parter, la stradă, bun pentru privatizare, vad foarte bun, cu apartament 2 camere, garsonieră sau casă bătrînească cu diferentă, sau diferite variante. Telefon 159581.**

■ Schimb apartament 2 camere, achitat, nedecomandat, parter, zona Metalurgie, cu telefon, balcon, beci, gaz, parchet, cu garsonieră, confort I plus diferentă 2,5 mil. lei, indiferent de zonă. Telefon 170369.

■ Schimb apartament 3 camere, cu apartament 2 camere sau două garsoniere, sau similar, indiferent de zonă. Telefon 168580.

■ **Schimb apartament 2 camere, parter, zona Zimbru, cu apartament cu o cameră, etaj. Telefon 157020.**

■ **Schimb (vînd) apartament 2 camere, Onesti, cu similar Iași. Informatii la telefon 163463.**

■ Schimb apartament 3 camere, decomandat, confort I, zona Podu Roș, cu apartament 2 camere, confort II-III și garsonieră, confort I sau două garsoniere, confort I, și diferentă. Telefon 116625.

■ Schimb apartament 4 camere, proprietate, cu 2 apartamente a două camere sau variante. Telefon 154186.

DECESE

Cu profundă durere în suflet nepoții, strănepoții anunță dispariția fulgerătoare a scumpului lor unchi **VASILE CRĂCANĂ**, suflet nobil și curat. Să-i fie țărîna ușoară. Dumnezeu să-l ierte.

A încetat să mai bată inima blîndă și iubitoare, la numai 55 ani, a dragului nostru **DĂNUȚ ANDRIOAIE** din Trușești-Botoșani. Transmitem sincere condolenațe și sîntem alături de familia îndoliată. Hrițcu Maricica și Nicu cu copiii Oana, Crina și Daniel. Dumnezeu să-l odihnească în pace.

COLȚUL STUDENTULUI

OFERTE SERVICII

■ Licențiată limbile engleză la perfecție (traduceri orice domeniu), franceză, permis categoria B, experiență în contabilitate, aștept oferte de serviciu. Telefon 171269.

■ Matematică clasa a III-XII. Studenti. Relatii în strada Sărărie 220, Cămin 1 Mai B, cam.5.

■ Economie. Student ISE. Telefon 156670.

MATRIMONIALE

■ Intermediez prietenii. În fiecare joi seara, disco N01. Relatii la Bar, pentru Gelu.

■ Studentă 23/1,65, singuratică, serioasă, sufletistă, elastică, doresc cunoștință cu tînăr, studii superioare, prezentabil, istet, nefumător, în vederea unei prietenii bazate pe admiratie și respect reciproc. Exclus tîmpizii. Mesaj pentru Laura L.

■ Studentă, 24 ani, înaltă, suplă, singuratică, doresc să cunosc tînăr intelectual (student an terminal) 25-30 ani, min. 1,83, inteligent, comunicativ, sensibil, pentru o prietenie frumoasă. Mesaj cu nr. de telefon la C.P. 192, O.P. 1. Luciana.

DIVERSE

■ Pentru iubitorii științelor economice, A.I.E.S.E.C. vă asteaptă.

PIERDERI

■ Pierdut ștampilă S.C. SAM INVEST S.R.L. nr. J-22-3126-93. O declar nulă.

■ Pierdut carnet de student pe numele Stefan Cristi. Îl declar nul.

Cu durere în suflet, soția, copiii, ginerele și nepoții anunță încetarea din viață a celui care a fost bun soț, tată, socru, bunic și coleg de serviciu CRĂSMARU MIHAI, în vîrstă de 69 ani. Îi vom păstra o amintire veșnică. Funeraliile vor avea loc duminică, 3.12.1995, orele 13,00, la capela Bisericii Sf. Vasile, din Nicolina.

Copii și nepoții anunță moartea fulgerătoare a celui care a fost tată și bunic

ȚUCA COSTACHE

63 de ani.

Înhumarea va avea loc sîmbătă, 2.12.1995, ora 14.30 la cimitirul "Sf. Petre și Pavel".

Nu-l vom uita niciodată.

Dumnezeu să-l ierte.

Tincuță Olaru fiică, Irina nepoată, fam. Noroc Mihai și rudele apropiate anunță cu durere trecerea în neființă a celui care a fost un tată, bunic și unchi deosebit **NOROC PETRU**. Înmormîntarea va avea loc duminică, 3 decembrie la cimitirul din Todireni, Botoșani.

Soția Maricica, împreună cu surorile, fratele, cumnații și cumnatele, anunță cu adîncă durere decesul scumpuluiu lor soț, frate și cumnat

VASILE CRĂCANĂ

- 72 ani, fost salariat la Uzina Mecanică Nicolina și veteran de război. Corpul neînsuflețit se află depus în capela cimitirului "Eternitatea". Înmormîntarea va avea loc sîmbătă 2 decembrie 1995, ora 12.00, la cimitirul "Eternitatea".

D-zeu să-l odihnească în pace.

CONDOLEANȚE

Familia Tiberiu și Alexandru Lăzescu sînt alături de dr. VALERIA și JAN HURJUI, în momentele grele prin care trec, pricinuite de trecerea în lumea umbrelor a mamei și le transmit întreaga lor compasiune și sincere condoleanțe.

Puica, Ani și Suzi regretă cu durere în suflet dispariția celui ce a fost distinsul om **TEODOR CĂLUȘER**. Transmitem sincere condoleanțe familiei îndoliate.

Familiile Cucu Bazil, Nesia Ojog și Petru Goia sînt alături de dr. VALI și JAN HURJUI, în aceste momente grele prin decesul dragei lor mame și le transmit sincere condoleanțe. Dumnezeu să o odihnească în pace.

Colectivul de medici al Clinicii Urgențe Medicale Iași transmite sincere condoleanțe doamnei doctor VALERIA HURJUI pentru pierderea mamei.

Colectivul RAJDP - SUT. Iași sînt alături de colegul JUGARIU RĂDUȚ la trecerea în neființă a tatălui și-i transmit sincere condoleanțe. Dumnezeu să-l ierte.

Colegii de la restaurant "Casa Bolta Rece" sînt alături de colega Roșu Elena în aceste clipe grele de profundă tristețe produse de pierderea tatălui și-i transmit sincere condoleanțe.

COMEMORĂRI

Astăzi 3.12.1995 se împlinește un an de la trecerea în neființă a celui ce a fost

MIRCEA MELINTE

61 de ani.

Un an de lacrimi și suspine
Tu ai lăsat în urma ta
Prin moartea tragică și crudă
N-ai meritat așa ceva
Te-ai dus pe-un drum ce nu se-ntoarce
Deacolo nimeni înapoi
Doar amintirile vorbivor
Întotdeauna despre noi.
La cimitir pe vînt și ploaie
Cu flori frumoase vom veni
Ne închinăm în fața crucii
Și-o vorbă plină de iubire și de respect o vom păstra
Pentru acel ce viața toată
Ne-a răsfățat cu vorba sa.

Ana Melinte - soție, Angela și Nicușor - copii, Smaranda și Daniela nepoate, Mirela și Costeluș noră și ginere.

Odihnește-te în pace.

Se împlinește un an de cînd casa este rece și pustie fără prezența ta, scumpul nostru tată **FLORIN C. LUNGU**. Ai fost călăuza noastră, ai fost lumina la care ne adunam toți. Este un gol imens fără tine, lacrimile noastre nu înseamnă nimic pe lîngă ce ne-ai dăruit tu. Să-ți fie somnul lin, scump tată, soț și fiu, suflet nobil și sfînt.

Pe 23.12.1995 s-a împlinit 1 an de la trecerea în neființă a celui care a fost

NICOLAE CHIRILĂ

63 de ani.

Un an de liniște și pace,
Alături de mama ta,
În groapa umedă și rece,
De care nimeni n-om scăpa
Tu n-ai știut ce-i fericirea
Un zbucium a fost viața ta
În anii suferinței tale
Am fost mereu în preajа ta
Privind în gol mă avertizai
Că veșnic nu te voi uita
Îmi amintesc în orice zi
De marea suferință a ta.

Ana Melinte - soră, Angela și Nicușor - nepoți.

Te vom pomeni cît vom trăi.

Colectivul Formației Civile de Pompieri din cadrul S.C. TEROM S.A. deplînge dispariția în urmă cu doi ani, într-un tragic accident a distinsului coleg și prieten **PETRICĂ ILIEȘ**, împreună cu soția **LUCREȚIA** și fiica **MĂDĂLINA**. Dumnezeu să-i ierte pentru sufletele lor nobile. Să le fie țărîna ușoară. Nu-i vom uita niciodată.

Se împlinesc 40 de zile de cînd casa este rece și pustie fără prezența ta, scumpa noastră mamă **BALOȘESCU EUGENIA**. Ai fost călăuza noastră, ai fost lumina la care ne adunam toate, ai fost sufletul fetelor tale. Este un gol imens fără tine, lacrimile, regretele, durerea nu înseamnă nimic pe lîngă tot ce ne-ai dăruit tu, iubita noastră. Să-ți fie somnul lin, dulce mamă, suflet nobil și sfînt.

OFERTE SERVICII

SUNAȚI ACUM

AGENȚIA CASTER

- tranzacții imobiliare (case, terenuri)
- intermediem vînzări, închirieri și schimburi de case, apartamente și terenuri.

Înscrierea în baza de date și reclamă (presă și radio) gratuită.

Ofertă actualizată permanent pe computer.

Pentru informații suplimentare sunați acum la tel.**142110/106** între orele 9.00-14.30 și 16.00-19.00.

Hotel Unirea, cam. **106**

SERVICII MEDICALE MOBILE

(asistență medicală la domiciliu: consultații medicale: prescriere de rețete în regim compensat: recomandări și investigații paraclinice: tratament de urgență: asigurarea transportului și internării în caz de necesitate)

CORPO-SAN

vă ajută!

Sunați la telefon **113130/569** **zilnic, între orele 7,00-23,00.**

Prin contract asigurăm asistență medicală angajaților societăților comerciale.

Transport marfă și persoane cu Break Diesel, 145 lei/km.

Telefon ***129995*** sau ***141464***.

■ Inginer, autorizat, repar televizoare color orice marcă, diverse adaptări. Telefon 250915. (332685)

■ **Proiecte pentru autorizații de construcții, documentații pentru avize pompieri, planuri vînzare-cumpărare. Telefon 270233. (595427)**

■ **Profesor, meditez matematică pentru admitere la facultate. Preț 5000 lei/oră. Tel. 128563.**

■ **Oferim servicii de culegere și tehnoredactare computerizată, printare alb negru și color, în condiții deosebite, calitate, la prețuri accesibile. Telefon 270217.**

■ **Emailez căzi baie și chiuvete la domiciliul clientului. Calitate ireproșabilă. Telefon 125539, între orele 10,00-22,00. (827220)**

■ Meșter autorizat execut cavouri și litere în marmură. Telefon 252507. (827241)

■ Profesoară, lecții de matematică, orice nivel. Telefon 137414. (827513)

■ Inginer, repar mașini de spălat (automate sau obișnuite), uscătoare de rufe, mașini de spălat vase, mașini de cusut, aspiratoare, alte aparate electrocasnice. Telefon 233216, după ora 17.00. (827246)

■ Inginer, repar televizoare color și alb negru. Telefon 128356. (8272230

■ **Contabil, țin evidență. Telefon 111807.**

■ **Transport marfă cu microbuz VW, orice distanță, 1 t, 180-220 lei/km, 6500 lei/h în oraș. Decontare legală. Telefon 211673.**

■ **Filmări video, orice ocazie, cu aparatură Panasonic, direct pe casetă mare. Prețurile cele mai mici. Telefon 270562.**

■ **Filmări video, ieftin (Sony). Telefon 120841, după ora 15,00.**

■ **Filmări video profesionale, casetă normală, avantajos. Telefon 130180.**

■ **Filmări video, aparatură Panasonic, casetă mare, mixaje, profesionalism, seriozitate. Telefon 116710, 150471; 176290.**

■ **Transport marfă pe orice distanță, cu autocamion de 7 t. Telefon 166521.**

■ Filmări video. 20 mii lei/h. Seriozitate, calitate. Telefon 232000.

■ Transport marfă cu izotermă 7 t, ieftin și rapid. Telefon 231757.

■ **Filmări video profesionale, videoclipuri publicitare, mixaje în studio specializat. Telefon 114422.**

■ **Transport marfă rapid, cu autocamion Raba 10 t, acoperit. Telefon 210443.**

■ Filmări video, aparatură Panasonic, experiență, seriozitate, preț minim. Telefon 110671.

■ **Executăm confecții metalice. Telefon 174143.**

■ Transport marfă cu camion 7,5 t. pe orice distanță. Telefon 125177.

■ Contabilă cu experiență, îmi ofer serviciile unei firme particulare. Telefon 174822 sau 174758.

■ Transport marfă cu autoutilitară închisă, 2,5 t, volum mare, pe orice distanță. Telefon 157066.

■ Șofer profesionist categoriile B, C, E, vechime 5 ani și muncitor necalificat, ne oferim serviciile unei firme particulare. Rugăm seriozitate. Telefon 174137.

■ **Execut fotografii color cu aparat profesional, calitate remarcabilă. Telefon 120881.**

■ **Filmări video profesionale, mixaje, efecte speciale digitale, numai cu aparatură Panasonic, la cele mai scăzute prețuri. Telefon 112016.**

■ **Montez telecomenzi pentru orice tip de televizor color, video, receptoare satelit. Telefon 134704, între orele 10,00-20,00.**

■ **Inginer electronist. Reparații de înaltă calitate la aparate rusești și alte tipuri. Montări programatoare cu 55 și 90 programe, cu telecomandă și afișare pe ecran, teletext. Garanție. Telefon 134427.**

LOCURI DE MUNCĂ

Societate comercială angajăm ***vînzătoare cu experiență*** pentru raionul *"Salamuri-Brînzeturi"*. Informații la telefon **212050**, **211808**, între orele *8.00-16.00*.

DOREȘTI:

Să muncești numai cîteva ore pe săptămînă ?

Să ai o ocupație de actualitate, agreabilă ?

Să cîștigi un salar care să te motiveze ?

Să reprezinți cele mai bune produse care nu se găsesc în magazine ?

Să lucrezi pentru o societate performantă ?

Este exact ceea ce Compania de distribuție a parfumurilor și produselor cosmetice vă propune.

Doriți mai multe amănunte ? Sunați-ne la tel. **114785**.

■ **Primăria municipiului Iași anunță concurs, în data de 15 decembrie 1995, ora 10,00, la sediu, pentru ocuparea unui post de consilier juridic. Bibliografia și relații se pot oferi la Serviciul personal- salarizare, camera 24 a Primăriei municipiului Iași.**

MULȚUMIRI

Bădăluță Angela mulțumește tuturor celor care i-au stat aproape la marea durere pricinuită de moartea prematură o soțului

✝ BĂDĂLUȚĂ ✝
MIHAI
- 59 ani.

DIVERSE

■ **Începînd cu data de 2 decembrie, farmacia BEST FLORA (lîngă Complexul Flora-Tătărași) are și în zilele de sîmbătă program, între orele 8,00-20,00. Telefon 170219.**

■ Asociația salariaților pentru privatizarea S.C. CEPROPLAST S.A primește înscrieri, conform art. 3 din Legea 77/1994. Informații la telefon 230840. (827258)

MERIDIAN SRL
invită
colaboratorii la sediul societății pentru renegocierea prețurilor mărfurilor din stoc.
Solicitanții beneficiază de marfă tot anul.

CENTRUL DE PERFECȚIONARE AL MINISTERULUI CULTURII, CASA DE CULTURĂ A SINDICATELOR IAȘI DESCHIS LA 4 DECEMBRIE 1995 ȘCOALA SUPERIOARĂ DE SECRETARIAT CU DURATA DE 5 LUNI.

Se studiază:
- Tehnica muncii de secretariat
- Stenodactilografie
- Limba engleză
- Elemente de contabilitate
- Utilizarea calculatoarelor PC în activitatea de secretariat.

Se eliberează diplome recunsocute.
Relații la telefon 135158.

COMPANIA DE TURISM NET

Excursii în:
TURCIA 5.12.1995
POLONIA 2.12.1995

Revelion '96

Borsec, Lacul Roșu, Sovata, Tușnad, Sinaia, Sîngeorz Băi, Piatra Neamț, Viena *(locuri limitate):* 28.12.1995 - 3.01.1996

Asigurăm transport *GERMANIA* și *FRANȚA* și asistență obținere viză pentru *FRANȚA*.

Casa Modei -mezanin

Telefon **117596.**

INTERFON DE ACCES CU CARTELĂ

pentru siguranța scării blocului.

ELECTRA SRL

Telefon: 032-126276.

Datorită unui accident regretabil, colecția cotidianului MONITORUL a fost descompletată. Rugăm pe toți cei care ne pot sprijini la refacerea acestei colecții să se adreseze redacției. Exemplarul lipsă (numărul din 29 iunie 1991) va fi achiziționat contra cost la prețuri negociabile. Relații la telefon 271271 int. 106, 271333 int. 106, 172557 int. 106.

ULTIMA ORĂ

DECESE

■ **Soția, Florentina, copiii: Cătălin, Ovidiu și George, împreună cu părinții, frații, surorile, cumnații și nepoții anunță cu nemărginită durere încetarea din viață a scumpului lor GHEORGHE PARASCHIV, 45 ani. Înhumarea va avea loc duminică, 3 decembrie 1995, la cimitirul "Bunavestire", la orele 12,00. Corpul neînsuflețit este depus la biserica "Înălțarea Domnului" (CUG). Dumnezeu să-l ierte! (555998)**

AGENDA OMULUI DE AFACERI

ETNIS SRL

Partener comercial al firmei germane Vaillant, pentru zona Moldova, vă oferă

Aparate pentru încălzit

- pe combustibil lichid sau gaz
- electrice

Asigurăm: montaj, service și garanție 2 ani.
Str. N. Iorga nr. 7D, bl. F5, tel. 230113, fax 232690

Agenția pentru servicii de mariaj DUET

- totalitatea serviciilor necesare organizării unei nunți
- flori, buchete pentru mirese
- aranjamente și podoabe florale pentru ocazii festive
- vestimentație și accesorii de lux pentru mirese, miri și companioni

B-dul Stefan cel Mare și Sfînt nr. 2, bl. B2 (vizavi de magazinul Central), tel. **117393**

CANEL srl

SISTEME DE ALARMĂ:

- auto
- pentru imobile, locuințe etc.

Str. I. C. Brătianu nr. 22
Tel: 032/114821 Tel./Fax: 032/211986

TRANSCOM SA

efectuează

- transport auto
- reparații auto

închiriază spații de parcare

Str. Aurel Vlaicu 54, tel./fax 173636, 173078

FIMEX SRL

reprezentant **HOLDING ENERGI-CO** București

comercializează și instalează:

- echipamente de încălzire centrală
- echipamente de condiționare aer
- echipamente tehnico-sanitare
- piese și dispozitive pentru instalații

Str. Cuza Vodă nr. 8 Tel./Fax: 032/211333

MERIDIAN SRL

oferă la prețuri avantajoase

ulei vrac (sticle 1/2),
margarină pachete și vrac,
halva, zahăr, orez,
pui cal. I, tacîm pui,
carne și preparate porc,
conserve de legume etc.

Șos. Păcurari nr. 46, tel. 163551, 157000.

KRADON GROUP

EXECUTĂ SERVICE AUTO - la toate tipurile de mașini
VINDE CONSUMABILE BOSCH

- baterii auto - garanție 2 ani
- filtre aer, ulei, combustibil
- bujii
- curele distribuție
- duze
- platine

Program: 9^{00}-18^{00}
Str. Rampei nr. 18-20 (în spatele pieței Dacia)

CONFEXBROD FREZIA SRL

comercializează

frigidere, congelatoare (toate tipurile) aragaze, TV alb-negru, TV color, mașini de spălat, mașini de cusut, aparatură electronică, încălțăminte, covoare persane (Belgia și Cisnădie)

IAȘI, Bd. Alexandru cel Bun nr. 36, bl. H 1-2, tel. 251742

DIALDO SRL

LEGO

B-dul Ștefan cel Mare și Sfînt 54 Tel. 032/213479

ACE COMPUTERS

dealer autorizat **DTK Computer**

comercializează tehnică de calcul:

- calculatoare
- imprimante
- componente, accesorii, consumabile

Grigore Ureche 3, bl. W. Mărăcineanu, parter
Tel./fax: 032 - 213122, 213130

DIRECT SRL

produce și comercializează

- lichid de frînă
- antigel
- electrolit
- tananți pentru industria pielărie-blănărie

Asigurăm calitatea produselor și a transportului.
Str. Tătărași 31, tel. 032/176335, fax 032/270321

ANDREI CONSTANTIN SRL

vinde:

ZAHĂR

en gros
la prețul de 1610 lei/kg (TVA inclus)
Splai Bahlui 22 (în spatele complexului alimentar "A. Iancu"), tel. 175729

S.C.T. MOLDOVA S.A. Iași

vă oferă

prin complexele sale hoteliere: "MOLDOVA", "TRAIAN", "UNIREA", restaurant IAȘUL, Han "TREI SARMALE", magazinele din cadrul hotelurilor "Moldova" și "Traian" și prin depozitul en-gros de pe strada Sărăriei - servicii ireproșabile și mărfuri la prețuri avantajoase

Str. Anastasie Panu nr. 29, telefon **142304**, fax **212862**

DINGOTEX SRL

MAGAZIN **AUTOBEST**

oferă la prețuri avantajoase

piese auto
indigene, import (și la comandă)

Program: 8^{00}-18^{00}. sîmbătă 9^{00}-12^{00}
Șos. Păcurari nr. 79 (vizavi de Service Păcurari)

SYSCAD

- Calculatoare A-TRONIC (SUA) (2 ani garanție).
- Imprimante EPSON, HP, SEIKOSHA, OKI, STAR.
- Faxuri, copiatoare, mașini de scris.
- CD-uri cu soft, SOFT CU LICENȚĂ.
- Componente și accesorii de calculator.
- Service calculatoare, imprimante, copiatoare.
- KITURI MULTIMEDIA.

Iași, str. Cloșca nr. 6, tel. 213785/115811, fax 213785

Regele programelor...

Windows 95 ™

acum la numai $99 prin

Prince Software

informații suplimentare despre produsele Microsoft ® la tel/fax 117520

CLAVAGET SRL

oferă prin magazinele sale din incinta COAFOR - Piața Unirii și COAFOR - "Super Copou"

Produse COLGATE-PALMOLIVE, FARMEC, FA

Produse electronice și electrocasnice

PREȚURI FĂRĂ CONCURENȚĂ!!
Tel. 213362

AGENȚIA DE TURISM "TOTEM" IAȘI

REVELION

ITALIA	- 589 $
GRECIA	- 335 $
FRANȚA - ANGLIA	- 800 $
EGIPT	- 450 $

Ofertă valabilă pînă la 10 decembrie '95.
Casa Tineretului; tel. 032-213545

PROFAMILIA

oferă

analize de laborator
(hematologie, biochimie, bacteriologie)

Str. Chișinăului nr. 11C, sc. D, parter, tel. 230431
Contact: Dr. Emil Ghiorghiță, Director

PAPER DRAGON

vă oferă en gros la cele mai mici prețuri:

- caiete școlare de toate tipurile;
- hîrtie offset (gramaj 60; 70; 80 g/m2);
- hîrtie de ambalaj;
- hîrtie de scris;
- agende, dosare și registre, notesuri, blocuri de corespondență, plicuri;
- toată gama de documente tipizate

Sucursala Iași - Bd. Copou nr. 7, tel/fax: 032/214033

TV EUROPA NOVA
canal 54

Duminică 3 decembrie ora 14:45

CUM VĂ PLACE?

De ce arhitectul?

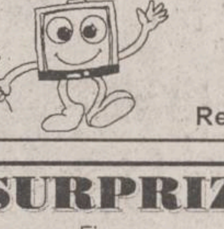

Redactor: Dorica Aioanêi

SURPRIZA ZILEI !

Fiecare persoană care a publicat un anunț de mică publicitate în cotidianul **Monitorul** participă în fiecare zi la

o tragere la sorți cu premii în lozuri.

În fiecare zi, de luni pînă vineri se extrag 3 nume cîștigătoare iar sîmbătă 5 nume.

Numele cîștigătorilor se publică în paginile de mică publicitate ale cotidianului **Monitorul**.

Persoanele cîștigătoare de astăzi sînt:

1. **Abuhnoaiei Dan Narcis**
2. **Cosmei Marius**
3. **Iablonschi Victor**
4. **Iurea Ion**
5. **Petrescu Vlad**

Persoanele cîștigătoare sînt rugate să vină să-și ridice premiile de la sediul cotidianului **Monitorul**, et.II, cam. 212, în fiecare zi între orele **10^{00} - 16^{00}** cu buletinul de identitate.

Informații la telefon **144776**.

SURPRIZĂ! **STUDENȚI:**

ANUNȚAȚI, ANUNȚAȚI, ANUNȚAȚI !!!

Toate anunțurile voastre vor fi publicate GRATUIT la rubrica special creată pentru voi !!!

HOROSCOP

BERBEC

(21 mart. - 20 apr.):

👎 Nu mai e loc, nici timp de "joculețe", situația este pe cale de a se agrava. Răspunsul la provocările primite trebuie să țină cont de realități.

TAUR

(21 apr. - 20 mai):

👍 Nu vă dumiriți prea bine de unde vine mîna de ajutor, dar la urma urmelor, ce vă privește? Mulțumiți-vă cu ce ați primit și așteptați-vă și la alte surprize.

GEMENI

(21 mai - 21 iun.):

👎 V-ați supărat ca văcarul pe sat și sînteți gata să rupeți toate punțile cu lumea. Aveți chiar impresia că nimeni altcineva nu trece prin astfel de experiențe?

RAC

(22 iun. - 22 iul.):

👍 Transformați neputințele în virtuți și vă veți da seama că viața poate fi foarte simplă. Dacă, însă, vă apucă năbădăile la gîndul gratuității, lăsați-vă păgubaș(ă).

LEU

(23 iul. - 22 aug.):

✋ Cine vă caută, n-o face pe degeaba, iar dacă vi se propune o afacere tentantă, fiți sigur(ă) că persoana vă minte, ori se pregătește să vă atragă în cursă.

FECIOARĂ

(23 aug. - 22 sept.):

✋ S-ar putea să rămîneți fără replică într-o discuție pe care o socotiți de orgoliu. Mai bine lăsați de la dvs. decît să insistați și să vă faceți de rîs.

BALANȚĂ

(23 sept. - 22 oct.):

✋ Uniformitatea reacțiilor vă provoacă și vă îndeamnă la gesturi excentrice. Nu trebuie să fiți calculat(ă) pentru a avea un dram de înțelepciune.

SCORPION

(23 oct. - 21 nov.):

👍 Nu vă este mai ușor să apelați la un colaborator de încredere decît să vă bateți capul cu o problemă dificilă, care cere o mare cheltuială de timp?

SĂGETĂTOR

(22 nov. - 21 dec.):

✋ Păstrați-vă imunitatea, lumea e plină de viruși, e destul să vă băgați nasul în afacere ca să vă molipsiți. De departe, lucrurile se clarifică.

CAPRICORN

(22 dec. - 19 ian.):

👌 Ați scăpat de "embargou", ce mai așteptați? Partenerii sînt de încredere, condițiile vă avantajează, iar riscul este redus la minimum. La treabă!

VĂRSĂTOR

(20 ian. - 18 febr.):

✋ Piedicile sînt imaginare, va trebui să învingeți obstacolul din dvs. Acolo sînt de așteptat cele mai mari rezistențe și cele mai profunde îndoieli.

PEȘTI

(19 febr. - 20 mart.):

👍 Entuziasmul a trecut, dar nu și pofta de lucru. Mai sînt atîtea de reglat. Nu delegați pe nimeni să vă rezolve problemele, faceți-o de unul (una) singur(ă).

LEGENDA:

👎 *- vă paște ghinionul;*
✋ *- prudența e mama înțelepciunii;*
👍 *- n-aveți nimic de pierdut;*
👌 *- șansa vă surîde*

Anthony Delon: "Numai cu Sophie am vrut să fac un copil"

Fiul lui Alain Delon este cel mai fericit bărbat: îndrăgostit serios, el va deveni tată la începutul anului viitor. Cuplul cumpără o mulțime de lucruri pentru copil și este în căutarea bisericii ideale pentru căsătorie

- De un an trăiți cu Sophie, care va aduce pe lume un copil, în februarie viitor. Ce v-a sedus la ea?

- Totul. Dragostea este un sentiment inexplicabil! Sophie are o fragilitate și o sensibilitate care mă impresionează. Are 30 de ani și este deja mamă a doi copii. Urmărind-o adesea, am înțeles că una din marile ei calități este aceea de a-i asculta pe alții. Îmi place firescul și farmecul său. Genul "top-model" nu este exact ceea ce-mi doresc! Nu găsești neapărat la restaurant femeia care să te cucerească! Sophie este frumoasă încă de cînd se trezește. O iubesc și cu ea am vrut să fac un copil.

- Cum v-ați cunoscut?

- Ne-am întîlnit acum zece ani, apoi ne-am pierdut unul de altul. De altfel, eram puțin certați. Cîțiva ani mai tîrziu, una din prietenele noastre a aranjat să ne întîlnim într-o după-amiază la țară. Apoi, din nou, s-au scurs doi ani pînă ne-am întîlnit cu regularitate. Dar nu eram decît prieteni. Sophie îmi reproșa adesea viața mea dezorganizată sau relațiile cu atîtea și atîtea fete pe care le cunoscusem. Povestea noastră mă face să mă gîndesc la filmul "Cînd Harry o întîlnește pe Sally". Mergi alături de cineva, aproape fără să-i dai importanță, și, într-o dimineață, te trezești știind că e EA! Așa s-a întîmplat și cu mine: într-o zi, mi s-a părut firesc să nu o mai părăsesc pe Sophie.

De atunci, adio baruri de noapte pînă la 5 dimineața. Preferăm să ne facem vacanțele în Bretania mai curînd, decît la Saint-Tropez

- Dorința de a fi tată cred că datează mai demult?

- Da, dar nu o găsisem pe cea de la care să vreau un copil.

- Cum decurge această sarcină?

- Este evenimentul vieții noastre! Avem noroc, totul merge foarte bine. Mă străduiesc să fiu cît mai tandru și mai mult lîngă Sophie. Mă emoționez cînd îi privesc sau îi ating burta. Cîteodată mă mir de talia ei. Și mai sînt trei luni de așteptat...

- Nu vreți să cunoașteți dinainte sexul copilului, însă cred că v-ați gîndit deja la un prenume.

- Sophie a hotărît foarte repede: dacă va fi fată o vom numi "Loup". Mi-a plăcut și mie, mai ales că n-am mai întîlnit un asemenea nume. Dacă va fi băiat îl vom numi Diego.

- Veți asista la naștere?

- Nu țin neapărat. Ea se va naște la New York...

- Ea! Cum ea?

- Nu știu... Cîteodată este "ea", alteori "el". Cît despre tata, el nu spune decît atît: "Sophie... care-l poartă pe nepotul meu".

- De ce vreți ca nașterea să aibă loc în America?

- Aș vrea să aibă o dublă naționalitate, ca și mine. De îndată ce filmul "Pescar în Islanda", în care joc, pentru Canal + și France 3, va fi terminat, vom locui la New York. Am, de altfel, acolo niște proiecte. Vorbesc bine engleza și va fi bine pentru mine să lucrez puțin în Statele Unite.

- Cînd veți fi tată, veți continua cu cursele de automobile?

- Bineînțeles, dar și dacă timpul îmi va permite. Mai ales că Sophie nu este împotrivă. Pentru moment, mă ocup exclusiv de actorie.

- V-ar plăcea ca Loup sau Diego să mai aibă frați sau surori?

- Mai tîrziu, doi sau trei. Dar, mai înainte, Sophie și cu mine ne vom căsători. La biserică. Vrem foarte mult lucrul acesta amîndoi și, mai ales, vreau ca acest copil și mama sa să-mi poarte numele. Cred în căsătorie.

- V-ați gîndit unde o să aibă loc ceremonia?

- Poate în Sicilia sau în altă parte. Nu am hotărît nimic.

- De ce nu în Franța?

- Chiar, de ce nu? Mama Sophiei era daneză (a murit în 1981), iar tatăl ei este italian. Nu se simte prea franceză... În sfîrșit, sîntem amîndoi puțin nomazi...

Traducere de Ana Maria BLEHAN

Brazilia - rivalitate între biserica evanghelistă și cea protestantă

Dimineața devreme, televiziunea braziliană programează un show al bisericii evangheliste. Într-o zi, în fața publicului și a camerelor de luat vederi, Sergio von Helder, un pastor al "Bisericii Universale din Împărăția lui Dumnezeu", a lovit cu piciorul într-o statuietă neagră, de ceramică. Ea reprezenta protectoarea Braziliei, (o variantă neagră a Fecioarei Maria), pescuită din mare în secolul al XVIII - lea. De fapt, totul s-a petrecut pe 12 octombrie, o sărbătoare națională a Braziliei, astfel că mulți telespectatori au văzut cum pastorul a lovit statueta, spunînd: "Poate fi comparat Dumnezeu cu un lucru atît de urît? Aceasta nu este o sfîntă".

"Putem fi antrenați într-un război Sfînt"

Catolicii brazilieni au fost indignați. Eugenio Sales, arhiepiscop al orașului Rio de Janeiro, a declarat public că gestul a fost "o nebunie". Chiar și cei care nu erau catolici au fost nemulțumiți:" Aceasta ne întoarce cu treizeci de ani în urmă", a afirmat reverendul Caio Fabio D'Aranjo, șeful Asociației Evanghelice Braziliene. Au fost organizate marșuri de protest în Sao Paulo, protestatarii au atacat cu pietre sediul Bisericii Universale, iar o călugăriță a acestei Biserici a trebuit să fie evacuată sub protecția poliției. În nordul Braziliei, un catolic a intrat în sediul local al Bisericii Universale, a distrus altarul și sistemul de transmitere a sunetului, după care i-a "vînat" pe cei aflați în Biserică. "Dacă se va continua în ritmul acesta, nu vom putea stăpîni situația", a declarat Jose Bittencourt, un ministru presbiterian. "Putem fi antrenați într-un război Sfînt".

Unii catolici au fost atrași de religia afro-braziliană

Brazilia era cunoscută pentru toleranța sa religioasă și amestecul său de culturi. Acum, nu mai e un secret pentru nimeni faptul că non-catolicii și romano-catolicii sînt angajați într-o adevărată bătălie teologică, pentru a stăpîni Brazilia. Se pare că, de obicei, catolicii sînt cei care "atacă". De cînd navigatorii portughezi au debarcat în 1500, Brazilia a fost cea mai neprețuită comoară a catolicismului din Lumea Nouă. Misionarii catolici au fost printre primii pionieri, străbătînd țara de la Salvador la Sao Paulo. Valurile ulterioare de emigranți au adus în Brazilia zei africani, japonezi sau europeni - protestanți, dar, pînă în secolul XX, catolicii au fost mai numeroși. În 1980, 89 % dintre brazilieni s-au declarat catolici, în cadrul unui recensămînt. Cu zece ani mai tîrziu, cifra scăzute la 70 %, iar mulți dintre catolici nici măcar nu mai mergeau la biserică, duminica.

Unii catolici au fost atrași de religia afro-braziliană, dar majoritatea, (iar aceasta se întîmplă în toată America Latină), s-au convertit la evanghelism. Se pare că sînt aproape 30 de milioane de evangheliști în Brazilia. Cel mai repede crește numărul adepților care-și spun "neo-penticostali-evangheliști", care interpretează Biblia în mod literal și și-au creat un ritual de cîntece, transe, exorcism și vindecări miraculoase.

"Pierdem nu credincioșii, ci necredincioșii noștri"

"Biserica Universală din Împărăția lui Dumnezeu" este grupul cel mai agresiv și mai bogat. Fondată în 1977 de către un anume Edir Macedo, care s-a autoproclamat pastor, ea s-a extins rapid. Are peste 2,5 milioane de adepți, precum și 750 milioane dolari (anual) obținuți din donații. Edir Macedo are în proprietatea sa o bancă, două edituri, un studio de înregistrări și o fabrică de mobilă. Rețeaua sa de televiziune este a treia din țară.

Unii clerici catolici privesc lucrurile cu calm: "Pierdem nu credincioșii, ci necredincioșii noștri", spune cardinalul Aloisio Lorscheider, adăugînd că biserica catolică are două milenii și nu va fi eclipsată de arivişti. Alții sînt îngrijorați: "Evangheliștii vor să cucerească toată Brazilia și America Latină", afirmă Estevao Bittencourt. "Doresc să dețină monopolul".

Ceea ce nu se poate nega este faptul că Brazilia, cel mai întins teritoriu catolic, devine rapid o națiune de evangheliști. În ciuda lungii tradiții de toleranță, rivalitatea catolico-evanghelistă poate conduce la scene și mai furioase, în viitor.

LUMEA SPRE CARE NE ÎNDREPTĂM

La doi pasi de noi

Budapesta a devenit paradisul filmelor porno

"De la căderea comunismului cu 5 ani în urmă, Ungaria a devenit un paradis european pentru realizatorii de filme porno și centrul porno al lumii", declară producătorul italian Gianfranco Romagnoli. Aceasta datorită costurilor de producție reduse și infrastructurii uriașe creată pentru genul mai sus amintit. În fiecare lună, la Budapesta se realizează 8-10 filme pornografice, ceea ce reprezintă 10% din producția europeană. Aproape 90% din actrițele filmelor porno provin din Ungaria. Ca dovadă, Cicciolina (născută Ilonă Staller), Anita Rinaldi (Anita Skultety), Erica Bella, Angelica Bella și Simona Valli sînt toate unguroaice

Cum s-a dezvoltat această industrie? "Ca în majoritatea țărilor europene, în Ungaria nu există o lege care să interzică filmele porno", explică Romagnoli. Iar proprietarul unui studio video susține că "în filmele realizate aici nu apar perversități!" Slabă consolare și în nici un caz motiv pentru proliferarea acestei industrii. Vedetă a filmelor porno, France Clark este convins că nu costurile de producție reduse fac din Budapesta un centru european al genului. "Fetele fac toți banii", conchide el. Aspectul exotic și atitudinea liberală față de sex, fac ca distribuirea fetelor autohtone să fie foarte simplă. "În orice moment poți găsi în Budapesta 50 de fete gata să înceapă o carieră", spune Clark. "În Franța, de exemplu, nu-i deloc ușor să găsești fete de 18-19 ani, care să vrea să joace în asemenea filme." "Ungurii sînt foarte deschiși în probleme legate de sex", explică Romagnoli. "În Italia, noi avem Biserica Catolică care ne îngrădește mințile, dar a celor din estul Europei este liberă."

Conform unui sondaj de opinie

Două treimi dintre italieni și-au înșelat partenerele

Psihologii italieni au făcut un sondaj de opinie printre bărbați și au descoperit că două treimi din cei 960 de intervievați, însurați și burlaci, și-au înșelat partenerele. 67,3% dintre bărbații însurați au recunoscut că au comis cel puțin un adulter, 24,2 % au fost credincioși soțiilor, iar 8,5% au refuzat să răspundă. Dintre soții necredincioși, 55% au afirmat că au călcat strîmb o dată, 25,7% de 2-5 ori, 15,2% de 5-10 ori, 3,4% de pînă la 50 de ori, iar 0,6% și-au înșelat soțiile de peste 50 de ori. Aproape jumătate dintre bărbații adulteri nu au mărturisit soțiilor "ieșirile" lor, iar 40% cred că adulterul comis de bărbați nu ar trebui în nici un caz considerat motiv de divorț, deoarece "abaterile" de acest fel sînt "o tendință naturală masculină. Psihologii afirmă că, pentru italieni, doar adulterul comis de femei este de neiertat. Parlamentarul necăsătorit Vittorio Sgardi a fost foarte încîntat de rezultatul sondajului: "Oricine are o singură parteneră toată viața, este dezechilibrat mintal. Adulterul îți face bine, vindecă plictiseala și nefericirea".

Specialistii britanici au creat

Prezervativul din plastic - mai rezistent decît cel actual

Cea mai mare firmă producătoare de prezervative din lume, London International Group Plc. (LIG), a creat primul prezervativ din plastic, despre care se pune că este metoda contraceptivă a viitorului. LIG este și producătorul prezervativelor Durex, însă noul produs înlocuiește latexul cu plastic poliuretanic, este de două ori mai rezistent decît prezervativele obișnuite și tot de două ori mai subțire. Tocmai datorită calităților sale, noul produs, numit Avanti, are costul de producție mai ridicat. Prezervativul din plastic a fost lansat anul trecut, pentru a fi testat pe piața americană. Ambalajul avertizează că eficiența produsului este încă testată și că nu este garantată prevenirea sarcinii. Însă, deocamdată, lucrurile merg foarte bine.

La Waldorf-Astoria din New York

Frank Sinatra a sărbătorit împlinirea a 80 de ani

La hotelul Waldorf-Astoria din New York, Frank Sinatra a tăiat un urias tort de ciocolată, la o recepție organizată în onoarea apropiatei sale aniversări. Pe data de 12 decembrie, celebrul cîntăreț va împlini 80 de ani, ocazie cu care sînt pregătite numeroase festivități. La recepția de la hotel, organizată de Casa de discuri Capitol Record, au participat celebrități precum Faye Dunaway, Diana Ross, Robert Wagner și Tony Bennett. Adunată în fața la Waldorf-Astoria, o mică mulțime a cîntat "Happy Birthday" pentru Sinatra, care le-a spus rîzînd: "Asta a fost cea mai proastă interpretare pe care am auzit-o vreodată. Mîine dimineață să fiți toți aici. Trebuie să exersați".

Filmele acestei săptămîni

"Ultimul twist la Moscova"
Producție Franța, 1989.
Comedie. Premieră.
Cinema"Victoria"
(Telefon. 112502)
ora 9,00 **- 800 lei**
orele: 11.00; 13,00; 15.00
- 1500 lei

"Cînd dragostea ucide"
Producție SUA, 1990.
Orele 17,00; 19,00 - **1400 lei**

"LEON".
Coproducție Franța-SUA, 1994. Thriller.
Cu Jean Reno, Gary Oldman, Natalie Portman. Premieră
Cinema "Republica"
(Telefon: 114327)
ora 9,00 **- 800 lei**
orele: 11,00; 13,00;
17.00; 19.00 - **1500 lei**

"Batman Forever".
Producție SUA 1995
Thriller SF
Cinema "Copou"
(Telefon: 145738)
ora 9.00 **- 600 lei**
orele 11.30; 14.00;
16.30 **- 1200 lei**

"Don Juan de Marco"
Producție SUA 1995,
Thriller erotic
ora 19.00 **- 1200 lei**

"Numele de cod: Răzbunare".
Producție SUA, 1987.
Thriller. Cu Robert Ginty și Shannon Tweed
Cinema "Dacia"
(Telefon: 164740).
1-4.12.1995, orele: ora 9,00 **- 400 lei**
orele: 11.00; 13.00;
15.00; 17.00; 19.00 -
800 lei

NOU!
SOMETCHIM SA
VAMA VECHE
MAI MULT DECÎT
AVANTAJOS!
Mobilă
cu plata în
6 rate
lunare, cu un
avans de
40%
și dobîndă
15%
Telefon 117560
ELECTRICE
ELECTROCASNICE

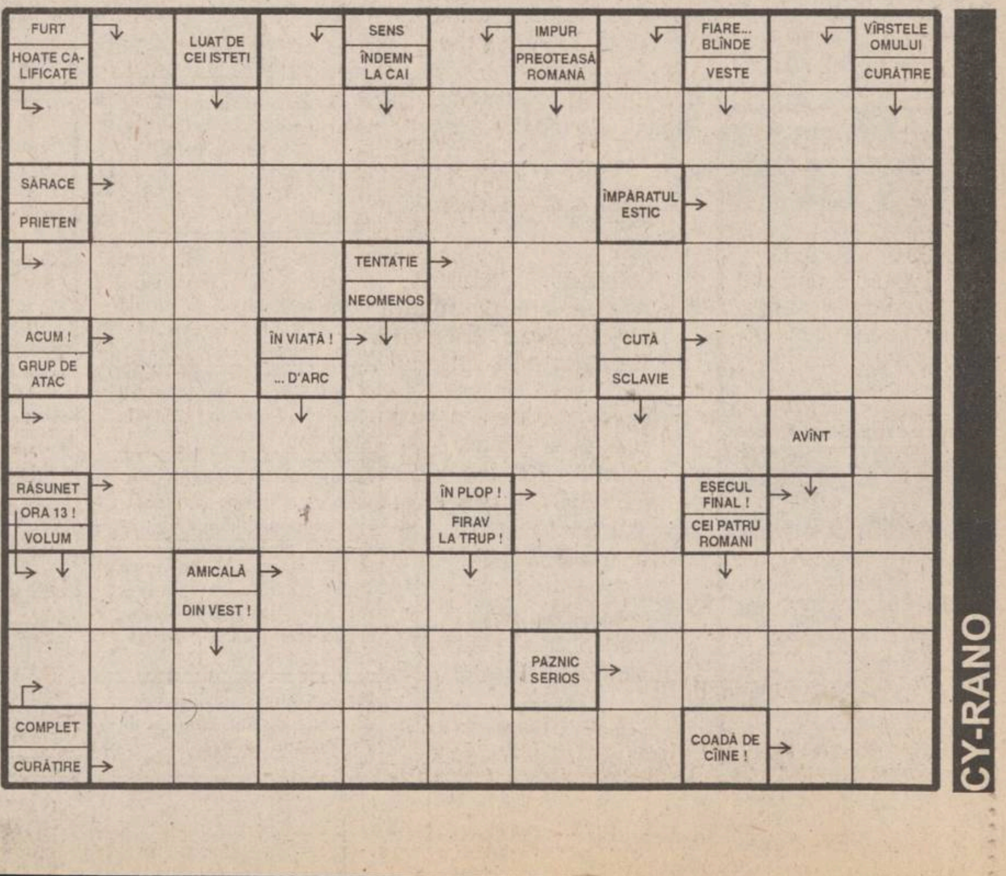

Sîmbătă, dezastru în Copou: Poli Iași - Sportul Studențesc 0-1

Ce se întîmplă cu Poli?

■ În urma celei mai slabe evoluții de pe teren propriu din acest campionat, echipa ieșeană a pierdut cu 0-1 meciul cu Sportul Studențesc ■ Golul care a propulsat echipa pe ultimul loc în clasament a fost înscris dintr-un penalty (foto) ■ Jucătorii și conducerea tehnică a echipei au fost copios fluierați de către suporteri ■ Jucătorul Apachiței cere să fie testat cu detectorul de minciuni ■ Antrenorul Leonida Antohi și-a anunțat retragerea ■ Vor prelua frîiele Dănilă și Ciocîrlan sau va fi adus un antrenor de import? ■ Conducerea tehnică a echipei va fi hotărîtă în ședința de astăzi ■ Alte amănunte în "Monitorul Sport" ■

LUNI
4 decembrie
1995
An V,
Nr. 288 (1347)
12 PAGINI
400 LEI

pentru Republica
Moldova
30 bani

cotidian de informaţii
Monitorul

SECȚIUNEA
A
ȘTIRI,
OPINII,
COMENTARII

Director onorific: AUREL LEON
Redactor șef: DAN RADU

Înainte de a anunța Poliția, Salvarea sau Pompierii, sunați la MONITORUL!
271.271

"Monitorul" a ajutat o familie să-și descopere copilul pierdut în urmă cu patru luni

■ *el se afla internat la Spitalul de Copii din Iași și, pentru că nu i se știa identitatea, fusese botezat de personalul ce-l îngrijea "Vasile Necunoscutu'"*

"Vasile Necunoscutu" a redevenit Petrică Podaru

La scurt timp după apariția în cotidianul "Monitorul" a ciudatului caz al copilului internat în Secția II Chirurgie-Ortopedie a Spitalului de copii "Sf. Maria", care, la cei 14 ani ai săi, nu putea oferi nici un fel de relații privind identitatea sa, acesta a fost revendicat de părinți. Astfel, ***Vasile Necunoscutu,*** cum a fost botezat de personalul medical, a redevenit ***Petrică Podaru,*** acesta fiind adevăratul său nume. Deși provine dintr-o familie cu posibilități modeste din punct de vedere financiar, iar, la rîndul său Petrică prezintă un retard intelectual cu crize comițiale (epilepsie), părinții săi i-au oferit întotdeauna dragostea lor. Sperînd într-o posibilă însănătoșire, părinții lui Petrică au solicitat ajutorul specialiștilor de la Spitalul de psihiatrie "Socola", în cele din urmă internîndu-l în Secția exterioară Grajduri. Pe fondul deficitului său intelectual, în luna august a.c., Petrică a fugit de la spital. După ce a vagabondat cîteva zile, în zona orașului Pașcani a suferit un accident de tren deosebit de grav în urma căruia tibia și peroneul de la piciorul drept i-au fost practic, distruse. De atunci, din luna august, de cînd Petrică a devenit pacientul Spitalului de copii din Iași, familia acestuia nu a mai știut nimic de el. După cum au povestit personalului medical de la Spitalul de copii, părinții lui Petrică l-au căutat cu disperare încercînd să-i dea de urmă. S-au interesat la Poliție dacă nu cumva băiatul lor a fost găsit și "cules" de pe stradă de una din patrule. Au fost la Morgă unde, cu sufletul cernit de durere, au luat legătura cu autopsierii descriindu-le cu lux de amănunte copilul dispărut. Erau îngroziți la gîndul că autopsierii ar fi putut să le arate un cadavru mutilat, dar, oricum ar fi fost, doreau neapărat să-l găsească. Cînd nu mai aveau practic nici o speranță, a fost prezentat în "Monitorul" cazul lui "Vasile Necunoscutu". În acel moment, părinții lui Petrică au simțit că este vorba de copilul lor. S-au prezentat într-un suflet la spital descoperind că, într-adevăr, bănuiala lor era întemeiată. Pînă la urmă, cel mai fericit s-a dovedit a fi Petrică, bucuros că va avea și la el cine să vină în vizită și să-i aducă dulciuri. Este impresionantă dragostea familiei Podaru pentru copilul lor, faptul că timp de trei luni de zile și-au căutat băiatul neacceptînd nici un moment ideea de a-l abandona. Deocamdată, Petrică trebuie să mai stea încă în spital, dar în momentul în care va fi complet restabilit va merge acasă. Părinții i-au promis un pom de Crăciun bogat împodobit și multe, foarte multe dulciuri. **(Mihaela CĂNĂNĂU)**

Un proiect de lege stupefiant

Prima acțiune de naționalizare

Printr-un proiect de lege aflat în discuția parlamentului, actualii guvernanți intenționează să facă ***o naționalizare a patrimoniului care a aparținut înainte de 22 decembrie 1989 organizațiilor de copii, elevi, studenți și de tineret.*** Potrivit proiectului de lege, care a fost deja aprobat în Senat, acest patrimoniu va fi trecut în proprietatea publică și urmează să fie administrat în comun de Ministerul Tineretului și Sportului și Ministerul Învățămîntului.

În ce privește finanțarea activități unităților care fac obiectul proiectului de lege menționat, aceasta se va face din venituri proprii, donații și sponsorizări, de la bugetele județene și locale, precum și de la bugetul de stat prin ministerele menționate de lege.

Adoptarea acestei legi reprezintă o naționalizare, avînd în vedere că o serie de unități din acest domeniu au fost privatizate sau au fost incluse pe lista marii privatizări, acțiune care se derulează în prezent. Un astfel de caz este cel al ***Complexului hotelier "Orizont"***, care figurează pe lista cu unitățile propuse pentru privatizare. Pachetul de acțiuni care urmează să fie transferat populației în acest caz este de 60%. Or, în cazul în care legea va fi adoptată și promulgată după data de 1 ianuarie (situația fiind foarte probabilă), persoanele fizice care au subscris cupoanele nominative și certificatele de proprietate la astfel de unități nu vor putea intra în posesia acțiunilor care li se cuvin, întrucît patrimoniul firmei respective va fi trecut în proprietatea publică.

În mod normal, firmele privatizate sau incluse în procesul marii privatizări ar trebui să nu mai fie trecute în proprietate publică, însă acest punct este lămurit încă din primul articol al legii unde se arată:

"(1) Întregul patrimoniu care a aparținut înainte de 22 decembrie 1989 organizațiilor de copii, elevi, studenți și de tineret se reconstituie așa cum a fost la acea dată."

Această precizare este întărită la art. 7 unde se arată:

"Identificarea bunurilor, predarea-preluarea lor, urmărirea celor înstrăinate sau însușite, precum și toate actele de reconstituire a patrimoniilor în condițiile art. 1 se vor face de Ministerul Tineretului și Sportului și Ministerul Învățămîntului, cu sprijinul Departamentului Administrației Publice Locale, Ministerului Finanțelor, prefecturilor, consiliilor județene și locale și al primăriilor, în termen de 60 de zile de la data intrării în vigoare a prezentei legi (deci, după finalizarea procesului marii privatizări - n.n.)".

Oricum, este curios cum vor fi despăgubiți cetățenii care au subscris la firmele din această categorie, întrucît în legea adoptată de Senat nu se precizează nimic. **(Costel STROESCU)**

În fotografie, hotelul "Orizont" din Iași

Fosta IUPSR va fi vîndută astăzi la licitație publică

Astăzi, la sediul Direcției teritoriale FPS Iași va avea loc prima ședință de licitație publică organizată de FPS pentru vînzarea, contra numerar, a unui pachet de 40 la sută din acțiunile societății SUPREM S.A. (fosta IUPSR), a căror valoare se ridică la aproape 3 miliarde lei. Potrivit informațiilor furnizate de Toader Berlea, directorul filialei ieșene a FPS, licitația va porni de la valoarea de 25.000 lei/acțiune. **(M. B.)**

ANGAJĂM

Coordonator raion electronice
și electrocasnice, precum și vînzători,
pentru magazin nou, ultracentral

CANDIDATUL IDEAL
- este tînăr, dinamic, dornic de afirmare
- posedă calități necesare realizării vînzării

Experiența sau pregătirea
corespunzătoare pot
constitui un avantaj

Înscrierile se fac pînă joi, 7 decembrie, ora 12. Relații și înscrieri zilnic, între orele 9-17, la sediul Radio Nord-Est, B-dul Copou 3, tel.: 211570

Leul își trage puțin sufletul

Cele două cursuri ale dolarului tind să se unifice

În ultimele zile, se observă că la casele de schimb valutar cursul de schimb leu-dolar american a început să se apropie de cursul anunțat zilnic de Banca Națională a României. Aceasta se datorează destinderii ce se înregistrează pe piața valutară a României, determinată de menținerea constantă a cursului valutar. Facem precizarea că de aproape douăsprezece zile acest curs anunțat de BNR s-a stabilizat în jurul valorii de ***2.550 lei pentru un dolar american***. Rămîne de văzut care va fi evoluția în viitorul apropiat, dacă avem în vedere că Ministerul de Interne a dispus verificarea activității caselor de schimb valutar, precum și întreruperii activității traficanților de valută care acționează în perimetrul acestora. Reamintim că și Ministerul de Finanțe a demarat recent o acțiune de control a activității acestor case de schimb valutar, considerate de premierul Nicolae Văcăroiu a fi responsabile de prăbușirea monedei naționale de la începutul lunii noiembrie. **(Alin TOCAN)**

În ajunul Sărbătorilor de iarnă au explodat prețurile la jucării

■ *cele mai mari prețuri sînt cele ale dulciurilor și jucăriilor specifice acestei perioade a anului*

În ultimele zile, magazinele din Iași au început aprovizionarea cu jucării și dulciuri fabricate special pentru perioada Sărbătorilor de iarnă, cu forme și ambalaje specifice. Astfel, o cutie din plastic transparent, de forma unui bocanc, umplută cu bomboane de ciocolată, costă aproximativ 15 mii lei, acesta fiind unul dintre cele mai reduse prețuri de pe piață. În același timp, unii comercianți s-au aprovizionat pentru această perioadă cu jucării al căror preț este foarte mare, depășind cu mult nivelul a 40-50 mii lei. Un exemplu în acest sens este cel al jocurilor de construcție produse de firma "Lego", din Danemarca.

Explicația pentru care sînt mari prețurile dulciurilor și al jucăriilor special produse pentru perioada Sărbătorilor de iarnă este că acestea sînt produse de serie mică, motivat de faptul că în restul anului vînzarea lor este zero. Referitor la decizia comercianților de a se aproviziona cu jucării foarte scumpe se datorează faptului că, în această perioadă a anului, părinții sînt dispuși să facă cheltuieli mai mari decît de obicei pentru a sărbători Crăciunul. **(Alin TOCAN)**

PRONOSPORT

Concursul din 3 decembrie

1. Atalanta - Vicenza	3-1	1
2. Bari - Sampdoria	1-3	2
3. Juventus - Torino	5-0	1
4. Lazio - Milan	0-1	2
5. Napoli - Parma	1-1	X
6. Padova - Fiorentina	0-1	2
7. Piacenza - Cagliari	1-1	X
8. Udinese - Roma	1-1	X
9. Genoa - Bologna	0-1	2
10. Peruggia - Pescara	2-1	1
11. Palermo - Foggia	0-0	X
12. Reggina - Brescia	2-1	1
13. Verona - Salernitana	1-0	1

Războiul s-a încheiat, acum se consolidează cuceririle

Banca Națională va sprijini Dacia Felix

Banca Națională a României (BNR) a oferit ***600 miliarde lei*** (240 milioane dolari) sub formă de credite temporare către Banca Dacia Felix (BDF), aflată într-o ***"criză temporară de lichidități",*** a anunțat vineri Agenția Reuter. Potrivit aceleiași surse, banca centrală dorește să prevină "un efect de domino" prin care problemele s-ar putea extinde și la alte bănci private din România. Deși surse din cadrul BDF nu au putut fi contactate pentru a comenta această informație, se știe că BNR a oferit, și în trecut, sprijin similar altor bănci, iar suma oferită BDF este mai mică decît suma prevăzută uzual în licitația săptămînală de refinanțare a băncii centrale, comentează Reuter. În urmă cu două săptămîni, BNR a plasat sub supraveghere Banca Dacia Felix, care a afirmat că decizia este destinată să o ajute în recuperarea unor datorii.

LOTO 6/49

Rezultatele extragerii de ieri, 3 decembrie 1995

39 46 40 41 9 23

NOROC

Rezultatele extragerii de ieri, 3 decembrie 1995

3850789

SOCIETATEA DE ASISTENȚĂ FINANCIARĂ ȘI INV
SAFI SA FINANCIAL SERVICES AND INVESTMENT COM
Sunați acum la telefon 117596

• FONDUL MUTUAL AL OAMENILOR DE AFACERI
Datele la zi valabile începînd de LUNI, 4 decembrie 1995.
Număr C.I. în circulație: 3.736.010
tip A: 135.737 tip B: 243.377 · tip C: 3.356.896
Activul net: 384.184,1 milioane lei

Valoarea la zi a certificatelor de Investitor (C.I.):
tip A: 624.000 lei - la răscumpărare
tip B: 156.000 lei - la răscumpărare
tip C: 78.000 lei - la vînzare sau răscumpărare

Creșterea valorii C.I.
● față de 1.01.1995 110,0%
● față de săptămîna anterioară 1,3%
● în ultima lună 6,45%

• FONDUL PRIVAT DE ACUMULARE ȘI PENSII deschis atît persoanelor în activitate, cît și pensionarilor
Casa Modei (mezanin) Telefon 117596 Zilnic, între orele 9,00-18,00 (sîmbătă, duminică închis)
Biroul SAFI Iași practică un comision de maxim 1%

PARBRIZE - NOI (IMPORT)
PIESE AUTO - (SECOND HAND)
PREȚURI AVANTAJOASE
TROPIC SRL
Strada Păcurari nr. 79 (vizavi de Service Păcurari)
Tel. 032/250330 Fax 032/250329

TESTER
TESTER TRADING
distribuitor autorizat
KRAFT JACOBS SUCHARD (Brașov)
și
STAR FOODS
vă oferă o întreagă gamă de produse
pentru
Cadourile de Sărbători
❄ Ciocolată POIANA cu lapte și arahide
❄ Batoane de ciocolată
❄ Tablete de ciocolată
❄ Cutii cu bomboane fine de ciocolată
❄ Drajeuri și dropsuri
❄ Brioșe "TORTINO"
❄ Snacks
❄ Cornuri cu ciocolată
La prețul producătorului, adaos comercial 0%.
Comenzi la tel. 032/250559 sau tel/fax 250699.
Transport gratuit !

MONITORUL DE IAȘI

Aseară

Fostul președinte al Fundației pentru Tineret a provocat scandal împreună cu doi "polițiști"

Ioan Leonte

Ieri seară, la restaurantul "Hora" din Iași a avut loc o altercație al cărei principal protagonist a fost Ioan Leonte, fostul președinte al dubioasei Fundații pentru Tineret din localitate. După cum ne-a declarat patronul restaurantului, Constantin Crețu, fostul președinte al Fundației pentrru Tineret a venit însoțit de două persoane aflate în avansată stare de ebrietate, persoane care s-au recomandat a fi ofiteri de poliție aflati în misiune. Pretinșii ofiteri se clatinau vizibil și în fata consumatorilor din local și-au dat în stambă, încercînd să provoace scandal. Scandalul a fost stopat de o patrulă a Sectiei IV de Poliție, care, contrar regulamentelor, i-a salvat tocmai pe vinovați. Șeful patrulei, sergentul major Teșoi, nici măcar nu i-a legitimat pe turbulenți, preferînd să cheme un taximetru și să-i facă scăpați. Martorii prezenți ne-au declarat că sergentul major Teșoi a afirmat că este vorba de o misiune a poliției, în care cei doi erau direct implicați. Solicitați de redactorii noștri să ofere amănunte, politistii au preferat să "o șteargă" strategic, aruncîndu-ne peste umăr că putem obtine relații "de la poliția din Bucșinescu". *(Vom reveni)* **(O.S.)**

Cum iese la iveală demagogia

Nici o oficialitate locală nu a dat atenție Zilei Internaționale a Persoanelor cu Handicap

Ieri, Ziua Internațională a Persoanelor cu Handicap a fost sărbătorită în cadru festiv la sediul fundatiei "Casa sperantei". După ce copiii cu handicap sever de la centrul de zi al fundației au sustinut un impresionant spectacol, a urmat o masă rotundă pe tema egalizării șanselor de integrare a persoanelor deficiente. Au fost prezenti Mihai Panaite, secretarul general al Organizației Nationale a Persoanelor cu Handicap din România, Morel Bolea, președintele asociatiei "Pro Democratia", Mariana Vasile, de la Partidul Democrat, precum si reprezentanti ai unor organizatii neguvernamentale din tară. Deși invitate, oficialitățile locale nu au fost prezente. Mihai Panaite a caracterizat acest lucru ca fiind o "molimă" ce pleacă de la nivel national prin care se ignoră total persoanele cu handicap. În continuare s-a discutat mult despre legile privitoare la persoanele deficiente, legi ce nu oferă o adevărată protectie socială și care nu se încadrează în programele internaționale de integrare în societate. De asemeni, s-a subliniat faptul că statisticile legate de persoanele deficiente nu concordă cu realitatea. Oficial, țara noastră are doar 1,2% handicapați, în timp ce pe plan mondial procentul se ridică pînă la 20%. "Cifra reală este 10% din populație, adică aproximativ 2 milioane de persoane deficiente. Putem spune că sîntem o minoritate națională. Faptul că Secretariatul de Stat raportează doar 1,2% are consecințe negative în ceea ce privește persoanele cu handicap. De fapt, SSH numără doar deficienții instituționalizați, pe cînd cei mai multi sînt neinstituționalizați" - a precizat Mihai Panaite **(Dana PAVEL)**

Parchetul i-a iertat pe artizanii "Afacerii Oltcit"

■ *clienții păgubiți trebuie să dea în judecată firma International Complex Service*

După un an și jumătate de la descoperirea unei afaceri cu autoturisme *"Oltcit"*, cunoscută sub numele de *"Afacerea Oltcit"*, Parchetul de pe lîngă Tribunalul Iași a scos de sub urmărire penală conducerea firmei *"Internațional Complex Service" S.A.*

Astfel, prin Ordonanța Parchetului din 1 noiembrie 1995, dată în dosarul nr. 855/PJ 1994, a fost dispusă încetarea urmăririi penale împotriva a trei membri din conducerea firmei: ***Ovidiu Benderliu, Giovanina Luca*** și ***Verona Chichirău***. Concluzia Parchetului a fost că majorarea adaosului comercial, făcută de conducerea S.C. "Internațional Complex Service" (ICS) S.A., la vînzarea autoturismelor "Oltcit", nu constituie faptă penală.

Reamintim că, în perioada 1 ianuarie 1993 - februarie 1994, aproximativ o sută de cetățeni care și-au cumpărat autoturisme "Oltcit" de la firma mentionată au plătit în plus sume cuprinse între 24.000 lei și un milion lei, la valoarea de atunci a banilor.

Interesant este faptul că poliția a cerut Parchetului trimiterea în judecată a conducerii ICS S.A. pentru mai multe nereguli grave, așa cum a cerut, de altfel, și Curtea de Conturi, care a controlat firma în cauză în primăvara anului trecut. Printre argumentele cuprinse în raportul poliției se numără faptul că a fost încasată ilegal suma de 31 milioane lei prin practicarea nejustificată a unor adaosuri comerciale ilegale, precum și a tarifelor la comercializarea autoturismelor, la prestări servicii etc. Pe de altă parte, s-a încasat ilegal suma de 3,7 milioane lei prin adăugarea unui element contabil distinct: "cheltuieli de transport - aprovizionare", deși acestea fac parte din adaosul comercial.

Ovidiu Benderliu, directorul S.C. Internațional Complex Service S.A.

Avînd în vedere că aceste abateri nu au fost considerate fapte penale de către Parchetul de pe lîngă Tribunal, conducerea firmei ieșene urmează să răspundă doar din punct de vedere civil pentru ele. Din informațiile pe care le deținem, dosarul acestei afaceri va fi returnat Curții de Conturi, de unde, potrivit legii, va fi înaintat spre judecare Colegiului Jurisdicțional de pe lîngă Curtea de Conturi (care este organizat ca instanță judecătorească).

În ceea ce-i privește pe clienții păgubiți, pentru a-și recupera banii plătiți în plus, aceștia trebuie să acționeze în justiție firma "Internațional Complex Service" S.A. **(Costel STROESCU)**

Sîmbătă noaptea

Peste gardul S.C. COMTOM au fost aruncați patru porci înjunghiați

În noaptea de 1/2 decembrie 1995, la orele 2.30, în Tomești, o patrulă de gardieni publici a observat cum din interiorul SC COMTOM SA, trei indivizi aruncau peste gard patru porci. La apropierea gardienilor publici, cei trei au dispărut în incinta unității. Porcii erau înjunghiați și probabil urmau a fi transportați cu o mașină al cărei șofer avea înțelegere cu hoții. Patrupedele, în greutate totală de 300 kg și în valoare de aproximativ 900.000 lei, au fost restituite unității pugăbite. Continuă cercetările pentru depistarea și identificarea persoanelor implicate în acest furt.

Salvați-vă banii !

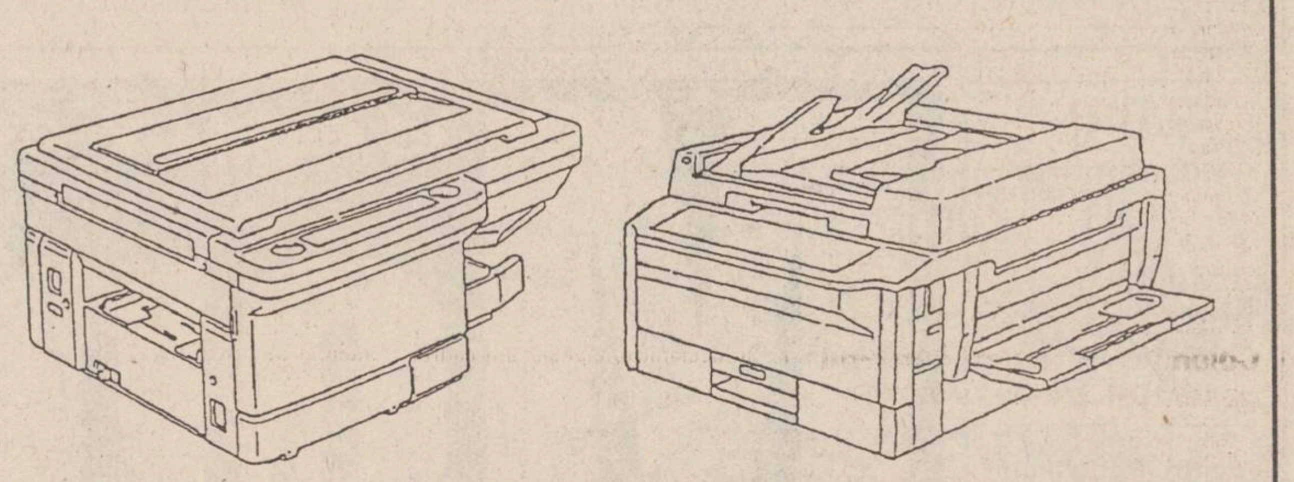

COPIATOR EP 2130, model 1994
13 copii/min, format A4
cu 2.400 lei/USD

COPIATOR EP 1050, model 1995
15 copii/min, A3/A3, zoom 50-200%
cu 2.400 lei/USD

Acțiune temporară

Nu ezitați, mîine poate fi prea tîrziu !

MINOLTA ROMANIA SRL

FILIALA IAȘI
Aleea Mihail Sadoveanu nr. 2
Tel.: 032/21.12.53
Fax: 032/14.78.61

FILIALA SUCEAVA
Str. 6 Noiembrie nr. 2
Tel.: 030/21.45.16
Fax: 030/21.45.16

MINOLTA

Firmele din Iași resimt și acum criza grîului

■ *FEDERALCOOP Iași acuză guvernul că i-a refuzat autorizația de export pentru cereale*

"Anul acesta s-a creat un excedent de grîu, iar acest fapt ar fi trebuit să conducă la deschiderea unor noi linii pentru export. Acest lucru nu s-a realizat din cauză că CENTRO COOP București, de care aparține FEDERALCOOP Iași, nu a obținut de la Ministerul Agriculturii autorizația pentru exportul de cereale. Nu înțeleg care sînt motivele pentru care nu s-a eliberat această autorizație, mai ales că România a fost, din cele mai vechi timpuri, exportatoare de cereale", ne-a declarat ***ing. Vasile Robu***, directorul Agenției Economice de Achiziții, Producție Alimentară și Export Iași (AVECOOP), din cadrul firmei FEDERALCOOP. În acest an, AVECOOP Iași a încheiat contracte cu 60 de cooperative agricole din judet, de la care a achiziționat 113 tone de fructe (cireșe, vișine, nuci, mere, cartofi, fasole) și 2100 tone de cereale. Ca urmare a acestui fapt, agenția AVECOOP a realizat în anul 1995 un profit de 435 milioane lei (15 milioane din activități de producție și 123 milioane lei din desfacerea de mărfuri). Cu toate acestea, ponderea cea mai mare o deține exportul (aproape 300 milioane realizate în urma onorării unor contracte cu parteneri externi). ***"Exportul de melci, broaște, miere de albine, fructe ne-a adus un profit mic față de profitul pe care l-am fi putut obține în urma unor exporturi de cereale. În ce privește achiziția de melci, cred că anul viitor vom exporta cantități mai mari, cu atît mai mult cu cît în prezent sîntem în căutare de zone bogate în melci și care nu au fost explorate pînă acum. Și poate că la anul vom reuși să exportăm și cereale, dacă va mai fi o recoltă tot atît de bogată"***, a adăugat ing. Vasile Robu. **(Cristina PETRACHE)**

FOC DE AVERTISMENT

Tentativă de furt la SC TEPRO SA

În săptămîna care a trecut, la SC TEPRO SA, gardienii publici, împreună cu conducerea societății au prevenit sustragerea unor produse specifice unității, evaluate la circa 500.000 lei. Cea mai puternică tentativă de furt a fost stopată la poarta de acces nr. 2 a întreprinderii, cînd la controlul asupra autocamionului 21-IȘ-542, gardienii publici au remarcat că încărcătura de țeavă zincată nu corespundea cu reperele de calitate și cantitate înscrise în factura de expediție.

În urma refacturării mărfii din camion s-a constatat o diferență de preț de 397.641 lei, în dauna SC TEPRO SA. Conducerea societății a recuperat această sumă și a dispus luarea de măsuri legale împotriva celor vinovați de falsificarea avizului de expediție.

Hoți de sfeclă de zahăr

Zilele trecute, în urma unor pînde organizate de gardienii publici, în comuna Podu Iloaiei, a fost recuperată cantitatea de 2150 kg sfeclă de zahăr, în valoare de 1.182.500 lei, furată din vagoane, de către un grup de 20 de țigani minori. A mai fost prinsă ***Mihaela Crăciunescu (34 ani)***, din Podu Iloaiei, care a sustras de la baza de recepție din localitate 150 kg de sfeclă de zahăr, în valoare de 82.500 lei. Postul de poliție local i-a întocmit Mihaelei Crăciunescu dosar de urmărire penală. **(Valentin ISPIR)**

RTV EUROPA NOVA
prezintă

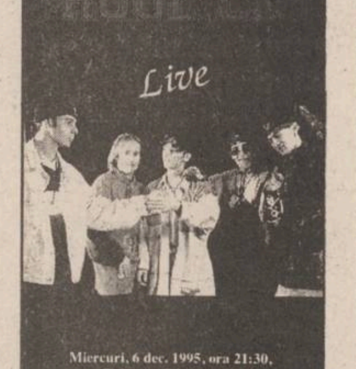

Miercuri, 6 dec. 1995, ora 21:30,
în Disco Club No 1

Biletele se găsesc la standul Europa Nova, Et. 2 - Magazin Moldova, Sediul Europa Nova, Galeriile Anticariat

TORTINO
PRĂJITURA TA!

Distribuitor exclusiv pe județul Iași
SC "TESTER TRADING" SRL
Tel. 250559, 250699

nou!

Magazinul
MATERNA
Iași, str. Ștefan cel Mare și Sfînt nr. 14

VINDE MĂRFURI CU
PLATA ÎN RATE

Vă oferim un bogat sortiment de produse
◆ ELECTRICE
◆ UZ CASNIC
◆ ELECTRONICE
◆ CONFECȚII

Plata - în 6 rate lunare, cu un avans minim de 30% din valoarea mărfurilor cumpărate și o dobîndă de 5% lunar.

S.C. COMTEX S.A.
str. Grigore Ureche nr. 3, bloc Gh. Șonțu

încadrează prin concurs

paznic înarmat

Cererile se primesc pînă la data de **19.12.1995**, inclusiv, însoțite obligatoriu de: **cazierul judiciar fără antecedente penale, fișa medicală (inclusiv examenul radiologic).**

Concursul va avea loc în data de **22.12.1995, ora 10.oo**, la sediul societății.

Relații suplimentare la telefon **214046.**

PECO SA

Soarele care dă viață motorului tău!

- BENZINĂ
- MOTORINĂ
- ULEIURI
- GPL

Str. Zugravi nr. 24
Tel. 142780

TURISM AGPI
Agenția PROSPER INTERNATIONAL

Iași, str. G. Ureche nr. 3
Bl. W. Mărăcineanu (în spatele Tribunalului, lîngă "Exclusiv")
Tel. 032/210932, 213130, 213122

REVELION '96
ÎN RATE!
SOVATA - HOTEL HEFAISTOS**

Sejur 6 zile, pensiune completă, masă Revelion, masă festivă, carnaval 1 ianuarie 1996, centrală termică proprie, pîrtie amenajată la 100 m...

... TOTUL CU NUMAI 338.000 lei! plătibili în 2 RATE LUNARE!

SAFI SA
CENTRUL TERITORIAL
SAFI IAȘI
angajează

OPERATORI PC

Candidații (candidatele) trebuie să fie persoane tinere, dinamice, capabile să muncească în ritm susținut.

Experiența în utilizarea PC este condiție necesară.

Înscrieri și relații, zilnic între orele *10.00 - 16.00*, la Hotel Unirea, cam. **1103**, pînă marți ***5 decembrie 1995***.

S.C. DE TURISM
MOLDOVA
S.A. IAȘI
str. Anastasie Panu 29
tel. 032-142304; tel/fax 032-212862

nu pierdeți ocazia oferită de societatea noastră

REVELIONUL 1996

Restaurant MOLDOVA	400 locuri	100.000 lei/pers
Restaurant UNIREA	350 locuri	100.000 lei/pers
Restaurant TRAIAN	200 locuri	80.000 lei/pers
Restaurant IAȘUL	200 locuri	80.000 lei/pers
Han TREI SARMALE	100 locuri	75.000 lei/pers

IMPORTANT Persoanele care solicită cazare în hotel pentru noaptea de REVELION vor beneficia de o reducere de 30 % din tariful de cazare.

Relații suplimentare la tel. **147164** - birou comercial

Coronițe
de Advent
la magazinele

DECORA

Program: zilnic 8.00-20.00, duminica 10.00-14.00

Tel. 147165, 142937, 117393

MONITORUL EXTERN

Acuzat de implicare în lovitură de stat si masacrarea unor demostranti

Ex-preşedinte sud-coreean Chun Doo Hwan a fost arestat

Fostul presedinte sud-coreean Chun Doo Hwan a fost arestat, duminică, de la domiciliul său, fiind acuzat de a fi condus lovitura de stat militară din 1979 care l-a propulsat la putere. Arestarea a avut loc în orasul natal al lui Chun, Hapchon, după ce acesta refuzase să se prezinte la audierile solicitate de acuzare în procesul asupra loviturii de stat si masacrării participantilor la o demonstrație pro-democratice din 1980. Circa 1.000 de politisti au înconjurat casa lui Chun pentru a evita eventualele tulburări. Fostul presedinte sud-coreean a fost transportat la închisoarea Anyang, în apropiere de Seul.

Sri-Lanka

Trupele guvernului de la Colombo au cucerit cartierul general al gherilelor Tamil

Trupele armatei guvernamentale sri-lankeze au cucerit sîmbătă localitatea Jaffna, cartierul general al gherilelor Tigri Tamil, a anuntat unul din comandanții armatei sri-lankeze. Acesta a precizat că orasul este complet înconjurat. Orasul fusese declarat capitala spirituală a unui virtual stat independent Tamil, pentru care combatanții Tigrilor Tamil s-au luptat în ultimii 12 ani.

Fostul broker al băncii Barings

Nick Leeson a fost condamnat la şase ani şi jumătate de detenţie

Fostul speculant de bursă Nick Leeson a fost condamnat de un tribunal districtual din Singapore la șase ani si jumătate de închisoare pentru două acuzații de înșelăciune. Leeson, fost reprezentant al băncii britanice Barings la Singapore, a petrecut, deja, aproape nouă luni de închisoare în Germania, perioadă ce va fi extrasă din totalul pedepsei primite în Singapore. Leeson și-a recunoscut, vineri, vina în cele două capete de acuzare, după ce procurorii anunțaseră că nu vor mai înainta tribunalului și celelalte nouă capete de acuzare adusa împotriva sa, de fals și fraudă. Leeson (28 de ani) este considerat vinovat pentru pierderea, prin speculatii la bursă, a circa 1,4 miliarde de dolari, ce a dus la falimentul băncii pentru care lucra, cea mai veche institutie bancară britanică.

Grecia

Starea sănătăţii premierului elen este staţionară

Starea sănătății premierului Geciei, Andreas Papandreu, continua, vineri seara, să rămînă stationară, functiile respiratorie și renală fiind încă sub controlul aparatelor, se afirmă în ultimul buletin medical. Comunicatul medical afirmă că Papandreu a suportat satisfăcător o nouă dializă. Papandreu (76 de ani), a fost internat la Clinica Onassis la 20 noiembrie, pentru tratarea unei pneumonii. El a suferit o operatie pe cord deschis la Londra, în 1988, iar în prezent se află sub supravegherea unui colectiv de medici britanici si americani.

Posibilă sursă de conflict între România și Bulgaria?

Navele bulgărești cu încărcătură nucleară rămîn la Cernavodă

■ *Cele două nave au încălcat legislația românească*

Cele două nave arestate joi la ***Cernavodă,*** barja ***Nautilus*** și împingătorul ***Vapțanov,*** ambele sub pavilion bulgăresc, ce transportau combustibil nuclear destinat centralei de la ***Kozlodui,*** vor fi eliberate, după toate probabilitățile, în cursul zilei de luni, au declarat oficialități din cadrul ***Companiei Naționale pentru Electricitate*** (CNE) ***a Bulgariei,*** citate de cotidianul Kontinent. Experti ai CNE presupun că autoritățile române vor pretinde achitarea unei taxe pentru eliberarea navelor, bani pe care partea bulgară nu este dispusă să-i plătescă, relatează corespondentul Agenției MEDIAFAX la Sofia. În acest caz, este foarte puțin probabil, apreciază aceleași surse, ca cele două vase să fie reținute pînă la reglementarea plății, deoarece paza lor necesită măsuri deosebite de securitate. La rîndul său, ***Ministerului bulgar de Externe,*** estimează că cele două vase nu vor fi returnate spre Ucraina, portul din care au plecat. Autoritățile române și-au anunțat intenția de a returna vasele spre portul Reni (Ucraina), unde s-a efectuat încărcarea navelor cu combustibil nuclear.

Bulgaria a protestat, sîmbătă fată de reținerea navelor sale, pe care o consideră ilegală, făcută prin încălcarea articolului 27 al ***Convenției Dunărene pentru transportul de mărfuri în tranzit.*** Potrivit Convenției de la Belgrad, dacă fluviul constituie granită de stat între două țări, vapoarele de călători și mărfuri în tranzit sînt scutite, pe timpul călătoriei, de toate formalitățile vamale. Pînă acum, timp de 20 de ani, combustibilul nuclear pentru Kozlodui a fost transportat pe aceeași rută, fără ca autoritățile române să ridice vreo piedică. Bucureștiul era informat doar atunci cînd teritoriul românesc era tranzitat de reziduuri nucleare. Pentru combustibilul nuclear proaspăt, acest lucru nu era necesar. În virtuitea Conventiei de la Belgrad, în asemenea cazuri este necesară doar declarația căpitanului vasului și aceasta doar în cazul în care partea română are anumite suspiciuni. Autoritățile române au decis, joi, arestarea navelor după ce au constatat că ele nu dispun de autorizațiile necesare tranzitării teritoriului, cerute de ***Legea 61/1974*** și de ***legea 7/1993,*** ceea ce constituie infracțiune, în baza articolului 280 al Codului penal. Seful portului Ruse, ***Dimiter Stancev,*** citat de săptămînalul 168 de ore, a declarat că oprirea de către români, pe timp nelimitat, a navelor aflate sub pavilion bulgăresc este îngrijorătoare. Incidentul de la Cernavodă este al treilea înregistrat în ultimul timp. În urmă cu cîteva săptămîni, o platformă de feribot bulgărească a fost reținută de autoritățile române, pînă la achitarea unor taxe restante.

Ratko Mladici dorește rediscutarea acordului de pace din Bosnia

■ *comandantul armatei sîrbilor bosniaci, acuzat de crime de război, nu a participat la negocierile de la Dayton*

Comandantul armatei sîrbilor bosniaci, generalul ***Ratko Mladic*** **(foto)** a respins, sîmbătă, acordul de pace încheiat săptămîna trecută la Dayton, declarînd că unele părți ale sale vor trebui să fie renegociate. ***"Sîrbii nu pot fi de acord cu hărțile aprobate la Dayton, prin care unele teritorii locuite de sîrbi de secole trebuie predate coaliției mulsulmano-croate"***, a declarat Mladic. El a adăugat că trebuie găsită o solutie mai bună pentru teritoriile disputate, în special pentru suburbiile capitalei Sarajevo. ***"Doar sîrbii pot fi responsabili de viitorul lor și armata sîrbă are datoria să apere granițele republicii Srpska, pentru care s-a vărsat atîta sînge și s-au pierdut atîtea vieți"***, a subliniat el. ***"Este greu de înțeles ce asteaptă de la această bucată de hîrtie, care legitimează ocuparea regiunii sîrbe din Bosnia, cei care ne-au bombardat cu puțin timp în urmă"***, a adăugat Mladic. El nu a participat la negocierile de la Dayton, fiind acuzat, alături de liderul sîrbilor bosniaci ***Radovan Karadzic,*** de către tribunalul de la Haga, de crime de război.

Vizita secretarului de stat ungar în România

Guvernele de la București și Budapesta vor realiza un model original de reconciliere

■ *"Între România și Ungaria există probleme deschise și nerezolvate", a declarat secretarul de stat ungar Laszlo Labody*

România și ***Ungaria*** vor încerca să realizeze un model propriu de reconciliere, luînd ceea ce este mai bun din modelul franco-german, cel al Tirolului de Sud și din dezvoltarea democrației spaniole, a declarat sîmbătă, la Cluj, ***Laszlo Labody,*** secretar de stat în Guvernul Ungariei și seful ***Oficiului pentru maghiarii de dincolo de granițe.*** Documentele reconcilierii româno-ungare au la bază modelul franco-german, model acceptat de ambele tărți. Ulterior, lideri ai ***UDMR*** au propus ca reconcilierea să se facă în baza modelului Tirolului de Sud, care acordă o largă autonomie minorității germane din regiune. partea română a respins ca total neadecvat acest model, invocînd lipsa de similitudini istorice. Laszlo Labody a apreciat, la rîndul său, că modelul Tirolului de Sud nu se poate adapta exact la situația din România, dar că pot fi preluate anumite rezoluții concrete ale modelului. ***"Viitorul populației maghiare din România este autoguvernarea într-o Românie democratică",*** a conchis Laszlo Labody, subliniind totodată că succesul autoguvernării maghiarilor are legătură directă cu dezvoltarea economiei și a democrației din România. Discuțiile pe marginea documentelor reconcilierii și a Tratatului de bază româno-ungar urmează a fi reluate la începutul anului viitor. În ultima rundă de convorbiri, la nivel de secretari de stat în MAE, partea ungară s-a angajat să analizeze textul celor trei documente ale reconcilierii - Declaratia politică, Tratatul-mecanism și Codul de conduită în problema minorităților - în timp ce partea română va analiza propunerea de text al paragrafului privind minoritățile, ce urmează a fi inclus în tratatul bilateral.

Anghel Stanciu se teme pentru liderul PRM

■ *deputatul PRM consideră că cererea de ridicare a imunității parlamentare a lui Vadim Tudor a fost determinată de presiuni politice*

Anghel Stanciu **(foto)**, deputat ***PRM,*** consideră că înaintarea cererii de ridicare a imunității parlamentare a presedintelui acestui partid, senatorul ***Corneliu Vadim Tudor,*** a fost determinată de presiuni politice și nu de fapte juridice.

În cadrul unei conferințe de presă care a avut loc sîmbătă, la sediul PRM - Iași, deputatul Anghel Stanciu a prezentat presei un comunicat prin care Biroul Executiv al acestui partid solicită senatorilor să respingă, prin vot, cererea de ridicare a imunității parlamentare a senatorului Corneliu Vadim Tudor.

Referindu-se la activitatea comisiei pentru administrație publică, amenajarea teritoriului și echilibru ecologic al cărei membru este, deputatul Anghel Stanciu a făcut cunoscută propunerea sa privind construirea unei autostrăzi care să lege Transilvania de Moldova.

În ceea ce privește "Contractul cu România", lansat recent de Convenția Democratică din România, deputatul Anghel Stanciu l-a calificat drept un "contract de achiziție de voturi". **(Monica TOMA)**

PNL Iași este pregătit pentru alegerile locale

■ *ieri, au fost stabilite listele de candidați propuși de PNL pentru județul Iași*

Ieri, 3 decembrie, filiala județeană ***PNL Iași*** a luat în discutie și a stabilit listele candidatilor pentru functiile de primari și consilieri din comunele județului, liste cu care PNL se va prezenta în fata Consiliului Județean al CDR.

Întrunit în ședintă, la sediul din Iași, ***Comitetul Executiv Județean al PNL,*** format din membrii Biroului Permanent judetean și din 32 de președinți ai organizatiilor din teritoriu, a stabilit detaliile privind strategia electorală pentru alegerile locale din primăvară și a analizat programul CDR, intitulat ***"Contract cu România".*** (P. L.)

Visați o casă sau un birou care să vă reprezinte?
Nu acceptați orice, pentru că noi
sîntem aici!

REMICON
vă dă sfatul cel mai bun
construiește pentru voi
proiectează ceea ce vă doriți

REMICON
consultantul, proiectantul și constructorul locuinței tale
Tel./fax 032/251580
Șos. Moara de Foc nr. 14, bl. 407, parter

MOLDOLUX
CĂMIN
Bucium 25,
Iași - România
Tel. 032- 230412
Fax: 032-230413
Program zilnic:
9.oo - 19.oo
Sîmbăta:
9.oo - 14 oo

mobilier elegant pentru locuințe elegante

OFERIM
Hîrtie
ambalaj uz general
Hîrtie ambalaj specială
(pentru preparate și carne).
Tel.
116864, 116370

INFONET
CONSULTING
CEL MAI MIC PREȚ
AL PERFORMANȚEI!
PLATA ÎN RATE
CALCULATOARE
orice configurație
386, 486, PENTIUM.
Str. Moara de Foc nr. 35.
Tel./fax 032/251898

Peste cîteva zile
în centrul orașului Iași
PRIMUL SALON AUTO
HYUNDAI
FIȚI CU OCHII ÎN PATRU !

EN GROS,
EN DETAIL CU PLATA INTEGRALĂ
SAU CU UN AVANS DE 300.000 LEI
ȘI 8 RATE LUNARE

TV COLOR
- NEI
- ROYAL
- PLATINIUM
- GOLDSTAR
- GRUNDIG
- THOMSON
- MEGAVISION

TEL./FAX: 21.31.30, 21.31.22

SC DIVAS IMPEX SRL
Str. G. Ureche nr. 3,
bl. W. Mărăcineanu-parter
(în spatele Tribunalului,
deasupra magazinului TOP MODA)
Program: 9,oo - 17.oo,
sîmbătă 9.oo - 12.oo

- combine muzicale și radiocasetofoane
- aspiratoare GOLDSTAR cu saci de pînză
- cuptoare cu microunde GOLDSTAR
- case de bani
- electrocasnice

OJT TRIBUNAL
Str. Grigore Ureche
Reprez. Electronica TOP MODA
DIVAS IMPEX
Bl. W. Mărăcineanu
Str. Sf. Lazăr (fosta 7 Noiembrie)

Cu adevărat cele mai mici prețuri din Iași !

EuroBIT s.r.l. Iași

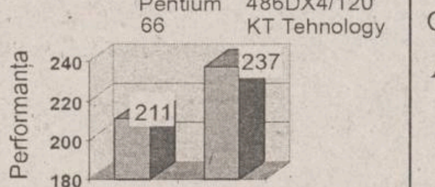

Calculatoare
Acum și în 12 RATE
str. Anastasie Panu nr. 36; tel. 214010; tel/fax: 211494

televizoare color
NEI
aparatură electrocasnică
NEI
WHIRLPOOL
PLATA ÎN RATE
ELVILA
international
EXPOZIȚIE ✓ la etajul I al magazinului SUPERCOPOU, tel. 032/213415
✓ în Calea Galătii nr. 14
Depozit: Str. Grăniceri nr. 3-9 (depozite COMAT-în spatele Unității de Grăniceri Manta Roșie)
PROGRAM DEPOZIT: zilnic 9.00-17.00, sîmbăta 9.00-13.00.
Informatii suplimentare la telelfon 032/112220, 211014

FONDUL MUTUAL ARDAF (F.M.A.)
Avînd autorizația prealabilă nr. 160/15.09.1995 și autorizația definitivă nr. 242/3.11.1995 acordate de C.N.V.M.
creat pentru a asigura prosperitatea oamenilor inteligenți, realiști și cu simț practic
Sediul: IAȘI - Bulevardul Copou nr. 3-5, telefon 212329; 210297; fax 212118
administrat de
S.C. SPOR S.A.
Autorizat de C.N.V.M. prin Decizia D nr. 158/15.09.1995.
Sediul: CLUJ NAPOCA, str. Samuil Micu nr. 7; Telefon 064-414572; Fax 064-145127
Și-a început activitatea în SEPTEMBRIE 1995; Valoarea nominală a unui T.I.A.: 10.000 lei
VALOAREA UNUI TITLU DE INVESTIȚIE ARDAF (T.I.A) ÎN 01 decembrie 1995 este de 11.800 lei.
F.M.A. ANUNȚĂ URMĂTOARELE PERFORMANȚE LA DATA DE 29 NOIEMBRIE 1995:

Număr de titluri de investiție ARDAF (T.I.A.) în circulație	5.042.176
Număr de localități unde se efectuează operațiuni F.M.A.	59
Număr de investitori în F.M.A. (persoane fizice și juridice)	22.824
Valoarea activelor nete	55,6 miliarde lei
Rentabilitatea pe luna septembrie	6%
Rentabilitatea pe luna octombrie	5,66%
Rentabilitatea pentru primele două luni corespunde unei dobînzi anuale simple de	72%

Rentabilitatea la zi, calculată față de 4 septembrie corespunde unei dobînzi anuale simple de 75%.
Participarea la Fondul Mutual ARDAF (F.M.A.) este deschisă potențialilor investitori prin subunitățile ARDAF și ale BĂNCII DACIA FELIX din toată țara.
NU UITAȚI:
Beneficiază de o reducere de 10% la încheierea Poliței de Asigurare de Viață "Felix" acei membri ai F.M.A. care dețin cel puțin 300 T.I.A.

CETATEA SCUFUNDATĂ

Trei ani de guvernoire

Liviu ANTONESEI

Nimeni nu credea în noiembrie 1992 că debilul și puțin prizabilul guvern Văcăroiu de emanație ***PDSR***-istă va rezista mai mult decît două-trei luni. Presa, liderii opoziției, ba chiar și membri ai partidului majoritar se întreceau în a-i profeti un sfîrsit rapid. Iată, însă, au trecut deja trei ani și maleficul personaj se află încă în post, cu un guvern remaniat de vreo trei ori, dar cu aproape aceiași membri. O probă de durabilitate ce pune la colț primii ministri ceva mai simpatici ce l-au precedat în vremurile post-decembriste. Pe ce se bazează această lungă guvernare? Pe profesionalismul d-lui Văcăroiu? Dar despre ce profesionalism putem vorbi în cazul unui contabil turmentat, care dorea să lipsească de la ședința de ***Parlament*** despre căderea leului pe motiv că aceasta este "pentru specialisti"? Se bazează, atunci, pe o incredibilă abilitate politică? Da, dar nu a D-Sale. Este vorba despre abilitatea presedintelui Iliescu, care și-a găsit exact omul care-i trebuie. Unul fără ***charisma*** lui Petre Roman și fără competența uscată a lui Stolojan. Un executant docil al celor mai aberante ordine, care să nu iasă din cuvîntul cotrocean și care, la nevoie, să poată fi debarcat punîndu-i-se toate esecurile în spate, fără riscul vreunei revolte. Dacă dl Văcăroiu se mai află încă în post, după trei ani de dezastru în ofensivă, este semn sigur că vom mai avea multe nenorociri de trecut, e o probă că suferințele noastre n-au ajuns încă la capătul lor. În fond, ce-au însemnat cei trei ani de guvernoire? Bilanțul l-a stabilit ***Ziua*** de joia trecută care, trecînd în revistă "realizările", a concluzionat sec: România este în pragul falimentului economic, social, cultural și moral. "Criza acută a leului", care a sărbătorit, în fapt, trei ani de guvernare, nu era decît semnul cel mai spectaculos al eșecului. În spatele său, fără mare efort, se puteau citi semnele de substanță ale acestui faliment: explozia inflației și a tuturor prețurilor, corupția ieșită și ea de sub control, dezechilibrul fără egal al balanței de plăți a țării, mizeria incredibilă în care se zbat sectoare vitale pentru supraviețuirea unei comunități, cum sînt sănătate, cultura și învățămîntul. Despre protecția socială nici nu e cazul să mai vorbim, deși această guvernoire se pretinde "social-democratică", cu partidul ei cu tot. Pînă și asa-zisa crestere a productiei s-a dovedit a fi un bluf, o fantasmă periculoasă. A crescut, în fapt, doar productia "pe stoc", fapt ce-a contribuit și mai mult la dezechilibrarea balanței de plăți - importurile de materii prime și energie nu au fost compensate de o crestere semnificativă a exportului de produse industriale.

Mai trist este că, pe fondul acestei inimaginale prăbușiri a întregii vieți politice, economice și morale a țării, partidul de guvernămînt n-a găsit altceva mai bun de făcut decît să reînvie practica nerusinată a "congreselor de altădată". ***Conferința Națională*** a ***PDSR*** nu s-a deosebit prin nimic de un congres ceausist - a fost vorba de aceeași butafonerie menită să sfideze suferințele și necazurile populației: delegați cărați cu autocarele dintr-un loc în altul, invazie de stegulețe tricolore, cîntatul imnului și a ***Horii Unirii*** - confiscată de ***PDSR*** ca imn propriu! -, pupături și buchete de flori, oprirea circulației și conducerea delegaților din județ în județ de agenții de poliție etc. Pînă și "masa festivă" finală a repetat nerusinarea ceausistă de pe vremuri. În timp ce marea masă a populației nu are bani nici măcar de pîine și carne, delegații s-au delectat cu icre negre și de Manciuria, rondele de căprioară, sturioni și cele mai fine băuturi. Meniul publicat de ***Ziua*** și ***Cațavencu*** te pune pe gînduri. Ai impresia că era vorba de sfîrșitul congresului nu stiu cărui partid dintr-o țară a abundenței și prosperității, nu de conferința partidului de guvernămînt dintr-o țară nenorocită ca a noastră.

În aceste condiții, nici nu e de mirare că pînă și Ion Iliescu a ezitat să-și anunțe candidatura fermă la o nouă presedinție din partea partidului ce pare fruntaș în topul corupției, incompetenței și al dispretului față de simplul cetățean. Nu mă îndoiesc că o va face în cele din urmă, dar e simptomatică tocmai această ezitare. În fond, e chiar partidul pe care și l-a creat în 1992. Dacă acum îi este rusine, n-are nici o scuză. Prea și-a lăsat discipolii să-și facă mendrele după cum i-au dus capetele lor... N-am să folosesc un adjectiv, chiar dacă ***Codul Penal*** a căzut în ***Camera Deputaților***. Pînă una-alta, judecătorii din judecătorii nu au încă ***inamovibilitate*** (cei din tribunale au primit-o) - o altă încălcare a ***Constituției*** și a legii, de altfel! - și nu vreau să risc! ■

P.S. Cu toată prietenia, îi atrag atenția d-lui Val Condurache că între revendicarea paternității asupra ideii ***Contractului cu România*** de către ***PAC*** și critica modului în care a fost redactat acesta de ***CDR*** nu este nici o contradicție. D-Sa este critic literar și stie că aceeași idee poate avea diferite forme de a se exprima. Oricum, ***CDR*** merită felicitări pentru trecerea de la politica declarativă la una ceva mai concretă, chiar dacă "contractul" este, pe alocuri, demagogic și contradictoriu. Este, totusi, prima ofertă precisă a principalei coaliții de opoziție din România și momentul merită să fie semnalat.

CAFEAUA DE DIMINEAȚĂ

Frăția Ortodoxă Română și Simion Mehedinți

Aurel LEON

La Iași, funcționează o secție a Asociației Frăția Ortodoxă Română, sub președinția de onoare a I.P.S.S. Daniel, Mitropolitul Moldovei și Bucovinei, și condusă activ de părintele protoiereu Constantin Andrei și de prof. dr. D.D. Rădăuceanu.

În statutul de organizare al Frăției Ortodoxe Române sînt arătate scopurile urmărite, și anume:

a) Scopul principal este înviorarea vieții religioase și morale a poporului prin "repunerea învățăturii creștine la baza concepției despre lume și viață" și "să contribuie la întărirea credinței ortodoxe". Anii grei de dictatură atee au veștejit și pustiit sufletul acestui popor blînd și evlavios. Acum este necesară o revenire la ceea ce a fost ca trăire viața lui religioasă de popor născut creștin;

b) Frăția Ortodoxă Română își propune să contribuie și la formarea conștiinței creștine a tinerei generații și să-i trezească responsabilitatea în relațiile cu Dumnezeu și lumea;

c) să promoveze cultura creștină ortodoxă;

d) să ajute pe bătrîni și bolnavii singuratici;

e) și, în general, să participe la toate eforturile Bisericii Ortodoxe Române pentru buna desfășurare a activității religioase.

Simion Mehedinți

Consecventă acestui program, asociația din Iași organizează astăzi, 4 decembrie, la orele 16.00, în Aula Bibliotecii universitare "Mihai Eminescu", o ședință specială închinată memoriei savantului Simion Mehedinți (1869-1962), om de știință aproape uitat, deși a lăsat o operă impresionantă și este creatorul și organizatorul învățămîntului geografic modern din România.

Sub pseudonimul Soveja (preluat după numele comunei natale, frumoasa Soveja, din Vrancea), a întreprins o largă acțiune de popularizare a geografiei, contribuind la creșterea interesului pentru frumusețile patriei, cultivînd, deci, patriotismul sănătos.

În lucrarea sa de bază "Terra - introducere în geografie ca știință", Simion Mehedinți contribuie la stabilirea obiectului geografiei și la precizarea locului ei în sistemul științelor; la determinarea legilor, a categoriilor geografice și a metodelor de cercetare. Simion Mehedinți a susținut o pedagogie tradițională, în spiritul școlii muncii ("Școala muncii. Altă creștere" și "Către tînăra generație").

Ca scriitor, remarc faptul că a condus "Convorbiri literare", în perioada 1907-1923, fiind, de fapt, continuatorul lui Maiorescu. Dar despre opera lui Simion Mehedinți va conferenția, documentat, părintele Vasile Nechita, iar părintele Constantin Andrei va citi mărturisirile trimise de pictorul german, de origine română, Robert Karl Perko, nepot al lui Simion Mehedinți, deci e de presupus că vor fi amintiri de familie, relevînd dimensiunile lui Simion Mehedinți.

Bănuim că întreaga comemorare a fost prilejuită de împlinirea a 120 de ani de la înființarea Societății Naționale de Geografie (1875), eveniment căruia i s-a dat importanța cuvenită de către Academia Română.

Iată de ce găsim binevenită inițiativa asociației și lansăm un îndemn, mai ales către tînăra generație, de a umple amfiteatrul de la bibliotecă, astăzi, la orele 16.00, pentru a afla despre activitatea pe tărîmul culturii a unui moldovean din Soveja. Păcat că Frăția Ortodoxă iese atît de puțin în lume, deoarece sînt multe lacune de umplut în educația generației tinere. Să nu uităm că Iașul a avut o școală vestită de geografie, formată de I. Simionescu, T. A. Bădărău, Neagoe Popeia, Mihai David-Gugium și alții, că revista "Convorbiri literare" aparține Iașului și, astfel, e atît de binevenită această comemorare, la Iași, inițiată de Biserică, sub binecuvîntarea Mitropolitului.

Azi, în Iași: cultură prin Biserică. ■

POLIGON

Ambalaj pentru scrumbii

Dorin SPINEANU

Întrebați într-o emisiune televizată despre modul cum își finanțează partidul campaniile, doi senatori ai conglomeratului de guvernămînt (Văcaru și Solcanu pare-mi-se), au răspuns de-a dreptul hilar: "Prin cotizații și din vînzarea ziarului ***Dimineața***!" O mai nerușinată asertiune de mult timp n-am avut prilejul să aud... Cam de ieri, cînd Văcăroiu ne anunța că totul e bine și la vară cald. Păi, dacă acest monstru de lut ar fi să trăiască ***doar*** din cotizații și ***vînzarea*** ziarului al cărui nume l-am pomenit mai sus, atunci formațiunea de guvernămînt n-ar avea, mă iertați, bani deajuns pentru toate toaletele sediilor partidului din teritoriu, darămite pentru gigantice chefuri tovărășești, cum a fost cel de la ultima lor ***Conferință națională***!... Tirajul ***Dimineții*** e derizoriu, bucățica de hîrtie mîzgălită fără talent de scribi la comandă servind, poate, doar ca ambalaj. O cumpără uneori țăranii care vin la piață pentru că e ieftină - și la propriu, și la figurat. O duc apoi acasă, cu sfințenie, căci gazeta adăpostește pește oceanic congelat și scrumbie de Dunăre... Putem, așadar, spune că e citită de cîțiva membri de partid, scrumbii și pești congelați. Cam atît despre acest subiect - nici un partid (și au fost unele care au încercat) nu poate supraviețui din vînzarea ideologiei în foi partinice... De ce a încercat d-l Solcanu sau d-l Văcaru să ne mintă, e usor de spus: nu puteau recunoaste ceea ce se știe și s-a scris în toată presa adevărată. Ar fi aruncat, pur și simplu, partidul în aer. Așa, o minciună, chiar și atît de prost înjghebată ca aceea relatată mai devreme, a devenit preferabilă. Cumplită e însă concluzia: domnii aceștia ne-au luat de proști! Faptul că au putut manipula masiv populația în 1990 și, mai puțin, în 1992, faptul că acest guvern mai este încă în picioare i-a îmbătat; au impresia că pot continua. Faptul că o țară întreagă rîde cînd asistă, televizat, la lansarea cărților lui Iliescu, și asociază aceste lansări cu cele de pe vremea lui Ceaușescu, nu le spune nimic.

De aici și pieirea lor. Au, mai mult ca sigur, informații ***reale*** cu privire la starea de spirit a populației în teritoriu, dar și aici funcționează aceeași orbire: cîtă vreme ***Tovarășul*** (acum ***Domnúl***) ține hățurile, lucrurile căpătînd și o anume inerție, vor merge înainte.

Înainte (înainte de 1989), actualii membri ai PDSR-ului aveau doar puterea, acum au și banii, deci puterea economică. Oricum, însă, lanțul lor e prea lung ca să mai reziste mult. Dacă pînă acum autoritatea ***șefului*** (d-l Iliescu) i-a ținut împreună, chiar împotriva voinței lor, se poate spune că scindarea este iminentă: Marțian Dan nu este insul care să stea deoparte multă vreme, tras pe linie secundară și lăsat să ruginească în anonimat. Mai devreme decît ne așteptăm se va revolta spre, evident, bucuria lui Adrian Năstase, un ins foarte luș, cu privire alunecoasă, dar cu o prestație orală unanim recunoscută...

Să recunoaștem, în final, că rolul lui Solcanu în toată această ecuație este neglijabil: insul nu are autoritate nici măcar în orașul unde a fost ales - și pentru care n-a făcut absolut nimic, fiind dumnealui mult prea preocupat să-și arate grotesca devoțiune față de Iliescu.

Cum fiecare pasăre care doarme în grădina lui Ion va fi zdravăn ciufulită de vîntul acesta de disperare insuportabilă, n-avem a ne face griji: viața lor va avea soarta ziarului ***Dimineața*** - un bun ambalaj, un bun pretext, pentru noile bancuri cu Bulă. ■

UNGHIUL DE TRAGERE

Din bube, mucigaiuri și puroi

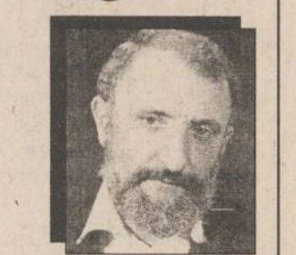

Val CONDURACHE

Bunica mea a fost toată viața a persoană "săritoare": cînd o rudă apropiată, un vecin aflat la strîmtoare, o cunoștință cu care familia noastră avea relații mai strînse se aflau la ananghie, ea sărea, de îndată, în ajutor. N-aș putea spune că o făcea "din suflet", ci din cap. Nu ajuta pe oricine, ba chiar spunea: "Dacă ar fi să-i ajut pe toți oamenii de care mi-e milă sau pe care soarta i-a aruncat în disperare, fără ca ei să aibă vreo vină, am rămîne noi fără mîncare. Tocmai de aceea îi ajut pe cei care merită să fie ajutați". Era și nu era adevărat. Bunica dădea și ultimul ban din casă pentru un om de valoare, aflat la nevoie, dar se înduioșa și de păcătosul care de-abia își ducea zilele din vina lui. Proceda însă diferențiat. Pe păcătos - de fiecare dată era vorba de un om în putere, dar puturos - îl scotea din mocirlă o dată, de două ori, dar a treia oară refuza s-o mai facă. "Pe om, zicea bunica, nu are nici un rost să-l ajuți împotriva voinței lui". Însă pe omul harnic, peste care ghinionul cade ca un blestem, și pe cel cu adevărat lipsit de mijloace, bunica l-a ajutat toată viața. Deși era liber-cugetătoare sau cu toate că era liber-cugetătoare și, prin urmare, nu aștepta o răsplată de la Dumnezeu, ea își găsea mulțumirea la gîndul că a reparat o nedreptate pe lume, cît i-a fost în puteri. De aceea spuneam că bunica nu făcea binele "din suflet", nici din "milostenie", ci "din cap": pentru că ea analiza situația fiecărui om și stabilea, după criterii morale și intelectuale destul de rigide, dar în care încăpeau toate dimensiunile omenescului, ierarhii foarte clare: "Pe ăsta degeaba-l ajuți, celălalt merită să fie ajutat". În sfîrșit, sărind în ajutorul cuiva, bunica pleca de la premisa realistă că nu este cu neputință ca omul pe care-l ajuți cînd este el mai disperat să devină dușmanul tău de moarte. "Pe nimeni nu va lovi mai tare decît pe tine, care l-ai salvat de la înec. Povara cea mai grea de purtat pe lume este recunoștința. Ea îți dă sentimentul că ai rămas dator pentru veșnicie cuiva și începi să te suspectezi că nu mai ești tu însuți din pricina concesiilor pe care le faci. De fapt, a continuat bunica, nici măcar de asta nu-i vorba. Omul e mic, mic de tot, e o gînganie. Te folosește cînd simte că crapă inima-n el și te leapădă cînd nu mai are nici o nevoie de tine. Din momentul în care am întins o mînă cuiva, știu că răspunsul va fi o palmă, dar eu întind mîna ca să mă pot respecta pe mine și ca să nu-mi fie greață de ideea de om. N-oi fi eu singura pe lumea asta, în stare să port recunoștință cuiva".

Eram copil atunci și dintr-o naivitate ușor de explicat înclinam să nu-i dau dreptate bunicii, pe care o acuzam, în sinea mea, de lipsă de sensibilitate: dacă ți-e milă de cineva, ți-e milă și atîta tot. Dacă cineva are nevoie de ajutor, nu stai să te gîndești de zece ori pînă-i întinzi o mînă. Acolo unde este umanitate, este și greșeală și căință și îndreptare. Nu mi se părea posibil (și nici mai tîrziu n-am ajuns la realismul bunicii) că tocmai acela pe care l-ai scos din noroi să se repeadă la tine și nu oricum, dar plin de invidie, de venin și de rea-credință. Bunica avea dreptate, eu greșeam. Din păcate, fiecare om ia de la capăt experiența umanității, nimănui nu-i folosește ce i se pune în brațe.

Au fost situații, în viața mea, cînd am avut nevoie de ajutor. Mi s-a oferit, nu pot să neg. Unii dintre cei care m-au ajutat mi-au scos, după aceea, ochii, lucru pe care eu nu l-am făcut niciodată de bună voie, ci doar silit de împrejurări. Unii au socotit ajutorul o pomană: greșeala asta nu am făcut-o niciodată, nici cînd am fost vîndut. S-a întîmplat să mă aflu într-o tabără adversă celui care mă sprijinise cîndva. Nu m-am folosit de informații care l-ar fi putut umbri, n-am fabulat pe marginea vieții lui, nu i-am devenit dușman. Nici prieten nu puteam să-i rămîn, dar în nici un caz nu aș fi ridicat mîna ca să arunc o piatră. Ba chiar mai mult decît atît, cînd binefăcătorul meu s-a ticăloșit peste noapte, l-a ticăloșit viața, și toată lumea, opinia publică, l-au pus la zid, n-am putut să-i iau apărarea, pentru că faptele îl puneau, de fapt, la zid și eu le reprobam, dar nu m-am alăturat mulțimii dezlănțuite: recunoștința nu este pentru mine o povară, ci primul pas către o solidaritate de la care nimic nu mă poate clinti.

Scriu aceste rînduri cu decepția că n-am crezut-o pe bunica pînă la capăt; ea a fost mai înțeleaptă ca mine și, din păcate, nu dau semne că o urmez. Cel care te lovește primul, din disperare că l-ai ajutat prea mult, din neputința de a trăi în morală, este chiar omul pentru care-ai făcut cele mai multe eforturi. Limba lui se despică la vîrf, ca la șarpe; peste mintea lui, peste memoria lui trece un burete de cîrpă, urechea lui de pîslă se umple de zumzetul din propriul cap, pe care-l confundă cu rumoarea mulțimii, iar pana nu i se mai scufundă în cerneală, ci-n scîrnă. Mă tem pentru el: neputințele din care scrie l-ar putea, într-o zi, otrăvi. ■

BREVIAR PLASTIC

Ținuta obligatorie!

Val GHEORGHIU

Dej (dar și comitetul central, dar și ceilalți, în jos, pe scara șmecher-proletară) prefera, în "vizitele de lucru", tunica și șapca, Dumnezeu știe de unde preluate, probabil din dubioase lumpen-mao-leninisto-troțkiste medii subversive. Perfida coborîre la nivelul maselor intra în practica celui mai odios partid inventat vreodată. Costumarea specială a fost practicată cu și mai histrionică regie de urmașul lui Ghiță Dej, un Ceausescu mai complicat și mai complexat decît înaintemergătorul lui, avînd în vedere duplicitatea proletar - om de lume preferată de personajul de groasă extracție. Urmașul lor, în linie directă, actualul prezident de republică, constrîns de cu totul alte conjuncturi, recurge la aceleași soluții duplicitare dar care, prin surplus de șiretenie, depășesc de departe primitivismul celorlalți doi. Nerenunțînd (cum s-ar putea!) la vizitele de lucru pe magistralele socialismului, acesta trebuie să împace cumva ținuta mediului proletar în care se implică și staiful globtroterului pe la cancelariile lumii. Oricum, se poate trage o linie și face o socoteală simplă: prezidenții de republică, trei pînă acum, s-au miscat duplicitar, una din fețele lui Ianus, severă și proletar - emblematică spre mase, cealaltă, șmecher-destinsă, spre rest. Ultimei înfățișări îi corespunde pălăriuța cu boruri mici, mici, nu ca cele burgheze, făloase, pălăriuța stabului din mașina neagră antiglonț, dar și a șoferului. A șoferului dar și a întregii garnituri, de sus, de la C.C., pînă la portarul fabricii de cherestea. Pardesiul? Paltonul? Da. Dar sobre, tovarăși, nu cu guler burjuiesc, de vizon, ci cu reverașe cuminți, demne, urmașe ale tunicilor leniniste. Elegante, ce să zici!

Regele Mihai, adolescentul în uniforma comandantului armatei române, își inspecta frontul, pilotîndu-și singur avionul. Ce vedetă a Hollywood-ului putea concura această eroic-maiestuoasă talie?

Ostașul român arată oarecum altfel după '89. Aproape am și uitat ținuta soldatului, a ofițerului dinaintea războiului, pînă să dea peste ei hoardele altaice, pînă să-i îmbrace cu haine croite în taiga slugile de-aici ale rușilor, aproape am uitat ce vestoane, ce chipie, ce mantale purtau tații și bunicii noștri, atît de multă vreme netrebnică a trecut și peste armia română. Imediat după '89 au apărut semnele schimbării, dar dacă vedem imagini din trecut ale oștirii noastre e greu să distingem unde se află continuitatea croielii. Mai mult: cînd pică iarna, trupeții (dar și ofițerii) poartă niște căciuli care ne bagă frica-n oase. Sigur, n-o să le pretindem să poarte cușma lui Peneș Curcanul, dar nici hidoasa căciulă cu urechi rusești nu-i soluția care să ne liniștească odată pentru totdeauna. Cînd vezi căciula asta, auzi Katiușa.

Ion Neagoe și Nicolae Matyus împărțeau, egal, atelierul din Armeană. (Și sticla de vin.) Neagoe: meticulos, așezat, corpolent, anulîndu-și febricitățile muntene de origine, se echipa special înainte de-a ataca pînza, șorțul lui plin de vopselele uscate ale anilor arăta ca apărătoarea unui Scuter stropit cu noroaiele colorate ale lumii. Matyus: între două vînători și două libații, efilat, numai fibră, concis și concluziv ca tot ardeleanul, se trezea pictînd în costumul lui elegant, la un rînd. Amîndoi au lăsat urme egale în galeria maeștrilor de-aici.

Exista fotografia unei "ședințe" la vechea Academie Română, cu Rebreanu, Brătescu-Voinești, Iorga, Cantacuzino, și încă alții, în "uniforma" nobil-distinctă a nemuritorilor de-atunci. Inevitabilele Actualități TV ne dau, din cînd în cînd, imagini de-acum, din aceeași daurită aulă, cu Fănus, Eugen, Marinică, Trafulică, Isosică ș.a. din aceeași făină, cu aerul lor de amploaiați în costume împrumutate din garderoba de la Cotroceni.

În parlamentul majoritar: extremele. Una: Dumitrașcu, burduhos, ca fratele pur sînge Snegur, costum (la nici un rînd, pentru că nasturii n-ajung să-ncheie haina). Cealaltă: Văcaru, trepădusul, uscatul, costum griu-griu, la două rînduri (de SRI).

Costumul deschis, de vară, al bărbaților. Dacă n-ar persista aerul vulgar-insolent al ținutelor sic sud-americane, asezonate cu ghiuluri, dinți de aur, mustăcioare și brățări, dacă nu ne-ar îngrețoșa imagini țopești, cu prezidenți și camarilă în vizite de lucru, estivale, dacă n-ar exista costumul de vară al lui Vadim Tudor, poate am rîvni, iarăși, la talia elegantă a elitei românești dintre războaie, cea innobilînd exodurile, în mașini decapotabile, la Mamaia, sau la Sinaia. Văd, brusc, silueta lui Ion Pillat, cu baston și canotieră. Metaforă a unei Românii care fuge-ndărăt, tot mai departe de noi.

În scuarul din fața Teatrului Național, Sadoveanu, făcut de Irimescu, e, firește, supraponderal. Amîndoi moldoveni, unul taciturn, cu gabaritul propriei opere, celălalt, suplu și molcom-verbios, au trăit prosper în toate timpurile. Bustul lui Sadoveanu e masiv-abundent, orice amănunt vestimentar capătă dimensiuni baladești. Lavaliera e o pereche enormă de testicule de zimbru, pe care stă Ceahlăul capului.

Mai are cineva, ceva, ca-n '90, ca papionul lui Ion Rațiu? Nici minerii, cred.

"Ținuta" căreia nici cel mai misogin cîrcotaș nu i-ar putea găsi o minusculă hibă e cea, edenic-frustă, a frumoaselor lumii care-și înfruntă nurii pe mirobolanta scenă de concurs - Miss de la Suncity. Hai, recunoașteți! ■

CHIAR NU VĂ INTERESEAZĂ BASARABIA?

Românul aduce ponoase României

Vlad VLASE

Reveneam la Iași sub impresia manifestațiilor unioniste care, spre deosebire de "ceremonia scurtă și tristă din țară" (Europa liberă), au avut o amploare de excepție la Chișinău. Coechipierii mei, majoritatea studenți, erau la fel de emoționați de semnificația Marii Uniri, înfăptuite acum 77 de ani. Pătrunși de patriotism, făceam abstracție de imaginea mult mai jalnică a autocarului românesc, în comparație cu cel de alături, care urma să plece la Tiraspol. Ba am auzit și o apreciere: "Au ei noroc de «Icarus»-ul unguresc, în rest autobuzele rusești sînt mult mai proaste ca ale noastre".

Am urcat, deci, în mașina 31-IS-5850, condusă de un român neaoș, Păduraru, dornici de a încheia istorica zi de 1 Decembrie în Piața Unirii din Iași. La început, toți am înfruntat eroic frigul din autobuz. Dar, după 3-4 ore de drum, am înghețat bocnă. Mi-am amintit pe dată de zăbuseala insuportabilă la care am fost supus astă vară, tot în acest autobuz. Atunci șoferul Păduraru mi se plîngea că n-a izbutit să regleze caloriferele încinse care efectiv frigeau călătorii. L-am crezut. Dar iată că și de data aceasta nu-i de vină șoferul "profesionist", ci călătorii "indisciplinați", care or fi lăsat un geam întredeschis (?) Cam așa arată complezența românească. Au urmat apoi insultele, justificate cred, la adresa guvernului care persecută Autogara Iași, înnoind-o cu cîte o mașină din Paște-n Paște.

Aici ne-a venit și nouă ideea de a ne adresa direct, printr-o scrisoare, (pro)basarabeanului Nicolae Văcăroiu, premierul țării, cu rugămintea de face ceva pentru a stopa terfelirea prestigiului României. Precum își pune dumnealui o haină sau o cravată nouă, cînd reprezintă România în lume, la fel trebuie să treacă hotarul spre Răsărit doar cele mai noi și mai îngrijite autobuze. Or, cele rablăgite îi reprezintă pe cei răblăgiți și ponosiți.

Păcat că la nivelul conducerii de la Iași nu s-a încumetat pînă-n prezent nimeni să rezolve această problemă minoră în comparație cu actul Unirii, dar majoră cînd e vorba de profanarea imaginii Țării. Vai de românul blazat, sătul și ingrat. Va veni ziua cînd, negreșit, toți și toate vor fi sătui de el. Nu-i asa, domnule Văcăroiu? ■

Filmele acestei săptămîni

"Ultimul twist la Moscova"
Productie Franta, 1989.
Comedie. Premieră.
Cinema"Victoria"
(Telefon. 112502)
ora 9,00 - **800 lei**
orele: 11.00; 13,00; 15.00 - **1500 lei**

"Cînd dragostea ucide"
Productie SUA, 1990.
Orele 17,00; 19,00 - **1400 lei**

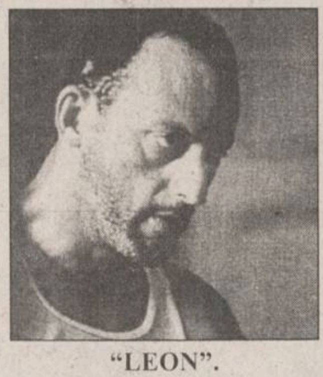

"LEON".
Coproductie Franta- SUA, 1994. Thriller. Cu Jean Reno, Gary Oldman, Natalie Portman. Premieră
Cinema "Republica"
(Telefon: 114327)
ora 9,00 - **800 lei**
orele: 11,00; 13,00; 17.00; 19.00 - **1500 lei**

"Batman Forever".
Productie SUA 1995
Thriller SF
Cinema "Copou"
(Telefon: 145738)
ora 9.00 - **600 lei**
orele 11.30; 14.00; 16.30 - **1200 lei**

"Don Juan de Marco"
Productie SUA 1995,
Thriller erotic
ora 19.00 - **1200 lei**

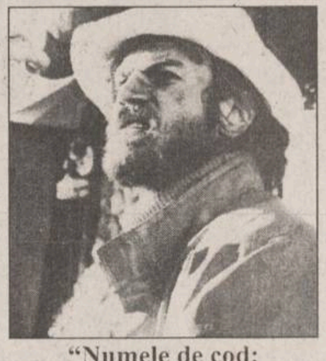

"Numele de cod: Răzbunare".
Productie SUA, 1987.
Thriller. Cu Robert Ginty și Shannon Tweed
Cinema "Dacia"
(Telefon: 164740).
1-4.12.1995, orele: ora 9,00 - **400 lei**
orele: 11.00; 13.00; 15.00; 17.00; 19.00 - **800 lei**

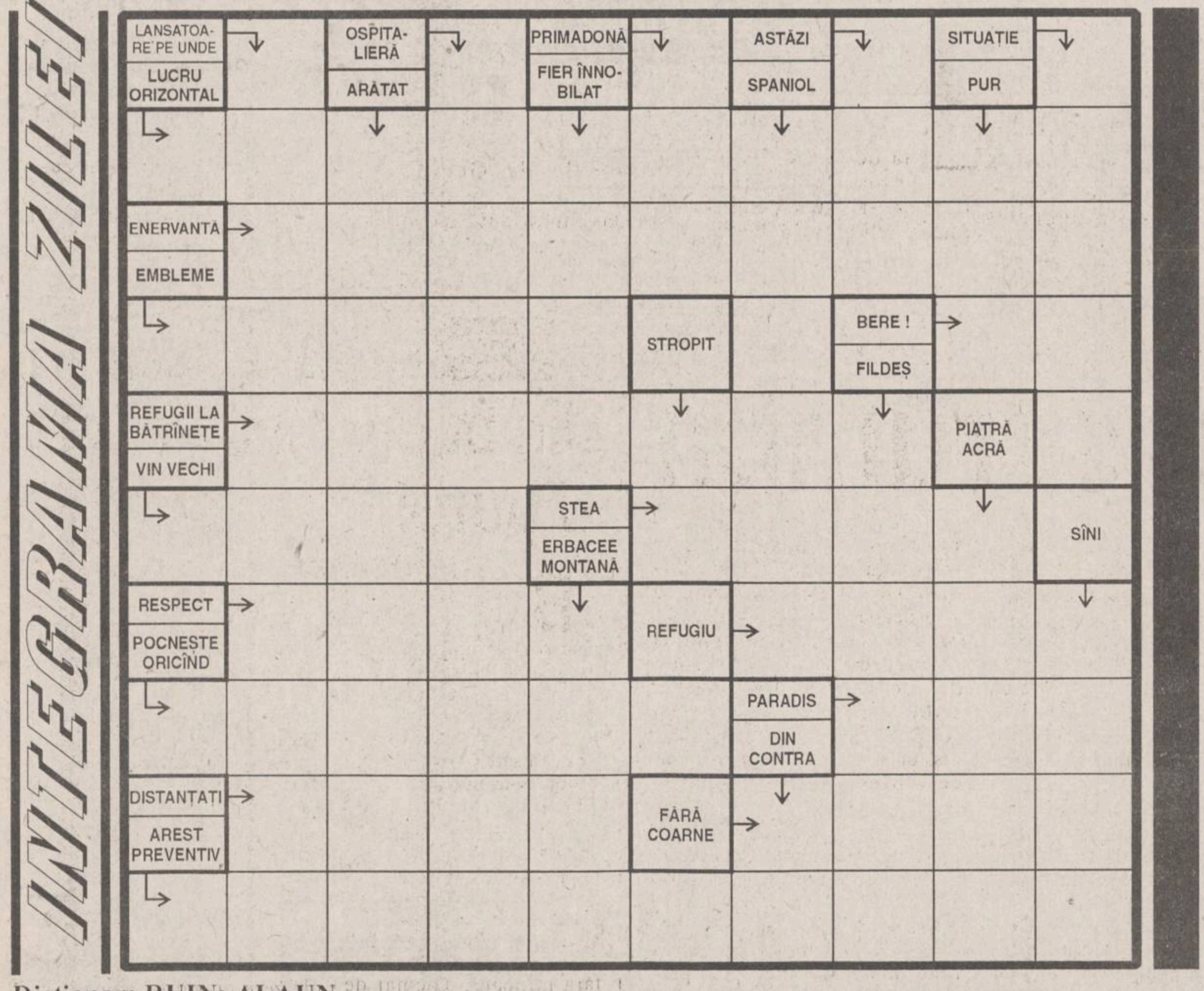

Dicționar: RUIN; ALAUN

Alexander VODKA

Serviciul de telefonie mobilă celulară
TELEMOBIL
acum și în IAȘI
Oradea
Cluj Napoca
Bacău
Arad
Sibiu
Brașov
Timișoara
Galați
Ploiești
Brăila
Rm. Vîlcea
Pitești
Constanța
București
Craiova
Mangalia
TELEFOANE celulare la prețul de NUMAI
699 $
30 %
REDUCERE LA TAXA DE ACCES
PÎNĂ LA SFÎRȘITUL ANULUI
Relații suplimentare la agenția TELEMOBIL IAȘI, Lăpușneanu 7B, tel. 211 288

☎ TELEFOANE UTILE

☎ SALVARE: 961
☎ POMPIERI: 981
☎ POLITIE:
Inspectoratul Judetean Centrala 140720; Dispecerat 146666; Municipiu Centrala 140020 Dispecerat 146840/955 Ofiter de serviciu 146850; Serviciul Circulatie - 140070.
☎ SERVICII MEDICALE MOBILE (asistentă medicală de urgentă la domiciliu): 113130/569, zilnic între orele 7,00-23,00
☎ PROTECTIA MUNCII.: 116139
☎ AGENTIA C.F.R.: 147673
☎ INFORMATII GARĂ: 146333
☎ AUTOGARĂ: 146587
☎ TAXICOM, dispecerat: 953, 146593
☎ AGENTIA TAROM: 115239
☎ INFORMATII AEROPORT: 178126
☎ STATII PECO: Bas Ceauș - 176865; Aurel Vlaicu - 175872; Bucium - 132891; Crisan - 112182; Păcurari - 164142; Sărărie - 147480.
☎ A.C.R. - informații utile: 112345, 130177.
☎ DISPECERATE: R.A. Gaz-Metan - 141737; R.A. Apă-Canal - 142451; Renel - 147070, deranjamente - 929; Termoficare - 141956; R.A. Locuinta - 112434; Telefoane - Deranjamente - 921; Protectia mediului - 147010.
☎ GARDA FINANCIARĂ: 114065, 112427.
☎ ADMINISTRATIA FINANCIARĂ: 143030
☎ NOTARIAT: 147574
☎ TRIBUNAL: 146300
☎ PROCURATURĂ: 212566
☎ CAMERA DE COMERT: 117757
☎ CENTRUL MILITAR JUDETEAN: 146370
☎ STATUL MAJOR JUDETEAN DE APĂRARE CIVILĂ: 214470
☎ HOTELURI: Moldova - 142225; Traian - 143330; Unirea - 142110; Continental - 114320; Sport - 137817.
☎ POLICLINICA CU PLATĂ: triaj informatii - 117244
☎ OFICIUL JUDETEAN PENTRU PROTECTIA CONSUMATORILOR: 145392.
☎ LABORATOR ANALIZE "PRO FAMILIA": 230431
☎ Servicii de pază și protectie, interventii GUARD SECURITY: tel: 210094; tel/fax: 212658.

REPARAŢII

☎ Tîmplărie - 158588
☎ Rașchetat parchet - 126923
☎ Hidroizolatii terase, subsoluri, garaje - 174340
☎ Închideri balcoane - 117512
☎ Sobe, constructie-curătire - 177878
☎ Instalații sanitare - 160164
☎ Reparatii mașini de spălat rufe, vase, mașini de uscat, rebobinări motoare - 173204
☎ Frigidere - 251006; 220859
☎ Aragaze - 132141

CARNETUL ZILEI

VREMEA

-7 - -1 C

Vremea va fi deosebit de rece pentru această perioadă. Local, în prima parte a intervalului, va ninge slab, apoi aria ninsorilor se va extinde. Vîntul va sufla slab la moderat, cu intensificări locale de pînă la 60-65 km/h, din sector E-NE, spulberînd sau viscolind zăpada. Local, dimineata, este posibilă aparitia cetii, asociată cu depunere de chiciură. Temperatura aerului va înregistra valori minime cuprinse între -7° și -4°C, iar maxime între -3° și -1°C. **(Violeta HUSTIU)**

CALENDARUL CREȘTIN-ORTODOX

✝ Sf. mc. Varvara; cv. Ioan Damaschin

FARMACII DE GARDĂ

Farmacia nr. 2, Piața Unirii (tel. 116029).

SPITALE DE GARDĂ

Spitalul "Spiridon" (tel. 142730): Clinica a III-a Medicală (de la ora 14.00); **Spitalul de Urgente**: Clinica Medicală (pînă la ora 14.00); **Maternitatea "Elena Doamna"** (tel. 143320).

TELEVIZIUNEA NAȚIONALĂ

TVR 1

13.00 Actualităti; 13.10 Interferente. Religie și societate; 14.10 TVR Iasi. Est Meridian; 14.45 TVR Cluj-Napoca. Jurnal în retrospectivă; Sport; Întrebări pentru o functie: 18 grade Celsius - în dialog cu conducerea Regiei Autonome de Termoficare Cluj-Napoca; 15,20 TVR Timișoara; 16.00 Actualităti; 16.10 Avanpremieră; 16.25 Turism și agroturism; 17.00 Emisiune în limba maghiară; **18.30 Desene animate: Grand Prix;** 19.00 De luni pînă luni. Retrospectiva evenimentelor politice interne ale săptămînii; **19.30 Film serial pentru tineret: Fata și băietii** Ep. 128; 20.00 Actualităti. Buletin meteo; Telesport; 20.45 Publicitate; **20.50 Film serial: Echipa de interventie** Ep. 28; 21.45 Transfocator; 22.10 Concertul extraordinar în beneficiul Ateneului Român, sustinut de orchestra și corul Filarmonicii "George Enescu"; 23.40 Actualităti; 0.00 Cultura în lume; **0.30 Fragil. Universul "Zappa"**

TVR 2

13.00 Actualităti; 13.10 Politica între ideal și real; **13.40 Film serial (r): Drumul spre Avonle** Ep. 6; 14.30 Atlas (r); 15.00 Avanpremieră; **15.10 Film serial (r): Perla neagră** Ep.19; 15.55 Filmele săptămînii; **16.00 Desene animate: Grădina ascunsă; 16.30 Film serial: Inimă sălbatică** Ep. 9; 17.00 Măseaua de minte; **17.40 Film serial: Iubiri amăgitoare** Ep. 66; **18.30 În fata dv.** Realizator Vartan Arachelian; 20.00 Arte vizuale; 0.30 Tribuna nonconformistilor; 21.00 TVM. Mesager; 21.30 Sfinx; **22.00 Film serial: Santa Barbara** (SUA). Ep. 293; **22.45 Repriza a treia.** Emisiune sportivă de actualitate fotbalistică; 0.30 Muzica e viata mea. Pagini de mare popularitate.

TELEVIZIUNI LOCALE

TVR IAȘI

Pr.I, orele 14,10-14,45 - Est Meridian Magazin: Fotograme (evenimente din actualitatea regională) ■ 300 de secunde despre privatizare ■ Cronica rutieră în judetele Moldovei ■ Lovitura de pedeapsă ■ Videoclipul emisiunii.

TELE'M

7,00 Actualitatea ieșeană ■ 7,30 Rîul roșu al vietii (do) ■ 8,00 100 de ani de cinematograf. Ep. 1 ■ **8,30 Hibernatus** (f.). Cu Louis de Funès ■ 10,00 Răzbunarea (s). Ep. 205 (r) ■ 10.50 Publicitate ■ **11,00 Romeo, Julieta și întunericul** (f.a.) ■ 12,30 Program Worldnet în direct de pe Satelit ■ 17,00 Gorilla (do) ■ 17,30 Documentar: Moscova ■ 18,00 Știri ■ 18,15 Reportajul zilei ■ 18,30 Pro democratia ■ 19,00 Concert AC/DC ■ **20,00 Desene animate** ■ 20,30 Răzbunarea (s). Ep. 206 ■ 21,20 Publicitate ■ 21,30 Ati trăit o viată anterioară (do) ■ 22.45 Știri ■ **23,00 Vă interesează acest subiect?** (f.a.)

RADIO NORD-EST

5,30-10,00 Micul dejun. Emisiune de informatii și muzică: Știri din actualitatea locală, informatii utilitare, horoscop, sfatul medicului, informatii economice, concursul diminetii, relatări în direct din diferite puncte ale orașului (6,00-6,30 Buletin de știri și programul Actualitatea preluate de la BBC). Realizatori: Iulia Mihalache și Cătălin Elisei ■ 10,40-14,00 Fir direct: Timp de 4 ore în contact direct cu viata orașului, informatii din actualitatea locală, răspunsuri la întrebările ascultătorilor, concursuri și muzică. Realizator Cristina Țilică ■ 14,00-18,00 Turnul de control. Cea mai importantă emisiune informativă a zilei ■ 14,45 Paralela sport ■ 16,30 Puls Nord-Est - reportaje, interviuri, relatări din actualitatea locală și națională ■ 17,30 Financiarul - rubrică de informatii economice, muzică ■ 18,00-19,00 BBC: Buletinul de știri și Actualitatea ■ 19,00-21,00 Buzduganul de seară. Emisiune de divertisment, muzică și concursuri. Realizator Daniel Buzdugan ■ 21,00-21,30 BBC: Buletinul de știri și actualitatea ■ 21,30-22,00 Puls Nord-Est - editia desearä (știri, reportaje, interviuri, relatări din actualitatea locală și natională ■ 22,00-24,00 Declaratie de dragoste. O emisiune talk-show în care învătăm să comunicăm pe marginea unui subiect infinit. Realizatori: Adrian Păduraru și Septimiu Sărățeanu ■ 0.00-1,00 Top 7 de luni noapte (Top Slow). Realizator Andi Barbu ■ 1,00-3,00 Rob Mc Lean Show - Voa Europe ■ 3,00-4,15 Albumul noptii ■ 4,15-5,00 Jazz - Voa Europe ■ 5.00-5,30 Ritmuri de înviorare.

TELEVIZIUNE PRIN SATELIT - RECOMANDĂRI

M6
■ 14,25 Tată fugar (f. TV, SUA)
■ 18,30 Aventurile lui Tintin (s): "Secretul Licornei"
■ 19,00 Highlander (s): "Oglinda Tessei"
■ 21,45 Piatra văzduhului (f., SUA, 1981)
■ 23,45 Ca un cîine turbat (f., SUA, 1987)

TF1
■ 10,20 Contesa de Charny (IX)
■ 11,20 Destinul doctorului Calvet. Cu: François Bourcier, Alicia Alonso
■ 14,40 Flacările dragostei (foileton)
■ 18,20 Filosofia lui Philippe (s): "Oboseală". Cu: Yannick Debain, Karine Lazard
■ 19,25 Magia dragostei (s): "Hoata". Cu: Hélène Rolles, Thomas Jouannet
■ 1,30 Liga Campionilor (a sasea etapă)

France 2
■ 7,05 Zile și vieti (foileton, ep. 102)
■ 10,00 Dragoste, glorie și frumusete (foileton, ep. 1577)
■ 14,50 Derrick (s): "Bărbatul din Roma"
■ 18,15 Ce mai e nou, doctore? (s): "Obiecte obscure"
■ 21.50 Marsul Radetzky (f)
■ 2,50 Trecerea (f., Franta, 1986)

RTL Television
■ 9,05 Springfield Story (ep. 2334)
■ 14,00 Hobby-ul ei este crima. Secretul uitat (s.p.)
■ 19,30 Exclusiv - Magazinul vedetelor, cu Frauke Ludowig
■ 21,15 Hercules și împărătia uitată (f. fantastic, SUA, 1993)
■ 2.00 O familie grozav de drăguță. Lenjerie sexy (s)

Pro 7
■ 7,35 Desene animate și program pentru copii
■ 13,05 Dur, dar drăgut. În ultimul moment (s.p., SUA, 1984)
■ 14,30 Haos la puterea a zecea. Mutarea (co., SUA, 1988)
■ 19,00 Toți sub același acoperiș. Sfîntul tîmpit (co., SUA, 1992)
■ 22,10 Polițiștii din New York. NYPD Blue. Bobby porumbelul călător (s.p. SUA, 1994/'95)

SAT 1
■ 10,00 Cannon. Duel în deșert (s.p., SUA, 1974)
■ 14,00 Trapper John, M.D. - Micuța pisică sălbatică (s., SUA, 1981)
■ 15,00 Nava spatială Enterprise. Generatia următoare: Radioactivitate (s. SF, SUA, 1994)
■ 18,00 Familia Partridge. Te salută cu sconcs (s., SUA, 1970)
■ 21,00 Anna Maria - O femeie merge pe drumul pe care și l-a ales (s. Germania, 1994/95)

RAIDUE
■ 9,05 Pingu (d.a.)
■ 11,10 Printre dinti. Rubrică jurnalistică despre realitatea cotidiană
■ 15,40 Cînd se iubeste. Ep. 1358 (serie nouă)
■ 19,45 Hunter (s)
■ 21,50 Inspectorul Derrick (s)
■ 2,25 Film

TEATRUL NAȚIONAL

Teatrul National "Vasile Alecsandri" prezintă astăzi, la orele 18,00, în sala Studio, spectacolul cu piesa "Nu puneti dragostea la încercare", comedie de George Carabin, după Basilio Locatelli. Spectacolul este prezentat în cadrul "Zilei Teatrului Studentesc", de către studentii anului III, Facultatea de Teatru a Academiei de Arte, clasa conf. univ. Cornelia Gheorghiu, lector univ. Emil Coseru.

OPERA ROMÂNA

Opera Română Iasi prezintă astăzi, la orele 18,30, spectacolul "Spărgătorul de nuci", balet-feerie în două acte de P.I. Ceaikovski. Conducerea muzicală: Leonard Dumitriu.

TELECABLE

Telecable 1: 8,00-18,00 Program ANTENA 1. Din cuprins: Observator; Film artistic: "S-a furat coapsa lui Jupiter" (comedie); Film artistic: "Cristalul stelelor" (SF); Film serial: "Drumul spre rai" (ep. 1); Agenda culturală; Film artistic: "Schimbător ca vîntul" (dramă); Legende rock: David Bowie (VII); Mapamond sportiv; Film serial: "Urmașii lui Robin Hood" ■ 18,00-3,00 Program propriu ■ 18,00 Film: "Necazuri mari" ■ 19,30 Film: "Dincolo de obsesie" ■ 21,00 Film: "Dosarul Pelican" ■ 23,25 Film: "Liniște! se omoară" ■ 0,00 Film: "Trecerea șuvoiului" ■ 1,30 Film: "Floricele de porumb".

Telecable 2: 15,35 Film: "Testoasele Ninja" ■ 17,15 Film: "Preisteria" (I) ■ 18,35 Film: "Viteza" ■ 20,25 Film: "Preisteria" (II) ■ 21,30 Program Tele 7abc ■ 21,35 Film artistic: "Shogun" (ep. 2) ■ 22,25 Top Viva ■ 23,05 Film serial: "Miami Vice" ■ 0,00 Playboy ■ 0,45 Staruri pentru totdeauna.

RADIO IAȘI

6,00 - 8,30 Diminetile noastre (6,00 Știri; 7,00 Radiojurnal; 7,30-7,45 Postscriptum, Revista presei, Avanpremiera radio, Muzică) ■ 8,00-8,05 Buletin de știri ■ 8,05-8,30 Informații utilitare ■ 8,30-9.00 Jurnalul artelor (r) ■ 9,00-9,05 Buletin de știri ■ 9,05-13.00 Radiosfera (Stiri: 10,00; 11,00; 12,00; Radio-circuit-multiplex; Concert de muzică populară românească) ■ 13.00-13,15 Radiojurnal ■ 13,15-16.00 Întîlnire... pe unde medii (Știri, orele: 14,00 și 15,00; La zi în viata partidelor; Invitatul emisiunii; Reportaje; Consemnări; Galaxia rock (r)) ■ 16,00-16,15 Radiojurnal ■ 16,15-17,30 Radiograme (Stiri: 17,00) ■ 17,30-18,00 Grai și suflet românesc ■ 18,00-18,10 Buletin de știri ■ 18,10-18,30 Corespondenta radio - muzică ușoară ■ 18,30-19,00 Corespondenta radio - muzică populară ■ 19,00-19,15 Radiojurnal ■ 19,15-19,30 Muzică ușoară ■ 19,30-20,00 Ancheta radio ■ 20,00-20,30 Stop cronometru (sport și muzică) ■ 20,30-21,00 Pagini muzicale de popularitate ■ 21,00-21,20 Evenimentele zilei, sport, meteo ■ 21,20-22,00 Panoramic pop. Emisiune consacrată muzicii ușoare românești.

HOROSCOP

BERBEC
(21 mart. - 20 apr.):

Pofta de ceartă, datorată unui surplus de energie și încredere în fortele proprii vă poate antrena în dispute al căror efect nu se va face simtit acum.

TAUR
(21 apr. - 20 mai):

E bine că sînteti încrezător (încrezătoare), dar și mai bine ar fi dacă ati transfera motivatia din zona proiectelor utopice în sfera realitătii palpabile.

GEMENI
(21 mai - 21 iun.):

Probabilitatea eșecului este destul de scăzută, nu trebuie să faceți prea multe calcule. Dacă vă blindati în partea vulnerabilă, nu aveti motive de spaimă.

RAC
(22 iun. - 22 iul.):

Oboseala nu mai contează, starea de efervescéntă în care vă aflati vă ajută să treceti peste orice obstacol. Nu rezultatul financiar contează acum.

LEU
(23 iul. - 22 aug.):

Căutati-vă un partener dezinhibat și cît mai energic cu putință. Fizic, nu aveti cea mai bună dispozitie, dar intelectual sînteti în plină formă.

FECIOARĂ
(23 aug. - 22 sept.):

Lăsati comoditatea la o parte, este nevoie de cît mai mult dinamism. Neplăcerile legate de sănătate vor trece, nu dati vina pe ele, ci actionati.

BALANȚĂ
(23 sept. - 22 oct.):

Vă puneti singur(ă) piedici și asta pentru că nu vreti să evaluati situatia corect. Sigur că nu e convenabil pentru nimeni să fie vîndut pe doi bani.

SCORPION
(23 oct. - 21 nov.):

Implicarea dvs. nu este chiar atît de importantă ca s-o faceti pe fată. Puteti rămîne în umbră, dar de colo controlati situatia la sînge.

SĂGETĂTOR
(22 nov. - 21 dec.):

Lumea se înșală în privinta dvs., aveti mai multă vointă decît vreti să arătati. Cineva, însă, trebuie să vă mobilizeze și să vă canalizeze corect.

CAPRICORN
(22 dec. - 19 ian.):

Un calcul simplu de probabilităti v-ar putea convinge că riscul e minim. Dacă de fiecare dată aveti în vedere răul cel mai negru, sigur că renuntati.

VĂRSĂTOR
(20 ian. - 18 febr.):

Primul impact e mai dur, și v-ar putea speria rău dacă nu vă păstrati cumpătul. Nu e cazul să renunțați, ci doar să vă dati cu un pas înapoi.

PEȘTI
(19 febr. - 20 mart.):

Cu un dram de abilitate în plus, puteti obtine ce vreti, fără să vă păgubiti partenerul (partenera). Dacă mai este loc și pentru speculatii, e cu atît mai bine.

LEGENDA:
- *vă paște ghinionul*
- *prudența e mama înțelepciunii*
- *n-aveți nimic de pierdut*
- *șansa vă surîde*

CATALOGUL
PAGINI GALBENE
MAI SÎNT DOAR 12 ZILE !!!
Pentru județul Iași, ultima zi în care mai puteți comanda un spațiu de publicitate este
VINERI, 15 DECEMBRIE 1995
NOU! Înscrierea tuturor societăților se face GRATUIT!
NOU! Toate datele publicate sînt verificate pe teren de către operatori specializați.
Amănunte suplimentare la sediul nostru din Hotel UNIREA, camera 1104, tel. 214120.
PAGINI GALBENE 1996 O PUBLICAȚIE CARE SE VA AFLA UN AN DE ZILE ÎN ATENȚIA TUTUROR!

Monitorul
cotidian de informații
Str. Smîrdan nr. 5 ■ Tel. 17.25.57; 271271; 271333; 271467 (centrala) ■ Fax 27.04.15
■ Publicitate tel./fax 14.47.76
■ REDACTOR SEF - Dan Radu
■ REDACTOR SEF ADJUNCT - Toni Hrițac
■ SECRETAR GENERAL DE REDACTIE - Marius Cristian

SEFI DEPARTAMENTE:
■ Eveniment national si international: Cristian Racu (int. 110)
■ Investigatii speciale: Valentin Gheorghită (int. 123)
■ Economic: Costel Stroescu (int. 117)
■ Cultură: Dorin Popa (int. 109)
■ Sport: Nicolae Grecu (int. 107)
■ Redactor de serviciu: Constantin Iurașcu (int. 124)
■ Fotoreporter: Constantin Plop
■ Grafică: Lucian Amarii, Daniel Melinte
■ Publicitate: Cristina Labontu (int. 122, fax 144776)
■ Difuzare: Mihai Tudose (int. 120)
■ Contabilitate: Antoneta Filip (int. 112)

ABONAMENTELE se pot face la orice Oficiu Postal din țară.
MONITORUL figurează în catalogul Presei interne la poziția 838.

NORD-EST PRESS
- agenție de presă -
Str. Smîrdan nr. 5 ■ Tel. 17.25.57; 271271 (centrala) ■ Tel 14.56.10
■ EDITOR: Mona Dîrțu

EDITOR
NORD-EST
Str. Smîrdan nr. 5 ■ Tel. 17.25.57; 27.12.71
■ Fax 27.04.15
Director general: ALEXANDRU LĂZESCU
Director editor: FLORIN ZAMFIRESCU
Director de marketing: CEZAR CALUSCHI
Director executiv: GABRIEL RUSU

TIPAR OFFSET: MULTIPRINT, Iași str. Sf. Lazăr nr. 49

AGENDA OMULUI DE AFACERI

CHALLENGER

vinde:
Copiator NASHUA 5120 A3,
20 copii/minut,
preț copie - 9 LEI.
PREȚ 2.300.000 LEI !!!
Tel. 032/211617, 117981 FAX 032/211617

LOG SOFT SRL

desface prin **Magazinul SUNSHINE:**

- componente electronice și aparatură import Germania
- proiectoare, lămpi și becuri cu halogen
- transformatoare toroidale produse de SC PETRA SRL
- faxuri si copiatoare
- consumabile

str. Anastasie Panu 2A, tel. 032/211130, fax: 032/137766

TOP SUN SRL

vinde en gros la prețuri fără concurență

• vopsea păr Loncolor • dizolvant lac unghii • solutie permanent la rece
• produse COLGATE-PALMOLIVE și FARMEC Cluj
• produse cosmetice import "La femme" și Collection 2000 Anglia
• deodorante DENIM, IMPULSE, REXONA, FA, 8x4
• șampoane • rujuri • lacuri unghii • pudre • fixative etc...

Ștr. Păcurari nr. 156 B. Tel. 032/213482

BERTO IMPEX SRL

➢ sisteme de alarmă contra efracției și incendiului (instalare gratuită)
➢ sisteme de supraveghere video și video-interfoane
➢ sisteme de alarmă auto - autorizate DAEWOO
➢ centrale telefonice, telefoane, faxuri

SIEMENS - PHILIPS

Iași, Hotel TRAIAN, cam. 402; tel./fax: 032-211114

LACHI & Co

vinde en gros

• vin la litru, vin spumos, vin la 3/4 l • 12 sortimente lichior, secărică, cognac, vodcă, rom, vodcă, rom, rachiu, alcool rafinat
• bere, adaos comercial 2% • băuturi răcoritoare
• detergent
• șampanie • zahăr (Roman)
• produse zaharoase (Roman), cu un adaos comercial de 0%.

Transport gratuit!

✓ Șos. Bîrnova nr. 4 (lîngă Restaurantul "Trei Sarmale"). Tel. 032/131917
✓ în spatele alimentarei din cartierul Mircea cel Bătrîn

MOLDROM SA

import - export
materii prime, laminate din oțel
și materiale de construcții

Str. Tătărași nr. 57, tel./fax 173025, 172799, 270499
Contact: Constantin Badea, Director executiv

TOFAN GRUP SA
Filiala Iași

comercializează
anvelope și camere auto

Str. Ghica Vodă 1B (demisol), tel. 114782
Contact: Cornel Arcip, Director

EUROBIT SRL

CALCULATOARE
IMPRIMANTE
PROGRAME CONTABILITATE
ACUM *ȘI ÎN* RATE

Str. Anastasie Panu 36, bl. 1B,
tel. 032/211494, 214010, tel./fax 211494

INTERELECTRIC SA

- distribuitor autorizat MITA
- birotică • mobilier birou • papetărie • consumabile
- fax-uri, centrale, telefoane PANASONIC
- centrale telefonice KAREL, TELESIS • accesorii telefonice
- instalații aer condiționat White Westinghouse
- case de marcat ELKA, cîntare electronice
- electrocasnice Philips
- service la produsele electronice

Str. Elena Doamna 24, tel. 112004, 210030, 210031, fax 112366
Contact: Simon Iancu, Director

ROTHERM SRL

oferă și instalează echipamente pentru încălzire centrală și conditionarea aerului, import Italia si Franța, reprezentant al firmelor:

RADIANT - microcentrale și cazane de încălzire (gaz metan și motorină)
- arzătoare (gaz metan, motorină și CLU)

CIAT - unități de ventilație, climatizare și tratarea aerului, schimbătoare de căldură cu plăci

Service în garanție și post garanție.

PREȚURI MINIME PENTRU UN CONFORT MAXIM !

Tel./Fax: 032/175105

SC VIBLANC SA

vinde

• Frigidere "Arctic":
- 240 l = 580.000 lei
- 180 l = 500.000 lei
- 140 l = 425.000 lei

• Congelatoare "Arctic":
- 210 l = 775.000 lei
- 160 l = 690.000 lei
- 120 l = 545.000 lei

• Aragaze Satu - Mare
- 3 ochiuri - 255.000 lei
- 4 ochiuri - 285.000 lei
- 5 ochiuri - 395.000 lei

• Combine frigorifice - 230 l = 745.000 lei

• Lăzi frigorifice "Arctic" - 113 l = 550.000 lei

Produsele au garanție 12 luni.

Tel. 032/14.22.89; 032/14.80.19

CRISS GROUP SRL

vinde en gross

● băuturi: vodcă: PERFECT, FIRIZA, SATRA, CLUB 22
rom: PIRAT, COMOARA
lichioruri (15 sortimente)
● țigări ● paste făinoase ● dulciuri
● conserve: carne, pește ● margarină
● produse cosmetice ● detergenți

Bd. Poitiers 14, Centrul comercial Euromarket, tel. 251759

GHEZACO SRL

vinde din stoc și la comandă:

● rulmenți, cuzineți, curele pentru autovehicole și întreaga gamă de mașini agricole
● piese auto DACIA import

Str. Eternitatea nr. 35, telefon 174381

RUEDAS SRL
PIESE AUTO IMPORT

din stoc și la comandă

OFERTĂ SPECIALĂ DE IARNĂ:

- bujii, bujii incandescente, filtre motorină și ulei
- cauciucuri, baterii, antigel import, curele

Ieftin și bun!

Str. Armeană 5, tel. 032/112239

SIMONA SNC

OFERĂ EN GROS

• Vinuri 1/1 - Băbească neagră, Fetească regală, Tămîioasă Românească, Galbenă de Odobești, Vermut
• Vinuri spumante - Haret, Afrodita, Perla Vrancei, Bucium, Vincon-șampanie
• Vodcă, Rom, Lichior, Alcool sanitar și rafinat, Cognac, Secărică, Rachiu 1 bere Zimbru 1/2, 1/1 - tip Pils, Moldova
• Zahăr, orez • dulciuri, cafea, alune, conserve
• Țigări - Carpați, LM, Assos

Depozit: Str. Milcov 2 (Piața Al. cel Bun, Pasaj cale ferată)
Tel. **032/251553**, Program: 8-22 (inclusiv sîmbăta și duminica)

CABINET OBSTETRICĂ-GINECOLOGIE
Viața medicală

● asigură consultații de obstetrică-ginecologie
● tratamente ● mici intervenții (chiuretaje)
● analize ● sexologie

Podu Roș, str. Țutora 4, sc. E, ap. 1, tel. 122034.
Program: zilnic 13,00-19,00, sîmbătă 9,00-17,00.
Contact: Dr. Alexandra Ovănescu, Dr. Masheh Osama

ALFA CIVIC

distribuie
scule, dispozitive, unelte, accesorii
BOSCH, MAKITA, METABO, STAYER, FELISATTI, FIAC, P.G.M., AQUAPOMPE

Tel. 032 / 137613

ELECTRIC PULS SRL

oferă prin magazinul TELE-TEK
deschis în str. Sf. Lazăr,
o gamă largă de
CARCASE TEKO
componente și subansamble electronice, sisteme de alarmă auto și pentru imobile etc.

Telefon 230059

NATIONAL PROTGUARD
Filiala Iași

servicii de pază și protecție

Hotel Unirea, camera 1204, tel. 117105, 211463
Contact: Iulian Florea, Director economic

COMITEL SRL

oferă și instalează
echipamente PANASONIC
centrale telefonice, telefaxuri,
audio-video
instalații pentru aer condiționat

Iași - Bd. Copou nr. 3, parter - cam. 2
Tel. 032-250615; 213375

IRSIDO SRL

vă oferă en gros

● rechizite de birou (bibliorafturi, caiete mecanice, mape, dosare, capsatoare, perforatoare, seturi de birou) produse ESSELTE - Franța
● articole de scris (pixuri, pixuri ceramice, stilouri, creioane mecanice, evidențiatoare, markere), produse SCHNEIDER - Germania și MICRO - Corea
● hîrtie xerox, hîrtie calc, indigouri

Str. Toma Cozma nr. 7A, tel. 144255

LIVIUS

- Calculatoare (garanție 3 ani)
- Imprimante
- Componente, accesorii, consumabile
- Programe de contabilitate CIEL

str. Fătu 1A, tel/fax:032/11.22.21

PETRA SRL

societate mixtă româno-germană

● transformatoare toroidale de rețea în gama 15VA - 5000 VA
● rebobinări motoare și transformatoare electrice
● acționări electrice și automatizări
● lămpi și becuri cu halogen 20, 50 W
● proiectoare și becuri cu halogen 100(150)W, 300(500)W
● reclame luminoase
● componente electonice și aparatură, import Germania

str. Împăcării nr. 27, tel. 125808, fax 221281

ABES MED SRL

comercializează

● băuturi: vodcă: PERFECT
produse VALCO - Baia Mare
lichioruri
sucuri
● țigări ● paste făinoase ● dulciuri
● conserve ● margarină ● hîrtie igienică
● produse cosmetice ● detergenți

Bd. Poitiers 14, Centrul comercial Euromarket

VÎNZĂRI

Vindem hîrtie ziar neutilizată în procesul de producție, ce poate fi folosită ca ambalaj. Preț 910 lei/kg. Rel. la tel. 230060.

Oferim hîrtie ambalaj uz general și hîrtie ambalaj specială (pentru preparate și carne).

Tel. 116864, 116370.

■ Vînd orgă "Vermona" cu "2 manuale"; preț negociabil. Telefon 127537, zilnic după ora 16,00. (827230)

■ Vînd haină lungă de nutrie, de damă. Preț negociabil. Telefon 033/726622. (637601)

AUTO MOTO

SC RUEDAS SRL, magazinul din str. Armeană nr. 5, vă oferă *PIESE AUTO IMPORT - noi.* Tel. 032/112239.

■ Vînd Aro 243 motor BV. Telefon 121232, după ora 16,00. (824000)

■ Vînd ARO 244 D, motor Brasov, 4 ani vechime, bord C.N.E., roti Jene, cu remorcă, un an vechime, 1,75x2,65, 3 tone, 15 milioane negociabil și auto-utilitară Barcas, înmatriculată, aprindere electronică, motor și cutie viteze rezervă, 6 milioane, negociabil. Telefon 032/761710 sau 032/762048. (827243)

■ Vînd Opel Kadett 1,3, an fabricatie 1986, înmatriculat, benzină, cutie viteze automată. Telefon 155682.

■ Vînd Oltcit, stare excepțională, motor și cutie originale, cu piese frantuzesti, pret avantajos și negociabil. Telefon 740598.

■ Vînd Lada Niva, Renault Fuego, Peugeot diesel (ax came rupt) sau acte. Telefon 173769.

■ Vînd Fiat Uno-D, 5 portiere, 1986, înmatriculabil, 100 mii km, 2300 dolari, negociabil, sau înmatriculat - 3500 dolari, negociabil. Telefon 122736.

■ Vînd Dacia 1310, Ungaria, an fabricație 1984, înmatriculată sau neînmatriculată, pret negociabil, stare foarte bună. Relatii la telefon 133976.

■ Vînd orice piesă și element de caroserie pentru Mercedes Cobra 300. Telefon 140890.

■ Vînd autoizotermă 5 t; sau schimb cu autoturism plus diferentă. Telefon 146303.

■ Vînd Opel Ascona 1,6 C, înmatriculat, fabricatie 1986, cu multiple piese schimb, aspect și functionare ireproșabile, pret 3800 USD. Telefon 230657.

■ Vînd Opel Kadett, an fabricatie 1981, 2 portiere, vopsea originală, înmatriculat 12-IS, stare de funcționare și aspect ireproșabile. Telefon 146981.

■ Vînd urgent si avantajos, două autoturisme Audi 80 GLS, bune, unul înmatriculat, cu carte identitate, 1600 cmc, 2500 dolari, negociabil. Telefon 160305.

■ Vînd Fiat Regata break diesel, 1986, geamuri electrice, închidere centralizată, volum reglabil, servodirectie, stare perfectă de funcționare, înmatriculabil, foarte convenabil. Telefon 140890.

■ Vînd urgent și convenabil, Wartburg 353, model 84, stare ireproșabilă, pret 2 mil. lei, negociabil, sau vînd certificat de înmatriculare. Relații la telefon 153955, după ora 13,00.

■ Vînd, foarte urgent, Nissan Sanny break, an fabricație 1982, poate fi înmatriculat cu 12-IS, capacitatea cilindrică 1477 cmc, preț negociabil, 2,5 mil. lei sau echivalentul în dolari, mărci. Telefon 111560, 119800.

■ Vînd două autoturisme Ford Escort, an fabricație '82-'83, cu vama plătită, jenti aluminiu (sau dezmembrez). Telefon 170362.

■ Vînd Renault 18, înmatriculabil 12-IS, pentru studenti străini, în stare perfectă de functionare, pret negociabil. Telefon 250585.

CASE - TERENURI

Vînd casă bătrînească zona Tătărași, stradela Nicoriță nr. 8, suprafață de 435 mp, 2 camere + dependințe, beci, garaj nou, apă în curte, telefon, posibilități racord gaz. Preț informativ 20 milioane lei.

Pentru cei interesați relații suplimentare la tel. 157261.

Vînd 4.000 mp teren pentru construcție. Posibilități gaz metan, apă, energie electrică și cale ferată, zona Fabrica de Ceramică. Preț - 7.000 lei/mp. Tel. **170255.**

Vînd *jumătate hectar* pămînt, sat Budesti, com. Mogoșești. Preț informativ: *4000 lei/m²*. Tel. 232981.

■ **Vînd 3600 mp Sos. Bucium, Iași, pret negociabil, parcelabil. Relatii telefon 01/6636582; 01/6864584. (822970)**

■ **Vînd teren construibil, Păcurari. Telefon 223659. (823967)**

■ Vînd 28.000 mp teren situat în imediata apropiere a Vămii Albița. Telefon 035/471582. (595454)

■ Vînd două hectare pădure cu teren încorporat, bun pentru orice fel de constructie - camping, service, fabrică etc. Telefon - Roman, 033/725240.

■ Vînd fermă mixtă, formată din 14.000 mp livadă pruni, două camere de locuit, grajd cu vite, grajd cu porci și furaje. Posibilități de extindere. Telefon - Roman, 033/725240.

■ Vînd casă cu trei camere, bucătărie de vară, dependințe, plus 1800 mp pămînt, în judetul Neamt, comuna Vînători, sat Nemțișor. Pret informativ - 15.000.000, negociabil. Telefon 032/132150. (827542)

■ Vînd apartament 3 camere, confort I, decomandat, Mărăței I, pret negociabil. Telefon 033/629741.

■ Vînd apartament 3 camere, decomandat, faianță baie și bucătărie, balcon închis, cablu telefon, sos. Natională, et. 4 (pasarelă Gară) sau schimb cu apartament 2 camere plus diferentă. Telefon 157076.

■ Vînd apartament 3 camere, zona Tesătura, et. 1, bloc cărămidă, cu faianță baie și bucătărie. Telefon 138100.

■ Vînd apartament 4 camere, proprietate, decomandat, et. 1, Metalurgie. Telefon 178977.

■ Vînd apartament 3 camere, confort I, decomandat, două băi, parchet, zugrăvit în calciu, faianță baie și bucătărie, cu gratii la geamuri, cu parter înalt, proprietate, telefon Alcatel, două boxe, bun pentru privatizare, negociabil. Telefon 250840.

■ Vînd apartament 3 camere, decomandat, 60 mp, orientat sud-est, et. 10, fără probleme cu terasa, cu boxă la subsol, bulevardul Independentei. Telefon 144989.

■ Vînd (schimb cu apartament 2 camere) apartament 2 camere, zona Podu Roș. Telefon 130573.

■ Vînd apartament, et. 1, str. Primăverii, la stradă (anexă), pret fix - 16 mil. lei. Telefon 134379.

■ Vînd apartament 2 camere, confort I, îmbunătățit, zona Zimbru, 12 mil. lei, negociabil. Telefon 160297.

■ Vînd spațiu comercial, amenajat ca magazin mixt și atelier de vulcanizare (cu toate aprobările de functionare), 4 camere, magazie, grup sanitar, 142 mp, în sos. Bucium nr. 23, 58 mil. lei. Telefon 127460, între orele 8,00-16,00.

■ Vînd apartament 4 camere, recent zugrăvit în calciu, baghete, faianță, două balcoane închise, camere cu intrare separată, la etajul 9, zona Mircea cel Bătrîn. Telefon 120272.

■ Vînd apartament 2 camere, confort I, decomandat, balcon închis, faianță bucătărie, gresie și faianță baie, parchet, proaspăt renovat, telefon, telecablu, etajul 10, amplasat între Minerva și Zimbru; preț 12 mil. lei, negociabil. Telefon 163095.

■ Vînd (schimb) apartament 3 camere, cu telefon, telecablu, pret negociabil, bulevardul Dacia nr. 67, bl. DE 2, et. 3, ap. 1. Telefon 158867.

■ Vînd apartament 3 camere, confort I, decomandat, două băi, balcon (10 m) închis, garaj la parter, boxă și alte dependințe, telefon și telecablu, în Nicolina II-CUG, preț 32 mil. lei. Telefon 123710.

■ Vînd apartament 3 camere, decomandat, din 1989, cu două grupuri sanitare, trei balcoane, faianță baie-bucătărie, calciu, ușă nouă, telefon Alcatel, cu 74 mp. Telefon 250326.

■ Vînd (schimb cu garsonieră, zonele CUG, P. Roș) apartament 2 camere. Telefon 129533.

■ Vînd apartament 4 camere plus o cameră la subsol, în perfectă stare, cu posibilități pentru spațiu comercial, pret fix - 40 mil. lei. Telefon 168894.

■ Vînd apartament 4 camere, ultracentral, în bloc Cina, două băi, calciu, gresie, faianță, balcon 16 m, cu vedere la bulevard, preț avantajos, 20 mii dolari, negociabil. Telefon 135771, după ora 9,00.

■ Vînd, urgent, apartament 3 camere, preț negociabil 10-12 mil. lei; sau schimb cu similar Constanța. Telefon 162863.

CUMPĂRĂRI

■ Cumpăr dolari, mărci, lire italiene. Telefon 161489. (827255)

Cumpărăm și închiriem garsoniere, apartamente, case, terenuri, spații comerciale, spații producție. Tel. 142110/106. Agenția CASTER.

Cumpăr **"Gramatica Limbii Engleze"** ***(pentru uz școlar)*** **de Georgiana Gălățeanu și Ecaterina Comișel. Ofer preț bun! Telefon 232981.**

■ Anticar. Cumpăr cărți, inclusiv la domiciliul clientului. Telefon 174653. (596639)

ÎNCHIRIERI

■ **Închiriez, pe o perioadă cuprinsă între 1 și 5 ani, 5.000 mp pămînt în comuna Movileni și 8.000 mp în sat Larga Jijia. Preț 150 lei/mp, negociabil. Telefon 172581.**

■ Închiriez apartament central, Piatra Neamț, pentru sediu firmă. Telefon 033/612131 sau 033/618839, după ora 16,00.

■ Ofer la casă două camere libere, hol mare, pentru birouri sau depozit, încălzire gaz metan, cu telefon. Telefon 110489, d-na Scutaru.

■ Caut garsonieră (semi)mobilată, cu telefon. Ofer 40 mii lei lunar plus cheltuieli de întreținere. Rog seriozitate. Relații la telefon 116820, între orele 10,00-18,00.

■ Caut spațiu comercial în str. Sărărie. Relații la telefon 116820, între orele 10,00-18,00 sau la telefon 250364, după ora 18,30.

■ Închiriez spațiu de depozitare, 40 mp, zonă centrală. Relații în str. Ipsilante 12, în zilele de joi și sîmbătă, sau la telefon 164860.

■ Închiriez cameră separată, mobilată, zona Autogară, la două fete sau doi băieți. Plata anticipat pe 6-10 luni. Telefon 210783.

■ Închiriez cameră decomandată, cu balcon, la două fete, doi băieți sau tineri căsătoriți. Plata anticipat pe 4 luni. Telefon 123920.

■ Caut casă sau apartament, cu 2-3 camere, zona Independentei, M. Eminescu, Sf. Teodor. Telefon 212234, între orele 9,00-18,30.

■ Închiriez, urgent, casă cu o cameră și dependințe, 30 mp, cu vad comercial, la stradă (linia troleibuz, Păcurari 86). Telefon 156908.

SCHIMBURI

■ Schimb apartament cu o cameră Tătărași Sud cu apartament 2-3 camere Nicolina-CUG. Telefon 158444. (823681)

■ Schimb apartament cu o cameră, Piața Doi Băieți, cu apartament 2 camere, fără diferență. Telefon 173423.

■ Schimb apartament 2 camere, confort I, decomandat, et. 1, foarte bine întreținut (a doua stație de la Podu Roș, Nicolina II), cu apartament 3 camere, decomandat. Ofer maxim 2 mil. lei. Telefon 124929.

■ Schimb apartament 3 camere, confort I, et. 10, proprietate de stat, două băi, trei boxe, balcon închis, îmbunătățit, cu apartament 2 camere, confort I, plus diferentă un milion lei, negociabil; sau apartament 3 camere, confort redus plus diferentă 500 mii lei. Telefon 158776.

■ Schimb apartament 4 camere, confort I, cu apartament 2 camere, confort I plus diferentă, sau variante. Telefon 129230.

■ Schimb apartament 3 camere, cu apartament 2 camere și garsonieră. Telefon 179139.

■ Schimb apartament 2 camere, decomandat, confort I, parter, fără balcon, Dacia, cu apartament 2-3 camere, decomandat, confort I, et. 1-3, zonele Tătărași, Nicolina (gară). Telefon 175361.

■ Schimb garsonieră, confort I, et. 2, zona Metalurgie, cu apartament 2 camere, confort I, decomandat. Ofer diferentă negociabilă. Telefon 221411.

■ Schimb apartament 3 camere, semidecomandat, cu apartament 2 camere plus diferentă; sau vînd la pret negociabil. Telefon 161406.

■ Schimb apartament 3 camere, semidecomandat, proprietate, confort I, et. 4, Tătărasi, cu apartament 1-2 camere, confort I, et. 1-3, Tătărasi plus diferentă negociabilă. Telefon 177763.

■ Schimb apartament 4 camere, multiple îmbunătățiri, cu apartament 3 camere plus diferentă negociabilă, zonele Gară, Autogară, Păcurari, centru. Telefon 173697.

■ Schimb (vînd) apartament 2 camere, îmbunătățit, faianță baie și bucătărie, ușă nouă stejar, parchet, cu garsonieră, confort I, zonele Autogară, Gară, P. de Fier, Hala Centrală, Tătărasi. Telefon 151396.

■ Schimb apartament 3 camere, confort I sporit, et. 7, Dacia, cu apartament 3 camere, parter, orice zonă. Telefon 166132.

■ Schimb apartament 2 camere, confort I, bloc din cărămidă, zona Tătărași, cu apartament cu o cameră. Sunați la 173536, între orele 9,00-22,00.

■ Schimb apartament 3 camere, et. 2, Podu Roș, cu apartament 2 camere, Centru Civic. Telefon 138456.

■ Schimb apartament 2 camere, confort II, semidecomandat, cu apartament 2 camere, confort III sau redus. Telefon 171626.

■ Schimb apartament 3 camere, decomandat, confort I, două debarale, două băi, două holuri, cu apartament 2 camere, confort I, decomandat, plus diferentă negociabilă. Relații la telefon 123021.

■ Schimb apartament 2 camere, proprietate, confort redus, cu telefon, parchet, balcon închis, camere separate, Mircea cel Bătrîn, cu apartament 2 camere, altă zonă sau în același cartier. Telefon 158321.

■ Schimb apartament 2 camere, confort II, Alexandru cel Bun, cu garsonieră, confort II, Alexandru cel Bun și diferență. Telefon 175842, 134807.

■ Schimb două apartamente a 3 camere, confort I, Podu Roș și Tătărasi, cu casă, zonă acceptabilă, minim 5 camere. Telefon 175842, 134807.

■ Iași, schimb apartament 2 camere foarte mari, două balcoane, hol primire, cu similar București, central. Telefon 165815.

■ Schimb (vînd) apartament 4 camere, proprietate, decomandat, parter, la stradă, bun pentru privatizare, vad foarte bun, cu apartament 2 camere, garsonieră sau casă bătrînească cu diferentă, sau diferite variante. Telefon 159581.

■ Schimb apartament 2 camere, achitat, nedecomandat, parter, zona Metalurgie, cu telefon, balcon, beci, gaz, parchet, cu garsonieră, confort I plus diferentă 2,5 mil. lei, indiferent de zonă. Telefon 170369.

■ Schimb apartament 3 camere, cu apartament 2 camere sau două garsoniere, sau similar, indiferent de zonă. Telefon 168580.

■ Schimb apartament 2 camere, parter, zona Zimbru, cu apartament cu o cameră, etaj. Telefon 157020.

■ Schimb (vînd) apartament 2 camere, Onești, cu similar Iași. Informatii la telefon 163463.

■ Schimb apartament 3 camere, decomandat, confort I, zona Podu Roș, cu apartament 2 camere, confort II-III și garsonieră, confort I sau două garsoniere, confort I, și diferentă. Telefon 116625.

■ Schimb apartament 4 camere, proprietate, cu 2 apartamente a două camere sau variante. Telefon 154186.

DECESE

✝

Surorile Marghioala, Florița, Marioara și Lenuța, fratele - Vasile, cumnata - Maricica și cumnații - Constantin Pavel, Costel Bulgaru și Constantin Axinte, regretă trecerea în neființă a celui care a fost

CONSTANTIN VIZITIU

- 44 de ani.

Înmormîntarea va avea loc marți, 5.12.1995, ora 12.00 la cimitirul din satul Rediu-Iași.

Nu te vom uita niciodată!

✝

Părinții Ruxanda și Ioan Vizitiu anunță cu tristețe în suflet și deosebită durere încetarea fulgerătoare din viață a celui care a fost un bun fiu

CONSTANTIN VIZITIU

- 44 de ani.

Te vom păstra în amintire cu aceeași dragoste, cît vom trăi. Lacrimi și flori pe tristul tău mormînt. Dumnezeu să te odihnească în pace.

✝

Cu mare durere în inimă, nepoatele Mihaela și Carmen Bulgaru regretă trecerea fulgerătoare în neființă, după o grea suferință a celui care a fost

CONSTANTIN VIZITIU

- 44 de ani.

Nu te vom uita niciodată. Lacrimi și flori pe tristul tău mormînt.

✝

Cumnații Elena și Dan Turcă, Verginia Tîrzioru, Maria și Gheorghe Amarandei și Catinca Bunduc anunță cu durere încetarea din viață, după o lungă și grea suferință a celui care a fost

CONSTANTIN VIZITIU

- 44 de ani.

Va rămîne veșnic în amintirea noastră. Dumnezeu să-l ierte și fie-i țărîna ușoară.

OFERTE SERVICII

Cabinetul de Obstetrică, Ginecologie și Electrocardiograme "HIPOCRAT" SRL,

situat în Iași, str. Vovideniei nr. 23 (în spatele PNȚcd, intersecția G. Enescu cu str. Cuza Vodă) ***anunță*** reînceperea activităților enumerate la cele mai mici prețuri din Iași, cu începere de la data de **15 sept. 1995**, între orele 13.00-19.00, sînbăta 8.00-12.00. Telefon **212241**.

Medici de serviciu:
dr. ***Bordea A. Ioan,***
dr. ***Stoienescu Maricel,***
dr. ***Nour Virgil,***
dr. ***Ayman Arbid***
și alții.

Medicii precum și restul personalului - impecabil.

SUNAȚI ACUM

AGENȚIA CASTER

• tranzacții imobiliare (case, terenuri)
• intermediem vînzări, închirieri și schimburi de case, apartamente și terenuri.

Înscrierea în baza de date și reclamă (presă și radio) gratuită.

Ofertă actualizată permanent pe computer.

Pentru informații suplimentare sunați acum la tel.**142110/106** între orele 9,00-14.30 și 16.00-19.00.

Hotel Unirea, cam. **106**

SERVICII MEDICALE MOBILE

(asistență medicală la domiciliu; consultații medicale; prescriere de rețete în regim compensat; recomandări și investigații paraclinice; tratament de urgență; asigurarea transportului și internării în caz de necesitate)

CORPO-SAN

vă ajută!

Sunați la telefon **113130/569** **zilnic, între orele 7,00-23,00.**

Prin contract asigurăm asistență medicală angajaților societăților comerciale.

Transport marfă și persoane cu Break Diesel, 145 lei/km.

Telefon **129995** sau **141464**.

INTERFON DE ACCES CU CARTELĂ

pentru siguranța scării blocului.

ELECTRA SRL

Telefon:

032-126276.

COMPANIA DE TURISM NET

Excursii în:

TURCIA

5.12.1995

POLONIA

2.12.1995

Revelion '96

Borsec, Lacul Roșu, Sovata, Tușnad, Sinaia, Sîngeorz Băi, Piatra Neamț, Viena *(locuri limitate)*: 28.12.1995 - 3.01.1996

Asigurăm transport *GERMANIA* și *FRANȚA* și asistență obținere viză pentru *FRANȚA*.

Casa Modei -mezanin

Telefon **117596.**

- **Proiecte pentru autorizatii de constructii, documentatii pentru avize pompieri, planuri vînzare-cumpărare. Telefon 270233. (595427)**
- **Oferim servicii de culegere și tehnoredactare computerizată, printare alb negru și color, în conditii deosebite, calitate, la preturi accesibile, Telefon 270217.**
- **Emailez căzi baie și chiuvete la domiciliul clientului. Calitate ireproșabilă. Telefon 125539, între orele 10,00-22,00. (827220)**
- **Profesor, meditez matematică pentru admitere la facultate. Pret 5000 lei/oră. Tel. 128563.**
- Inginer, autorizat, repar televizoare color orice marcă, diverse adaptări. Telefon 250915. (332685)
- Meşter autorizat execut cavouri și litere în marmură. Telefon 252507. (827244)
- Inginer, repar mașini de spălat (automate sau obișnuite), uscătoare de rufe, masini de spălat vase, masini de cusut, aspiratoare, alte aparate electrocasnice. Telefon 233216, după ora 17,00. (827246)
- Fac traduceri, franceză/engleză, studii temeinice. Atestat. Telefon 119889, între orele 17,00-20,00. (827201)
- Student Litere, traduceri franceză și engleză. Studii temeinice. Atestat. Telefon 119889, între orele 18,00-22,00. (827202)
- Contabil, țin evidentă. Telefon 111807.
- Transport marfă cu microbuz VW, orice distantă, 1 t, 180-220 lei/km, 6500 lei/h în oras. Decontare legală. Telefon 211673.
- Filmări video, orice ocazie, cu aparatură Panasonic, direct pe casetă mare. Preturile cele mai mici. Telefon 270562.
- Filmări video, ieftin (Sony). Telefon 120841, după ora 15,00.
- Filmări video profesionale, casetă normală, avantajos. Telefon 130180.
- Filmări video, aparatură Panasonic, casetă mare, mixaje, profesionalism, seriozitate. Telefon 116710, 150471; 176290.
- Transport marfă pe orice distanță, cu autocamion de 7 t. Telefon 166521.
- Filmări video, 20 mii lei/h. Seriozitate, calitate. Telefon 232000.
- Transport marfă cu izotermă 7 t, ieftin si rapid. Telefon 231757.
- Filmări video profesionale, videoclipuri publicitare, mixaje în studio specializat. Telefon 114422.
- Transport marfă rapid, cu autocamion Raba 10 t, acoperit. Telefon 210443.

- Filmări video, aparatură Panasonic, experientă, seriozitate, pret minim. Telefon 110671.
- Executăm confectii metalice. Telefon 174143.
- Transport marfă cu camion 7,5 t, pe orice distantă. Telefon 125177.
- Contabilă cu experientă, îmi ofer serviciile unei firme particulare. Telefon 174822 sau 174758.
- Transport marfă cu autoutilitară închisă, 2,5 t, volum mare, pe orice distantă. Telefon 157066.
- Șofer profesionist categoriile B, C, E, vechime 5 ani și muncitor necalificat; ne oferim serviciile unei firme particulare. Rugăm seriozitate. Telefon 174137.
- Execut fotografii color cu aparat profesional, calitate remarcabilă. Telefon 120881.
- Filmări video profesionale, mixaje, efecte speciale digitale, numai cu aparatură Panasonic, la cele mai scăzute preturi. Telefon 112016.
- Montez telecomenzi pentru orice tip de televizor color, video, receptoare satelit. Telefon 134704, între orele 10,00-20,00.
- Inginer electronist. Reparatii de înaltă calitate la aparate rusesti și alte tipuri. Montări programatoare cu 55 și 90 programe, cu telecomandă și afișare pe ecran, teletext. Garanție. Telefon 134427.

LOCURI DE MUNCĂ

- Primăria municipiului Iași anunță concurs, în data de 15 decembrie 1995, ora 10.00, la sediu, pentru ocuparea unui post de consilier juridic. Bibliografia și relații se pot oferi la Serviciul personal-salarizare, camera 24 a Primăriei municipiului Iași.

DOREȘTI:

Să muncești numai cîteva ore pe săptămînă ?

Să ai o ocupație de actualitate, agreabilă ?

Să cîștigi un salar care să te motiveze ?

Să reprezinți cele mai bune produse care nu se găsesc în magazine ?

Să lucrezi pentru o societate performantă ?

Este exact ceea ce Compania de distribuție a parfumurilor și produselor cosmetice vă propune.

Doriți mai multe amănunte ?

Sunați-ne la tel. **114785**.

Societate comercială angajăm ***vînzătoare cu experiență*** pentru raionul *"Salamuri-Brînzeturi"*. Informații la telefon **212050, 211808**, între orele *8.00-16.00*.

DIVERSE

SC RODIPET SA FILIALA IAȘI

anunță toate societățile comerciale, instituțiile bugetare, agenții economici și alte unități sau persoane interesate că a început perioada de contractare a abonamentelor la publicațiile cuprinse în Catalogul RODIPET al presei interne 1996. Catalogul cu titlurile și prețurile de abonament ale publicațiilor poate fi consultat la toate oficiile postale, chioșcurile RODIPET sau la sediul filialei noastre din șoseaua Păcurari nr. 13, bl. 541. Sumele reprezentînd contravaloarea abonamentelor vor fi virate în contul SC RODIPET SA Fililala Iași nr. 401007240000426018 deschis la Banc Post SA Iași, pînă la data de 20 decembrie 1995. Pentru alte relații ne puteți contacta la tel. 104124 sau la tel./fax 212710.

MERIDIAN SRL

invită

colaboratorii la sediul societății pentru renegocierea prețurilor mărfurilor din stoc. Solicitanții beneficiază de marfă tot anul.

Datorită unui accident regretabil, colecția cotidianului MONITORUL a fost descompletată. Rugăm pe toți cei care ne pot sprijini la refacerea acestei colecții să se adreseze redacției. Exemplarul lipsă (numărul din 29 iunie 1991) va fi achiziționat contra cost la prețuri negociabile. Relații la telefon 271271 int. 106, 271333 int. 106, 172557 int. 106.

cele mai gingașe romane de dragoste

Courths-Mahler
Cu tine, pentru totdeauna!

în colecțiile

Diana

Diana Special

Silvia

Courths - Mahler

Șoaptele Inimii

HIPPARION

3400 CLUJ NAPOCA

Vasile Lupu 85

Compresoare Marca FIAC

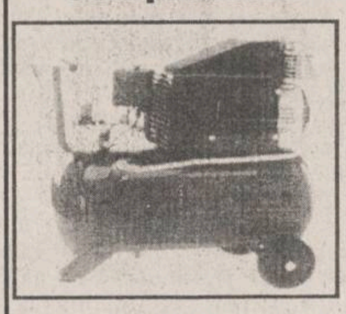

1) Capacitate rezervor - 24 litri
Debit 190 l/min
C.P. 1,5
Presiune 8 bari

2) Capacitate rezervor - 50 litri
Debit 240 l/min
C.P. 2
Presiune 8 bari

Truse pentru compresoare
- pistol vopsit
- pistol sablat
- pistol spălat
- manometru
- furtun 5 m

ALFA CIVIC

Se pot cumpăra de la magazinul
S.C. **ALFA** CIVIC S.R.L.
din str. Bradului nr. 3, bloc 907, tr. 5
(lîngă S.C. MOLDAVIA S.R.L.)
Telefon **222308**

unelte ▪ scule ▪ dispozitive ▪ accesorii ▪ aparate electrice ▪ instalații ▪ adezivi ▪ coloranți ▪ abrazivi

AGENȚIA **CASTER**

TRANZACȚII IMOBILIARE

Intermediem vînzări, închirieri și schimburi de case, apartamente și terenuri

Înscrierea în baza de date și reclamă (presă și radio) este gratuită.

Ofertă actualizată permanent pe computer.
Pentru informații suplimentare sunați la tel.
032-142.110/106
Între orele 9^{00}-14^{30}; 16^{00}-19^{00}
Hotel UNIREA cam. 106

INSTITUTUL EUROPEAN PENTRU COOPERARE CULTURAL ȘTIINȚIFICĂ IAȘI

str. Cronicar Mustea nr. 17
6600, Iași
tel. 032/127311
fax. 032/ 230197

Institutul European Iași dispune de o tipografie modernă cu posibilitate de tipar clasic și offset și de o dotare cu tehnică de calcul specifică activităților de editare, grafică și reclamă computerizate.

Serviciile oferite de Institutul European Iași prin departamentele de profil sînt:

- **grafică publicitară**
- **imprimare tipografică (formulare tipizate, etichete pentru ambalaje individuale și colective în 1-6 culori, autocolante, prospecte, pliante și mape publicitare, cataloage de produse, calendare, broșuri, cărți, ecusoane și alte tipărituri plastificate pînă la format A3, etc).**

SURPRIZĂ!

MONITORUL și

Oferă un cadou tuturor:

În perioada sărbătorilor de iarnă toate anunțurile de felicitare pentru cei dragi costă NUMAI 100 de lei!

Alergați și felicitați!

Vă așteptăm la punctele de preluare a anunțurilor de mică publicitate!

SURPRIZĂ!

STUDENȚI:

ANUNȚAȚI, ANUNȚAȚI, ANUNȚAȚI !!!

Toate anunțurile voastre vor fi publicate GRATUIT la rubrica special creată pentru voi !!!

COLȚUL STUDENTULUI

- **Caut asociați pentru deschiderea unui club de bridge. Mesaj pentru Laur, în "Monitorul".**
- **"La Multi ani!" pentru Liviu și Petrică din partea colegilor de facultate.**
- **Hariclea, în legătură cu Revelionul, caută-mă acasă. Cristi S.**
- **Pierdut chei apartament în zona Tudor Vladimirescu. Găsitorului recompensă. Relații - cămin C22, camera 6, pentru Cristi.**
- **Ofer meditații limba engleză. Relații la cămin P5, camera 5, pentru Ana-Maria.**
- **Schimb bilet Revelion la Predeal cu similar Sinaia. Relații la telefon 151119.**
- **Adina, te aștept vineri la Filarmonică. Mihai.**

AGENDA OMULUI DE AFACERI

ELCOSERV SRL
- case de marcat
- cîntare și platforme electronice
- calculatoare și componente
- service și consumabile

Condiții avantajoase de plată
Tel.: 032/124759

Agenția pentru servicii de mariaj DUET
- totalitatea serviciilor necesare organizării unei nunți
- flori, buchete pentru mirese
- aranjamente și podoabe florale pentru ocazii festive
- vestimentație și accesorii de lux pentru mirese, miri și companioni

B-dul Ștefan cel Mare și Sfînt nr. 2, bl. B2
(vizavi de magazinul Central), tel. **117393**

TRANSCOM SA
efectuează
- transport auto
- reparații auto

închiriază spații de parcare
Str. Aurel Vlaicu 54, tel./fax 173636, 173078

Grup ROMET SA Buzău
Reprezentanța Iași
✓ **Comercializează și montează:** • instalații pentru contorizare apă rece, caldă și energie termică • filtre de purificare a apei pentru uz casnic și industrial **AQUATOR** • tavan fals și pereți despărțitori • corpuri iluminat cu bec halogen • mobilier din sticlă • jaluzele aluminiu.
✓ **Amenajează spații comerciale și expoziționale**
Bd. A. Panu nr. 56, tel. 032/214930.

CONFEXBROD FREZIA SRL
comercializează
frigidere, congelatoare (toate tipurile) aragaze, TV alb-negru, TV color, mașini de spălat, mașini de cusut, aparatură electronică, încălțăminte, covoare persane (Belgia și Cisnădie)
IAȘI, Bd. Alexandru cel Bun nr. 36, bl. H 1-2, tel. 251742

SAXON'S
- STAMPILE ÎN 30 MINUTE
- CĂRȚI DE VIZITĂ DE LUX
- ECUSOANE PLASTIFIATE

Str. V. Lupu nr. 122, bloc B6, sc. C - parter
Tel./Fax: **175217**

ANDREI CONSTANTIN SRL
vinde:
ZAHĂR
en gros
la prețul de 1610 lei/kg (TVA inclus)
Splai Bahlui 22 (în spatele complexului alimentar "A. Iancu"), tel. 175729

DINGOTEX SRL
MAGAZIN **AUTOBEST**
oferă la prețuri avantajoase
piese auto
indigene, import (și la comandă)
Program: 8^{00}-18^{00}, sîmbătă 9^{00}-12^{00}
Șos. Păcurari nr. 79 (vizavi de Service Păcurari)

TORNA-IMPEX SRL
comercializează utilaje frigorifice pentru magazine, import Italia:
- lăzi frigorifice (300-700 litri)
- vitrine frigorifice orizontale (1,2 - 2 metri lungime)
- vitrine frigorifice verticale (tip Coca-Cola) - alimentare 220 V;

oferim service garanție și postgaranție
Prețuri foarte avantajoase !!!
Calea Chișinăului nr. 35, Iași 6600 (depozitul fostei I.C.R.A.)
Tel./fax 032/233460

AGENȚIA DE TURISM "TOTEM" IAȘI
REVELION

ITALIA	**- 589 $**
GRECIA	**- 335 $**
FRANȚA - ANGLIA	**- 800 $**
EGIPT	**- 450 $**

Ofertă valabilă pînă la 10 decembrie '95.
Casa Tineretului; tel. 032-213545

SURPRIZA ZILEI !

Fiecare persoană care a publicat un anunț de mică publicitate în cotidianul **Monitorul** participă în fiecare zi la

o tragere la sorți cu premii în lozuri.

În fiecare zi, de luni pînă vineri se extrag 3 nume cîștigătoare iar sîmbătă 5 nume.
Numele cîștigătorilor se publică în paginile de mică publicitate ale cotidianului **Monitorul**.

Persoanele cîștigătoare de astăzi sînt:

1. **Baciu Sorin**
2. **Baican Vasilica**
3. **Rusu Mihai Iulian**

Persoanele cîștigătoare sînt rugate să vină să-și ridice premiile de la sediul cotidianului **Monitorul**, et.II, cam. 212, în fiecare zi între orele **10^{00} - 16^{00}** cu buletinul de identitate.
Informații la telefon **144776**.

ETNIS SRL
Partener comercial al firmei germane Vaillant, pentru zona Moldova, vă oferă
Aparate pentru încălzit
- pe combustibil lichid sau gaz
- electrice

Asigurăm: montaj, service și garanție 2 ani.
Str. N. Iorga nr. 7D, bl. F5, tel. 230113, fax 232690

CANEL srl
SISTEME DE ALARMĂ:
- auto
- pentru imobile, locuințe etc.

Str. I. C. Brătianu nr. 22
Tel: 032/114821 Tel./Fax: 032/211986

FIMEX SRL
reprezentant **HOLDING ENERGI-CO** București
comercializează și instalează:
- echipamente de încălzire centrală
- echipamente de condiționare aer
- echipamente tehnico-sanitare
- piese și dispozitive pentru instalații

Str. Cuza Vodă nr. 8 Tel./Fax: 032/211333

BANCOS SRL
comercializează prin magazinul din Bd. Independenței mezanin intrare Croitorie (vizavi de magazinul "Piese Auto")
toate tipurile de imprimate tipizate și netipizate,
printre care:
• registru casă - 2266 lei • NIR-TVA - 2266 lei • chitanțier - 595 lei • condică prezență 100 file - 2549 lei
Caiete: ▪ dictando 48 file - 506 lei, 100 file - 1013 lei ▪ aritmetică 48 file - 537 lei, 100 file - 1105 lei ▪ studențești 100 file - 1948 lei ▪ hîrtie ciocan - 695 lei.
Prețurile includ TVA.
PROGRAM: 9,00 - 16,00.

DIALDO SRL
COMPONENTE ELECTRONICE
(se primesc și comenzi)
B-dul Ștefan cel Mare și Sfînt 54 Tel. 032/213479

REXIM SRL
VINDE
- ȚIGĂRI: L&M, Winchester, Monte-Carlo
- VODCA
- ROM
- LICHIOR
- VINURI
- ȘAMPANIE

Str. Tătărași nr. 68
(vis-a-vis de Piata Chirilă)

S.C.T. MOLDOVA S.A. Iași
vă oferă
prin complexele sale hoteliere: "MOLDOVA", "TRAIAN", "UNIREA", restaurant IAȘUL, Han "TREI SARMALE", magazinele din cadrul hotelurilor "Moldova" și "Traian" și prin depozitul en-gros de pe strada Sărăriei - servicii ireproșabile și mărfuri la prețuri avantajoase
Str. Anastasie Panu nr. 29, telefon 142304, fax 212862

SYSCAD
- Calculatoare A-TRONIC (SUA) (2 ani garanție).
- Imprimante EPSON, HP, SEIKOSHA, OKI, STAR.
- Faxuri, copiatoare, mașini de scris.
- CD-uri cu soft, SOFT CU LICENȚĂ.
- Componente și accesorii de calculator.
- Service calculatoare, imprimante, copiatoare.
- KITURI MULTIMEDIA.

Iași, str. Cloșca nr. 6, tel. 213785/115811, fax 213785

EROM S.A.
distribuitor al produselor
- COLGATE - PALMOLIVE
- FARMEC CLUJ
- MIRAJ
- SCHWARZKOPF (TAFT, SCHAUMA)
- JOHNSON PH
- GILLETTE
- GAMA LA FEMME, etc.

IMPORTANT: discount 0÷5% sub prețul producătorului.
TRANSPORT GRATUIT! Tel./Fax: 032/125405; 126105

APROAPE **GRATIS !!!**
CALCULATOARE

➤GERICOM 486DX2/80 MHz 4 MB RAM, HDD 420 MB, 14" SVGA COLOR, LR	**945 $**
➤GERICOM PENTIUM/60 MHz 8 MB RAM, HDD 850 MB, 14" SVGA COLOR, LR	**1350 $**

ATI GASIT MAI IEFTIN? **SUNATI-NE !**
▪ **PC-AMI** ▪ **Tel/Fax: 032/211745, 211050**

CETĂȚENI !

în curînd va apărea

Flacăra Iașului

ziar județean de informații, note și comentarii

Flacăra Iașului
ziarul care stă de vorbă cu oamenii !

Rugby, juniori

Final de sezon al balonului oval

Întîrziind nepermis de mult, campionatele juniorilor I și II s-au terminat iată în plină iarnă, deși numărul mic al etapelor nu ar fi justificat-o. O explicație există totuși, după cum ne spunea Viorel Hudac, directorul Școlii Sportive Unirea, argumentînd că și trimestrul I al anului 1996 va fi deosebit de aglomerat în manifestări sportive, cauza fiind programul olimpic, care la multe discipline va începe destul de devreme.

Profitînd însă de lipsa zăpezii, jocurile disputate în acest sfîrșit de săptămînă nu au fost împietate decît de frig, terenurile de disputare a partidelor fiind înghețate. Juniorii II ai CSȘ Unirea și-au disputat această ultimă etapă la Bîrlad, unde au și reușit să învingă pe CSȘ din localitate, conducînd permanent. Scorul final (10-27), dar îndeosebi cel de la pauză (0-20) arată siguranța formației condusă de Pavel Vizitiu, lucru ce dă speranțe lotului de juniori I, care va fi întărit masiv de noua generație în formare. Au înscris Bejan - 3, Ursu și Paraschiv, eseuri, plus o transformare a lui Bejan. Echipa Politehnicii, condusă de pe margine de "Țîcă" Doroftei, și-a disputat etapa la Chișinău, gazdele avînd însă destule nereguli în legitimații, așa că victoria de pe teren li s-ar putea întoarce la masa verde. Cea de-a treia echipă de juniori II a orașului a jucat acasă cu Rulmentul Bîrlad. Din păcate, băieții lui Virgil Gheorghiu au capotat lamentabil, după ce multe zeci de minute și-au dominat adversarul clar. La un mai mult decît liniștitor 20-0, gazdele opresc motoarele, dînd astfel posibilitatea gazdelor nu doar să recupereze, ba chiar să și învingă, cu un avans de două puncte. Scor final 20-22!

Jocurile de duminică, a juniorilor I, au fost de fapt... unul, pentru că IMGB Polar TS a amînat partida cu CFR pentru la primăvară. Oricum, spectacolul a fost asigurat de prezența Stelei, într-un aprig joc cu CSȘ Unirea. Sportivii ieșeni au jucat bine doar sfîrșitul de partidă, atunci cînd au și trecut de cîteva ori pe lîngă înscrierea eseului. Dar lipsa de coordonare pe înaintare și slăbiciunile aripilor și fundașului au creat de fapt posibilitatea unei victorii clare a oaspeților, care au înscris și în ultimul minut. Scor final 6-25 (0-6). De la noi a marcat Colțea din două lovituri de pedeapsă. **(Silviu HOROBEȚ)**

Otilia Bădescu are probleme de sănătate

Jucătoarea Otilia Bădescu, una dintre componentele lotului olimpic al României, urmează un tratament medical, avînd probleme cu coloana vertebrală (tasarea a două vertebre).

"Secretarul general al Federației Române de Tenis de masă, Gheorghe Tudor a declarat Agenției MEDIAFAX: "Problemele pe care le are Otilia sînt specifice celor care practică acest sport. Sperăm ca pînă la Jocurile Olimpice din 1996 să reușim recuperarea jucătoarei. La Olimpiadă, în sportul cu mingea de celuloid, calificările sînt individuale. Dacă nu va participa Bădescu, locul îi va fi luat de următoarea din clasament. După cum se știe, la tenis de masă, România are calificate la JO de vară din 1996 două sportive: Otilia Bădescu și Emilia Ciosu".

Conform regulamentului, orice țară are dreptul să participe cu trei sportivi la JO. Ultimul concurs calificativ pentru JO este programat în perioada 10-14 ianuarie 1996, la Manchester (Anglia).

Volei feminin, Divizia A

"Penicilina show" în sala Dinamo

■ *Dinamo București - Penicilina Iași 0-3 (-5, -11, -6)*

Dinamo: Căta-Chițiga, Anghel, GÎDEA, Păsărică, Vasilică, Gurănescu. Au mai jucat Bratu și Barbu.

Penicilina: Ruxăndoiu, A. Popa, MARIAN, T. Popa, COVALICIUC, FORMAGIU. A mai jucat Giurgea.

Puncte din serviciu: 3 - 7.

Servicii greșite: 6 - 6.

Au arbitrat bine E. Ududec (Suceava) și L. Vlad (Constanța).

Nimic nu poate caracteriza mai bine partida de sîmbătă dimineață, disputată în sala din Șoseaua Ștefan cel Mare, decît opinia unui anonim spectator bucureștean: "Domnule, ăsta n-a semănat a joc de Divizia A, ci a antrenament cu public!" Atît de evidentă a fost diferența de valoare dintre cele două echipe încît, la final, cei cîțiva suporteri dinamoviști împrăștiați prin tribune au avut puterea să le aplaude cu sportivitate pe ieșence. După care a urmat arhi-împămîntenitul slogan la adresa antrenoarei Emilia Stoian: "Demisia!" Dar ce vină avea antrenoarea bucureștencelor că sîmbătă a întîlnit o echipă cu adevărat valoroasă, care venise în Capitală decisă să nu rateze victoria? Penicilina n-a făcut un joc senzațional, din acelea care să-ți taie respirația. A jucat "doar" foarte bine, controlînd partida de la un cap la altul și permițîndu-și în unele momente chiar să-și ridiculizeze adversarele prin execuții ingenioase și de mare finețe. Bineînțeles, nr. 1 la acest capitol a fost "vulpea bătrînă" Cati Covalciuc. Evidențierile au fost greu de făcut pentru că - acum mai mult ca niciodată - Penicilina seamănă cu un ceas elvețian, în care fiecare rotiță (jucătoare) își are rolul său bine stabilit și o eventuală defecțiune ar duce la dereglarea întregului mecanism (ceea ce n-a fost cazul sîmbătă). În caseta tehnică le găsiți subliniate pe jucătoarele cu cele mai multe intervenții decisive, dar întreaga echipă merită felicitări pentru modul în care a știut să-și îndeplinească obiectivul stabilit, respectiv victoria.

Meciul n-a avut, practic, istoric. În primul set, după cîteva servicii devastatoare ale Tatianei Popa, conduceam deja cu 5-0. Gazdele nu se dezmeticesc bine, încă le e somn, iar Katiușele rusești sînt niște jucării pe lîngă atacurile ieșencelor, care nu iartă nimic: 9-1. Omul de la masa de cronometraj încearcă o mică diversiune, "amețind" scorul pe tabela de marcaj de cîteva ori, dar totul e în zadar: după 11-5, cît ai clipi s-a și făcut 15-5. Abia trecuse un sfert de oră... Începutul setului doi le surprinde însă pe oaspete în... week-end. Profitînd de serviciile puternice ale lui Gîdea și Vasilică, dinamovistele ajung la 6-1. Ieșencele înteleg că meciul încă nu e jucat și ridică din nou blocajul în fața proiectilelor (cu explozie cam întîrziată!) echipei Dinamo. Ne apropiem la 6-4, ne zboară gîndul cîteva clipe la Cupele Europene și dinamovistele iar profită: 10-5. Gluma se termină aici. Penicilina nu-i o echipă oarecare și ține să dovedească asta: mingile trimise de Formagiu & Co. cad ca MIG-urile în terenul gazdelor, iar acestea le urmăresc ca pe cometa Halley! La 11-11, Nicu Roibescu și Aurelia Ichim zîmbesc. E clar că victoria nu le mai poate scăpa. Ea vine firesc în setul doi (15-11, după 30 de minute) și apoi în cel de-al treilea, în care "vedetele" noastre nu le lasă bucureștencelor decît șansa de a fi simple figurante în show-ul pe care îl dau.

Penicilina a învins pe Dinamo, meciul a trecut deja. De astăzi se dă startul în "campania Cupelor Europene". Dar despre aceasta, în numerele noastre viitoare... **(Ion C. TEODOR)**

Celelalte rezultate: Valrom București-UNIC Piatra Neamț 3-0; Volmet București-Universitatea Bacău 3-0; Romradiatoare Brașov-Universitatea Cluj 3-0; Dacia Pitești-Oțelul Tîrgoviște 3-1. Meciul Rapid București-Braiconf Brăila a fost amînat.

Clasament:

1. "U" Cluj	9	7	2	22-14	16
2. Dacia	9	6	3	22-17	15
3. Volmet	9	5	4	21-15	14
4. Penicilina	9	5	4	21-17	14
5. Valrom	9	5	4	19-14	14
6. "U" Bacău	9	5	4	17-17	14
7. Oțelul	9	5	4	16-17	14
8. Rapid	8	5	3	18-11	13
9. Brașov	9	4	5	16-19	13
10. Braiconf	8	3	5	13-19	11
11. P. Neamț	9	2	7	9-23	11
12. Dinamo	9	1	8	12-24	10

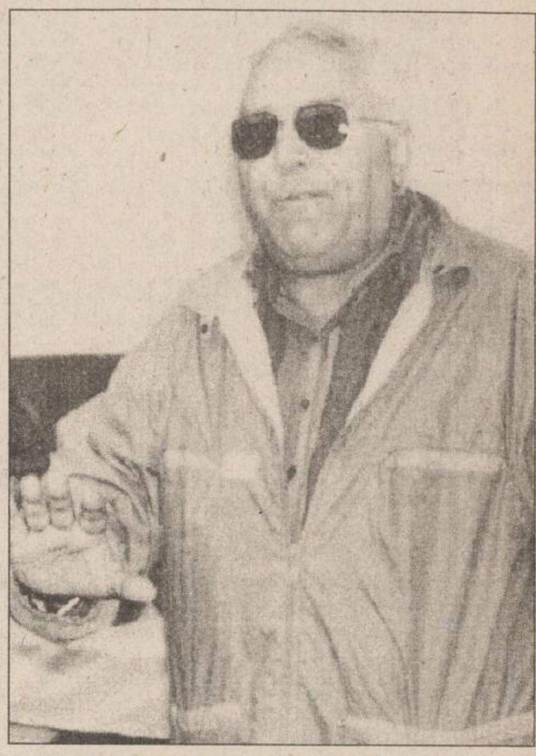

Nicu Roibescu: "Lăsați-o fetelor mai moale, că terminăm prea repede"

Etapa viitoare (16 decembrie): UNIC Piatra Neamț-Penicilina Iași; Oțelul Tîrgoviște-Dinamo; Universitatea Cluj-Dacia Pitești; Braiconf Brăila-Romradiatoare Brașov; Universitatea Bacău-Rapid; Valrom-Volmet.

Baschet masculin - Divizia B

Două victorii și o înfrîngere

Sîmbătă și duminică au avut loc la Galați meciurile primului turneu de sală al C.N. de baschet masculin, în seria în care participă și echipa Politehnica Iași. În prima zi, ieșenii au învins cu 75 -65 pe Omnilogic București, într-un joc în care s-au impus destul de ușor, conducînd în permanență. Diferența de pe tabela de marcaj a fost prea mică față de realitatea de pe teren. Au înscris pentru ieșeni: Bucureșteanu (19), Șestopal (16), Lupu (10), Gheorghiu (6), Georgescu (5), Aflori (5), Baciu (4), Anghel (4), Murgoci (4) și Radu (2). În celălalt meci al primei etape, echipa gazdă, CSU Galați a dispus de Metal Tulcea cu 81-70.

Sîmbătă după-amiază, a avut loc etapa a doua. Ieșenii s-au impus de data aceasta și mai ușor dispunînd de echipa din Tulcea cu 72-56, prin punctele realizate de Bucureșteanu (15), Anghel (13), Baciu (12), Șestopal (9), Gheorghiu (9), Lupu (8), Radu (4) și Georgescu (2). Și cum gălățenii au cîștigat partida cu Omnilogic (90-81) jocul de duminică dimineața dintre Poli și CSU avea să fie decisiv.

După ce Omnilogic a trecut cu 76-68 de Metalul Tulcea, am avut neplăcuta surpriză ca și jocul decisiv să se încheie exact cu același scor, pentru baschetbaliștii de la Dunăre. Stimulate de galerie și, nu în ultimul rînd de cei doi arbitri (L. Vîlcea din Constanța și M. Bădilă din București), gazdele au condus în prima repriză la 1-2 coșuri diferență. În repriza a doua, la 7 minute de la reluare, ieșenii egalează la 48 și chiar preiau conducerea, dar atunci arbitrii își intră în rol, fluierînd fault în atac ori de cîte ori elevii lui Petre Măgurean se aflau în posesia mingii. În ciuda înfrîngerii, oaspeții au lăsat o bună impresie la Galați, remarcîndu-se în mod special Sașa Șestopal și Cristi Aflori. Au înscris pentru Poli: Șestopal (24), Aflori (13), Lupu (10), Bucureșteanu (7), Baciu (6), Anghel (4) și Gheorghiu (4).

Astăzi (ora 16,00) și mîine (ora 11,00), în Sala Polivalentă, ieșenii reiau întrecerea în Campionatul Republicii Moldova. Ei vor întîlni, în prima etapă a returului, într-o dublă partidă, echipa BASCO Bălți. **(Costel FILIP).**

Rezultatele înregistrate în etapa a 9-a din campionatul diviziei A masculine: Farul Constanța - Dinamo 63-70; Erbașu - Carbochim Cluj 78-66; CSU Forest Sibiu - "U" Cluj 90-75; West Petrom Arad - SOCED 66-58; Rapid Epson - Petrolul Ploiești 78-65; Elba Timișoara - Steaua 81-74. Pe primul loc în clasament se află CSU Forest Sibiu, cu 16 puncte.

Cristi Aflori, căpitanul formației ieșene

CE de karate Fudokan

Doi ieșeni la Praga

La Campionatele Europene de karate stilul Fudokan pe echipe (8-10 decembrie), desfășurate la Praga sub egida Federației Internaționale de Karate Fudokan (IFKR), România va fi reprezentată la toate probele din concurs, după cum urmează:

Kumite masculin: Cornel Mușat (CSM Brăila), Mihai Mar (Kamikaze Beclean), Simo Ianoș (Constructorul Hunedoara), Pavel Vancea (Goshinkai Oradea);

Kata feminin: Roxana Cruher (Roxi Dojo București), Gabriela Ionete (Kodo Galați), Mihaela Bugaciu (Budo Iași);

Kata masculin: Pavel Vancea, Florin Sabaiduc (Bassai Iași), Cătălin Pruteanu (Constructorul Hunedoara);

Embu masculin: Cornel Mușat, Iulian Șoptelea (CSM Brăila);

Embu mixt: Pavel Vancea, Gabriela Andreescu (Petrom Ploiești).

Delegația României este condusă de președintele Federației Române de Karate Tradițional și Discipline Asociate (FRK-TDA), sensei Dan Stuparu, vicepreședintele Federației Internaționale de Karate Fudokan.

Florin Sabaiduc

Baschet feminin, Divizia A

Doar cu Manolache nu se poate cîștiga

■ *Politehnica Iași - Universitatea Craiova 59-85*

Sîmbătă a avut loc la Sala Sporturilor din Iași meciul de baschet feminin, contînd pentru etapa a II-a a returului Diviziei A, meci în care Politehnica Iași a primit vizita Universității Craiova. Încă de la începutul partidei, gazdele conduc pe tabelă astfel că în minutul 8 era 17-10. Cei 20-30 de spectatori vedeau deja prima victorie a Politehnicii. Visul a ținut foarte puțin, în minutul 10 consemnîndu-se egalitate, 17-17. O singură zvîcnire au mai avut ieșencele în min. 16 cînd conduceau cu un singur punct 23-22, și de aici... gata, revenim la realitate. Oltencele conduse de antrenorul L. Niculescu preiau conducerea pînă la sfîrșitul meciului. Rezultatul la pauză, 30-37, aduce unele speranțe în revenire, dar ele sînt nejustificate, pentru că în repriza a doua s-a derulat într-un singur sens. Avînd în Dana Manolache singura jucătoare ce s-a remarcat, ea înscriind de altfel jumătate din puncte, Politehnica nu a putut să spere mai mult. Cert este faptul că echipa alunecă ușor, ușor spre Divizia B, iar din ce în ce mai mulți antrenori apreciază jocul Danei Manolache, interesîndu-se de ea. Zi neagră pentru Politehnica din Iași, atît studentele din Craiova, cît și studenții din București, la fotbal, reușind să ne facă zilele amare.

Marcatoare:

Politehnica Iași - Manolache 30(2X3), Gogol 14, Lazăr 7(1X3), Frunză 4, Rusu 2, Mineață 1, Balica 1, Moscalu, Baciu.

Universitatea Craiova - Toma 20(2X3), Rusu 16, Neagu 16, Rusnac 8, Marcovici 7, Cornea 6(2X3), Nițulescu 6, Matache 6.

Au condus bine Nikos Ágadagos și Luca Badea, ambii din București. (Lucian MINUȚ)

Celelalte rezultate din campionatul Diviziei A feminine:

Universitatea Oradea - ACRO 72-76; Fartec Brașov - Oțelul Tîrgoviște 66-83; BC Arad - Sportul Studentesc 61-50; Someșul Dej - Rapid 77-66; Universitatea Timișoara - Universitatea Cluj 60-83.

Clasament

1. A.C.R.O.	13	11	2	977-816	24
2. "U" Cluj	13	11	2	931-656	24
3. Oțelul	13	10	3	950-718	23
4. Fartec	13	9	4	861-811	22
5. Rapid	13	7	6	870-822	20
6. Someșul	13	7	6	827-786	20
7. Sportul St.	13	5	8	840-820	18
8. B.C. Arad	13	6	7	857-839	19
9. Univ. Craiova	13	6	7	856-946	19
10. Univ. Timișoara	13	3	10	728-934	16
11. Crișul Oradea	13	3	10	773-898	16
12. Politehnica Iași	13	0	13	664-1079	13

NOU!
BIO-ACTIV
BONA prima
DERO LEVER
Tradiție și Experiență Internațională

UNIC ÎN IAȘI !
Produse în 3 rate lunare fără dobîndă
- confecții din blană naturală
- covoare persane
- covoare iută
- mochete
- perdele jacard
- alte produse de textile-încălțăminte

magazinul ARIO
Str. Păcurari nr. 142, telefon 163928
Program: 8⁰⁰-20⁰⁰ zilnic
sîmbătă 8⁰⁰-14⁰⁰

BURSA MOLDOVEI SA
La dispoziția tuturor societăților comerciale
JUCĂRII
din import de la 20 de firme de prestigiu din lume
- la preț de importator-
Relații la telefon: 211118; 212050; 212050 - Iași.
AȘTEPTĂM SINDICATELE !

LA NOI SÎNT CU ADEVĂRAT CELE MAI MICI PREȚURI!
La magazinul alimentar din Complexul
VAMA VECHE
PUTEȚI FACE O APROVIZIONARE COMPLETĂ, AVÎND LA DISPOZIȚIE O ÎNTREAGĂ GAMĂ DE PRODUSE AGRO-ALIMENTARE
Telefon 117560
INTRAȚI ȘI VĂ VEȚI CONVINGE!

AVATTI ATCOM
electronics
TG. CUCULUI
blocul cu coloane
☎ 174.054
PROGRAM
zilnic: 9.30-19.00
sîmbătă: 9.30-15.00
TELEVIZOARE COLOR
✓ PHILIPS
✓ GRUNDIG
✓ NOKIA
✓ THOMSON
✓ GOLDSTAR
✓ NEI
✓ PLATINIUM
PRODUSE AUDIO PHILIPS, SHARP
radiocasetofoane, combine muzicale (cu telecomandă)
PRODUSE ELECTROCASNICE
✓ DE LONGHI
✓ ROWENTA
✓ WHIRLPOOL-PHILIPS
✓ CANDY
✓ ARDO
frigidere, aragaze, storcătoare, filtre de cafea, mașini de spălat, mixere, instalații de aer condiționat, cuptoare cu microunde

NOU
O AMBIANȚĂ OCCIDENTALĂ —ÎNTR-O CASĂ TRADIȚIONALĂ !
NUMAI PRIN FINISAJELE ȘI AMENAJĂRILE REALIZATE DE NOI !
tîmplărie din aluminiu
plafoane false, pardoseli
placări, pereți despărțitori
corpuri de iluminat
instalații de securitate
accesorii amenajări interioare
GRUPUL DE FIRME ROMFIN
ROMFIN
IASI, B-DUL COPOU, NR.4, TEL/FAX 032-214090
ELEGANTA FINISAJELOR IN CONSTRUCTII

SOCIETATE COMERCIALĂ
FRAROM IAȘI S.R.L.
tel./fax 112122
112180
Prin magazinele din: B-dul Independenței nr. 11-13
Alexandru cel Bun bloc H6
OFERTĂ SPECIALĂ
✓ Calorifere ✓ Aeroterme
✓ Convectoare ✓ Case de bani
✓ TV ROYAL ✓ TV GOLDSTAR
✓ Toată gama de aparatură electrocasnică
CELE MAI MICI PREȚURI DIN IAȘI!
VĂ AȘTEPTĂM!
Magazinele noastre sînt deschise între 9,oo-18,oo.
NU PIERDEȚI OCAZIA!

Nr. 45, An 2.
Luni,
4 decembrie 1995

GRATUIT

Acest supliment se difuzează
împreună cu
MONITORUL
MONITORUL de ROMAN
MONITORUL de BOTOȘANI
MONITORUL de BACĂU
MONITORUL de SUCEAVA

monitorul Sport

SECȚIUNEA B

Un bronz neașteptat

O mare surpriză s-a produs ieri la Campionatele Mondiale de natație în bazin scurt (25 de metri), de la Rio de Janeiro. În finala probei de 4x100 m, stafeta României a cucerit o neasteptată medalie de bronz (cu 3:17,40), fiind întrecută doar de reprezentanții Braziliei și Australiei. Înotătorii noștri au fost la un pas de medalia de argint, fiind pe locul II după al treilea schimb.

"Războiul rece" al tenisului a luat sfîrșit

Americanii au cîștigat Cupa Davis

Rusia - SUA 2 - 3

Pete Sampras - Andrei Cesnokov 3-6, 6-4, 6-3, 6-7, 6-4
Evgheni Kafelnikov - Jim Courier 7-6, 7-5, 6-3
Pete Sampras / Todd Martin - Evgheni Kafelnikov / Andrei Olhovski 7-5, 6-4, 6-3
Pete Sampras - Evgheni Kafelnikov 6-2, 6-4, 7-6
Andrei Cesnokov - Jim Courier 6-7, 7-5, 6-0.

La Moscova a luat ieri sfîrșit finala celei de-a 86-a ediții a Cupei Davis la tenis de cîmp. Cu scorul final de 3-2, formația Statelor Unite ale Americii a cîștigat pentru a 31-a oară acest trofeu. Rusia a ratat finala pentru a doua oară consecutiv, după ce anul trecut a pierdut în fața Suediei cu 1-4. "Este o victorie extraordinară pentru echipă" - a declarat Sampras, care nu l-a uitat pe antrenorul său, Tom Gullikson. "Sînt fericit pentru Tom. A fost un an foarte greu pentru amîndoi". Primul jucător al lumii a spus că meciul împotriva lui Kafelnikov a fost cel mai bun pe care l-a jucat pe zgură în acest sezon.

Primii jucători din fiecare echipă, Sampras și Kafelnikov s-au impus în partidele de vineri. Imediat după victoria în cinci seturi obținută în fața lui Cesnokov, Sampras s-a prăbușit pe teren, acuzînd crampe musculare. "Nu mi s-a mai întîmplat așa ceva pînă acum. Mi-am pus imediat gheață la picior, iar acum mă simt bine. A fost un meci foarte dificil și tensionat, care a demonstrat încă o dată cepresiune există în partidele de Cupa Davis" - a declarat Sampras. Nemulțumit că a pierdut după un joc de mare luptă, Cesnokov a spus: "Sampras a cîștigat astăzi pentru că este numărul 1 mondial". Deși l-a învins clar pe Courier, Kafelnikov consideră că adversarul său este cel mai în formă dintre jucătorii care alcătuiesc echipa americană. În meciul de dublu a reapărut, surprinzător, Pete Sampras. După prima zi a finalei, căpitanul nejucător al SUA, Tom Gullikson, anunțase că se va decide în cursul nopții cine va juca la dublu. "Orice este posibil" - spunea el și într-adevăr, sîmbătă, Sampras s-a aflat în teren alături de Todd Martin, reușind victoria care a adus practic americanilor succesul final.

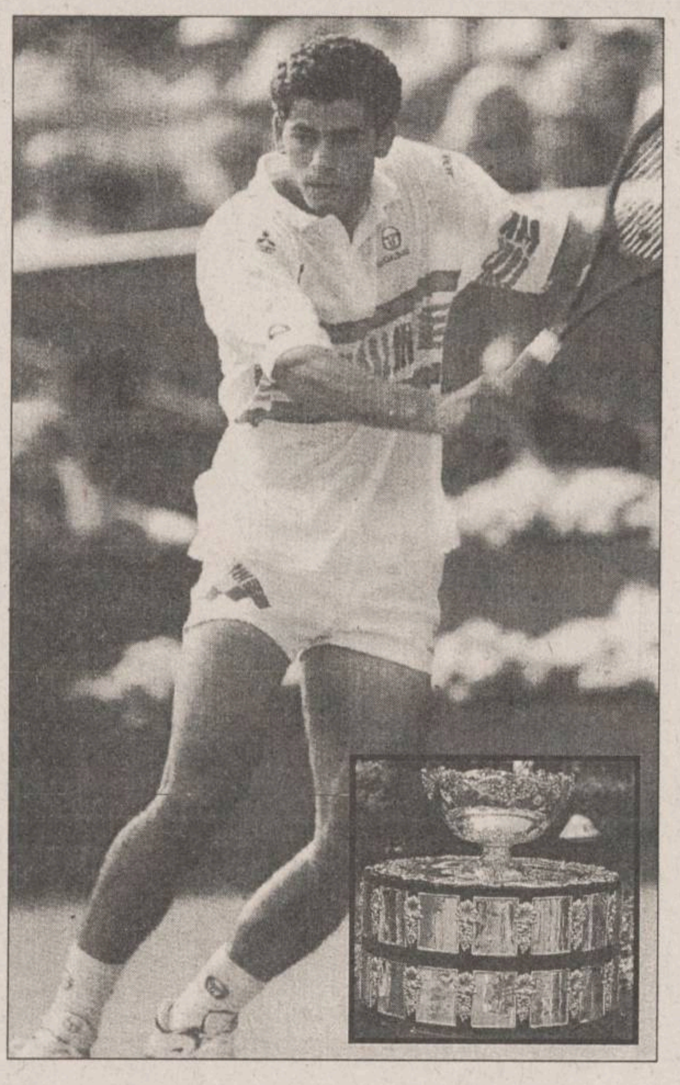

În imagine, Pete Sampras și Salatiera de Aur

Campionatele Europene de cros

România - argint în competiția feminină

Echipa feminină a României s-a clasat pe locul al doilea la Campionatele Europene de cros, găzduite sîmbătă de orașul englez Alnwick, relatează Reuter. Româncele Elena Fidatov, Iulia Olteanu - Negură și Anuța Cătună au acumulat în total 23 de puncte, cu 3 mai multe decît Rusia (clasată pe locul I) și cu 18 mai puține decît Franța (posesoarea medaliei de bronz). În concursul individual (desfășurat pe distanța de 4,5 km) s-a impus finlandeza Annemari Sandell (campioană mondială de junioare în 1994 și ocupantă a locului 8, la CN de la Stockholm la 10000 m), în 13 minute și 52 de secunde, urmată de suedeza Saxa Wedlund, în 14:07 și rusoaica Nina Belikova, în 14:09. Elena Fidatov s-a situat pe locul al IV-lea, cu timpul de 14 minute și 10 secunde, pierzînd medalia de bronz pe ultimii 10 metri ai cursei.

La masculin, proba individuală (9 km) i-a revenit portughezului Paulo Guerra, în 26 de minute și 40 de secunde, urmat de Alejandro Gomez (Spania), în 26:46 și Andrew Pearson (Marea Britanie), în 26:47. În concursul pe echipe, Spania (cu 32 de puncte) a cucerit medaliile de aur, Portugalia (37 p) pe cele de argint, iar Marea Britanie (55 p) pe cele de bronz. **(P. CHELU)**

Divizia Națională privită chiorîș

Detectorul de minuni

Cu gîndul la porcul de Crăciun și la bradul de Anul Nou, microbistul român trebuie să-și mai calce pe inimă, să-și îmbrobodească nevasta, să se îmbrace bine și să mai degere bine pe stadion pentru a-și vedea echipa mult iubită. Nu întotdeauna asemenea sacrificii își au răsplata binemeritată. La Iași, de exemplu, 13 jucători bahluvieni au dat cu dreptul în stîngul, pierzînd în mod penibil în fața uneia dintre cele mai detestate echipe de pe prima scenă. Suporterii ieșeni, cei care la bine și la rău își însotesc echipa peste tot, dînd dovadă de un apostolat demn de o cauză mai bună, au fost din nou păcăliți, ceea ce nu se mai poate tolera. Am mai auzit o chestie, probabil unicat în fotbalul românesc: fundașul ieșean Vasile Apachitei, acuzat recent de non-combat de conducerea clubului în meciul cu FC Argeș (non-combat tradus pe la Doi Tei prin "trînteală") a solicitat să fie supus la proba detectorului de minciuni, pentru a se stabili dacă a făcut vreo minune în meciul sus-amintit. Părerea mea este că Vasile ar avea toate șanșele să treacă acest test, dar cu evoluția lamentabilă din meciul cu Sportul Studențesc cum rămîne? Poate că Apachitei va solicita din nou un test, dar n-ar fi bine ca fotbaliștii să mai joace, din cînd în cînd, și fotbal, nu credeți?

Am scris pînă acum despre meciul de la Iași, întrucît acesta se poate considera drept epicentrul etapei. La Timișoara n-a fost decît un foc Bengal, întreținut de la Istanbul și Bakirköy, iar pe Dinamo, Dumnezeu mai știe ce-a fost. Și totuși, întrebarea nu-mi iese din minte: o fi și asta o soluție, detectorul de minciuni?. Sau mai degrabă - de minuni! **(Nicolae GRECU).**

Cupa Mondială la schi alpin

Alphand și Kjus cîștigă la Vail

■ *Picabo Street învinge în prima coborîre feminină a sezonului*

Francezul Luc Alphand s-a clasat primul în proba de coborîre, disputată la Vail (Colorado), contînd pentru Cupa Mondială de schi alpin. Timpul său: 1 minut, 37 de secunde, 93 de sutimi. Pe locurile următoare au sosit Lasse Kjus (Norvegia) - 1:38.47 și Patrick Ortlieb (Austria) - 1:38.61. Francezul Alphand, care este și cîștigătorul de anul trecut al Cupei Mondiale a coborîtorilor, a dominat în mod clar coborîrea, trecînd prin toate controalele orare cu avantaj față de principalul său adversar, norvegianul Lasse Kjus. Însă sîmbătă, Kjus a cîștigat proba de slalom super-uriaș disputată tot la Vail, el obținînd prima sa victorie în Cupa Mondială, după serie de numai-puțin unsprezece locuri II !. El a fost cronometrat cu timpul de 1 minut, 34 de secunde și 15 zecimi. L-au urmat pe podium austriacul Richard Kroell -1:34,44 și italianul Pietro Vitalini - 1:34,50. Aceasta este în momentul de față și ordinea în clasamentul probei de slalom super-uriaș.

Pe primele locuri în clasamentul general provizoriu al Cupei Mondiale se află Lasse Kjus, cu 465 de puncte, urmat de elvețianul Michael Von Grueningen, cu 300 de puncte, și suedezul Fredrik Nyberg, cu 206 puncte, care a fost surpiza probei de coborîre, cînd a obținut locul V cu toate că a luat startul cu numărul 63. La feminin, coborîrea de la Lake Louise a fost anulată datorită ceții, după ce 32 de sportive au luat startul. Astfel Varvara Zelenskaia ***(foto)*** se vede privată de o victorie care sigur nu putea să îi mai scape, ea mergînd pe urmele lui AJ Kitt, care cîștigat două curse anul trecut, amîndouă anulate. Cursa a fost reluată duminică, cînd schioara Picabo Street, favorita numărul 1, care se clasase abia pe locul XIII în prima coborîre, a reușit o splendidă victorie, dominîndu-și clar adversarele. Zelenskaia nu a mai reușit victoria, încheind totuși cursa pe un loc bun, locul trei.

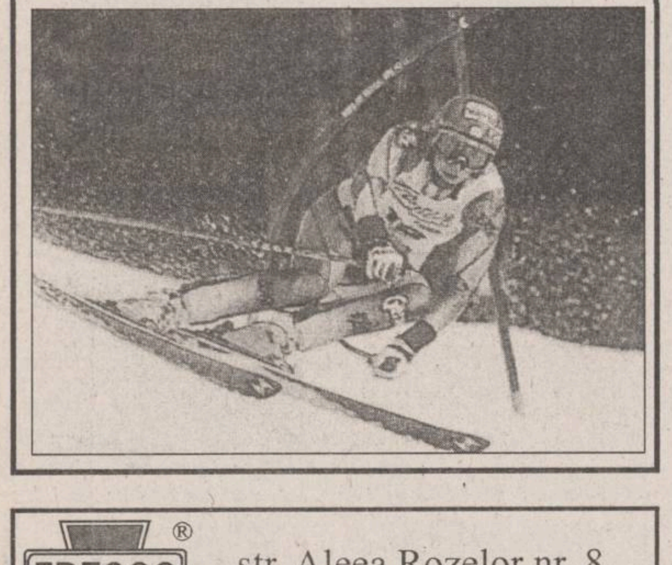

Campionatul italian, etapa a XII-a

Lazio, îngenuncheată de Weah

■ *Genovezul Chiesa reușește un hat-trick* ■ *Fiorentina obține victoria în prelungiri* ■ *Brescia pierde trei puncte mari* ■

Atalanta - Vicenza 3-1 (2-1). Au marcat Tovalieri (9, 32), Morfeo (61), respectiv Murcita (26). Un joc în care bergamezii au avut un adversar dificil, oaspeții luptînd pentru a marca pînă în ultimul minut de joc. A rezultat o dispută dîrză, care a plăcut spectatorilor.

Bari - Sampdoria 1-3 (0-2). Au marcat Protti (46 - penalty), respectiv Chiesa (28, 36, 77). Bari trece prin momente asemănătoare Politehnicii Iași din punct de vedere administrativ, lucru sancționat prompt de genovezi, aflați și ei înr-o perioadă nu prea fastă. Oricum, Samp și-a dorit mai mult victoria în meciul de ieri.

Lazio - Milan 0-1 (0-0). A marcat Weah (86). Milanezii au avut mai multe ocazii decît gazdele, de unde se poate trage concluzia că victoria lor este normală. Weah **(foto)** a înscris un gol de antologie, depășind în faza respectivă 4 adversari!

Padova - Fiorentina 0-1 (0-0). A marcat Batistuta (90). În minutul 50, Cuicchi (Padova) a fost eliminat. Padova pare resemnată în această ediție de campionat, dar are și ghinion, golgeterul Batistuta însriind golul victiei în prelungiri.

Napoli - Parma 1-1 (1-0). Au marcat Pizzi (38), respectiv Zola (52 - penalty). Napoli a pierdut puncte pe teren propriu pentru că a ratat foarte mult. Jucătorii gazdă au șutat de două ori și în bară. Parma aproape n-a contat în atac, dar așa e în fotbal...

Piacenza - Cagliari 1-1 (0-0). Au marcat Caccia (53), respectiv Oliveira (56). Gazdele au ratat incredibil unele ocazii, iar sarzii, ca și Parma, au fost mai puțini activi în atac, dar mai norocoși.

Udinese - Roma 1-1 (0-0). Au marcat Bierhoff (64), respectiv Balbo (89). Cu Borgonovo revenit în teren din primul minut, gazdele au zburdat 2/3 din meci, înscriind un gol în această perioadă, dar finalul a aparținut oaspeților, care au reușit egalarea in extremis.

Inter - Cremonese 2-0 (2-0). Au marcat Zanetti (18) și Ganz (43). Au fost eliminați: Festa (Inter - min. 3) și De Agostini (Cremonese - min. 86). Victorie la pas a milanezilor, care au jucat apropae întreaga partidă în 10 pameni, dar cărora ultima clasată nu i-a dat emoții.

Rezultate înregistrate în etapa a XIV-a din seria B: Ancona - Venezia 1-2; Cesena - Cosenza 0-0; Genoa - Bologna 0-1; Lucchese - Avellino 1-0; Peruggia - Pescara 2-1; Palermo - Foggia 0-0; Reggina - Brescia 2-1; Pistoiese - Fid. Andria 1-1; Verona - Salernitana 1-0; Reggiana - Chievo 1-0. În clasament conduce Verona - 25 p, urmată de Genoa - 24 p, Brescia și Bologna - cîte 22 p. **(Mircea UNGUREANU)**

Campionatul Spaniei, etapa a XV-a

Liderul pierde la Sevilla

În meciurile etapei a XV-a din campionatul spaniol de fotbal s-au înregistrat rezultatele: Real Madrid - Sevilla 4-1 (3-0); Rayo Vallecano - Espanyol 1-0 (1-0); FC Barcelona - Santander 1-1 (1-1); Salamanca - Tenerife 1-2; Compostela - Albacete 3-1; Valencia - Real Sociedad 0-1; Betis - Atletico Madrid 2-1; Zaragoza - Celta Vigo 0-0; Merida - Deportivo La Coruna 0-2; Atletico Madrid - Valladolid 2-1. În clasament conduce Atletico Madrid, cu 33 de puncte, urmată de FC Barcelona, cu 32 și Espanyol, cu 31 de puncte.

Campionatul Angliei, etapa a XVI-a

Surpriză la Leeds

În etapa a XVI-a a campionatului englez de fotbal s-au înregistrat rezultatele următoare: Aston Villa - Arsenal 1-1 (0-0); Blackburn - West Ham 4-2 (3-0); Bolton - Nottingham Forest 1-1 (0-0); Leeds - Manchester City 0-1 (0-0); Liverpool - Southampton 1-1 (0-0); Manchester United - Chelsea 1-1 (0-0); Queens Park - Middlesbrough 1-1 (1-1); Wimbledon - Newcastle 3-3 (1-2). Pe primele locuri în clasament se află Newcastle (39 p), Manchester United (34 p), Arsenal (29 p) și Aston Villa (28 p).

Mika Hakkinen e hotărît

"Nu voi renunța la Formula 1"

Pilotul finlandez de Formula 1, Mika Hakkinen, a părăsit sîmbătă spitalul "Regal" din Adelaide, unde s-a aflat internat de la 10 noiembrie, după accidentul suferit în calificările pentru M.P. al Australiei. În timpul călătoriei cu avionul spre reședința sa din Monaco, Hakkinen a fost însoțit de prietena sa, Erja, managerul său, David Walsh, precum și de doi doctori. "Mika nu este restabilit complet, dar starea sănătății sale este îmbucurătoare", a declarat Walsh. În primul interviu acordat de la ieșirea din spital, finlandezul a mărturisit că nu va renunța la "Marele Circ", dar că se teme de consecințele pe care le-ar suferi de pe urma unui accident similar: "Ceea ce am pățit acum nu mă va convinge să mă retrag. Nu voi renunța la curse, dar, deocamdată, sînt speriat de ce mi s-ar putea întîmpla, dacă mă lovesc din nou la cap". Întrebat despre data revenirii sale în F1 la volanul unui McLaren, Hakkinen a răspuns: "Poate în martie, la Melbourne. Nu sînt încă sigur".

FRESCO®
MADE ÎN ITALY
str. Aleea Rozelor nr. 8,
sc. B, et. 2, ap. 12
Tel./Fax: 032 - 132607
vă oferă
vitrine și lăzi frigorifice
pe care vă invită să le admirați la magazinele
NEST, 7B, Hala Centrală, Moldova, S.C.T. Moldova, Capitol Pres, Unic și Pescăruș.
OFERTA NOASTRĂ ÎNGHEAȚĂ ORICE CONCURENȚĂ!

SAFI SA
SOCIETATEA DE ASISTENȚĂ FINANCIARĂ ȘI INVESTIȚII
FINANCIAL SERVICES AND INVESTMENT COMPANY
anunță
ACORDAREA DE FINANȚĂRI PENTRU PERSOANE JURIDICE
DE CĂTRE
FONDUL MUTUAL AL OAMENILOR DE AFACERI
Informații la
Centrul Teritorial SAFI pentru zona Moldova
Tel./fax 032/214109

LATIN
OFERTA NOASTRĂ ESTE CEA MAI BUNĂ!
La preț de importator materiale pentru amenajări în construcții

• faianță,
• gresie,
• tăietoare profesionale
• tapet lavabil,
• var lavabil
• vopsea email la spray-uri și la cutii, culori clasice și speciale: cromate și fluorescente
• robinete și baterii cadă-duș
• chiuvete inox complete de accesorii
• încălzitoare electrice
• oglinzi
• accesorii baie și obiecte sanitare
Str. Cuza Vodă nr 56,
tel. 032/115151, 142030
Deschis zilnic 9.oo-19.oo.

NOU
Revelion '96
AUSTRIA - VIENA
PREȚ EXCEPȚIONAL: 225.000 lei + 225$
net
KLM AGENT

Informații și înscrieri:
IAȘI - Casa Modei - mezanin - 032-117596
TÎRGU FRUMOS - Telefon 032-712408
PIATRA NEAMȚ - 033-233257
SUCEAVA - 030-225482
BACAU - 034- 118611, 118277

Fotbal - Divizia Națională

Lanterna roșie a poposit la Iași

Rezultatele etapei a XIX-a

Poli Timișoara - Steaua 2-1
Rapid - Oțelul 2-0
Dinamo - Ceahlăul 0-0
Poli Iași - Sp. Studențesc 0-1
Universitatea Craiova - FC Brașov 3-1
FC Național - FC Argeș 4-1
Petrolul - Gloria Bistrița 2-0
FC Inter - "U" Cluj 1-0
AS Bacău - Farul 3-0

Etapa viitoare: sîmbătă 9 decembrie

Gloria Bistrița - Universitatea Craiova
FC Brașov - Dinamo
Ceahlăul - Rapid
Sportul Studențesc - Poli Timișoara
FC Inter - Poli Iași
Steaua - AS Bacău
Farul - FC Național
FC Argeș - Petrolul
"U" Cluj - Oțelul Galați

Antrenorul Antohi s-a retras!

■ *Politehnica Iași - Sportul Studențesc 0-1 (0-0)*

Giuliano Lalciu, semnînd sentința

Stadion "Emil Alexandrescu", teren înghețat, timp rece, 5000 spectatori.

A înscris Lalciu (min. 55 - din penalty)

Politehnica: Câmpeanu - Abălașei, Apachiței, Paraschiv, URDARU - Căunei (min. 57 - M. Nicolae), Cobuleanu (min. 46 - Kerezsy), NEMȚANU, Cotan - Pancu (Lörincz), Dobrea.

Sportul: Lucescu - Zamfirescu, BUNACIU, C. Petre, VOCHIN, Roman - Andone, Cristea, Lalciu (min. 76 - Dobre) - BUIA (min. 86 - Popa), Kirilov.

Cartonase galbene: Paraschiv, Kerezsy, Urdaru, Abălașei (Politehnica), Kirilov, Lucescu, Buia (Sportul)

Arbitraj slab: S. Vădana (Cluj), Gh. Biziniche (Ploiesti), I. Olah (Sf. Gheorghe).

Observator FRF: I. Bonini

Cînd ai renumele de "amantă" a federației, cînd preferi lămpașul mineresc în locul boemei studentești și cînd vii să iei puncte de la o colegă de suferintă, numai la flori si zîmbete nu te astepti. Sportul nu a tinut cont de primirea făcută și și-a făcut jocul, reusind să-i atragă si pe ieseni în capcana întinsă, cea a jocului de angajament. A rezultat o partidă de uzură, în care -la un moment dat - 6 jucători se înghesuiau pe o suprafată nu mai mare de 2 metri pătrati, de parcă se desfăsura împroprietărirea cu pămînt si acea bucată era cea mai fertilă. Mingea buclucașă a jucat și ea feste de cîteva ori, luînd cîteva traiectorii care au sfidat legile fizicii. În astfel de condiții, în prima repriză doar Cotan (min. 42 - din lovitură liberă) și Zamfirescu (min. 45) au reusit să nimerească spatiul porții, nu si să înscrie.

Cele mai fierbinti 5 minute ale partidei încep cu minutul 50. Atunci, arbitrul S. Vădana îl trimite pe Roman la vestiare să își scoată pantalonii lungi de sub sort, după ce în prima repriză fundașul bucurestean jucase tot în acea tinută. Iesenii se năpustesc în atac, dorind să profite de superioritatea numerică, însă în minutul 52 Kirilov scapă singur și sutează puternic de la marginea careului, Câmpeanu respinge și Vochin reia cu capul pe lîngă poartă. Avertismentul oaspetilor nu este luat în serios si peste un minut Buia pleacă spre poarta gazdelor dintr-o pozitie suspectă, îl driblează pe Câmpeanu, portarul gazdelor revine și plonjează la picioarele bucureșteanului, care cade în careu. Penalty sau nu? Centralul arată fără ezitare punctul de la 11 m și Lalciu - după două minute de parlamentări - transformă cu sigurantă lovitura de pedeapsă. Kirilov și Lalciu sînt apoi "pedepsiți" pentru "tupeul" lor de către jucătorii gazdă, fiind loviți fără balon. Nervii se întind la maximum, arbitrii scăpînd jocul din mînă. Pînă la final nimic nu se mai schimbă pe tabela de marcaj, desi, în minutul 75, Dobrea - bine lansat de Kerezsy - scapă singur, sutul său trecînd însă pe lîngă poartă. La sfîrsitul meciului, spectatorii îi înjură pe jucători, antrenori, ziariști și arbitri. Aceștia din urmă recurg la o manevră văzută prin filmele lui Sergiu Nicolaescu pentru a părăsi stadionul, dar peste toate acestea nu rămîne decît un singur lucru: Poli a preluat lanterna! **(Ovidiu MINEA)**

PS: Astăzi, vîrful iesean Adrian Ambrosie va pleca spre Bucuresti, unde va suporta o operatie de menisc.

Declaratii după meci:

L. Antohi: "Am făcut un joc slab, terenul înghetat silindu-ne să apelăm la pasele lungi, care au fost respinse aproape în totalitate de apărarea oaspetilor. În minutul 53 a fost și ofsaid, iar despre fault în careu nici nu a fost vorba. Consider că problemele ridicate la echipă încep să mă depăsească și datorită stării de sănătate în care mă aflu. De aceea mă retrag de pe postul de antrenor, rămînînd în continuare lîngă echipă pentru a ajuta cu tot ce pot să rămînem în Divizia Natională. Acest lucru depinde însă și de rezultatele celorlalte contracandidate. Dacă am ceva să-mi reproșez acum este faptul că la începutul campionatului nu am pus piciorul în prag în ceea ce priveste întărirea lotului de jucători. Din campionatul juniorilor pînă în Divizia Natională este cale lungă!"

I. Andone: "A fost un joc de o încărcătură psihică deosebită, între două echipe modeste. Starea terenului ne-a avantajat si ne-a adus o victorie - zic eu - meritată. Faza care a decis soarta partidei cred că a fost judecată corect de arbitri. De la mine remarc toată echipa, iar la gazde cred că Dobrea nu a jucat la nivelul calităților pe care le are".

G. Biziniche (tusierul de pe partea de pe care Buia venea spre gol): "În ultima vreme am avut patru faze de genul celei de astăzi și de fiecare dată am avut dreptate. Liberoul iesean a făcut pasul la ofsaid după ce se pasase. Nici vorbă de ofsaid!".

S. Vădana (arbitrul de centru): "Penalty clar, Câmpeanu i-a agătat piciorul lui Buia. De ce nu i-am acordat cartonaș galben portarului iesean? Nu i-am acordat...".

În urma demisiei profesorului Antohi de la conducerea tehnică a echipei, sînt vehiculate două posibilități în ceea ce priveste varianta pe care se va merge. Una "locală", în care cele mai mari șanse le au M. Dănilă și N. Ciocîrlan, precum și una de "import". Nume vehiculate: G. Constantin, V. Dridea, N. Ungureanu, C. Moldoveanu. Astăzi, Biroul Executiv va decide!

Clasament

1.Steaua	19	13	3	3	47-20	42 p (+15)
2.Rapid	19	11	1	7	37-20	34 p (+4)
3. Univ. Craiova	19	10	3	6	27-16	33 p (+3)
4.Dinamo	19	10	3	6	22-18	33 p (+3)
5.Gloria	19	10	1	8	25-21	31 p (+1)
6.Farul	19	9	3	7	36-27	30 p (0)
7.Petrolul	19	8	3	8	22-21	27 p (0)
8.FC Inter	19	8	3	8	22-21	27 p (0)
9.FC National	19	8	3	8	30-34	27 p (0)
10."U" Cluj	19	8	2	9	23-21	26 p (-1)
11.Poli Timisoara	19	7	4	8	33-31	25p (-2)
12.Ceahlăul	19	7	4	8	22-28	25 p (-5)
13.FC Argeș	19	7	3	9	23-30	24 p (-6).
14.FC Brasov	19	6	5	8	18-30	23 p (-7)
15.Otelul	19	7	1	11	20-26	22 p (-8)
16.Sportul	19	6	3	10	18-20	21 p (-6)
17.AS Bacău	19	7	0	12	23-36	21 p (-6)
18.Poli Iasi	19	6	1	12	19-47	19 p (-8)

Golgeteri:

Vlădoiu (Steaua) - 16 goluri; Butoiu (Farul) - 12 goluri; Dună (FC Național) -11 goluri

Puncheurii Serea și Scînteie au lăsat marinarii pe întuneric

■ *AS Bacău - Farul Constanța 3-0 (3-0)*

Stadion Municipal, teren tare, timp friguros, spectatori aproximativ 2000

Au marcat: Serea (min. 9 și 13) și Scînteie (min. 31)

AS Bacău: BRATU - JERCĂLĂU, Popovici, Ionescu, Munteanu - Ardeleanu, Zlati (Pavel, 77), Căpușă, Rotariu (Condurache, 80) - SEREA, SCÎNTEIE (Firici, 75).

FARUL: Munteanu - CARABAȘ, Matei, Nanu, Dinu-Mustacă, ȘERBAN, BUTOIU, O. Bănică - Toma (Ceaușilă, 73), Petcu.

Cartonașe galbene: Ardeleanu, Scînteie, Jercălău-Carabaș, Șerban.

Cartonaș roșu: Ardeleanu (61), pentru două henturi plătite cu "galbene".

Au arbitrat bine: Fl. Chivulete - C. Ștefan, V. Argăseală (toti din București)

Observator FRF: Nicolae Rainea (Galați)

La intrarea pe teren, jucătorii băcăuani purtau cîte o banderolă albastră, în semn de protest fată de calitatea arbitrajelor pe care le-au avut în ultima perioadă. Dacă lucrurile s-ar fi repetat, echipa ar fi părăsit terenul cu ideea de a se retrage și din campionat. Odată începută partida, una deosebit de importantă pentru AS Bacău (aflată atunci pe ultimul loc, cu -6 la adevăr), localnicii s-au năpustit în doimea adversă, iar schemele tactice desenate de Costel Orac si Mircea Pană s-au materializat prin faze de toată frumusetea. Lovit din toate pozitiile, Farul a ajuns rapid în situația de groggy si a cedat fără drept de apel. Omul zilei a fost Ionică Serea, cel care a înscris primele sale goluri în D.N. Un alt fapt notabil l-a constituit reintrarea lui Condurache, după o absentă de 17 etape, adică exact de la meciul cu Farul de la Constanta, cînd s-a accidentat (august a.c.).

Primul semnal de alarmă asupra intentiilor gazdelor a fost dat de Căpușă, cel care în minutul 5 a reluat cu capul "alături" o centrare venită de la Munteanu. În minutul 9 s-a produs deschiderea scorului. În urma unei combinatii la care au participat Rotariu, Jercălău, Scînteie si SEREA, cel din urmă l-a executat cu sînge rece pe portarul Munteanu, pus în dificultate si de propria defensivă.

Pătru minute mai tîrziu, SEREA a primit o pasă "printre" de la Scînteie, a pătruns în careu și a ridicat scorul la 2-0. SCÎNTEIE simte golul și, după ce-l avertizează, întîi cu o lovitură de cap și apoi cu o pasă ideală lui Serea, pe goalkeeper-ul constăntean, pecetluieste rezultatul final: 3-0 (min. 31). Golul a fost precedat de un "un-doi" Serea-Jercălău, primul găsindu-l pe autorul ultimului punct cu o minge trimisă în careul mic, după care bucuria băieților lui Orac s-a consumat în plasa porții unui far stins. Primul șut la poarta lui Bratu s-a produs în minutul 35 cînd Serban a trimis, din unghi mort, în plasa laterală. Acelasi Serea (min. 43), repetat de Scînteie în interiorul careului, întîrzie sutul de defensivă adversă rezolva o nouă situație critică. Repriza se încheie cu marea ratare a lui Oprea Bănică, excelent servit de... Bratu, printr-un "lob" ce nu găseste tinta.

La reluare, aspectul jocului se schimbă, oaspeții începînd să amenințe buturile adverse. În minutul 55, Butoiu îi suflă mingea lui Ardeleanu, pasează la Carabas și acesta trage alături. Fază de volei în minutul 61, cu Ardeleanu în prim plan, care după ce făcuse o figură asemănătoare în primul mitan vede al doilea "galben" și apoi "rosu". Urmează ultima actiune periculoasă a gazdelor, soldată cu sutul dintr-o bucată a lui Serea (centrare Rotariu), dar mingea ocolește butul (min. 64). Finalul apartine marinarilor de apă sarată, însă Bratu își face cu prisosintă datoria salvîndu-și echipa de la goluri ca și făcute. Autorii ratărilor se numesc Bănică (69), Butoiu (85) și Ceaușilă (89).

În fine, să consemnăm și rămășagul pus de Dumitru Sechelariu, la sfîrșitul etapei, patronul băcăuan sustinînd că la încheierea campionatului vor retrograda două echipe și nu patru, conform reglementărilor în vigoare. **(Marius AMBROZIE)**

Declaratii după meci

Costel Orac (antrenor AS Bacău): "Mă asteptam ca jocul să fie mai dificil, dar mobilizarea băietilor, avînd în vedere că sîntem într-o situatie dificilă, a făcut ca rezultatul să ne fie favorabil. A fost un rezultat meritat. Pînă la pauză puteam să mai înscriem, dar a apărut automultumirea jucătorilor, care este pe undeva normală acum spre final, și oboseala acumulată în acest tur de campionat. Arbitrajul a fost de data aceasta corect, deși starea terenului putea pune probleme brigăzii de arbitri".

C. Gache (antrenor FC Farul): "O victorie meritată a gazdelor, dar, după numărul ocaziilor avute, scorul nu reflectă realitatea din teren. Poate am fi reusit ceva, dacă tratam cu mai multă seriozitate ocaziile avute."

I. Serea (AS Bacău): "Am fost convinși că vom cîștiga acest meci, desi ne-a fost frică de arbitraj. Personal, deși am fost mai mult rezervă în acest tur, pot să vă spun că mă așteptam să marchez astăzi."

D. Scînteie (AS Bacău): "Meci greu, tinînd cont de starea terenului ce ne-a dezavantajat. Am făcut o primă repriză foarte bună, în care am marcat 3 goluri. Mă bucură faptul că am cîștigat si, mai ales, că mi-am respectat promisiunea făcută înaintea meciului, marcînd". **(Cristian BLĂNUTĂ)**

Etapa pe scurt

■ **Petrolul - Gloria Bistrița 2-0 (0-0).** Au înscris: Abăluță ('76 - din penalty) și Răchită ('87). Victorie normală a prahovenilor, care au avut în Marcel Abăluță un coordonator de joc strălucit.

■ **Dinamo București - Ceahlăul Piatra Neamț 0-0.** După două înfrîngeri pe teren propriu, nemțenii realizează surpriza etapei la București! Dominare categorică a dinamoviștilor, dar cele mai mari ratări le-au înregistrat moldovenii! Măi, să fie...

■ **Politehnica Timișoara - Steaua 2-1 (0-0).** Au înscris: Contescu ('60), Săvoiu ('82) / Vlădoiu ('85). Inteligent condusi de Emerich Dembrovschi de pe margine și de Rotariu din teren, bănățenii obțin o victorie de prestigiu. Gurile rele spun altceva, mai ales că "golul de onoare" a apartinut lui Vlădoiu, care a ajuns la cota 16...

■ **Rapid - Oțelul Galați 2-0 (1-0).** Marcatori: Bundea ('44), Florea (autogol, min. 56). Oțelarii s-au așezat în teren pentru un meci nul, dar, în cele din urmă, s-au bătut singuri. Excelent jocul lui Adrian Matei, cîndva în vederile selecționerilor lotului.

■ **Universitatea Craiova - FC Brașov 3-1 (2-0).** Au înscris: Gane ('30), Ungur ('36 și '44) / Curt (autogol - min. 52). Nici o problemă pentru olteni, echipă în care Cristescu și Badea joacă meci de meci la o cotă înaltă, iar Gane și Ungur au spart căruța cu ghinioane.

■ **FC Național - FC Argeș 4-1 (3-1).** Au marcat: Ciubotariu ('4), Albeanu ('24), R. Niculescu ('38), Potocianu ('61) / G. Dumitru ('19). Un meci cu goluri foarte frumoase, dintre care se detașează cel al oaspeților, șutul violent sub bară al lui Gabi Dumitru: marele favorit al "Reprizei a III-a"!

■ **FC Inter Sibiu - "U" Cluj 1-0 (1-0).** A înscris: Casoltan ('34). Un rezultat normal, ceva în genul Ceahlăul - Poli Iași, între două echipe care practică frecvent trocul de jucători. Arbitrul Ene era să strice kalimera, acordînd un penalty sibienilor (min. 68), dar Tîlvan a știut ce să facă cu cadoul neașteptat.... **(Nicolae GRECU)**

ALTER EGO
UNIC REPREZENTANT AL FIRMELOR
BOVELACCI
HOPPE
CERDOMUS
CIPIR
NESPOLI
GYPROC
DECOR DIFFUSIONE
POZZI • GROHE • ROCA • Ral
foto: Adrian Cuba

MATERIALE PENTRU AMENAJĂRI INTERIOARE
✓ ceramică și mortaruri aferente
✓ tapet lavabil și fototapet
✓ tavane false și elemente decorative din polistirol
✓ var lavabil și coloranți
✓ pensule și rulouri
✓ pereți despărțitori și elemente pentru placări interioare și exterioare din gips
✓ vopsele și lacuri auto și pentru uz casnic (cutii și tuburi spray)
✓ diverse folii autocolante
✓ camere de baie complete

ALTER EGO
Cuza Vodă 54
tel/fax: 032-212.010, 212.030
Expoziție - Costache Negri 48

Grupul de Firme
MELCRET IAȘI

Tîmplărie de aluminiu
✓ uși și ferestre normale
✓ pereți cortină
✓ uși și ferestre glisante sau armonice
✓ compartimentări interioare

Caracteristici principale
✓ profile din aluminiu tip ALPIN cu una, două sau trei camere de izolare cu sau fără rupere termică
✓ rezistență deosebită la vînt
✓ geamuri izolatoare cu două sau trei rînduri de sticlă, cu mare eficiență termică și fonică
✓ anodizat - 9 nuanțe de la auriu la negru
✓ vopsit electrostatic orice culoare

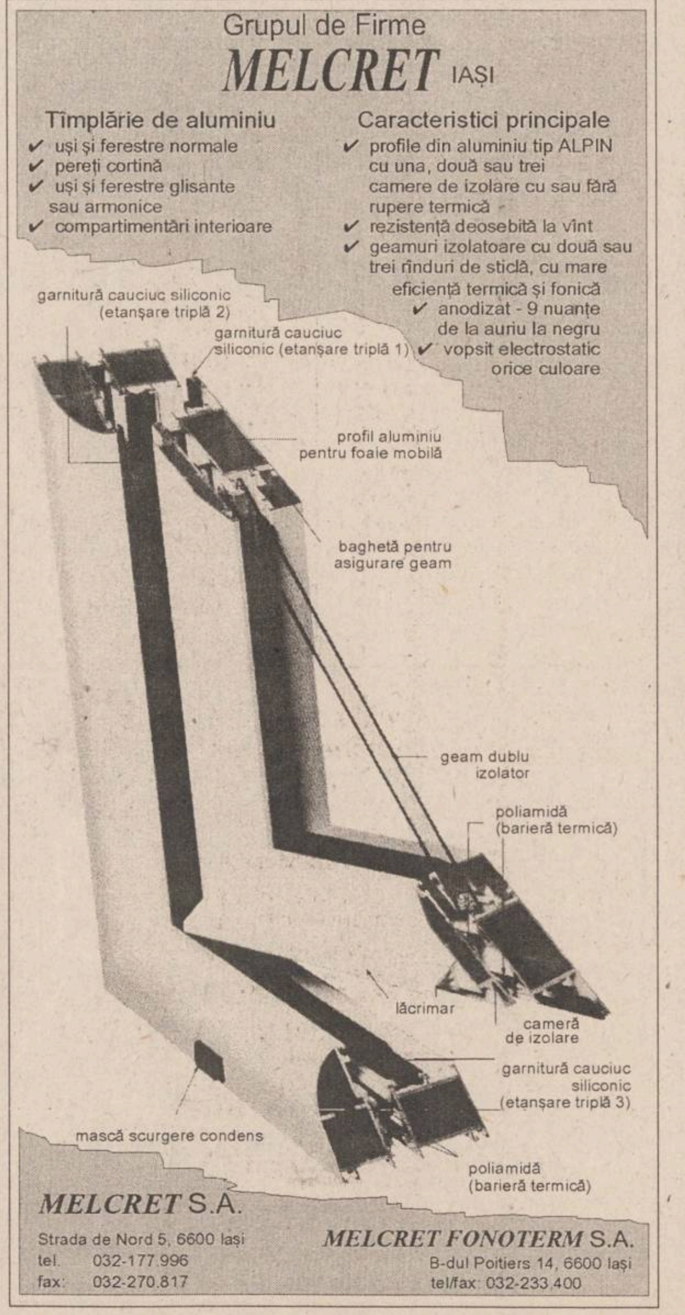
garnitură cauciuc siliconic (etanșare triplă 2)
garnitură cauciuc siliconic (etanșare triplă 1)
profil aluminiu pentru foaie mobilă
baghetă pentru asigurare geam
geam dublu izolator
poliamidă (barieră termică)
lăcrimar
cameră de izolare
garnitură cauciuc siliconic (etanșare triplă 3)
mască scurgere condens
poliamidă (barieră termică)

MELCRET S.A.
Strada de Nord 5, 6600 Iași
tel. 032-177.996
fax: 032-270.817

MELCRET FONOTERM S.A.
B-dul Poitiers 14, 6600 Iași
tel/fax: 032-233.400

INSTITUTUL EUROPEAN PENTRU COOPERARE CULTURAL ȘTIINȚIFICĂ IAȘI
str. Cronicar Mustea nr. 17, Iași
tel. 032/127311, fax 032/ 230197

Serviciile oferite de Institutul European Iași prin departamentele de profil sînt:
• grafică publicitară
• imprimare tipografică
(formulare tipizate, etichete pt. ambalaje individuale și colective în 1-6 culori, autocolante, prospecte, pliante și mape publicitare, cataloage de produse, calendare, broșuri, cărți, ecusoane și alte tipărituri plastificate pînă la format A3 etc)

NOU!
SOMETCHIM SA
VAMA VECHE
MAI MULT DECÎT AVANTAJOS!
Mobilă cu plata în 6 rate lunare, cu un avans de 40% și dobîndă 15%
Telefon 117560
ELECTRICE
ELECTROCASNICE

SYSCAD
Calculatoare ATRONIC - S.U.A.
Imprimante SEIKOSHA EPSON, OKI, HP, STAR
Centrale telefonice
Copiatoare , faxuri
Componente, accesorii si consumabile
Reîncărcare cartuse imprimante
Toner pentru copiatoare
Tehnoredactare
Îndosariere cu arc
Telefon 032- 213785
115811
Fax 032- 213785

Zetas S.R.L.
produce și comercializează
Elemente de caroserie DACIA
• praguri
• rame faruri
• apărători
auto
Toate tipurile și dimensiunile de cuie pentru:
• dranițe
• tapițerie
• turnătorie
• construcții
• încălțăminte
Calea Chișinăului nr. 32
(în incinta AGMUS S.A. Iași)
Tel. 032/233059; fax 032/135004

Fotbal, divizia A - seria I

Derby de real spectacol

■ *FC Onești - FC Poiana Cîmpina 2 - 1 (1 - 1)*

Stadion Mecon, timp rece, teren înghețat. Spectatori circa 4000.

Au marcat, pentru FC Onești, Manea în min 18 și Nichifor, min.80, iar pentru FC Poiana Cîmpina Tismănaru, în min. 38.

FC Onești: Florea-Nichifor, C. Munteanu, Ghioane, Pichiu, (cpt.)-Dospinescu, Georgescu, Fl. Munteanu, Tăbărană (min.67 Trîmbitaș) - Manea,Velicioiu (min.56 E.Popescu) accidentat, min. 86 Masati.

FC Poiana Cîmpina: M. Ilie-Tismănaru, Plavache, Dobre, Gheară (min.87 Vintilă) - Postolache, (cpt.) State, Albu, Badiu - Cristi Dumitriu (min. 56 Stan), C. Lazăr.

Cartonașe galbene: Nichifor, Florea, Fl. Munteanu (Onești), State și Gheară (Poiana).

Au condus Prodan S. din Alexandria, ajutat la cele două linii de C. Groza și V. Stărică din Iași, toți trei bine. Observator FR Fotbal: Romică Stîncan (București)

"Cerul fotbalistic" al echipei FC Onești s-a înseninat după această victorie muncită și, pe alocuri, cu unele palpitatii. Așadar, cei aproximativ 4000 de microbiști au avut plăcerea să urmărească un meci foarte disputat, iar hărnicia demonstrată pe teren a gazdelor, s-a concretizat în două goluri, care le-au asigurat "contorizarea" celor trei puncte în clasament. Semnalul ofensivei gazdelor a fost receptionat de oaspeți chiar din minutul trei, la un șut puternic retinut de cel mai bun jucător al musafirilor, portarul M. Ilie. Forcingul gazdelor continuă, dar replica ambitioșilor jucători ai FC Poiana Cîmpina nu se lasă așteptată, ei marcîndu-și adversarii prin toate mijloacele și degajînd dintr-una baloanele din careul de 16 m, păzit cu strășnicie. În minutul 14 era deja 3 - 0 la cornere pentru FC O. și se prevestea sosirea golului descătușării nervilor. Cum la "catedră" erau permanent elevii lui V. Gherghe, sub starea continuă de pressing vine și minutul 18 cînd, în urma unei aglomerări în careu, sfera ajunge în poziție favorabilă la circa 18 m, la incisivul Manea care cu un șut neiertător pe jos îl învinge pe bravul goalkeeper cîmpinean și 1 - 0 pentru FC Onești. Gazdele atacă în continuu, dar musafirii se apără chiar cu prețul unor faulturi și în min. 20 și 37 State și Gheară văd cartonașul galben. În min. 38, cîmpinenii scapă pe contraatac, pentru prima dată, și cu tot efortul defensivei gazdă, nu poate fi oprit Tismănaru, inflitrat pe flancul stîng la circa 14 m, care înscrie frumos în colțul lung, pe jos, și scorul devine 1 - 1. În atari conditii gazdele nu acceptă "remiza" și tot ei sînt vioara întîi, dar în minutele 40, 51, și 62, Nichifor, Florea și Fl. Munteanu primesc și ei cartonașe galbene.

A venit actul secund, care s-a dorit a suplini ineficacitatea atacului FC Onești.

Suporterii își încurajează favoriții și între minutele 52 - 57 asistăm la o dominare cvasi-totală a FCO, iar portarul Florea nu mai este deranjat din "șomaj". Ratările se țin lanț, pînă în minutul 59 cînd Plavache, pe contraatac, semnează cu "capul" o bară, care a înghetat inimile fanilor echipei gazdă.

În continuare asistăm la un fotbal dinamic, frumos, pe contre și la o fază notabilă, vine K.O. din minutul 80 cînd Nichifor, primind o pasă măiastră de la Fl. Munteanu, pătrunde în careu și cu un șut năpraznic pe jos îl învinge pe portarul cîmpinean: 2 - 1 pentru gazde, iar "bătrînul" Nichifor menține tricoul galben... Pînă în final, Fl. Munteanu a expediat cu capul un balon, scos din vinclu de același M. Ilie (min. 82). Superioritatea gazdelor a fost netă, iar raportul cornerelor de 12 - 0 pentru FC Onești, ne scutește de orice comentariu. **(Gheorghe GRUNZU)**

Celelalte rezultate: Electroputere Craiova - ARO Cîmpulung 2-0; Constant Galați - Portul Constanța 1-0; Steaua Mizil - Gloria Buzău 1-1; Dacia Pitești - Rocar București 2-1; Cetatea Tg.Neamț - IEELIF Slatina 3-1; Metalul Plopeni - Dunărea Călărași 1-0; Dacia Unirea Brăila - Oțelul Tîrgoviște 0-0; Tractorul Brașov - Metrom Brașov1-0.

Clasament - seria I

1. Dacia Brăila	15	10	2	3	22-11	32 (+8)
2. Oțelul Tîrg.	15	8	4	3	38-13	28 (+7)
3. Gloria Buzău	15	7	4	4	24-21	25 (+4)
4. Dacia Pitești	15	8	1	6	23-21	25 (+4)
5. Electroputere	15	7	3	5	23-16	24 (0)
6. FC Onești	15	7	3	5	18-16	24 (0)
7. Rocar	15	7	2	6	17-21	23 (+2)
8. Steaua Mizil	15	7	1	7	14-23	22 (-2)
9. Metrom Brașov	15	6	3	6	15-15	21 (0)
10. Tractorul	15	6	2	7	18-21	20 (-4)
11. ARO	15	5	5	5	13-18	20 (-1)
12. Poiana Cîmpina	15	5	3	7	16-19	18 (-6)
13. Constant	15	5	2	8	11-15	17 (-7)
14. Cetatea	15	5	2	8	17-22	17 (-7)
15. Metalul Plopeni	15	4	5	6	12-17	17 (-7)
16. IEELIF	15	4	4	7	22-25	16 (-5)
17. Dunărea	15	5	1	9	15-21	16 (-5)
18. Portul	15	4	3	8	23-30	15 (-6)

Fotbal - Divizia A, seria a II-a

Darurile lui Susanu

■ *FC Bucovina Suceava - Foresta Fălticeni 1-0 (1-0)*

Stadion: Areni. Teren: înghetat, acoperit cu un strat subtire de zăpadă; Spectatori: 4000.

FC Bucovina: Robu - Guriță, Ghinea, Ciobanu, Sandu, Perjă, Covătaru, Szekely, Susanu, Crăciun (min. 86 Buzea), Mihăilă. Antrenor: I. Radu

Foresta: Dohot - V. Alexandru, Miu, Bălan, Cîrstea, Ilyes, Ene (min. 60 Aromanesei), A. Gheorghe, Cioloca (min. 74 Lichtenstein), Bondoc (min. 76 Drăgoi), Maftei. Antrenor: N. Babeti

A înscris: Susanu (min. 39).

Arbitri: Dan Crăciun (Cluj) - N. Sterea și Al. Iordăchescu (București)

Cartonaș roșu: Susanu (min. 66)

Cum s-a marcat golul: în minutul 39 - Mihăilă îl deschide, printre doi adversari, pe Susanu, acesta pătrunde central, îi pasează lui Guriță care șutează în bara laterală a porții lui Dohot, ieșit la blocaj. Mingea revine în teren și Susanu reia spectaculos în plasă: 1-0.

Atmosferă de mare derby pe arena suceveană. Față de alte partide, tribunele stadionului Areni au fost mult mai animate, pline cu suporteri ai ambelor formații. Duelul celor două galerii a început mai antrenant ca niciodată. Fluierul centralului Dan Dragoș Crăciun a pornit fiesta. Sucevenii forțează încă din primele minute, dar se lovesc de o defensivă extrem de bine așezată în teren, în care se remarcă experiența și maturitatea ex-rapidistului Cîrstea. Temperatura scăzută îi determină pe jucători să accelereze ritmul disputei. Și totuși, pînă în min. 25, ambii portari au avut carnetul de șomer vizat la zi. Atunci, la o deschidere adîncă pentru longilinul Cioloca, Robu apreciază greșit și doar pripeala atacantului din Dumbravă face ca scorul să rămînă egal. De partea cealaltă, sucevenii domină autoritar, majoritatea acțiunilor lor stingîndu-se undeva în preajma careului mare al oaspeților. Prima ocazie clară a albaștrilor (gazdele) se consumă în min. 27, cînd Mihăilă reia cu capul mingea venită de la Szekely, dar Dohot reține cu siguranță. În min. 35, Guriță se înșurubează pe lîngă Bălan și reușește să șuteze puțin pe lîngă buturile oaspeților. La singura lor acțiune periculoasă din primul mitan, fălticenenii ratează prin A. Gheorghe, care șutează foarte puternic, dar Robu are borcanul cu aracet cu el. Apoi pică și golul, un gol frumos, care are darul de a-i bucura pe sucevenii înghețați și, în același timp, de a-i scoate din dispozitivul defensiv pe "ermeticii" lui Babeti.

Partea a doua a meciului are un aspect diferit. Gazdele ocupă poziții defensive, iar oaspeții forțează haotic obținerea golului aducător de puncte. În minutul 52 consemnăm o mare ocazie la poarta lui Robu. Cîrstea execută bine o lovitură liberă de la 25 de metri, Robu respinge și Cioloca reia din apropiere în brațele norocosului portar sucevean. În rest, dominare fără orizonturi a oaspeților. Dar apărarea suceveană, în care excelează Ghinea și Ciobanu (care a împlinit în ziua meciului 27 de ani) respinge fără probleme atacurile "argintilor". Finalul este greu pentru suceveni, datorită faptului că mușchii doctorului Crăciun "au dorit" să-l elimine pe Susanu. După două galbene. Unul rău și altul... bun. Astfel, suceveanul ne-a dăruit tuturor un gol și, la rîndul său, a primit în dar ... eliminarea!

Au mai ratat Guriță min. 76 și Mihăilă min. 87 la o poartă, Lichtenstein în min. 84, la cealaltă. Între timp, mulți spectatori erau deja la poartă, la cea de ieșire, mulțumiți de spectacolul oferit de cele două formații și, firesc, de victoria gazdelor. **(Laurențiu GURALIUC)**

Celelalte rezultate: Jiul Petrroșani - CSM Reșița 1-0; Unirea Dej - Minaur Zlatna 1-1; ASA Tîrgu Mureș - Corvinul Hunedoara 4-0; Unirea Alba Iulia - UT Arad 3-2; Gloria Reșița - Gaz Metan Mediaș 2-2; FC Maramureș - Minerul Motru 4-1; CFR Timișoara - FC Bihor Oradea 3-0; FC Vîlcea - Olimpia Satu Mare 2-1.

Clasament - seria a II-a

1. Jiul	15	11	1	3	27-7	34 (+10)
2. ASA	15	9	2	4	26-17	29 (+5)
3. Foresta	15	9	1	5	20-11	28 (+4)
4. UTA	15	7	4	4	29-18	25 (+2)
5. Unirea Dej	15	8	1	6	28-17	25 (+1)
6. Gaz Metan	15	7	3	5	21-16	24 (+3)
7. CFR Tim.	15	7	3	5	21-21	24 (0)
8. CSM Reșița	15	7	2	6	24-18	23 (+2)
9. Maramureș	15	6	2	7	19-24	20 (-4)
10. FC Bihor	15	6	2	7	16-25	20 (-1)
11. Zlatna	15	5	4	6	18-17	19 (-2)
12. Corvinul	15	5	4	6	23-23	19 (-2)
13. Bucovina	15	6	1	8	23-29	19 (-5)
14. Gloria	15	5	2	8	14-26	17 (-7)
15. Unirea A.I.	15	5	1	9	19-25	16 (-5)
16. Olimpia	15	5	1	9	20-27	16 (-5)
17. Motru	15	4	3	8	13-23	15 (-6)
18. FC Vîlcea	15	4	1	10	15-32	13 (-11)

Fotbal - divizia B

Burdujan redivivus

■ *CFR Fortus Iași - Petrolul Berca 3 - 0 (2 - 0)*

Meciul de ieri dimineața a demonstrat că CFR Fortus ocupă în clasament, la ora actuală, un loc care nu-i șade bine. Deși observatorul FRF, Ion Mihai (Ploiești), aprecia că cele două echipe sînt "cam subțiri", a recunoscut că victoria ieșenilor a fost absolut meritată. Dumnealui a mai remarcat că "meseriași" s-au dovedit Burdujan (de la gazde) și Profir. Referitor la ultimul, nici o confuzie, este vorba despre fostul jucător de la Buzău, Galati, Bacău și Piatra Neamț. Ieșenii au deschis scorul neașteptat de repede, în min. 2, cînd centralul C. Vodă a dictat penalty la un hent în careu comis de Pandele. Burdujan atît a așteptat pentru a-l executa pe Tudor. Prima repriză a fost dominată clar de gazde, care au avut la mijloc un cuplu de zile mari, Burdujan - Pară, primul amintind prin joc de zilele de glorie de la Politehnica. Se mai putea acorda un penalty în min. 4, tot pentru hent (la șutul lui Botezatu), putea fi 2 - 0 la șutul spre colțul lung trimis de Burdujan, iar oaspeții ar fi trebuit să rămînă în 10 din min. 16, Mazilu fiind oprit neregulamentar de Profir, acesta fiind în poziție de ultim apărător! Cornerul executat de Burdujan în min. 21, direct în bară, a anunțat golul din min. 35: "Goșa" a trimis la fel de periculos, Luiuz a "șters" mingea cu capul și Dogaru a introdus-o în propria poartă! Finalul primei părți și începutul celei de-a doua sînt ale celor din Berca, care ratează golul prin Caragea, Aluței (min. 41 - cea mai mare ocazie, șut din întoarcere de la 16 m.), Tutunea și din nou Aluței. Al treilea gol pentru CFR Fortus îl va reuși Luiuz, un jucător de înălțimea (la propriu) lui Mateuț, cu o lovitură de cap, după ce Burdujan l-a găsit excelent pe Țurcanu, acesta a preluat prea lung, dar a revenit și a centrat bine. Diaconu, Tutunea și N. Dogaru, "serviți ca la carte" de același Profir, ratează golul de onoare al petroliștilor buzoieni, Botezatu centrează "în bălării" din poziție foarte bună (Cepoiu și Maleș erau liberi), Paraschiv șutează periculos de la 14 m. la centrarea lui Cepoiu (portarul Tudor a acordat corner), iar ultimul este oprit dintr-o acțiune de gol de fluierul final și astfel s-a încheiat un meci la care și conducătorii oaspeților recunoșteau că "a cîștigat cel mai bun, astăzi" (!).

CFR Fortus: Sîrbu - MAZILU ('72 Cepoiu), Bădic, STAFIE, Ionescu - Țurcanu, BURDUJAN ('69 Paraschiv), PARĂ, LUIUZ - Adam ('80 Maleș), Botezatu.

Au primit, meritat, cartonașe galbene Botezatu, Maleș (Iași), Profir și Tutunea, acordate de C. M. Vodă (Turda). **(G. ANGHEL)**

Fotbal - Divizia B

Un hat-trick realizat de Păun

■ *CFR Pașcani - FC Sf. Gheorghe 3-0 (0-0)*

Patrulaterul înghetat și acoperit cu o mantie subtire de zăpadă, plus ceața densă, au supus jucătorii celor două echipe la eforturi deosebite în ceea ce privește controlul balonului. Fără I. Popa și Boboc (trimiși în tribune pentru "neimplicare la efort" în meciul cu CFR-FORTUS Iași), fără Rîznic și Tofan (bolnavi), gazdele, dovedind o abnegație lăudabilă au obținut o victorie fără probleme. Pășcănenii au dominat și prima repriză, ratînd prin Anton (min. 5), Murariu (min. 34) și C. Cretu (min. 35), dar cea mai mare ocazie aparține echipei din Sf. Gheorghe, în min. 13. După ce arbitrul Ad. Kosztelnic refuză gazdelor două penalty-uri într-un minut, repriza se încheie cu șutul lui Murariu, în min. 44, pe lîngă bară.

După două ratări ale aceluiași Murariu, în debutul reprizei secunde, vin și golurile: în min. 60, Murariu este faultat în careu, lovitura de la 11 m, fiind transformată, la reluare, de Păun (la prima execuție jucătorii oaspeți pătrunseseră în careu); în min. 73 și 77, celelalte două goluri sînt înscrise tot de Păun, cu capul, la centrările lui Suliță.

Echipa CFR: Năzăreanu - Nistor, Gurgu, D. Popa, C. Cretu, Ciopraga - Păun, Murariu, Anton - Suliță ('84 - Cîșlaru), Tănase. **(Codru VULPAȘIN)**.

Rezultatele complete ale etapei a XVII-a: CFR Pașcani - FC Sf. Gheorghe 3-0; CFR Fortus Iași - Petrolul Berca 3-0; Harghita Odorhei - Minerul Vatra Dornei 4-0; Romgal Romanu - Unirea Focșani 1-2; Rafinăria Dărmănești - Vrancart Adjud 1-0; Chimica Tîrnăveni - Sportul Municipal Vaslui 9-1; Acord Focșani - Letea Bacău 2-0; Mureșul Toplița - Melana Săvinești 3-2; Petrolul Brăila - Minerul Comănești 1-0; Zimbrul Siret - Petrolul Moinești 0-1.

Clasamentul Diviziei B, seria I

1. Petrolul Moinești	17	13	2	2	38-10	41
2. Petrolul Brăila	17	13	1	3	36-15	40
3. Chimica Tîrnăveni	17	10	3	4	49-18	33
4. Acord Focșani	17	10	0	7	25-22	30
5. Melana Săvinești	17	9	2	6	31-20	29
6. Minerul Comănești	17	9	2	6	20-17	29
7. Petrolul Berca	17	8	3	6	28-21	27
8. FC Sf. Gheorghe	17	7	4	6	29-22	25
9. Unirea '95 Focșani	17	8	1	8	24-28	25
10. Zimbrul Siret	17	7	2	8	20-14	23
11. Letea Bacău	17	7	2	8	18-23	23
12. Rafinăria Dărmănești	17	7	2	8	24-34	23
13. CFR Pașcani	17	7	1	9	37-31	22
14. Mureșul Toplița	17	7	1	9	25-24	22
15. Harghita Odorhei	17	7	1	9	25-28	22
16. Vrancart Adjud	17	6	1	10	14-19	19
17. CFR Fortus Iași	17	6	1	10	19-27	19
18. Minerul V. Dornei	17	5	3	9	25-28	18
19. Sp. Mun. Vaslui	17	5	2	10	15-37	17
20. Romgal Romanu	16	2	0	15	10-73	6

Fotbal, Divizia B

Băcăuanii au uitat atacul

■ *Acord Focșani - Letea Bacău 2 - 0 (0 - 0)*

Stadion "Milcov", teren înghețat, timp friguros, spectatori aprox. 200.

Au marcat: I. Petrică (min.70), Asandei (min.74).

Acord Focșani: Crăciun(min.83 Sîrbu), Ciubotaru, Susanu, Babalîc, Chebac (min 46 Ilaș), Avram, Argeșanu, Burlacu, Carp (min.85 Onofrei), I. Petrică, Asandei.

Letea Bacău: Dogaru, Cantău, Anghelinei, Marcu, Nejneriu, Moldoveanu (min.80 Pătrășcanu), Dobîrceanu, Ferică, Săvinoiu, Toma (min.76.Simion), Huluba.

Arbitraj slab: M. Ardeleanu, I. Biscoveanu, N. Drăgan toți din București.

Cartonașe galbene: Dobîrceanu (min. 48)

Fără a avea ocazii mari de gol, meciul a fost dominat, de la un capăt la altul, de gazde, care au reușit să cîștige.

În minutul 15 notăm prima ocazie a meciului: lovitura liberă de la 20 de metri pentru Acord, execută I. Petrică iar mingea, deviată din zid se duce puțin peste. Focșănenii se mențin în atac și, după două minute, trec pe lîngă deschiderea scorului. Argeșanu se descurcă bine între fundașii de la Letea, dar șutul de la 10 m este apărat de Dogaru.

În minutul 21 Argeșanu driblează în careu, iar șutul este deviat de un apărător băcăuan în corner. Două minute mai tîrziu, Asandei ia o acțiune pe cont propriu dar balonul trimis de la 25 m trece puțin pe lîngă stîlpul din stînga lui Dogaru. În minutul 27, la o centrare a lui I. Petrică, Carp trimite cu capul periculos de la 8 m dar goalkeeperul băcăuan reține. Opt minute mai tîrziu notăm primul atac băcăuan. Toma este lansat pe stînga iar centrarea acestuia este întoarsă de Huluba către Anghelinei, dar șutul puternic al acestuia, de la 20 m, trece puțin pe lîngă poartă. Finalul primei reprize îi găsește tot pe fotbaliștii de la Acord în ofensivă, însă Susanu nu găsește poarta.

Repriza a doua are același aspect, deși prima ocazie aparține oaspeților. Nejneriu, deschis de Toma, nu-l poate învinge pe Crăciun. Minutul 70 aduce și deschiderea scorului: Carp cade în careu iar arbitrul acordă, gratuit, penalty, transformat de I. Petrică. Descumpăniți, letenii se pierd și numai după patru minute gazdele înscriu al doilea gol: I. Petrică execută o lovitură de la 35 m de pe dreapta și centrarea acestuia este prelungită de Babalîc către Asandei care printr-o "ghiulea" trimisă de la 17 m scutură plasa lui Dogaru și gazdele obțin o victorie meritată după aspectul jocului: 2 - 0. **(C.BLĂNUȚĂ)**

Fotbal - Divizia B

Doar o victorie la limită

■ *Rafinăria Dărmănești - Vrancart Adjud 1-0 (0-0)*

Pe un timp friguros și un teren înghețat, rafinoriștii dărmănășteni au luptat din greu pentru obtinerea celor trei puncte puse în joc, în partida de ieri cu Vrancart Adjud. Prima repriză a fost dominată clar de gazde, însă acestea n-au reușit să înscrie. Cele mai clare ocazii de gol, doar de partea localnicilor, s-au consumat în jumătatea a doua a meciului. În minutul 50, Andrieș a scăpat singur cu portarul, dar nu l-a putut învinge, iar peste alte cinci minute l-a imitat Arvinte. Pe atac, oaspeții n-au pus nici un fel de probleme, aceștia mărginindu-se să apere rezultatul înscris pe tabela de marcaj la începutul meciului. Golul a căzut totuși, în minutul 70, atunci cînd, la o acțiune purtată pe partea stîngă, Arvinte a centrat iar Coman a expediat mingea în plasă, de la circa 22 de metri. Rafinăria (antrenor Gogu Munteanu): Ionică - Bușagă, Albu, Crețu, Budău (min. 85 Uță), Andrieș, Arvinte (min.80 Manea), Păvăluță, Manu (min. 70 Lazăr), Coman, Zaharia. **(M.A.)**

MOLDOMOBILA

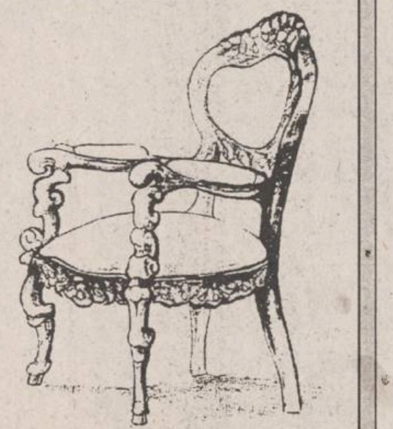

MOBILA NOASTRĂ
CEA MAI
POTRIVITĂ
ALEGERE
PENTRU
LOCUINTA
D-VOASTRĂ
Str. Bucium nr. 34
Tel. 032/232600;
032/132967
Fax.:
(40)032/232309;
032/232217
Telex: 22313;
22255

Cea mai solidă sursă
pentru afacerile dumneavoastră:
Ace Computers

societate mixtă româno-austriacă,
DEALER AUTORIZAT
DTK Computer,
importator direct

IAȘI Grigore Ureche 3, bl. Walter Mărăcineanu, parter
tel/fax: 032-213122,213130

AVEȚI NEVOIE DE LIMBA ENGLEZĂ?

Doriți să învățați cu profesori instruiți de Consiliul Britanic, manuale din Marea Britanie, dotare modernă asigurată de Fundația Soros?

ILC
Set up by the Soros Foundation in 1992
Professional expertise - British Council

International Language Centre
Str. Moara de Foc 35, et. 8,
6600 Iași, România
tel.: 032/252850, 252870
fax: 032/252902

vă ajută să progresați foarte repede prin cursuri cu orar flexibil pentru orice nivel, orice intensitate, orice vîrsă sau scop. Înscrieri permanente și pentru admitere facultate, TOEFL, Cambridge Certificate, Business, **cursuri zilnice prescolari**.

NOU! *reduceri substanțiale pentru elevi, studenți și șomeri*

OFERIM ȘI CURSURI DE LIMBA ITALIANĂ, SPANIOLĂ, ROMÂNĂ PENTRU STRĂINI,
alte limbi.

Nu știți ce cadouri
să dăruiți de Moș Neculai
copiilor dumneavoastră?
HALA CENTRALĂ
vă ajută !
Raionul de jucării
de la etajul II
vă pune la dispoziție
minunate jucării
la prețuri încurajatoare!
Faceți o bucurie copiilor !

CAMPIONATELE EUROPEI

Germania, etapa a XVI-a

FC Köln cîştigă la Bremen

Rezultate înregistrate în etapa a XVI-a a campionatului german de fotbal - Bundesliga: Bayer Leverkusen - Freiburg 0-1 (0-1); Werder Bremen - FC Köln 0-1 (0-0); Borussia Dortmund - München 1860 3-1 (1-1); Bayern München - Schalke 4-0 (1-0); Eintracht - Fortuna Düsseldorf 3-0 (3-0); VfB Stuttgart - Hamburg 3-0 (1-0); St.Pauli - Karlsruhe 1-1 (1-1); Borussia Mönchengladbach - Uerdingen 2-1 (2-1); Hansa Rostock - Kaiserslautern 3-0 (2-0). Echipa lui Dorinel Munteanu, FC Köln, a reușit o pretioasă victorie în deplasare, cu 1-0, în fata formatiei Werder Bremen. Atît Borussia Dortmund, cît și Bayern München, s-au impus cu usurință pe propriile terenuri, astfel încît diferenta de două puncte care le desparte în fruntea clasamentului s-a păstrat.

Primele locuri în clasament:

1.Borussia Dortmund	*16*	*11*	*4*	*1*	*43-20*	*37*
2.Bayern München	*16*	*11*	*2*	*3*	*34-18*	*35*
3.Borussia M'gladbach	*16*	*9*	*1*	*6*	*28-27*	*28*
4.Hansa Rostock	*16*	*6*	*7*	*3*	*28-19*	*25*
5.Bayer Leverkusen	*16*	*6*	*7*	*3*	*22-14*	*25*
6.VfB Stuttgart	*16*	*6*	*7*	*3*	*22-14*	*25*

Clasamentul golgeterilor: 12 goluri - Giovane Elber (VfB Stuttgart), Martin Dahlin (Borusia Mönchengladbach); 11 goluri - Fredi Bobic (VfB Stuttgart); 8 goluri - Michael Zorc, Andy Möller (ambii de la Borussia Dortmund), Stéffen Baumgart (Hansa Rostock).

Franta, etapa a XX-a

Guingamp - PSG 0-0

În etapa a XX-a a campionatului francez de fotbal s-au înregistrat rezultatele: Bastia - Lille 4-0 (1-0); Cannes - Rennes 3-0 (1-0); Guingamp - Paris St.Germain 0-0; Le Havre - Strasbourg 2-0 (1-0); Lens - Metz 2-0 (1-0); Monaco - Nisa 1-0 (0-0); Montpellier - Lyon 2-1 (0-0); Nantes - Martigues 3-0 (1-0); St.Etienne - Bordeaux 2-0 (2-0); Gueugnon - Auxerre 0-0.

Primele locuri în clasament:

1.Paris St.Germain	*20*	*12*	*6*	*2*	*38-16*	*42*
2.Lens	*20*	*9*	*9*	*2*	*24-13*	*36*
3.Auxerre	*20*	*11*	*2*	*7*	*36-21*	*35*
4.Metz	*20*	*9*	*7*	*4*	*18-13*	*34*
5.Nantes	*20*	*8*	*9*	*3*	*24-17*	*33*
6.Guingamp	*20*	*8*	*9*	*3*	*16-11*	*33*

Clasamentul golgeterilor: 15 goluri - Anton Drobnjak

Clasamentul golgeterilor: 15 goluri - Anton Drobnjak (Bastia); 11 goluri - Julio Dely Valdes, Rai (ambii de la Paris St.Germain), Japhet N'Doram (Nantes); 9 goluri - Marco Grassi (Rennes), Lilian Laslandes (Auxerre), Florian Maurice (Lyon).

Belgia, etapa a XVIII-a

Cercle cîştigă la Anvers

În etapa a XVIII-a a campionatului belgian, Cercle Bruges (la care evoluează Ilie Stan și Selymes) a reușit o frumoasă victorie în deplasare: 1-0 cu Anvers. În schimb, echipa lui Rednic, Standard Liege, a pierdut în fata formatiei Lommel cu acelasi scor. Rezultatele complete: Seraing - Saint Trond 1-2; Lommel - Standard Liege 1-0; FC Anvers - Cercle Bruges 0-1; Beveren - Molenbeek 1-1; FC Malines - Charleroi 1-2; La Gantoise - Waregem 0-0. În clasament conduce RSC Anderlecht Bruxelles cu 36 de puncte, urmată de FC Bruges 35 de puncte și Lierse cu 33 de puncte.

Olanda, etapa a XVI-a

PSV înfrîntă pe propriul teren

Surpriza etapei a XVI-a s-a înregistrat la Eindhoven, unde PSV a pierdut surprinzător în fata echipei Sparta Rotterdam: scor 1-2. În alt meci, Roda JC Kerkrade - Fortuna Sittard 1-1. În clasament lideră este Ajax Amsterdam cu 43 de puncte (din 15 jocuri), urmată de PSV Eindhoven - 38 de puncte, Willem II Tilburg și Sparta Rotterdam cîte 27 de puncte.

Scotia, etapa a XVI-a

Rangers își păstrează avansul de patru puncte

În etapa a XVI-a a campionatului scotian s-au înregistrat rezultatele: Celtic - Kilmarnock 4-2, Falkirk - Raith 2-1, Hearts - Rangers 0-2, Motherwell - Hibernian 0-2, Partick - Aberdeen 1-0. În clasament continuă să conducă Glasgow Rangers - 39 p, urmată de Celtic - 35 p și de Hibernian - 28 p.

Cupa Portugaliei, turul al IV-lea

Nici o surpriză

Rezultate înregistrate în al patrulea tur a Cupei Portugaliei: FC Porto - Amora 6-0, Tirsense - Benfica 0-2, Feirense - Caparica 4-0, Penafiel - Silves 4-0, Arrifanense - Aves 0-2, Farense - Varzim 3-2, Coimbra - Espinho 1-0, Chaves - Sporting 1-3; Uniao Madeira - Vila Real 0-1; Belenenses - Braga 2-1; Olhanense - Oliveirense 2-1; Portimonense - Moreirense 2-1.

Lumea invizibilă a vedetelor

Pascal Olmeta - portarul care dansează în teren

Nu este numai un foarte bun portar, cu imaginație și spectaculos. Este de asemenea un tip sensibil și o personalitate foarte puternică. De la Bastia la Lyon, trecînd pe la Toulon, Paris și Marsilia, Olmeta a fascinat mulțimile

■ *Primii pași...*

Băiețel fiind, ***Pascal Olmeta*** era un pusti deosebit. Ca și ceilalti copii de vîrsta lui, era pasionat de fotbal, dar în maniera lui: la meciuri, nu avea ochi decît pentru portar: ***"Mă interesau plonjoanele lor, maniera lor de a degaja sau de a se plasa. Iar cînd juca Bastia, avîndu-l în poartă pe Ilija Pantelic, mă imaginam în locul său"***. Asta se petrecea la începutul anilor '70. La opt ani (!), Pascal Olmeta, "își ia prima licență". Le cere celor de la Club Athlétique, din Bastia, să-l primească în postul de portar. Conducătorii clubului sînt suprinși, dar nu vor fi dezamăgiti. Puștiul din cartierul Lupino are calități cu mult peste medie. Fizic, cu musculatura sa impresionantă, Pascal excelează în toate disciplinele din atletism. Iar moral, în ciuda unei anumite timidități, este un munte de voință. Iată cum, la 16 ani, este selecționat pentru INF Vichy. ***"Aici am învățat cu Pierre Mosca elementele de inițiere ale meseriei. Începuturile, cu plecarea de lîngă părinții și din insula mea, au fost dificile. Îmi amintesc că am simulat chiar o criză de apendicită pentru a cîștiga șase săptămîni de convalescență acasă"***. Se stabileste la Bastia, după trei ani de "ucenicie", dar, de data aceasta, semnînd un contract de stagiar și avînd un post de dublură a lui ***Pierrick Hiard***. Va aștepta aproape un sezon pînă va avea locul său de titular, în aprilie 1983. Acesta a fost începutul unei lungi aventuri...

■ *Jocul cu mingea*

"Prima ieșire pe teren, de care-mi amintesc, datează de cînd jucam la Toulon. Atunci am apărut chiar la emisiunea de «Știri» de la televiziune, deoarece apărătorul din Brest, Bosser, m-a deposedat de balon, la mijlocul terenului (!) și apoi a șutat de la 50 de metri în poarta goală! Cu toate că în ziua aceea jocul s-a întors împotriva mea, cred că am mers în sensul evoluției jocului de fotbal, deoarece de atunci, FIFA a schimbat regulamentul, obligînd portarul să facă o pasă înapoi, înainte de a pune mingea în joc. În felul meu, am fost un precursor..."

În toate cluburile la care a evoluat (Bastia, Toulon, Racing, Marseille și Lyon), Olmeta a provocat emoții foarte puternice spectatorilor... și antrenorilor săi. ***"E adevărat, stilul meu comportă riscuri. Sezonul trecut, Jean Tigana, aproape leșina la fiecare din plonjoanele mele. Repet: fotbalul este mai întîi un joc!"*** Un joc care trebuie să scoale publicul în picioare, după opinia portarului corsican. Și în materie de comunicare cu suporterii fotbalului, Olmeta știe ce vorbește. Astfel, începînd cu sezonul trecut, obișnuia să execute cîtiva pași de dans la fiecare din golurile marcate de Lyon. La un moment dat, Olmeta alerga chiar pînă la tribunele situate în spatele portii lui pentru a împărtăși bucuria sa cu publicul. Dar de cînd ***Michel Vautrot*** i-a făcut observație, Olmeta se limitează la perimetrul terenului de joc. În orice caz, Pascal și-a propus... să marcheze un gol! ***"Aceasta era cît pe-aci să se întîmple cu Racing Paris, în sferturile de finală ale Cupei Franței. În definitiv, eu am fost la originea golului egalizator, care ne-a adus în finală. Mai rămîne să fiu eu acela care să introducă mingea în poartă. De ce nu în acest sezon, din penalty-uri? Trebuie să discut cu antrenorul meu..."***

■ *Marile meciuri*

"Prima partidă de mare anvergură s-a desfășurat pe San Siro. Sînt mulți cei care își amintesc de asta: împreună cu Olympique Marseille trebuia să jucăm la Milan, în sferturile de finală ale Cupei Campionilor. În ciuda unui gol primit chiar la începutul meciului, am reușit un egal și o mare echipă, cea din Marsilia, se năștea!". Două etape mai tîrziu, OM se găsește în finală, la Bari, împotriva "Stelei Rosii" din Belgrad. Meciul s-a decis după lovituri de la 11 metri, iar Olmeta n-a apărat nici un șut. Drept urmare OM a ratat titlul de campioană europeană. A fost cea mai mare decepție din cariera sa. ***"În 12 ani carieră, singurul selecționer care a avut încredere în mine a fost Michel Platini și m-a trimis la Euro '92 ca rezervă. În mijlocul competiției, văzînd că nu pot juca ca portar, m-a investit căpitan de echipă și centru înaintaș într-un meci amical împotriva unei echipe suedeze. Am marcat un gol, mulțumindu-i în felul acesta lui Platini care este un mare domn."***

În ceea ce priveste explicatia faptului că după treizeci de selecționări în echipa Frantei, Pascal Olmeta a ratat o mare carieră, aceasta poate fi: ***"Pentru că sînt corsican, la naiba! Sînt văzut altfel. Deranjez. În orice caz, nu văd altceva drept explicatie..."*** **(Traducere și adaptare după "Onze" de A.M. BLEHAN)**

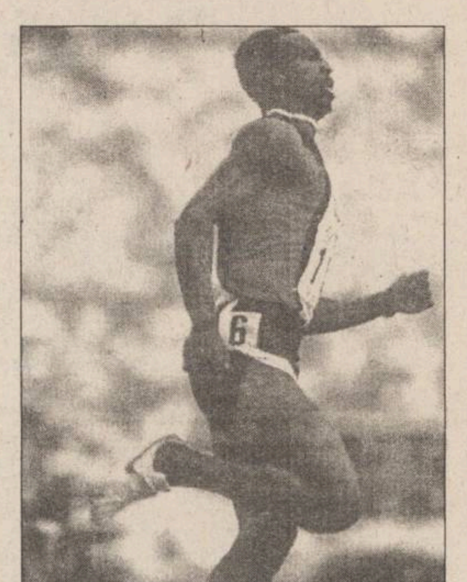

O alegere firească

Michael Johnson - cel mai bun atlet american al anului

Sprinterul ***Michael Johnson*** a fost distins pentru a doua oară consecutiv cu premiul "Jesse Owens", acordat anual celui mai bun atlet din Statele Unite. În vîrstă de 28 de ani, Johnson a reusit în 1995 o performantă fără precedent în istoria atletismului: el a cîștigat la Göteborg două titluri mondiale în probele de 200 și 400 m. Michael a obținut detasat voturile specialistilor, fiind urmat de ***Kim Batten*** (deținătoarea recordului mondial la 400 m garduri) și de ***Gwen Torrence*** (aur la C.M. de la Goeteborg în proba de 100 m plat). Johnson devine astfel al treilea atlet care primeste premiul "Jesse Owens" de două ori consecutiv, după ***Carl Lewis*** și ***Jackie Joyner-Kersee.***

Fotbal pe meridiane

Skuhravy a fost împrumutat la Sporting

Atacantul ceh al echipei Genoa, ***Tomas Skuhravy*** va evolua pînă la sfîrșitul sezonului la formația portugheză Sporting Lisabona. ***"Îl iubesc pe Tomas ca pe fiul meu. Cred, însă, că el nu mai are nici o motivație de a juca în Serie B. Vom discuta din nou la sfîrșitul campionatului o eventuală revenire a sa"*** a declarat președintele clubului italian, ***Aldo Spinelli***. Skuhravy a evoluat cinci ani în prima divizie italiană, marcînd 58 de goluri pentru Genoa. În prezent, această formație ocupă primul loc în liga a doua.

Tomas Skuhravy

Nigerul nu va participa la preliminariile CM 1998

Forul conducător al soccer-ului mondial a decis excluderea Niger-ului de pe lista tragerii la sorti, programată la 12 decembrie, la Paris, a grupelor preliminare a Campionatului Mondial de fotbal editia din 1998. Motivul îl constituie hotărîrea autorităților de la Niamey de a desființa federația națională de specialitate, anul acesta în luna martie.

Edmundo a fost ușor rănit

Starul brazilian ***Edmundo*** a fost implicat într-un accident rutier, anunță poliția din Rio de Janiero. Atancantul formației Flamengo a fost ușor rănit într-o coliziune a două vehicule, în urma căreia un bărbat și o femeie și-au pierdut viata. Supranumit "animalul", Edmundo este unul dintre cei mai talentați jucători "cariocas".

CM de natatie în bazin scurt

Avalanșă de recorduri mondiale

Patru recorduri mondiale au fost stabilite pînă în prezent la Campionatele Mondiale de natație în bazin scurt, competiție găzduită de orașul brazilian Rio de Janeiro. Iată care sînt autoarele și performanțele lor:

- ***Samantha Riley (Australia) la 200 m bras*** - 2 minute, 20 de secunde, 85 de sutimi (vechiul record - 2:21.99 stabilit de chinezoaica *Dai Guohong* în 1993).
- ***Samantha Riley la 100 m bras*** - 1:05.70 (vechiul record - 1:06.58 stabilit de Dai Guohong în 1993).
- ***Claudia Poll (Costa Rica) la 200 m liber*** - 1:55.42 (vechiul record - 1:55.84 stabilit de germana Franziska van Almsick în 1993).
- ***Liu Limin (China) la 100 m fluture*** - 58,68 secunde (vechiul record - 58,77 secunde, stabilit de australianca Angela Kennedy în februarie, 1995).

Una dintre favoritele probei feminine de 100 m liber, din cadrul Campionatelor Mondiale de natație (bazin scurt) de la Rio de Janeiro, înotătoarea germană Franziska van Almsick a fost descalificată pentru start fals. Astfel, asteptatul duel cu Le Jingyi nu a mai avut loc, proba revenindu-i chinezoaicei în 53,23 secunde.

PE GHEAȚĂ ȘI PE ZĂPADĂ

Cupa Mondială la sărituri cu schiurile

Laitinen pe primul loc

Sîmbătă, s-a desfășurat la Lillehammer primul concurs de Cupă Mondială la sezonului la ***sărituri cu schiurile*** (pe trambulina de 90 m). Primul s-a clasat ***Mika Laitinen*** (Finlanda) cu 254 p (sărituri de 94,5 și 95,5 m), urmat de compatriotul său ***Ari-Pekka Nikkola***, cu 248 p (93 și 93,5 m) și de japonezul ***Masahiko Harada***, cu 245,5 p (90,5 și 95 m).

Cupa Mondială la patinaj viteză

Manuba și Keiji

Japonezul ***Manuba Horii*** a cîștigat ***proba masculină de 500 m*** din cadrul concursului de Cupa Mondială la ***patinaj viteză*** disputat sîmbătă la Heerenveen (Olanda). El a înregistrat timpul de 36,51 secunde, fiind urmat de rusul ***Serghei Klevcenia***, în 36,76 secunde și ***Junichi Inoue*** (Japonia), în 36,85 s. La ***1500 m*** s-a impus un alt japonez, ***Keiji Shirahata***, în 1:53.82, secondat de olandezii ***Martin Hersman***, în 1:53.93 și ***Ids Postma***, în 1:54.71.

Rezultate înregistrate în *competiția feminină. 1000 m: 1.Christine Witty* (SUA) - 1:22.17; *2.Sandra Zwolle* (Olanda) - 1:22.23; *3.Becky Sundstrom* (SUA) - 1:22.59. *3000 m: 1.Gunda Niemann* (Germania) - 4:18.22; *2.Claudia Pechstein* (Germania) - 4:21.26; *3.Mie Uehara* (Japonia) - 4:24.17.

Cupa Mondială la bob

Dominare germană

Echipajul Germania II (format din ***Sepp Dostthaler*** și Thomas Platzer) a cîștigat concursul de ***bob două persoane*** organizat în localitatea germană Winterberg, contînd pentru Cupa Mondială. Timpul total al învingătorilor în cele două manșe a fost de 1 minut 52 secunde și 50 sutimi. Au mai urcat pe podium echipajele Germania I (Christoph Langen și Olaf Hampel), în 1:52,60 minute și Canada I (Pierre Lueders și Dave MacEachern), în 1:52,65 minute. După desfășurarea a două concursuri din cadrul Cupei Mondiale, în clasamentul individual conduce germanul Sepp Dostthaler cu 70 de puncte, secondat de canadianul Pierre Lueders, cu 68 de puncte și de compatriotul său Christoph Langen, cu 66 de puncte.

McCullough rămîne cel mai bun cocoș

Pugilistul irlandez Wayne McCullough și-a păstrat titlul mondial la categoria cocoș (versiunea WBC) învingîndu-l la puncte pe boxerul danez Johnny Bredahl. Meciul, care s-a desfășurat sîmbătă la Belfast, a fost întrerupt de arbitru în runda 8-a.

UNIVERSITATEA "AL. I. CUZA" IAȘI

Universitatea "Al. I. Cuza", Serviciul Investiții - Aprovizionare, organizează în ziua de *18 decembrie*, ora *9.00*, la sediul Rectoratului, concurs pentru ocuparea postului de

INGINER CONSTRUCTOR

- diriginte șantier pentru obiectivul *"Cămin Studențesc"* - 376 locuri, pe perioadă determinată.

Condiții:

• absolventi ai Facultății de construcții - specializarea construcții civile;

• vechimea minimă 5 ani în specialitate, execuție și urmărire.

Cererile și dosarele care vor conține următoarele acte vor fi depuse la compartimentul personal pînă pe data de **15 decembrie 1995**:

- cererea
- copie după diploma de absolvire
- curriculum vitae
- recomandare de la ultimul loc de muncă
- adeverință medicală
- copie după carnetul de muncă capitolul I și IX sau I și VI.

Relații suplimentare se vor obține de la Serviciul Investiții.

Bibliografia de concurs este afișată la Serviciul Investiții..

CONSILIUL NATIONAL AL INTREPRINDERILOR PRIVATE MICI ȘI MIJLOCII DIN ROMANIA

CNIPMMR

Sediul central: ROMANIA-BUCUREȘTI, str. LIPSCANI, nr. 18-20, et. 2, sector 3, cod 70022
Tel. 40-01-3126893; 2108391; 2108416; 2109155; Fax 3126608

În ziua de **07.12.1995**, va avea loc, în organizarea **CNIPMMR**, cea de-a treia ediție a

"Topului firmelor particulare din România".

La festivitate vor participa Președintele României, înalte oficialități guvernamentale și parlamentare românești, reprezentanți ai unor organizații internaționale din domeniul IMM-urilor, întreprinzători străini, mijloace de informare în masă.

Festivitatea va fi transmisă pe principalele posturi de televiziune și de radio naționale.

Ediția din acest an are un caracter mai complex decît cele anterioare, fiind precedată de organizarea unei mese rotunde pe tema problematicii IMM - urilor din România la acest sfîrșit de secol, constituind un bun prilej pentru inițierea acțiunilor pregătitoare în vederea Forumului Întreprinzătorilor Particulari din România - care va fi organizat de către CNIPMMR, în primăvara anului 1996, sub înaltul patronaj al Președenției României.

Estimăm participarea a cca. 600 de persoane și apreciem că va fi cea mai largă manifestare de acest gen a anului.

În consecință, organizarea **Top**-ului va implica importante cheltuieli, ceea ce face necesară obținerea unor sume din sponsorizări.

Avînd în vedere potențialul firmei Dvs., precum și interesul pe care-l arătați pentru astfel de manifestări, vă solicităm sprijinul în acest sens.

Menționăm că sponsorii vor beneficia de mijloace de reclamă diverse, în cadrul manifestării potrivit preferinței fiecăruia, în baza unui contract de sponsorizare.

În eventualitatea că veți decide acordarea unui sprijin financiar pentru organizarea **Top**- ului, vă rugăm să luați legătura cu noi (doamna Zamfira Dragut - Director General Adjunct sau domnișoara Daniela Roșu), la telefon nr. 312.68.93, 210.83.91, 210.84.16, respectiv fax nr. 312.66.08.

Precizăm mai jos, conturile noastre:

- contul nr. 4109085262089, deschis la Banca Dacia Felix, SMB;

- contul nr. 4072930000924 deschis la Banca Română pentru Dezvoltare, Filiala Triumf.

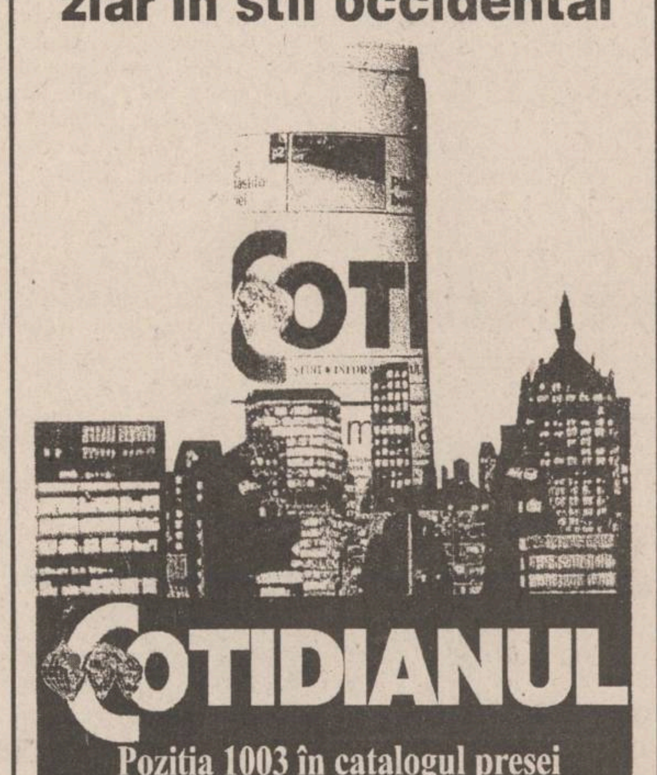
La porțile Orientului, un ziar în stil occidental

COTIDIANUL

Poziția 1003 în catalogul presei
Abonamentele se pot contracta
la orice oficiu poștal din țară

monitorul Sport

Sef Departament Sport al cotidianului MONITORUL

Nicolae GRECU

Echipa redacțională

George ANGHEL
Adrian DRAGOMIRESCU
Victor GRĂDINARIU
Ovidiu MINEA
Ion C. TEODOR
Silviu HOROBET
Constantin PLOP (fotoreporter)

BIBLIOTECA
CENTRALĂ UNIVERSITARĂ
„M. EMINESCU" IAȘI

MARȚI
5 decembrie
1995
An V,
Nr. 289 (1348)
12 PAGINI
400 LEI

pentru Republica
Moldova
30 bani

cotidian de informaţii
Monitorul

SECȚIUNEA
A
ȘTIRI,
OPINII,
COMENTARII

Înainte de a anunța
Poliția, Salvarea sau
Pompierii, sunați la
MONITORUL!
271.271

Director onorific: AUREL LEON
Redactor șef: DAN RADU

Narcis Ciocîrlan - noul antrenor al lui "Poli"

■ acest provizorat va fi menținut pînă la finalul actualului sezon fotbalistic ■ Vasile Ianul va veni mîine la Iași pentru a încerca să găsească, împreună cu membrii conducerii clubului, o soluție salvatoare ■ Atacantul Adrian Dobrea a fost penalizat cu 2 milioane de lei pentru neprezentare la meciul cu Steaua ■

Aseară, în ședința Comitetului Executiv al Clubului de Fotbal Politehnica Iași, au fost adoptate următoarele măsuri:

- Datorită rezultatelor slabe obținute și a stării de sănătate precare, s-a renunțat la serviciile profesorului *Leonida Antohi*.

- Conducerea tehnică a echipei va fi asigurată de *Narcis Ciocîrlan* (antrenor principal) și *Mihai Dănilă* (antrenor secund), pînă la sfîrșitul sezonului de iarnă, atunci cînd se va lua o decizie definitivă în această privință.

- Jucătorul *Adrian Dobrea* a fost amendat cu suma de două milioane de lei datorită neprezentării la meciul cu Steaua. În cazul repetării unei astfel de abateri, se va merge pînă la excluderea din viața sportivă a jucătorului aminitit. Jucătorul *Ion Vintilă* a fost exclus din lot, considerîndu-se că nu este util echipei și că s-a greșit aducîndu-l la echipă, prin transfer, îm vară.

- Comitetul Executiv va fi constituit din 15 membri, iar Biroul Executiv din 7 membri.

- În perioada 21-23 decembrie, grupele de copii pregătite de antrenorii *Dorinel Toiu* și *Nucu Antohi* vor participa la un turneu de minifotbal la Piatra Neamț.

Datorită pregătirii meciului cu Juventus, dl. *Ion Alexandrescu*, vicepreședinte al clubului Steaua, nu a putut fi contactat în privința finalizării transferului jucătorilor *Mitu* și *Mozacu*, acest lucru sperîndu-se a fi făcut pînă la meciul cu Inter Sibiu. Menționăm faptul că prof. Antohi este internat în spital, iar Narcis Ciocîrlan a fost ieri plecat la Aiud, avînd un deces în familie. În aceste condiții, antrenamentul de ieri a fost condus de Mihai Dănilă. Plecarea la Sibiu se va face cu autocarul. **(Ovidiu MINEA)**

P.S. Într-un interviu acordat ieri postului de radio Nord-Est, ***Vasile Ianul*** și-a anunțat intenția de a veni miercuri la Iași în scopul găsirii unei soluții de ajutorare a fotbalului ieșean. Fostul președinte al clubului Dinamo nu a condiționat acest lucru de primirea vreunui post de conducere, menționînd că "a trecut vremea funcțiilor!"

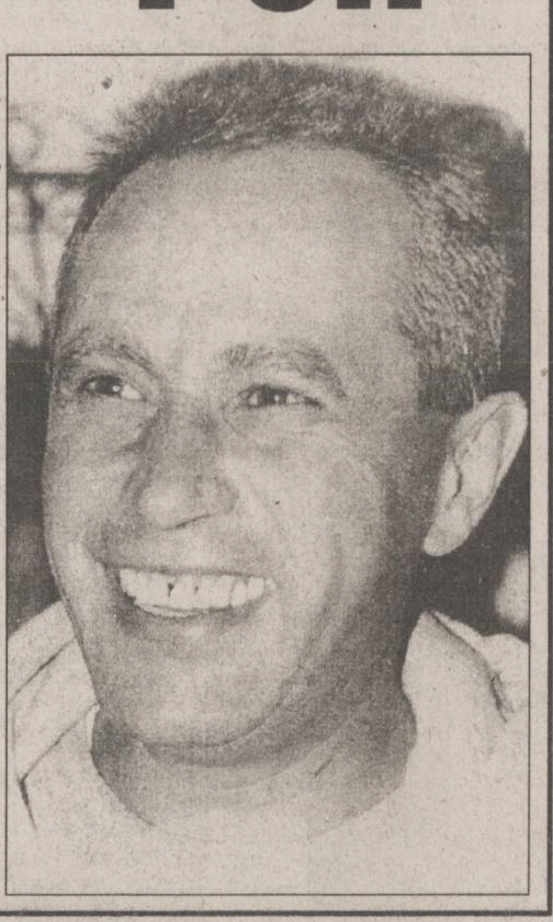

În fotografie, Narcis Ciocîrlan, noul antrenor principal al echipei Politehnica Iași

Printr-un ordin al ministrului Sănătății, s-a stabilit:

Femeile însărcinate, prostituatele și militarii în termen vor fi testați în vederea depistării virusului HIV

Ministrul Sănătății, ***Iulian Mincu***, a emis Ordinul 9004 privind testarea obligatorie a persoanelor cu risc crescut în a contracta infecția HIV. Este vorba de femei însărcinate, soldați în termen și prostituate. Potrivit opiniei ministrului Mincu aceste categorii sociale sînt cele mai expuse în a dobîndi boala, dar și în a o transmite. Astfel, la gravide există riscul îmbolnăvirii cu HIV prin actul sexual, prin eventualele transfuzii cu sînge infectat sau prin tratamente parenterale cu seringi nesterilizate. O eventuală îmbolnăvire a gravidei conduce, implicit, la transmiterea bolii la făt, sănătatea acestuia fiind astfel definitiv compromisă. Referitor la soldații în termen, se au în vedere posibilele tendințe spre un comportament homosexual al unor tineri. În ceea ce privește prostituatele, introducerea acestora în categoria persoanelor cu risc crescut de îmbolnăvire, se referă strict la "meseria" acestora care include relații sexuale cu mai mulți parteneri. Deși inițiativa Ministerului Sănătății este lăudabilă - intenția fiind aceea de a avea un control strict asupra posibilelor focare de infecție cu HIV - se pune problema de unde va disponibiliza ministerul amintit sumele necesare testării tuturor acestor persoane. **(Mihaela CĂNĂNĂU)**

Pentru a atrage leul românesc înapoi în conturile bancare

Băncile anunță majorarea dobînzilor pentru depozitele la termen

■ de la 1 decembrie, trei bănci comerciale au majorat aceste dobînzi

Începînd de ieri, Banca Agricolă și BANKCOOP au majorat valoarea dobînzilor plătite clienților, persoane fizice, pentru depozitele la termen în lei. În cazul BANKCOOP, noile dobînzi sînt cu aproximativ doi la sută mai mari decît cele anterioare, fiind cuprinse între 21 la sută pe an, pentru depozitele la vedere și 45 la sută pe an, pentru depozitele la termen. În același timp, Banca Agricolă a anunțat majorarea, tot de ieri, a valorii dobînzilor plătite persoanelor fizice pentru depozitele la vedere în lei, la 17 procente pe an, și a modificat totodată asemenea dobînzi pentru depozitele la termen cu durata de trei luni, unde dobînda este de 49 la sută pe an.

Începînd cu data de 1 decembrie a.c., Banca Comercială "Ion Țiriac" a anunțat o majorare asemănătoare a dobînzilor la depozitele în lei ale persoanelor fizice și juridice române. În primul caz, noile dobînzi sînt mai mari cu circa șase pînă la opt la sută, valoarea maximă fiind de 45 la sută pe an pentru depozitele cu durata de trei luni. În același timp, dobînzile plătite persoanelor juridice pentru depozitele la termen în lei au fost majorate cu valori cuprinse între opt și zece la sută, valoarea maximă fiind de 40 la sută pe an, pentru depozitele cu durata de trei luni. În cazul acestei bănci, noile dobînzi se aplică și pentru depozitele deja existente la data de 30 noiembrie a.c. **(Alin TOCAN)**

NOUTĂȚILE ZILEI

Guvernul Văcăroiu tine mortis să ucidă presa

S-a scumpit cu 25 % hîrtia de ziar

Prețurile la hîrtia de ziar produsă de fabrica Letea Bacău s-au majorat cu 25%, începînd de luni, 4 decembrie. Astfel, sortimentul standard de hîrtie s-a scumpit de la 1270 lei/kg la 1580 lei/kg, fără TVA, a declarat Agenției MEDIAFAX *Valeria Măcărescu*, director economic la SC Letea SA. Scumpirea este motivată de costurile ridicate la lemn, substanțe chimice și combustibili, a precizat aceeași sursă. Mașina 11, care produce hîrtie de ziar, funcționează cu sincope de cîte trei zile, din cauza stocurilor reduse de lemn. La celelalte tipuri de hîrtie nu s-au stabilit încă noile prețuri.

În atentia automobilistilor

În sudul României, zăpadă și viscol

Ministerul Transporturilor a avertizat că, în următoarele două zile, se prognozează căderi masive de zăpadă și viscol în partea de sud a țării (Oltenia, Muntenia și Dobrogea). În aceste condiții, Comandamentul Central de Iarnă recomandă automobiliștilor să-și limiteze la maximum deplasările, în special pe sectoarele de drumuri naționale pe care se efectuează lucrări de modernizare: București-Pitești-Rm Vîlcea-Sibiu-Deva-Arad; Ploiești-Sinaia-Predeal-Brașov; Cluj-Oradea-Borș; Arad-Timișoara; București-Urziceni-Slobozia. Conducătorii auto care vor pleca, totuși, la drum, sînt rugați să se informeze la Comandamentul de Iarnă despre starea drumurilor (la telefoanele 222 31 38; 323 83 51, 222 36 30) și să-și pregătească autovehiculul în mod corespunzător (cu lanțuri antiderapante, lopată și anvelope corespunzătoare).

România, tara cu cele mai multe facultăti particulare

CNEAA va trimite facultăților instrucțiunile de obținere a acreditării

Consiliul Național de Evaluare Academică și Acreditare (CNEAA) va transmite, pînă la sfîrșitul lunii decembrie, tuturor unităților de învățămînt superior autorizate, informații referitoare la condițiile ce vor trebui îndeplinite de facultăți în vederea acreditării. ***Prof. Ioan Mihăilescu***, a declarat, luni, Agenției MEDIAFAX că CNEAA va edita o broșură, care va cuprinde ghidul de întocmire a raportului de evaluare, lista indicatorilor după care se face evaluarea, cît și standardele pentru obținerea autorizării.

O licitație eșuată

Nimeni nu a vrut ieri să cumpere fosta IUPSR

Prima licitație organizată de FPS în județul Iași, pentru vînzarea contra numerar a unui pachet de 40 la sută din acțiunile unei societăți inclusă în marea privatizare, s-a închis ieri, la foarte puțin timp după ce începuse, datorită lipsei de ofertanți. În ședința de licitație desfășurată ieri la sediul FPS Iași au fost oferite spre vînzare 116.132 acțiuni ale S.C. SUPREM S.A., la valoarea de 25.000 lei/acțiune. Precizăm că acest număr de acțiuni reprezintă 40 la sută din pachetul total și valoarea lor se ridică la aproape 3 miliarde lei. La ședință a participat în calitate de observator, directorul general al S.C. SUPREM S.A., care este președintele Asociației PAS a salariaților și membrilor conducerii din societate.

Comisia de licitație a fost prezidată de *Alexandru Bratu*, șef de serviciu în cadrul Departamentului Restructurare-Privatizare al FPS București, care ne-a declarat: ***"Noi am închis ședința pentru că nu s-a prezentat nici un licitant. Cu toate acestea, în această primă rundă de vînzare prin licitație a pachetului de 40 la sută din acțiunile SUPREM S.A., mai sînt prevăzute încă două ședințe de licitație, după o săptămînă și, respectiv, două săptămîni. În aceste maximum trei ședințe, FPS urmărește vînzarea contra numerar, a întregului pachet de acțiuni scos la licitație fără nici o facilitate de plată. Dacă după prima ședință, ca în cazul de față, nu au fost vîndute, valoarea acțiunilor scoase la licitație va fi redusă cu cinci la sută".*** **(Mihaela BREZEANU)**

Continuare în pagina 2A

AVICOLA a majorat din nou prețurile cu 10%

■ în continuare se așteaptă noi scumpiri la produsele alimentare și nealimentare

Începînd de ieri, 4 decembrie, firma AVICOLA SA (principalul producător de carne de pui și ouă din județul Iași) a majorat prețurile produselor proprii cu 10% , în medie. Astfel, noul preț la carnea de pui, fără cap și picioare, calitatea I, este de 4120 lei/kg, față de 3750 lei/kg, cît a fost pînă în prezent. La carnea de pui, fără cap, gît și picioare, calitatea a II-a, prețul a crescut de la 3500 lei/kg, la 3850 lei/kg. La ouă (peste 50 g) de la 200 lei/buc la 240 lei/buc, iar la ouă (sub 50 g), de la 190 lei/buc. la 220 lei/buc.

Totuși, chiar și cu această scumpire, se așteaptă ca în următoarele săptămîni, cererea de ouă să nu poată fi satisfăcută în totalitate. În acest sens, managerul firmei "Alimentara" SA, *Sandu Tudosă*, ne-a declarat: ***"La începutul lunii noiembrie, luam cîte 40.000 de ouă pe zi și nu reușeam să le vindem în rețeaua noastră de magazine, iar acum, nu ne ajung 90.000 bucăți, zilnic"***.

În continuare, se așteaptă noi majorări de prețuri, atît la produsele alimentare, cît și la cele nealimentare, așa cum se întîmplă de fiecare dată în luna decembrie, cînd, pe fondul creșterii de produse și servicii din partea cetățenilor, producătorii ridică prețurile. După trecerea sărbătorilor de iarnă, se așteaptă o stabilizare a prețurilor sau chiar o ușoară scădere a lor. **(Costel STROESCU)**

Numai 5 % din studenți au trecut de testele-filtru

Numai 5% din studenții facultăților particulare neautorizate au promovat examenul de selecție, organizat în perioada 20-24 noiembrie, în 16 universități de stat. Prof. Ioan Mihăilescu, președintele Consiliului Național de Evaluare Academică și Acreditare, a declarat luni Agenției MEDIAFAX, că numai după promovarea examenului de selecție studenții pot susține licența. Din 14.000 de studenți care trebuiau să susțină probele filtru, doar 6.000 s-au prezentat la examen, iar 5% au promovat.

Criza justiției românești va fi soluționată abia în martie

■ magistrații speră că în curînd li se vor mări salariile

Gavril Iosif Chiuzbaian, ministrul Justiției, a estimat, luni, că procesul de consacrare a inamovibilității magistraților se va încheia în luna martie a anului viitor. El a participat, împreună cu ***Gheorghe Uglean***, președintele Curții Supreme de Justiție, ***Vasile Manea Drăgulin***, Procurorul General al României și membrii Consiliului Superior al Magistraturii (CSM), la o întrevedere cu președintele ***Ion Iliescu***. ***Nicolae Popa***, consilier de stat la Președinție pentru probleme juridice și legislative, a arătat că, în perioada următoare, 1306 judecători și 728 de procurori din eșalonul inferior al Magistraturii, vor fi luați în discuție de CSM, pentru a se declara inamovibilitatea judecătorilor și respectiv stabilitatea procurorilor. Pînă în prezent, au fost declarați inamovibili 1600 de magistrați de la Curțile de Apel, Parchetele de pe lîngă acestea, precum și din Tribunale și din Parchetele aferente. Magistrații au prezentat președintelui Iliescu și o serie de argumente în legătură cu necesitatea găsirii unei soluții "ideale" pentru a li se asigura venituri decente, la nivelul importanței și rolului puterii judecătorești într-un stat de drept.

GUARD SECURITY
SERVICIILE DE PAZĂ
GUARD SECURITY
SÎNT ÎN SLUJBA
DUMNEAVOASTRĂ!
Str. Tg. Cucu nr. 1
Tel.: 032-210094
Telefax: 032-212658

SAFI SA
SOCIETATEA DE ASISTENȚĂ FINANCIARĂ ȘI INVE
FINANCIAL SERVICES AND INVESTMENT COM
Sunati acum la telefon 117596

● FONDUL MUTUAL AL OAMENILOR DE AFACERI
Datele la zi valabile începînd de LUNI, 4 decembrie 1995.
Număr C.I. în circulație: 3.736.010 Activul net: 384.184,1 milioane lei
tip A: 135.737 tip B: 243.377 tip C: 3.356.896
LUNA CADOURILOR
110 % Cu 4 săptămîni mai devreme, SAFI a obținut deja creșterea estimată pe întreg anul 1995.
Valoarea la zi a certificatelor de Investitor (C.I.):
tip A: 624.000 lei - la răscumpărare
tip B: 156.000 lei - la răscumpărare
tip C: 78.000 lei - la vînzare sau răscumpărare
Creșterea valorii C.I.
● față de 1.01.1995 110,0%
● față de săptămîna anterioară 1,3%
● în ultima lună 6,45%
● FONDUL PRIVAT DE ACUMULARE ȘI PENSII deschis atît persoanelor în activitate, cît și pensionarilor
Casa Modei (mezanin) Telefon 117596 Zilnic, între orele 9,00-18,00 (sîmbătă, duminică închis)
Biroul SAFI Iași practică un comision de maxim 1%

ANGAJĂM
Coordonator raion electronice
și electrocasnice, precum și vînzători,
pentru magazin nou, ultracentral
CANDIDATUL IDEAL
- este tînăr, dinamic, dornic de afirmare
- posedă calități necesare realizării vînzării
Experiența sau pregătirea
corespunzătoare pot
constitui un avantaj
Înscrierile se fac pînă joi, 7 decembrie, ora
12. Relații și înscrieri zilnic, între orele 9-17, la
sediul Radio Nord-Est, B-dul Copou 3, tel.: 211570

SC MOLDROM SA
Str. Tătărași nr. 57,
tel./fax 032/172799
declară cîștigătoare
următoarele candidate
la postul de vînzătoare
în cadrul magazinului
1. ZLATI CRISTINA
2. IONESCU-CAIBULEA MIHAELA
3. IGNAT MIRELA
Rezerve:
1. HERBEL GABRIELA
2. PROSTIRE CĂTĂLINA
Respectivele sînt rugate
să se prezinte
vineri, 8 decembrie 1995,
ora 13,00,
la sediul firmei.

MONITORUL DE IAȘI

Constantin Simirad

"Casa Beldiman-Penescu trebuie să fie trecută în patrimoniul municipal"

"Casa Beldiman-Penescu ar fi trebuit să fie a Primăriei Iași" - ne-a declarat ieri Constantin Simirad **(foto)**, primarul municipiului Iași. Această declarație survine ca urmare a articolului publicat în cotidianul "Monitorul" de sîmbătă, 2 decembrie a.c. În cadrul acestui articol a fost descris modul în care un monument istoric - Casa Beldiman-Penescu - a fost vîndut ilegal Fundației "Apollonia", a cărui patron este Vasile Burlui, decanul Facultății de Stomatologie a UMF Iași, și în același timp patronul Universității particulare "Apollonia". "Am să cer Serviciului juridic al Primăriei Iași să analizeze situația existentă și să propună soluții pentru ca această casă să fie trecută în patrimoniul municipal. Din păcate, în ceea ce privește imobilele monumente istorice avem un precedent dezavantajos. Cînd am încercat să trecem în patrimoniul Primăriei Iași imobilul din str. V. Alecsandri nr. 10 - fosta redacție a ziarului Flacăra Iașului - guvernul a dat abuziv o hotărîre prin care aceasta a fost repartizată Curții de Conturi Iași. O situație similară cu cea a casei Beldiman-Penescu există și în cazul casei Basotă. Aceasta a fost luată în patrimoniu de o societate comercială" - ne-a declarat primarul Constantin Simirad. **(Mihai GIUBERNEA)**

Referitor la aprovizionarea cu apă a Iasului

Constatările unui institut specializat din SUA

Deficiențele în alimentarea populației cu apă caldă reprezintă cea mai acută problemă a Iașului. Aceasta este una din concluziile studiului întocmit de Consiliul pentru Coordonare, Strategie și Reformă Economică, din București, împreună cu experți din cadrul Institutului Internațional pentru Dezvoltare Harvard, din SUA. Studiul are la bază sondajul efectuat în lunile iunie și iulie ale acestui an, pe 1200 de gospodării - o gospodărie reprezintă un apartament sau o casă în care locuiește o familie. În general, s-au pus întrebări referitoare la cum se prestează în municipiul Iasi servicii de genul alimentarea cu apă rece, caldă, căldură, canalizare, precum si modul în care este salubrizat orasul. Rezultatele studiului au condus la concluzia că ieșenii sînt nemulțumiți de modul în care se achită regiile autonome de sarcinile ce le revin.

Astăzi, acest studiu va fi prezentat în cadrul unui Seminar cu tema "Implicațiile politicii de îmbunătățire a serviciilor urbane în municipiul Iași", seminar care se va desfășura la sediul R.A. Apele Române, filiala Iași.

Din rezultatele sondajului efectuat la mijlocul anului, mai menționăm că aproximativ 20% din cei chestionați au raportat că au primit apă rece mai puțin de două ore pe zi, în timp ce 60% au raportat că au primit apă rece mai mult de 12 ore pe zi. Concluzia care rezultă este că în Iași media de livrare a apei reci este de 10,5 ore pe zi. În ceea ce privește apa caldă, 2% din gospodăriile sondate au declarat că le-a fost furnizată apă caldă doar două zile pe săptămînă, 12% că le-a fost furnizată la două zile, iar restul au avut fie un program variabil, fie un program permanent în furnizarea apei calde. Jumătate din cei intervievați au spus că gustul apei reci nu este bun. Peste 45% din gospodării au afirmat că serviciul de apă rece a fost întrerupt frecvent. 94% din familii - pentru a face față întreruperilor anunțate - își umplu căzile sau alte recipiente. În cazul întreruperilor îndelungate sau neanunțate 73% din familii se deplasează la alte surse de apă, din afara zonei de locuit. S-a mai evidențiat faptul că atît gospodăriile cît și administratorii devin din ce în ce mai dependenți de sectorul privat, pentru serviciile de instalații sanitare. În studiul prezentat se arată faptul că numeroși locatari sînt nemulțumiți de vecinii rău-platnici. Pentru rezolvarea acestui neajuns, trebuie modelat un cadru legal spre a-i determina pe cei din urmă să-și achite restanțele. Un lucru cert este faptul că 74% din cei intervievați doresc contorizarea individuală, pentru fiecare locuință în parte. "Concluziile acestui studiu nu pot îmbunătăți confortul populației decît după remedierea problemelor din teren. Important este ce se poate face", au declarat experții care au întocmit studiul prezentat. **(C. NICOLAU, M. GIUBERNEA)**

A început procesul focurilor de armă din fața magazinului "Moldova"

■ *inculpatul, acuzat de furt, susține că este nevinovat; polițiștii afirmă contrariul*

Ieri, inculpatul *Nicolae Florinel Turcu* a fost adus din arestul preventiv în fața Tribunalului Militar.

Acuzatul, în vîrstă de 22 de ani, domiciliat în Iași, a fost reținut pe data de 16 noiembrie 1995, fiind învinuit de furt. Capturarea lui a fost extrem de dificilă, deoarece N.F. Turcu l-a lovit în cap pe polițistul care i-a cerut să se legitimeze și a încercat să fugă. El a fost prins abia după ce polițistul l-a împușcat în picior. Ce s-a întîmplat, de fapt?

În ziua de 16 noiembrie, conform propriilor declarații, acuzatul, militar în termen la o unitate militară de grăniceri din Băneasa, venise într-o permisie. În apropierea magazinului "Moldova", acesta s-a întîlnit cu un anume Gelu, pe care îl cunoștea dinainte de a pleca în armată și despre care știa doar că este șofer pe un taxi particular. După ce au schimbat cîteva vorbe, Turcu l-a văzut pe Gelu scoțînd dintr-o mașină din apropiere un radio-casetofon și o sacoșă. Acuzatul s-a apropiat de acest Gelu și, fără a ști că acesta a furat obiectele din mașină, i-a cerut să-i arate radio-casetofonul. "În acel moment", a declarat N.F. Turcu, ***"s-au apropiat de mine doi indivizi care au încercat să-mi smulgă aparatul din mînă. Neștiind cine sînt, m-am opus și am dat să plec. Am fost somat să mă opresc, dar m-am speriat și am luat-o la fugă. După ce am auzit două focuri de armă, am fost împușcat în picior și am căzut la pămînt"***, a mai declarat învinuitul.

El a pretins că nu are nici un amestec în furtul comis și că nici măcar nu cunoaște numele de familie al șoferului de taxi.

Precizăm că în ziua de 16 noiembrie, sergentul major Marin Costînceanu, cel care l-a împușcat pe inculpat, era îmbrăcat civil și efectua o pîndă în zona magazinului "Moldova", împreună cu un alt polițist. După cum au afirmat, în această zonă au fost semnalate numeroase furturi din autoturisme, infracțiuni al căror autor nu a putut fi identificat. În momentul în care l-au văzut pe N.F. Turcu cu radio-casetofonul în mînă, s-au apropiat, iar sergentul major i-a cerut să se legitimeze. Imediat, Gelu, șoferul de taxi, a fugit, iar inculpatul, după ce l-a lovit în cap pe subofițer, s-a depărtat și el în fugă. După ce a tras în aer două focuri de avertisment, sergentul major M. Costînceanu l-a împușcat pe Turcu în picior, fără însă a-i produce vătămări majore.

Nicolae Florinel Turcu a adresat Parchetului de pe lîngă Tribunalul Iași o cerere de eliberare din arestul preventiv, solicitare care i-a fost respinsă.

Ieri, apărătorul său a cerut instanței să-l pună în libertate sub control judiciar. Sentința a rămas în pronunțare, instanța urmînd să delibereze asupra cererii inculpatului. **(Adina SCUTELNICU)**

"Am 32 de ani vechime în muncă și primesc lunar un salariu de 158 mii de lei"

■ *afirmă Maria Costea, de la dispensarul medical din Alexandru cel Bun*

"Angajații fabricii de ulei primesc în fiecare zi, gratuit, cîte o sticlă de ulei; cei de la «Pangran» - cîte o pîine; RATC dă legitimații de transport angajaților proprii, iar angajații RENEL au dreptul să consume în fiecare lună cîte 40 KW pentru care nu plătesc nici un ban. Nu înțeleg de ce cadrele medicale nu primesc medicamente gratuit, chiar dacă ni s-ar oferi doar cîte o aspirină pe zi", a opinat Maria Costea, asistent medical principal la Dispensarul medical comasat Alexandru cel Bun. Potrivit celor relatate de M.Costea, lipsa banilor face ca munca de laborator, de la acest dispensar, să se desfășoare în condiții necorespunzătoare. Aparatura este foarte veche, analizele realizîndu-se cu ajutorul unui microscop vechi de 18 ani (în condițiile în care, în străinătate, aparatura medicală se schimbă la fiecare 5 ani). Nu există un sistem de încălzire corespunzător. ***"Caloriferul este doar călduț, așa încît sînt nevoită să folosesc o plită-reșou. Din cauza frigului, sîngele se hemolizează și nu se mai pot face analizele"***, a mai adăugat Maria Costea. Apa caldă se pare că nu ajunge la laborator de mai mulți ani, iar apa rece se oprește în fiecare dimineață la ora 9. Dacă în alți ani la Dispensarul medical Alexandru cel Bun se mai făceau analize pentru determinarea RH-ului sau a grupelor de sînge, acum nu se mai fac, pentru că nu sînt bani pentru seruri.

Din același motiv, din anul 1992, la acest dispensar nu se mai fac gărzi, astfel încît pentru un caz de urgență care ar putea fi rezolvat la dispensar, timpul pierdut pînă la spital poate fi fatal. În legătură cu acest lucru, M.Costea a declarat: ***"Nu sînt bani să se plătească gărzile, tot așa cum nu sînt bani să se plătească salariile. Am 32 de ani vechime în muncă și primesc lunar un salariu de 158 mii de lei."***

Deși laboratorul are nevoie urgentă de un celioscop (aparat pentru numărarea globulelor albe) și de un hematocrit (aparat pentru determinarea globulelor roșii), iar din plafon picură apa, se pare că prima investiție a dispensarului din cartierul Alexandru cel Bun va fi realizarea unei firme. ***"Am avut o firmă a dispensarului, dar în primăvara acestui an a dispărut"***, a mai adăugat M.Costea. **(Cristina PETRACHE)**

Cu căruța din sat în sat

Gheorghe Isvoranu propune retragerea sindicatelor din Federația "Spiru Haret"

■ *cu puțin timp înainte, el s-a mai retras dintr-o federație a sindicatelor profesorilor*

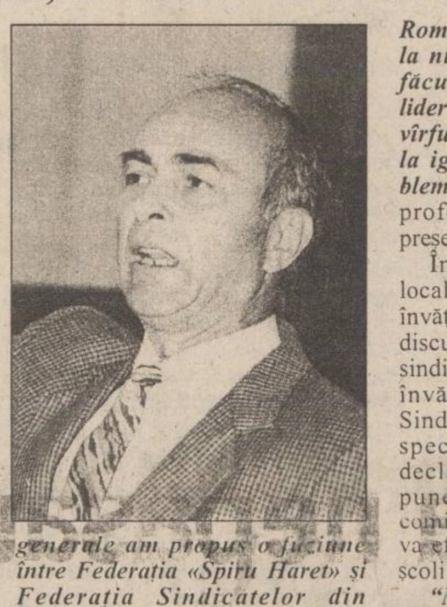

Intr-o recentă întîlnire cu presa, fostul lider național al profesorilor, Gheorghe Isvoranu **(foto)** a arătat intenția Uniunii sindicatelor din învățămîntul preuniversitar de a se retrage din Federația "Spiru Haret", federație la care sindicatul ieșean este afiliată de un an.

"Rezultatele neconcludente ale ultimei conferințe naționale a Federației «Spiru Haret» au condus la nemulțumiri în rîndul sindicatelor afiliate și chiar neafiliate la federație. Este normal acest lucru atîta timp cît la conferință nu au fost discutate problemele sindicale care erau într-adevăr urgente. De asemenea, Federația «Spiru Haret», fiind nou înființată nu are dreptul de a participa la negocierile cu guvernul. În vederea rezolvării problemelor sociale generale am propus o fuziune între Federația «Spiru Haret» și Federația Sindicatelor din Învățămîntul Preuniversitar din România. Fuziunile sindicatelor la nivel central și local nu s-au făcut din cauza veleităților de lider ale unora, dorința de a fi în vîrful ierarhiei sindicale ducînd la ignorarea principalelor probleme din învățămînt", a declarat profesorul Gheorghe Isvoranu, președintele USLIP.

În vederea realizării pe plan local a unificării sindicatelor din învățămînt, conducerea USLIP a discutat cu celelalte două grupări sindicale, respectiv Sindicatul din învățămîntul preuniversitar și Sindicatul cadrelor didactice de specialitate, ambele sindicate declarîndu-se de acord cu propunerea făcută. De asemenea, comitetul de conducere al USLIP va efectua un sondaj de opinie în școlile și liceele din Iași.

"Membri de sindicat vor hotărî afilierea la una din cele două federații din învățămînt. Cu siguranță, afilierea la Federația Sindicatelor Libere din Învățămînt, condusă de Victor Ciorbea nu va fi posibilă pentru că Iașul s-a desprins nu demult de această grupare sindicală, motivul fiind politizarea excesivă a acțiunilor sindicale din cadrul FSLI. În concluzie nu rămîne decît FSIPR, dar asta o vom hotărî la începutul anului viitor. Primul obiectiv, care sigur se va realiza pînă la 1 ianuarie este fuzionarea pe plan local a sindicatelor din învățămînt", a precizat profesorul Gheorghe Isvoranu.

În cazul retragerii sindicatului ieșean din Federația "Spiru Haret", federația ar pierde un sfert din numărul total de membri, Iașul fiind al treilea sindicat din învățămînt la nivel național. **(M. POPESCU)**

Ceferiștii nu renunță la ideea de a declanșa greva de avertisment

■ *aceasta este programată pentru data de 11 decembrie, între orele 7.00 - 9.00*

"***Conducerea SNCFR dorește să ne atragă în negocieri deoarece, conform legii, în timpul negocierilor nu am putea face grevă. Noi, însă, nu putem accepta propunerea de a negocia cu conducerea SNCFR pentru bani pe care nu-i are***" - a declarat Ion Moisiuc, liderul Uniunii Teritoriale a Sindicatelor Feroviare din Moldova.

Acesta este prezent azi, 5 decembrie, la o întrunire a liderilor sindicatelor feroviare din toată țara cu președintele SNCFR, dr. ing. Nicolae Ionescu. Rezultatele întîlnirii vor fi comunicate mîine, 6 decembrie, orele 10,00, într-o conferință de presă organizată la sediul Uniunii Teritoriale a Sindicatelor Feroviare din Moldova, din strada Zugravi nr. 77.

"***Așa cum am mai anunțat, în cazul nerezolvării problemelor noastre, vom organiza o grevă de avertisment luni, 11 decembrie a.c., între orele 7,00 și 9,00, cînd toate trenurile ce se vor afla în circulație se vor opri în prima stație pentru două ore după care își vor relua parcursul***" - a menționat Ion Moisiuc.

Sindicaliștii protestează împotriva disponibilizărilor masive care se anunță în perioada următoare. În anul 1996, 2000 de angajați ai Regionalei CFR Iași vor deveni șomeri, conform planului guvernului de reorganizare a SNCFR. Din cei 580 de mecanici de locomotivă vor fi disponibilizați 470. ***"Locomotivele vor fi conduse de un singur mecanic. În aceste condiții, nu mai este posibilă supravegherea permanentă a stării tehnice a locomotivei care era făcută de ajutorul de mecanic. Se vorbește de rentabilizarea transportului pe calea ferată. Nu s-a făcut în acest scop nici o îmbunătățire tehnică sau organizatorică. S-a luat numai decizia de a fi dați afară angajații"*** - a precizat Ion Moisiuc. Ceferiștii acuză guvernul că datorită politicii sale dezastruoase SNCFR înregistrează pierderi.

Ion Moisiuc, liderul sindicatelor feroviare din Moldova2

Datoria societății feroviare către stat depășește 500 miliarde lei. O cauză, după cum remarcă numeroși angajați, o reprezintă necorelarea prețului transportului cu costul consumului de combustibil, energie electrică și lubrifianți. La aceasta se adaugă cheltuielile pentru întreținerea infrastructurii căilor ferate (locomotive, vagoane, linii), care sînt suportate din încasările realizate de CFR, și nu din subvențiile guvernului. Sumele acordate de guvern sînt în mod constant mai mici decît cele necesare, ceea ce a dus la degradarea parcului de locomotive și vagoane. ***"În aceste condiții nu ne pot mira numeroasele cazuri de deraiere în parcurs a vagoanelor care au creat însemnate pagube materiale. Confortul călătorilor și condițiile de lucru ale CFR-iștilor sînt departe de cerințele unui transport civilizat. Vagoanele recondiționate la REMAR Pașcani, de exemplu, oferă condiții de călătorie mai proaste decît cele inițiale. Au fost transformate în vagoane comune, cu scaune din material plastic, numai jumătate din numărul ferestrelor putîndu-se deschide. Gările se distrug și nu pot fi reparate din lipsă de bani. Această situație nu mai poate fi acceptată"*** - a subliniat Ion Moisiuc. **(Lucian RADU)**

O licitatie esuată

Nimeni nu a vrut ieri să cumpere fosta IUPSR

Continuare din pagina 1 A

Dacă după prima ședință, ca în cazul de față, nu au fost vîndute, valoarea acțiunilor scoase la licitație va fi redusă cu cinci la sută". Alexandru Bratu a precizat că este de așteptat ca în prima rundă a procedurii de licitație să nu se înregistreze o mare afluență de licitanți, sau chiar nici unul, deoarece valoarea de vînzare este foarte ridicată. Ca atare, FPS a prevăzut o a doua rundă de licitație, în care, pentru o parte dintre societățile în cauză vor fi stabilite facilități de plată cumpărătorilor, printre aceste unități aflîndu-se și S.C. SUPREM S.A. Reprezentantul FPS București a mai adăugat că vînzarea, contra numerar, a pachetelor de 40 la sută din acțiunile societăților comerciale (la care subscrierea de cupoane se va încheia la sfîrșitul lui 1995) se va desfășura pînă la 31 martie 1996, după această dată urmînd a avea loc regularizarea între FPS și cele cinci FPP.

Menționăm că S.C. SUPREM S.A. Iași, al cărei obiect de activitate este producția de utilaje și piese de schimb pentru industria lemnului și a cimentului, a fost inclusă în primele 10 firme din țară ale căror acțiuni au fost scoase la vînzare, contra numerar, în această perioadă.

Sîmbătă si duminică

Au fost aplicate peste 40 de sancțiuni pentru furturi de material lemnos

Inspectoratul Judetean de Politie Iași și ROMSILVA - filiala Iași au organizat sîmbătă și duminică, în cîteva comune din județ, ample acțiuni de combatere a furtului, transportului și valorificării la preț de speculă, fără forme legale, a materialului lemnos. Au fost aplicate peste 40 de sancțiuni contravenționale. Astfel, Paul Tican (26 ani), din Ciurea, Dan Avădanei (32 ani) și Dumitru Andrei (40 ani) din Bîrnova au fost găsiți transportînd 1,5 m.c. material lemnos, fără să posede autorizație. Au fost amendați cu cîte 25.000 lei, conform Legii 2/1987 și li s-a confiscat lemnul furat. În aceeași situație au fost prinși Vali Odobașă (34 ani) și Liviu Odobașă (19 ani), din comuna Voinești, fiind sancționați cu cîte 25.000 lei. **(Valentin ISPIR)**

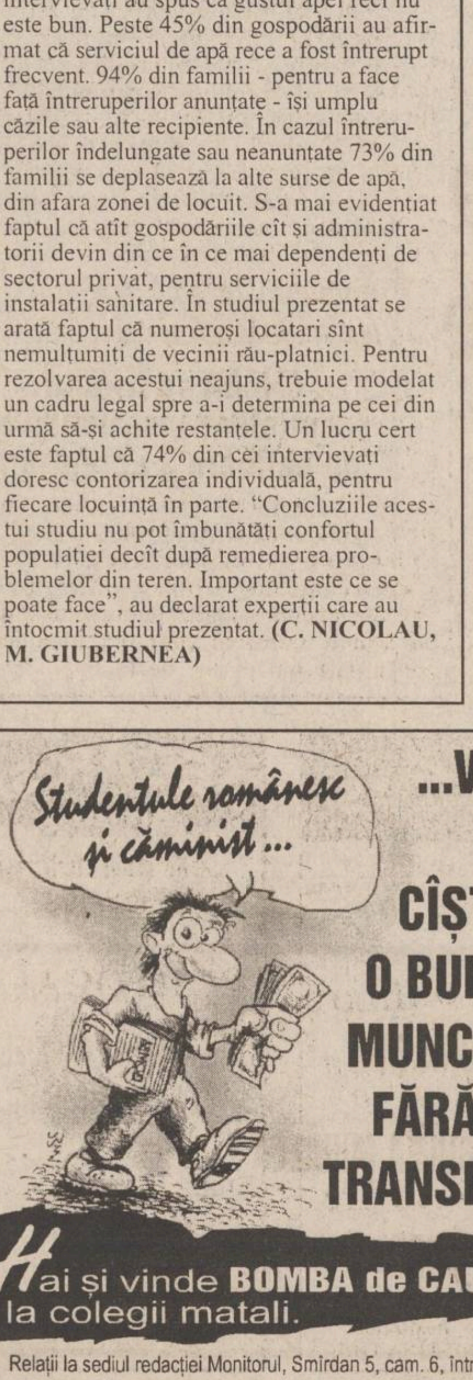

Studentule românesc și căminist ...

...VREI SĂ CÎȘTIGI O BURSĂ MUNCIND FĂRĂ SĂ TRANSPIRI ?

Hai și vinde **BOMBA de CAUCIUC** la colegii matali.

Relații la sediul redacției Monitorul, Smîrdan 5, cam. 6, între orele 16-20.00

CETĂȚENI !

în curînd va apărea

Flacăra Iașului

ziar județean de informații, note și comentarii

Flacăra Iașului

ziarul care stă de vorbă cu oamenii !

TURISM AGPI

Agenția PROSPER INTERNATIONAL

Iași, str. G. Ureche nr. 3
Bl. W. Mărăcineanu (în spatele Tribunalului, lîngă "Exclusiv")
Tel. 032/210932, 213130, 213122

REVELION '96
ÎN RATE!

SOVATA - HOTEL HEFAISTOS**

Sejur 6 zile, pensiune completă,
masă Revelion, masă festivă,
carnaval 1 ianuarie 1996, centrală termică
proprie, pîrtie amenajată la 100 m...

... TOTUL CU NUMAI 338.000 lei!
plătibili în 2 RATE LUNARE!

nou!

Magazinul MATERNA

Iași, str. Ștefan cel Mare și Sfînt nr. 14

VINDE MĂRFURI CU

PLATA ÎN RATE

Vă oferim un bogat sortiment de produse

◆ ELECTRICE
◆ ELECTRONICE
◆ UZ CASNIC
◆ CONFECȚII

Plata - în 6 rate lunare, cu un avans minim de 30% din valoarea mărfurilor cumpărate și o dobîndă de 5% lunar.

MONITORUL DE IAȘI

De la începutul anului

Agenția pentru protecția mediului a încasat doar 60% din amenzile date

De la începutul anului și pînă la 1 decembrie a.c., Agenția pentru Protecția Mediului Iași a aplicat un număr de 315 amenzi contravenționale, în valoare totală de aproape 77 milioane de lei. Dintre acestea, au fost încasate doar 185 de amenzi, adică 60 %, restul fiind contestate la judecătoriile locale. Un număr mare de amenzi s-a aplicat unor cetățeni din Miroslava (45 persoane), Vlădeni (30 persoane) și din zona Bucium a municipiului Iași (circa 10 persoane) care, locuind la blocuri ce-au aparținut fostelor IAS-uri, nu au respectat normele privind depozitarea deșeurilor menajere și a celor provenite de la animale (cele mai multe dintre aceste persoane dețin, contrar normelor traiului în comun, cotețe pentru animale și păsări). **(G.P.)**

La primăriile din județ

Vadim este părăsit de adepți

Ieri, pentru prima dată după scandalul iscat de senatorul Corneliu Vadim Tudor, despre care s-a relatat în presă, un primar din județul Iași a părăsit Partidul România Mare. Dintr-un comunicat trimis către Prefectura Iași, Costică Săcăleanu, primarul comunei Țuțora a declarat că, începînd cu data de 4 decembrie a.c., a renunțat la calitatea de membru al Partidului România Mare. "Am luat această hotărîre, întrucît nu mai pot fi de acord cu noua linie politică a partidului din care am făcut parte", a motivat primarul Costică Săcăleanu. Acesta nu a menționat însă, dacă rămîne independent sau trece la alt partid. La alegerile din 1992, Costică Săcăleanu a participat ca independent, trecerea sa la P.R.M. producîndu-se cu doar o jumătate de an în urmă. **(Mihai GIUBERNEA)**

Necazurile unor oameni mari

Lui Dan Cârlan i s-au furat 180 de treninguri și 40 de indispensabili

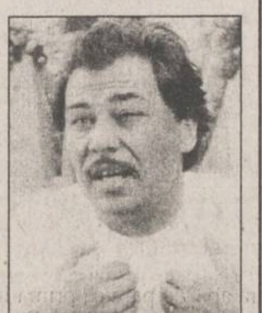

Viitorul candidat la funcția de primar al Iașului, Dan Cârlan **(foto)**, patronul firmei "Lynx" SRL a fost jefuit, au informat ieri surse ale Parchetului de pe lîngă Tribunalul Iași. Potrivit Parchetului, doi tineri din Iași, Ovidiu Agape (27 ani) și Cristian Rusu (31 ani), foști angajați la firma "Lynx", au sustras din depozitele societății bunuri în valoare de circa 3 milioane lei. Primele cercetări au relevat că tinerii au dat două spargeri, în august și octombrie 1995. Ei au luat din depozitele firmei 180 de treininguri și 40 de perechi de indispensabili. Autorii spargerii au fost arestați săptămîna trecută. **(Sorin SIMION)**

Pînă mîine la orele 18,00

Medicii își mai pot depune candidatura pentru Camera Federativă

Medicii din municipiul Iași, inclusiv cei pensionați în ultimii 5 ani, pot consulta Registrul medicilor, aflat la Direcția Sanitară cam. 88, după cum a precizat Ilarion Pulpea, președintele Camerei Județene a Medicilor Iași și vicepreședinte al Comisiei electorale județene Iași. În acest registru sînt înscriși medicii alegători ai Colegiului Județean al Medicilor Iași și ai delegaților la Adunarea generală a Colegiului Medicilor din România (C.M.R.). De asemenea, medicii care doresc își mai pot depune candidatura pînă la data de 6 decembrie, orele 18.00, caz în care trebuie să aibă semnătura de susținere din partea a cel puțin 20 de colegi. Lista definitivă a candidaturilor va fi afișată pe data de 7 decembrie a.c., orele 11.00, la sediul Comisiei electorale județene Iași. În perioada 7-9 decembrie a.c., se vor primi, de către această comisie, eventualele contestări privind candidaturile depuse.

"Reamintim colegilor că nu pot susține cu semnătura proprie decît o singură candidatură pentru Colegiul Județean al Medicilor și una pentru delegații la Adunarea generală a CMR. Este important pentru procedura alegerilor ca fiecare medic să-și verifice atît datele personale, cît și numărul cu care este înscris în Registrul medicilor" - a subliniat Ilarion Pulpea. **(Lucian RADU)**

Aspecte bizare în "Constituțiile" instituțiilor de învățămînt superior

Bioingineria - o tinichea ce se dorește a fi legată de coada UMF Iași

Universitatea de Medicină și Farmacie Iași se află în pragul adoptării unui document de o importanță covîrșitoare, ce va reglementa în viitor principiile generale după care se va desfășura viața științifică, didactică și administrativă a acestei vechi și prestigioase instituții de învățămînt superior din orașul nostru. Acest document este, de fapt, constituția universității și îmbracă forma unei carte universitare.

Carta Universitară a UMF se dorește a fi aprobată prin votul Senatului în cursul acestei săptămîni. O comisie formată din profesori ai UMF a redactat deja un proiect care a fost supus atenției membrilor comunității universitare a UMF. Însă acest proiect conține chiar de la început o modificare esențială: schimbarea denumirii Universității de Medicină și Farmacie în aceea de Universitate de Medicină, Farmacie și Bioinginerie. Deși nu a trecut decît un an de la înființarea Facultății de Bioinginerie, printr-o hotărîre de guvern, fără a fi vizitată, însă, de CNEAA, această specialitate impusă de "necesitatea progresului științific" apare surprinzător în titulatura instituției. Există rezerve în rîndul cadrelor didactice de la UMF și în privința altor prevederi din actualul proiect al cartei. Dar, după unele opinii, punctele fierbinți vor fi discutate la următoarea ședință a Senatului.

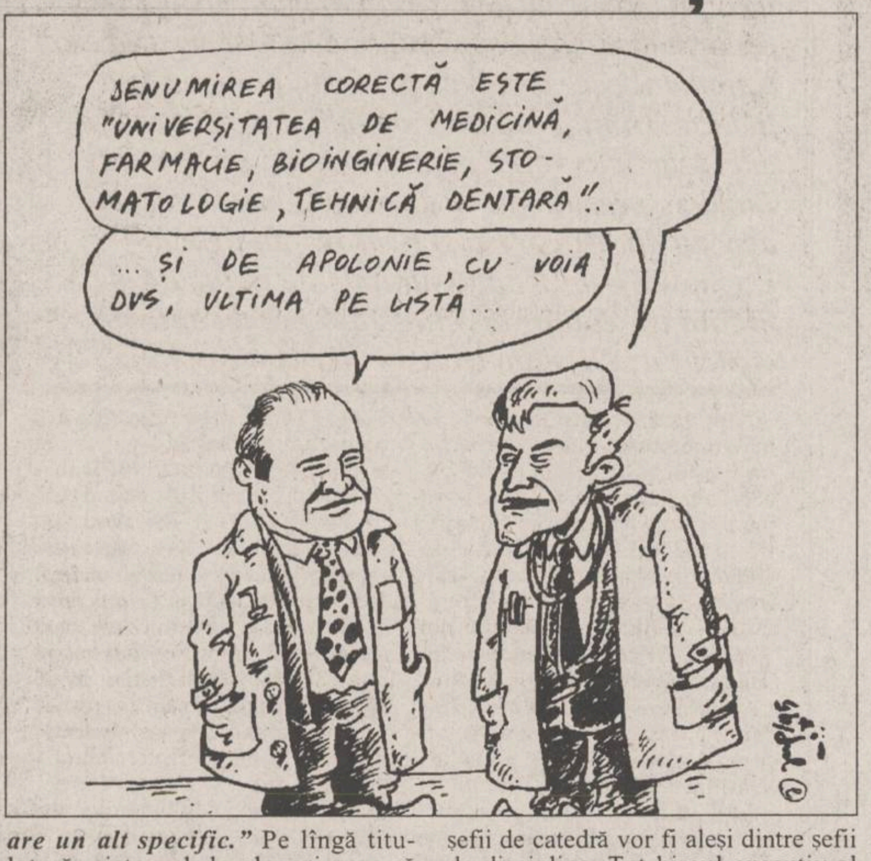

DENUMIREA CORECTĂ ESTE "UNIVERSITATEA DE MEDICINĂ, FARMACIE, BIOINGINERIE, STOMATOLOGIE, TEHNICĂ DENTARĂ"...
... ȘI DE APOLONIE, CU VOIA DVS, ULTIMA PE LISTĂ...
© '95

■ *Proiectul cartei universitare prevede schimbarea denumirii UMF*

Comisia care a elaborat proiectul ***Cartei Universitare a UMF*** a trimis copii la facultăți și discipline abia la sfîrșitul săptămînii trecute. Se poate observa graba cu care se încearcă validarea acestui proiect, avînd în vedere că data limită pentru depunerea unor amendamente este miercuri, 6 decembrie. Conducerea UMF a argumentat acest lucru prin faptul că Ministerul Învățămîntului a indicat urgentarea adoptării acestui document, însă fără a o impune. Actualul proiect al Cartei UMF nu este primul de acest gen în istoria instituției, acesta fiind elaborat, în mare parte, pe structura cartei anterioare. În condițiile legiferării autonomiei universitare, se impun completări în concordanță cu noile principii prezentate în ***Legea învățămîntului.***

Primul punct asupra căruia există unele opinii divergente este chiar cel legat de noua titulatură a instituției propusă în proiect, cea de Universitatea de Medicină, Farmacie și Bioinginerie. Chiar membri din conducerea actuală a UMF afirmă că introducerea bioingineriei medicale în numele instituției nu este justificată. Astfel, unii profesori susțin că titulatura Universitatea de Medicină ar fi suficientă, iar cea de Universitate de Medicină și Farmacie ar fi în spiritul tradiției școlii de medicină ieșene. În plus, unii susțin că schimbarea titulaturii nu se poate face decît ca urmare a unei hotărîri de guvern sau judecătorești. Pe de altă parte, prof. ***dr. Constantin Cotruț*** crede că ***"noua titulatură ar reflecta o realitate, de care personal sînt foarte mîndru. Într-un titlu al universității trebuie să se găsească toate elementele care formează această universitate: Medicina trimite la medicină și stomatologie, Farmacia care are un specific și Bioingineria care are un alt specific."*** Pe lîngă titulatură, sistemul de alegeri pare să constituie o problemă. După cum relatam într-un număr anterior și la adoptarea Cartei Universității "Al.I. Cuza" au existat mari divergențe în ceea ce privește sistemul de alegeri.

■ *Un sistem de alegeri care a stîrnit controverse*

Proiectul Cartei UMF propune un sistem de alegeri destul de greoi. Astfel, după alegerea membrilor consiliilor profesorale, Senatului și a Rectorului, acesta din urmă desemnează prorectorii, secretarul științific și directorul administrativ, împreună cu care formează biroul executiv al Senatului. Într-un mod surprinzător, se propune în cartă ca șefii de disciplină să fie desemnați la rîndul lor de biroul executiv al Senatului. Ulterior, șefii de catedră vor fi aleși dintre șefii de discipline. Tot biroul executiv al Senatului desemnează și șefii de departamente, care sînt supuși validării Senatului, dintre șefii de catedre și discipline. Criteriile după care sînt desemnați șefii de discipline și catedre sînt cele de vîrstă și de grad, neamintindu-se nicăieri de criteriul competenței profesionale, așa cum ar dori unele cadre didactice.

■ *Alte aspecte bizare din carta universitară*

Un alt aspect interesant al sistemului de alegeri este faptul că proiectul menționează că din consiliile profesorale nu pot face parte decît profesori, conferențiari și reprezentanți ai studenților, iar din Senat numai profesori și reprezentanți ai studenților, celelalte grade didactice fiind obstrucționate. Un alt articol considerat ambiguu din proiectul Cartei UMF este cel privitor la constituirea unei comisii de disciplină, onoare, jurisdicție și regulamente. După cum se poate constata din conținutul articolului, nicăieri nu se prevede cum și de către cine sînt aleși sau desemnați membrii acestor comisii. În schimb, această comisie are puteri aproape discreționare, propunînd modificarea sau anularea unor hotărîri ale Senatului. Tot această comisie poate propune și sancțiuni pentru cadrele universitare, studenți și personalul nedidactic cu studii superioare, după o schemă foarte asemănătoare fostelor ședințe PCR. Astfel, sancțiunile respective pot fi: mustrare verbală, ordin observator, vot de blam, vot de blam cu avertisment, desfacerea contractului de muncă pentru cadrele universitare și exmatricularea pentru studenți.

■ *Proiectul este perfectibil*

Unii profesori din cadrul UMF au opinat că în cartă nu se fac referiri la statutul în UMF al unor cadre didactice care predau și au funcții de conducere în cadrul unor facultăți de profil particulare. De asemeni, s-a observat că nu se precizează nimic în legătură cu compatibilitatea unor funcții politice cu cele de la nivelul conducerii UMF. Acestea sînt doar cîteva dintre punctele proiectului Cartei UMF, pe marginea cărora se prevăd obiecții din partea membrilor comunității universitare.

De altfel, a precizat prorectorul prof. dr. Gheorghe Petrescu, copii după proiectul Cartei UMF se află în prezent la toate disciplinele din UMF, unde sînt citite în plen și comentate. În opinia unor șefi de catedre din UMF, cu care am discutat ieri, proiectul este perfectibil, însă nu se știe în ce măsură comisia care l-a elaborat va ține cont de observațiile și criticile membrilor comunității universitare. **(Simona ARADEI, Silviu LABEȘ)**

R.A.J.A.C. asistă nepăsătoare la o posibilă epidemie în Vlădeni

De o săptămînă, circa 200 de familii din Vlădeni - Iași, cetățeni care locuiesc la blocuri, nu mai pot folosi apa de la robinete, deoarece aceasta a devenit improprie consumului. Un afiș mare, lipit pe ușa Primăriei din localitate, avertizează sătenii asupra pericolului de îmbolnăvire la care se expun, dacă se continuă utilizarea apei așa-zise "potabile". Principalul vinovat de această situație este, din nou, R.A.J.A.C. Iași. Amintim că o întîmplare similară a avut loc la începutul lunii septembrie la Lunca-Cetățuii cînd, în plus, datorită apei necorespunzătoare calitativ, în localitate a izbucnit o epidemie de diaree acută.

■ *La robinete curge apă cu miros de pește*

Totul a pornit de la o sesizare semnată de 54 de cetățeni, trimisă pe 16 noiembrie ***Regiei Autonome "Apele Române", filiala Iași,*** și Agenției pentru Protecția Mediului. În misivă se arăta că apa de la robinete provenită din acumularea Hălceni, mizerabilă ca aspect, are un pronunțat miros de pește, amestecat cu alte mirosuri fetide. Sătenii incriminau ***S.C. PESCARIS S.A.***, care are în administrare această acumulare, arătînd că prin exploatarea piscicolă s-ar produce degradarea apei (oamenii afirmau că peștele ar fi hrănit cu dejecții animaliere și cu îngrășăminte chimice, care ar fi aruncate în lac).

■ *Constatările specialiștilor*

În urma controlului efectuat, săptămîna trecută, de către inspectori de la R.A. "Apele Române", Agenția pentru Protecția Mediului (APM), Inspectoratul Poliției Sanitare și Medicină Preventivă Iași (IPSMP), în prezența primarului și viceprimarului localității ***Vlădeni,*** s-a constatat că acuzațiile aduse întreprinderii piscicole sînt nefondate. ***"Nu s-au descoperit surse de poluare, respectiv depozite de substanțe chimice sau dejecții animaliere, care să fie folosite la hrănirea peștelui. De fapt, peștele fitofag care este crescut în această acumulare are un rol benefic în ce privește calitatea apei, pentru că se hrănește cu algele care provoacă acel miros urît",*** ne-a precizat ing. ***Alexandru Constantinescu,*** inspector-șef la APM. Explicația pe care au găsit-o specialiștii pentru mirosul de pește al apei este alta. Acumularea Hălceni este amenajată pe rîul Miletin, ce izvorăște de undeva, din județul Botoșani, și care ajunge în județul Iași gata poluat - principalul agent poluant fiind stația de epurare de la Flămînzi. ***"În plus, condițiile naturale fac ca apa de pe Miletin să fie mai încărcată în nutrienți (azot, fosfor) în lunile de vară, favorizînd dezvoltarea unor alge, indicate de literatura de specialitate ca fiind algele albastre. Prin degradarea acestor alge apare acel gust și miros de pește, neplăcute",*** ne-a explicat ing. ***Constantin Avarvarei,*** șef birou Protecția Calității Apei din cadrul R.A. "Apele Române".

Analizele făcute apei potabile au arătat depășiri ale conținutului de substanțe organice, azotiți, amoniu, precum și ale conținutului de substanțe biologice, cum ar fi colii fecali și altele. Această situație a fost posibilă datorită faptului că stația de tratare a apei de la secția mixtă Vlădeni, administrată de R.A.J.A.C. Iași, ***"nu efectua, la data controlului, clorinarea apei în conformitate cu legile sanitare în vigoare. De asemenea, o parte din aparatura de dozare era defectă, personalul dovedind neglijență în exploatarea stației",*** declară inspectorul-șef Alexandru Constantinescu, adăugînd că APM a interzis consumul apei pentru băut.

■ *Pînă și cîntarul cu care se măsoară substanțele de clorinare este defect*

De altfel, IPSMP a afirmat că stația de tratare a apei din Vlădeni nu îndeplinește condițiile de autorizare sanitară. ***"Pînă și cîntarul era defect. Practic, operațiile se făceau în mod empiric, neexistînd posibilități de control a clorinării, de pildă. Ori, se știe, prea mult clor e cancerigen, prea puțin - apă necorespunzătoare. Stația trebuie neapărat pusă la punct, pentru ca procedeele de tratare a apei - decantare, filtrare, clorinare etc. - să poată fi respectate. Nu e de mirare că s-a ajuns la această situație atît timp cît personalul stației nu are pregătire de specialitate. În urma controlului, s-a hotărît sistarea alimentării cu apă potabilă, pînă cînd R.A.J.A.C.-ul va lua măsuri pentru rezolvarea problemei",*** ne-a mai declarat ing. Constantin Avarvarei. De la APM am fost informați, însă, că apa nu s-a închis, oamenii fiind doar avertizați să nu o folosească pentru băut, ci numai în gospodărie, fapt confirmat și de cetățenii localității.

■ *Pentru RAJAC, apa de la Vlădeni este potabilă*

Pe de altă parte, ing. ***Ioan Orbu,*** director comercial la R.A.J.A.C. Iași nu ne-a putut spune cu precizie dacă stația a fost închisă: ***"nu știu ce rezultate au obținut din analize cei de la APM, dar noi am făcut analize duminică și au ieșit destul de bune. Apa este potabilă".*** O concluzie destul de surprinzătoare avînd în vedere problemele grave constatate, la fața locului, de inspectorii aflați în control săptămîna trecută. Menționăm că R.A.J.A.C. Iași este pasibilă de a fi amendată, de către IPSMP, cu două milioane de lei. **(Gynella PARFENIE)**

Pînă la sfîrșitul lunii

Acumularea Ciric I va fi golită de apă

Pînă la 30 decembrie a.c., acumularea *Ciric I* va fi, la rîndul său, golită de apă, după ce, în luna noiembrie, *Ciric II* a fost supusă aceleiași operații. Săptămîna trecută, inspectori de la ***Agenția pentru Protecția Mediului*** (APM) Iași și de la Primăria Iași au efectuat un control în zona Ciric, constatîndu-se că doar șapte din cei 16 agenți economici care posedă obiective de agrement în zonă au obținut autorizațiile de mediu. Acestea atestă că unitățile respective și-au amenajat fose septice, încheind un contract de vidanjare cu RAJAC Iași. SC SUPREM SA, Clubul Sportiv Nicolina, RENEL Iași, ELECTROMONTAJ București, Administrația taberelor școlare nu au depus documentațiile pentru obținerea autorizației, dar au început lucrările pentru executarea foselor septice. Cînd se efectua controlul de către APM, în zona Ciric erau în funcțiune doar două unități, dintre care una, SC POLIS CIPS nu avea autorizație, pentru care motiv a primit o amendă de un milion lei. APM precizează că repunerea în funcțiune în sezonul estival 1996 a obiectivelor din zona Ciric se va face numai după obținerea autorizațiilor de mediu. Pînă atunci, APM a solicitat sistarea alimentării cu apă a unităților găsite în neregulă. Amenajarea acestor fose septice este doar o soluție provizorie, care nu rezolvă definitiv problema poluării Ciricului, ba chiar ar putea să o accentueze (caz în care ar fi afectate nu numai apele lacului, ci și solul, respectiv pînza freatică), dacă aceste unități nu au grijă ca vidanjarea să se efectueze la timp. Canalizarea zonei Ciric, al cărei proiect există, va putea fi realizată în momentul în care va fi numit un coordonator unic al zonei. **(G.P.)**

SYSCAD
Calculatoare
ATRONIC - S.U.A.
Imprimante SEIKOSHA
EPSON, OKI, HP, STAR
Centrale telefonice
Copiatoare, faxuri
Componente, accesorii și consumabile
Reîncărcare cartușe imprimante
Toner pentru copiatoare
Tehnoredactare
Îndosariere cu arc
Telefon 032- 213785
115811
Fax 032- 213785

cea
mai
sigură
investiție
în electronică
CARCASELE
TEKO
BRECO
Electric Puls
tel. 230059, fax 230094

SOCIETATEA DE ASISTENȚĂ FINANCIARĂ ȘI INVESTIȚII
FINANCIAL SERVICES AND INVESTMENT COMPANY
SAFI SA
FONDUL MUTUAL AL OAMENILOR DE AFACERI
Datele la zi valabile începînd de LUNI, 4 DECEMBRIE 1995.
Număr C.I. în circulație: tip A 135.737
tip B 243.377
tip C 3.356.896
Activul net: 384.184,1 milioane lei
Valoarea la zi a certificatelor de Investitor (C.I.):
tip A: 624.000 lei - la răscumpărare
tip B: 156.000 lei - la răscumpărare
tip C: 78.000 lei - la vînzare
Puteți cumpăra certificate de investitor, zilnic, între orele 9.oo-17.oo, de la sediul firmei
Elvila Internațional
din Piața 14 Decembrie 1989 nr. 2 bis, et. 2, Iași.
Telefon 032/112220, 211014.

RADIO NORD-EST
RADIO NORD EST IASI
Astăzi, în emisiunea FIR DIRECT veți fi, din nou, în legătură cu orașul:
○ relatări în direct
○ informații utilitare
○ știri
○ agenda zilei
○ concurs cu premii atrăgătoare
FIR DIRECT
211550
FIR DIRECT
de luni pînă vineri,
între orele 10⁰⁰ - 14⁰⁰
Realizator:
CRISTINA ȚILICĂ

DECAR srl
en gros
cele mai dulci și gustoase
PORTOCALE
import Grecia
(Gillas)
calitate extra !
Prețurile cele mai mici din Moldova !
Livrarea zilnic,
Bd. Chimiei nr. 35,
tel. 176610.

MONITORUL FINANCIAR

Pentru a pleca la Ministerul Industriilor

Directorul general executiv al FPS a demisionat din funcție

Directorul general executiv al FPS, Constantin Dumitru, și-a înaintat, la sfîrșitul săptămînii trecute, cererea de demisie din functie, presedintelui Consiliului de Administratie al Fondului, Emil Dima. Conform articolului 88 din Codul Muncii, "avînd în vedere importanta poziției pe care o detine, directorul general a solicitat un răspuns scris, în termen de 30 de zile, la cererea de demisie", au declarat, luni, Agenției Mediafax, surse din FPS. Indiferent de răspuns, după toate probabilitătile, "numărul doi" al FPS va pleca din institutie, afirmă aceleasi surse. Conform unor informatii provenite din mediul guvernamental, lui Dumitru i s-au avansat deja propuneri legate de numirea într-o nouă functie, fie la Ministerul Industriilor, fie la Departamentul Privatizare din cadrul Consiliului pentru Coordonare, Strategie și Reformă Economică al Guvernului. De profesie inginer, membru al PDSR, Constantin Dumitru, a fost înainte de 1989 ministru adjunct la Ministerul Industriei Construcțiilor de Masini. Pînă la rezolvarea cererii sale, directorul general demisionar va rămîne în functie pentru rezolvarea problemelor curente.

Numai dacă sînt molizi

Pomii de Crăciun sînt admiși la export

Agenții economici pot exporta, începînd cu 1 decembrie a.c., pomi de Crăciun - specia molid (Picea Abies). Exportul acestor produse (poziția tarifară 0604.91.29) va fi supus licentierii în scop statistic, conform Ordinului ministrului Comertului nr.58/30.11.1995. Licentele de export vor fi eliberate de Ministerul Comertului, cu avizul prealabil al Ministerului Apelor, Pădurilor și Protectiei Mediului. Celelalte specii de pomi de Crăciun (din brazi nobili si brazi nordici) rămîn în regim de neadmitere temporară la export. Ordinul nr.58/30.11.1995 modifică prevederile Ordinului nr. 10/28.01.95 privind mărfurile contingentate și cele neadmise temporar la export, prin care exportul pomilor de Crăciun era interzis temporar.

Dezvoltarea colaborării economice

Statele Unite și Rusia vor semna un acord de cooperare în domeniul titlurilor de valoare

Statele Unite si Rusia vor semna, în prima decadă a acestei luni, un acord de cooperare în domeniul titlurilor de valoare, care le va permite să facă schimb de informatii pe această temă, a anuntat vineri Comisia pentru Titluri de Valoare (SEC) a SUA, citată de REUTER. Acordul, urmînd să fie inclus în memorandumul de înțelegere dintre cele două țări, va oferi administrației americane posibilitatea de a extinde asistenta tehnică pentru dezvoltarea pieței bursiere ruse, a precizat Michael Mann, seful diviziei de afaceri internationale a SEC. Potrivit aceleiași surse, președintele SEC, Arthur Levitt va călători la Moscova, unde va semna, pe 7 decembrie, memorandumul de înțelegere dintre Rusia și SUA. La ceremonia semnării, partea rusă va fi reprezentată de prim vice-premierul Anatoli Ciubais.

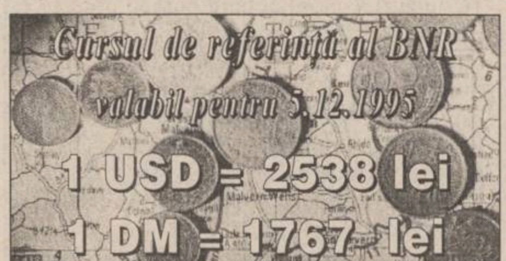

Cursul de referință al BNR
valabil pentru 5.12.1995
1 USD = 2538 lei
1 DM = 1767 lei

Cursul de schimb al principalelor valute valabil pentru 5.12.1995

Casele de schimb valutar	Dolar SUA		Marca germană	
	C	V	C	V
Banca Agricolă (tel. 146117)	2643	2693	1838	1873
Banca Dacia Felix (tel. 145125)	2800	3050	1800	2050
B.R.D (tel. 211340)	2590	2640	1802	1838
Credit Bank (tel. 117591)	2600	2660	1780	1855
Casa de schimb Hygeco (tel. 112035)	2800	3099	1950	2199
Casa de schimb "Edmond" (tel. 115309)	2590	2690	1801	1836
Casa de schimb ACR (tel. 112345)	2800	2900	1900	1950
BANKCOOP (tel. 211236)	2750	2850	1800	1900
Casa de schimb Italian (tel. 213123)	2800	3100	1990	2100
Banca "București" (tel. 212009)	2650	2850	1820	1966

Alte motive care pun pe gînduri magistrații

Criza din Justiție nu constă numai în lipsa de inamovibilitate a judecătorilor

Excepția invocată de revoluționarul Nicolae Dide (în urmă cu cîteva săptămîni, acesta a recuzat completul care îi judeca procesul din cauză că judecătorii nu erau inamovibili) a constituit un adevărat "duș rece" pentru actualii guvernanți. Imediat, prevalîndu-se de același motiv, zeci de avocați din București și Brașov i-au urmat exemplul, recuzînd instanțele de judecată și creînd un colaps justițiar fără precedent. De ce a făcut uz Nicolae Dide de această excepție?

Președintele Iliescu pare a fi autorul moral al crizei din Justiție

După cum v-am mai informat, acordarea inamovibilității unui judecător presupune ca acesta să nu poată fi transferat, înlocuit sau destituit din funcție. În momentul în care cauza lui Dide a ajuns pentru a doua oară în fața instanței (amintim că Dide l-a dat în judecată pe ***Valeriu Buzea*** acuzîndu-l de calomnie, pentru un articol semnat de acesta în ***"România Mare"***. Initial Dide a cîștigat procesul, dar Buzea a atacat sentința la Tribunalul municipiului București), s-a presupus că asupra judecătorilor se vor face presiuni și, de frica transferului sau chiar a destituirii, aceștia ar putea pronunța un verdict incorect. Făcînd uz de prevederile articolului 129 din Legea de organizare judecătorească, în care se prevede că toate cauzele trebuie judecate de judecători inamovibili, Dide a recuzat completul. Asemeni lui au procedat și alți avocați, punînd practic instanțele în imposibilitate de a mai judeca.

Mai mult decît atît, avocații au declarat că începînd din luna august 1993 - cînd a expirat termenul de acordare a inamovibilității - toate sentințele pronunțate de judecători amovibili (care pot fi înlocuiți, transferați sau destituiți și care nu sînt numiți în funcție de președintele țării) sînt nule, pe baza aceluiași articol 129.

Situația a devenit extrem de tensionată. Deși excepția lui Dide era valabilă, a apărut o problemă care ar fi creat o stare a Justiției unică în lume: aceea de a rejudeca un număr imens de cauze, multe avînd soluții definitive și irevocabile. Astfel, pe umerii judecătorilor inamovibili, care trebuiau să soluționeze cererile de recuzare, a fost pusă o sarcină prea mare, avînd în vedere faptul că o eventuală "eroare" din partea acestora ar fi fost dezastruoasă. Așadar, rezolvarea a fost mai mult decît simplă, problema fiind soluționată de însuși președintele țării: judecătorilor recuzați li s-a acordat inamovibilitatea.

Este însă inamovibilitatea o garanție a corectitudinii sentințelor?

Există deocamdată o reținere în a se da un răspuns corect la această întrebare. Ce folos că judecătorul este inamovibil, dacă procesul poate fi încredințat, fără nici o procedură specială, ci doar pe baza unei banale programări a judecătorilor, unui alt complet de judecată.

Un alt impediment vine chiar din partea Curții Supreme de Justiție, prin aprobarea fără nici o îngrădire a cererilor de strămutare. Practic, prin cererile de strămutare se recuză toate completele de judecată dintr-o instanță, iar această cerere ar trebui să fie foarte bine întemeiată. Or, în ultimii ani, Curtea Supremă de Justiție a admis peste 90% din cererile de strămutare venite din partea justițiabililor ieșeni.

Există temeri, pe de altă parte, că un judecător inamovibil nu va putea fi sancționat prompt în cazul unor abuzuri.

Cu toate acestea, partea pozitivă a acordării inamovibilității este evidentă.

În primul rînd pentru siguranța judecătorului. Apoi, pentru corectitudinea unor sentințe judecătorești. Nu trebuie trecut cu vederea nici faptul că, datorită inamovibilității, judecătorul este mai aproape de independență și, implicit, mai puțin supus puterilor executive și legislative. **(A. SCUTELNICU)**

Orgoliile din cadrul PNȚ-CD pot dezbina Opoziția

■ *afirmă senatorul PD de Iași Dan Vasiliu*

Orgoliile care există în PNT-CD pot dezbina Opozitia, a declarat ieri ***Dan Constantin Vasiliu***, secretar PD și vicepresedinte al Senatului, în cadrul conferintei de presă a PD - Iași.

Senatorul PD a reliefat necesitatea ca în alegerile locale și generale din anul 1996, partidele de Opozitie să colaboreze, invocînd în acest sens, întîlnirea din cursul lunii octombrie a.c. dintre fostul lider PNT-CD, ***Corneliu Coposu***, și președintele PD, ***Petre Roman***. Dar, a menționat, senatorul Dan Vasiliu, ***"în PNȚ-CD există orgolii vizavi de preluarea conducerii partidului"***.

"Există un testament al lui Corneliu Coposu potrivit căruia Radu Vasile trebuia să fie președinte executiv al PNȚ-CD. Ion Diaconescu (președintele PNȚ-CD - n.r) spune că acest testament nu există, iar Radu Vasile susține că există" - a adăugat senatorul PD.

Referitor la alegerile care vor avea loc în anul 1996, senatorul Dan Vasiliu a declarat că PD va prezenta liste complete de candidati pentru posturile de primari si consilieri în toate județele țării. În județele unde PD nu va reuși să prezinte liste complete, acestea vor fi întregite prin cuprinderea unor candidati PSDR. În ceea ce privește județul Iași, PD va înainta liste cu candidati proprii. În aceeași ordine de idei, senatorul PD a menționat seminarul cu tema ***"Modalități de pregătire și desfășurare a unei campanii electorale"***, seminar care a fost susținut de lectori ai Partidului Laburist din Marea Britanie, în perioada 3-4 decembrie, la sediul PD Iași. **(Monica TOMA)**

Civilizatia omului de tip nou

Cocoșii familiei Tiron - o fanfară care cîntă între orele 4 și 6 dimineața

După cum s-a mai scris în cotidianul ***"Monitorul"***, una din problemele Iasului este transformarea acestuia într-un hibrid sat-oraș, prin amenajarea pe lîngă blocuri a unor adevărate crescătorii de animale. Pe lîngă focarul de infecție pe care îl reprezintă, aceste crescătorii deranjează, de cele mai multe ori, locatarii unui bloc întreg. O astfel de situație există pe strada Primăverii, sc. A. În spatele blocului, pe un spațiu îngrădit, familia ***Tiron*** creste găini, cocosi, rate și gîște. Desi vecinii spun că acolo sînt aproape 25 de păsări, ***Rodica Tiron*** precizează că ***"nu am decît vreo opt păsări, pe care le tai de sărbători"***. Plină de bunăvoință, proprietara a permis redactorului să viziteze crescătoria. Pe lîngă cotețul de lemn, înalt de doi metri, sînt stivuite fel de fel de lucruri: lemne, bucăți de metal (după cum se observă în fotografie) etc. Găinile si rațele nu erau acolo, ci pe spațiul verde al blocului, cît a mai rămas, scurmînd de zor. Acolo erau, în schimb, sobolanii dolofani, printre cocenii de porumb rămași de la hrana găinilor. De mirosit, într-adevăr nu mai miroase acum, dar nu pentru că ar fi curățenie, ci din cauza frigului. Vecinii povestesc că toată vara familia Tiron a crescut în poiata improvizată și un soi de cocoșei ce cîntau continuu, de la ora 4 la ora 6 dimineața. În replică, Rodica Tiron spune că ceilalți locatari sînt invidioși și că, de fapt, nu are păsări decît de o lună de zile, pentru sărbători. Dar este greu de crezut că familia Tiron, formată din doi adulți și un copil, va mînca de sărbători toate cele 20 de păsări. ***"Ce să fac cu ele. Le mîncăm, că și așa, în ultima perioadă ne-au fost furate vreo patru păsări. Nici nu vă închipuiți ce răi sînt oamenii!"*** - se plînge Rodica Tiron. **(Dana PAVEL)**

Nici o persoană cu handicap nu lucrează în cadrul Secretariatului de Stat pentru Handicapați

■ *din acest motiv, persoanele cu handicap nu pot participa la luarea deciziilor care-i privesc*

La o recentă consfătuire a Organizatiei Nationale a Persoanelor cu Handicap din România (ONPHR), ce a avut loc la Alba-Iulia, s-a pus din nou problema inaccesibilității persoanelor cu handicap la fundamentarea deciziilor ce îi privesc direct. Instituția guvernamentală creată în 1990, Secretariatul de Stat pentru Handicapati, are în schema sa de personal aproximativ 400 de persoane valide si nici o persoană cu deficiență. ONPHR contestă utilitatea acestui "pseudominister" cu un număr ridicat de direcții în structura sa, dar care dă dovadă de obtuzitate față de dorințele și nevoile persoanelor cu handicap. Reprezentanții organizațiilor persoanelor cu deficiente au discutat si alte probleme majore cum ar fi reașezarea criteriilor de expertizare medicală, prin determinarea în procente a stării de handicap și nu prin cele trei grade de invaliditate, recenzarea corectă a persoanelor cu handicap și determinarea necesarului de protecție. S-a ajuns la concluzia că actuala legislatie contribuie la integrarea socială a persoanelor cu handicap, ci continuă să promoveze dependenta socială și inactivitatea acestei categorii. ***"Am convingerea că pînă nu vom adopta o atitudine de presiune față de cei ce ne ignoră, nu vom obține respectarea dreptului și șanselor noastre de integrare"***, a precizat ***Mihai Panaite***, secretar general al ONPHR. **(Dana PAVEL)**

Simpozion pe tema protecției consumatorilor

În perioada 29 - 30 noiembrie, la Focșani, a avut loc un simpozion-consfătuire, organizat de Confederatia "Moldova" pentru protecția consumatorilor. La simpozion au participat reprezentanți ai tuturor asociatiilor pentru protecția consumatorilor (APC) din judetele Moldovei, precum și reprezentanti ai judetelor Prahova, Buzău, Brăila și ai municipiului București. Din partea judetului Iași au participat reprezentanti ai APC "Procons" Iași, APC "Procons Remar", Pașcani și APC "Unirea, Hîrlău.

În cadrul întîlnirii a fost prezentat un raport-sinteză privind activitatea Confederației "Moldova" pentru protecția consumatorilor.

În continuare, reprezentanții asociatiilor din județele Moldovei au discutat unele aspecte din activitatea desfășurată de la înfiintarea asociatiilor pentru protecția consumatorilor, accentuînd greutățile întîmpinate. La modul general, cea mai importantă problemă cu care se confruntă aceste asociații este lipsa banilor.

O altă temă de discuție a fost relatia dintre aceste asociații (organizații neguvernamentale) și oficiile județene pentru protecția consumatorilor, aflate în subordinea guvernului. Referitor la acest subiect, cei prezenți au ajuns la concluzia că pentru a-și atinge scopurile, aceste organisme trebuie să conlucreze. **(Costel STROESCU)**

IASICON
Garanția calității construcțiilor !
B-dul T. Vladimirescu nr. 32 A; tel. 177443, fax 145343

RADIO NORD-EST IAȘI 72,44 MHz
vă prezintă un nou concurs:
TRANS NORD-EST EXPRES

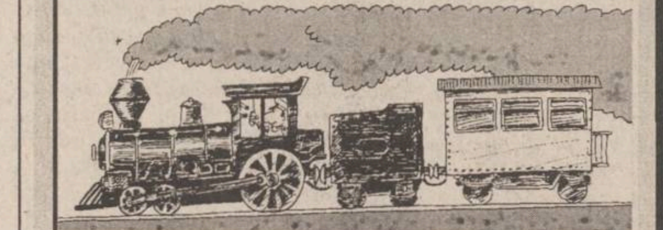

SPONSORUL CONCURSULUI
Joi,
7 decembrie 1995
între orele 19⁰⁰-21⁰⁰
Telefon 211550
SC FLORID SRL
dealer autorizat al produselor cosmetice WELLA

INSTITUTUL DE CERCETARE ȘI INGINERIE TEHNOLOGICĂ
FIBRESIN S.A. Iași
Calea Chișinăului nr. 29
tel/fax 137389; telex 22251
Institut unic specializat în lucrări de cercetare și inginerie tehnologică în domeniul firelor și fibrelor sintetice, execută studii ample mecano-reologice, fizico-structurale la polimeri și fibre, analize de structură fină la monomeri și polimeri, analize chimice diverse de mare precizie, execută teste de prelucrabilitate ale noilor sortimente, teste de rezistență la radiații, intemperii și lumină.
Produce:
- granule FIBRESIN utilizate în industria încălțămintei
- agenți spălare a depunerilor carbonizate și a crustelor de oligomeri de tipul ATEX
- agenți detașare a surplusului de coloranți de tipul ATEXTIN
- agenți avivare și antistatizare de tipul AVIROM
- agenți lubrefiere și antistatizare de tipul AVITER

RTV EUROPA NOVA
prezintă
ROOL LK
Live

Miercuri, 6 dec. 1995, ora 21:30, în Disco Club No 1
Biletele se găsesc la standul Europa Nova, Et. 2 - Magazin Moldova, Sediul Europa Nova, Galeriile Anticariat

PECO
- BENZINĂ
- MOTORINĂ
- ULEIURI
- GPL
Str. Zugravi nr. 24
Tel. 142780

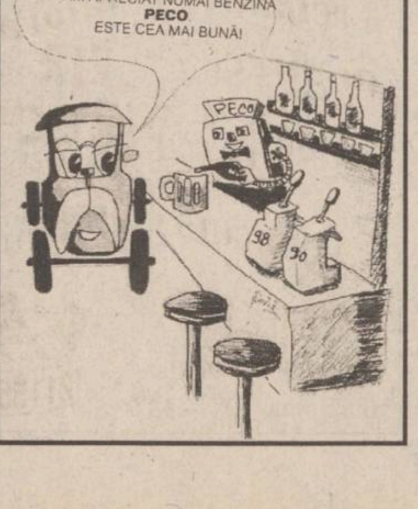

DE CÎND MĂ ȘTIU AM APRECIAT NUMAI BENZINA PECO ESTE CEA MAI BUNĂ!
PECO
98
90

Peste cîteva zile
în centrul orașului Iași
PRIMUL SALON AUTO
HYUNDAI
FIȚI CU OCHII ÎN PATRU !

MARȚI
5 decembrie 1995
Inclus în nr. 289 (1348)

monitorul
Sport

SPORT,
PUBLICITATE,
DIVERTISMENT
SECȚIUNEA B

Fotbal - Divizia Națională

Situația Politehnicii a devenit critică

Așa cum era de așteptat, meciul cu Sportul a fost deosebit de dificil. Bucureștenii au jucat cum juca Poli de obicei: doi fundași la marcaj, un mijloc elastic și două vîrfuri care așteptau momentul prielnic pentru a specula greșelile din apărarea gazdelor. Ieșenii au căzut în capcana întinsă și au intrat în "hora" jocului de angajament, în care gabaritul superior și plusul de pregătire fizică a oaspeților nu putea să nu iasă învingător. Datorită sărăciei repertoriului tactic, fotbaliștii ieșeni au apelat la soluția cea mai la îndemînă pentru a ataca: centrările înalte. Pradă ușoară pentru "turnurile de control" Petre, Bunaciu și Vochin (ultimii doi făcînd un marcaj perfect vîrfurilor gazdelor), toate mingile înălțate spre poarta lui Lucescu fiind respinse cu lejeritate de apărătorii amintiți. Nici intrarea lui Kerezsy nu a avut darul de a limpezi asaltul ieșenilor, deși veteranul gazdelor a fost singurul jucător care nu a abuzat de utilizarea "luminărilor", capitol la care campion a fost de departe, Apachiței. La mijlocul terenului, lipsa de inspirație a lui Căunei se pare că l-a molipsit și pe Cotan, a cărui scădere de formă din ultimele etape este evidentă. Singurii jucători ieșeni care au reușit să arate cîte ceva au fost Nemțanu și Urdaru, cu o mențiune în plus pentru capacitatea de efort a primului.

După această înfrîngere, situația Politehnicii a devenit critică. Să reușești să învingi acasă pe Inter Sibiu sau Petrolul, pentru ca apoi să pierzi în fața a două contracandidate la retrogadare, nu poate decît să ne îngrijoreze. "Renașterea" timișorenilor poate fi un exemplu de urmat. Acum, pînă nu e prea tîrziu. Pentru că altfel, cei ce scandau la sfîrșitul meciului de sîmbătă "Înapoi în «A»!" vor avea dreptate! **(Ovidiu MINEA)**

Andras Lörincz, o achiziție de la care suporterii ieșeni așteaptă mai mult

Marian Moldovan:

"Avem tineri talentați în grădina noastră!"

Referitor la situația actuală a echipei ieșene, duminică seara ne-a oferit o scurtă declarație și antrenorul juniorilor II, cei care nu iartă nimic în seria lor, prof. Marian Moldovan: "Jucătorii pe care i-am împrumutat echipei în campionatul trecut, la meciul de la Vîlcea, nu s-au făcut de rîs, ba chiar au demonstrat că pot face față la acest nivel, pentru că între A și Națională nu-i mare diferență. La acel meci au jucat Daniel Acatrinei, Radu Gavrilescu și George Onuț, care, repet, au arătat ceva. Este păcat să dăm bani aiurea, pentru jucători plafonați, chipurile experimentați, cînd avem în grădina noastră tineri care nu costă nici cinci bani! Drept dovadă, încă doi juniori au fost convocați la loturi: Robert Cheban pleacă în Israel cu lotul UEFA '98, pentru un turneu care se va disputa în perioada 28 decembrie - 3 ianuarie, iar Daniel Acatrinei va face cantonamentul de iarnă cu cei de la UEFA '97". **(G.A.)**

De astăzi și pînă pe 17 decembrie se dispută

Campionatul Mondial de hanbal feminin

■ *echipa României este în grupă cu Danemarca, Cehia, Slovacia și Canada*

Începînd de astăzi și pînă pe 17 decembrie în 6 orașe din Austria și Ungaria se vor disputa partidele celei de a XII-a ediții a Campionatului Mondial de handbal feminin. Echipa României face parte din grupa B, alături de Danemarca (campioana europeană en-titre), Cehia, Slovacia și Canada. Componența celorlalte grupe se prezintă astfel:

Grupa A: Norvegia, Suedia, Austria, Japonia, Coasta de Fildeș.

Grupa C: Germania, Rusia, Coreea de Sud, Angola, , China.

Grupa D: Ungaria, Croația, SUA, Ucraina, Brazilia.

Lotul echipei României este format din: Carmen Petca (Rapid), Cristina Dogaru (Electa Ljubljana), Elisabeta Roșu (Oltchim Rm. Vîlcea) - portari; Marinela Gyorfu (Rapid), Marinela Pătru (Oltchim) - extreme stînga; Mihaela Bobocea (Oltchim), Florica Vasile (Rapid) - extreme dreapta; Valentina Cozma (Podravka Koprivnika), Simona Iovănescu (Oltchim) - pivoți; Corina Ciolacu (IL Timișoara), Mihaela Apostol (Oltchim) - centri; Mariana Tîrcă (Podravka), Steluța Lazăr (Oltchim) - interi stînga; Lidia Drăgănescu (Borussia Dortmund), Roxana Gheorghiu (Oltchim) - interi dreapta. Echipa este însoțită de antrenorii Gheorghe Ionescu și Mircea Anton.

Meciurile acestei ediții a Campionatului Mondial de handbal se vor disputa în orașele Viena, Stockerau, Krems, St. Polten (din Austria), Budapesta și Györ (din Ungaria). Meciurile din grupe se vor desfășura după sistemul "fiecare cu fiecare", primele 3 clasate calificîndu-se în faza optimilor de finală. Echipele clasate pe locurile 4 și 5 vor juca meciuri de baraj pentru a accede în optimi, astfel: 4B-5A, 5B-4A, 4C-5D, 5C-4D.

Astăzi, echipa noastră debutează la Viena în compania reprezentativei Slovaciei, într-un meci ce va transmis în direct, de la ora 17.30, de TVR 1. **(Ion. C.)**

Volei feminin, Cupele Europene

Penicilina, între București și Zilina

Meciul de sîmbătă, cu Dinamo, n-a constituit pentru Penicilina decît o simplă repetiție înaintea dificilelor partide din turul întîi al Cupei Confederației Europene, pe care le va disputa la sfîrșitul acestei săptămîni. Dinamovistele, deși conștiente că o eventuală înfrîngere le-ar "îngropa" pe ultimul loc al clasamentului, n-au reușit - cu excepția primei părți din setul II - să ridice probleme majore echipei noastre. Singura armă cît de cît eficientă a gazdelor a fost serviciul, dar, cum cu o floare nu se face primăvară, ele n-au reușit să adune în cele 3 seturi decît 22 de puncte, prea puțin pentru o echipă cu pretenții...

Elevele lui Nicu Roibescu și Aurelia Ichim au evoluat într-o manieră profesionistă 100%, dominînd jocul atît pe plan tactic, cît și psihic, nefăcînd nici cel mai neînsemnat cadou fetelor de cealaltă parte a fileului. La sfîrșitul partidei, Tatiana Popa mărturisea că nu și-a făcut nici o problemă în privința acestui meci și că gîndul său zbura deja spre Cupele Europene.

După o zi de odihnă, Penicilina a intrat în linia dreaptă a campaniei "Zilina '95". Ieri dimineață, echipa ieșeană (jucătoarele Ruxăndoiu, T. Popa, Marian, Formagiu, A. Popa, Covaliciuc, Giurgea, Dulcianu, Simion, Rusu, Dochia, Sîrbu, antrenorii Nicu Roibescu și Aurelia Ichim, medicul Tiberiu Vlad) a plecat cu autocarul spre Piatra Neamț, unde a disputat un meci de pregătire cu echipa locală Petrodava. Astăzi, Penicilina urmează să se deplaseze de la Piatra Neamț la Oradea, unde va înnopta, iar mîine va pleca spre Slovacia. Gazda turneului din primul tur al Confederației Europene de Volei va fi orașul Zilina. Cîteva cuvinte despre acest oraș: se află în regiunea Stredoslovensky, de lîngă granița cu Polonia, la confluența rîurilor Vah, Kysuca și Rajcianka. Prima atestare a orașului datează din anul 1312, perioadă din care datează și cîteva monumente istorice de mare valoare. Cea mai veche clădire a orașului este Biserica Romană a Sfîntului Ștefan, construită în stil gotic. Baza industrială a orașului o constituie întreprinderile de prelucrare a lemnului, de fabricare a celulozei și maselor plastice. Populația orașului este de aproximativ 95.000 de locuitori.

Revenind la competiția propriu-zisă, trebuie spus că Penicilina va juca, în ordine, vineri, sîmbătă și duminică, cu echipa locală Spasa Zilina (principala favorită a turneului), Ionikos Atena (Grecia) și TVP Nova Mesto (Slovenia). Echipa clasată pe primul loc la sfîrșitul celor trei zile de jocuri va accede în faza grupelor semifinale.

Cititorii "Monitorului" vor putea afla amănunte de la acest eveniment sportiv de mare importanță prin intermediul trimisului special al ziarului nostru la fața locului. **(Ion C. TEODOR)**

Baschet masculin, Campionatul Moldovei

Basarabeni cu numere americane

■ *Politehnica Iași - BASCO Bălți 75 - 52 (46 - 26)*

Prima partidă a dublei întîlniri, care a avut loc la Sala Polivalentă, a fost la discreția ieșenilor, ei conducînd permanent pe tabela de marcaj. La pauză au fost 20 de puncte în avantajul ieșenilor, dar diferența a fost uneori la nivel de 30 de puncte. Dacă rezultatul final nu s-a înscris în aceste limite, ar trebui să le-o "reproșăm" puștanilor introduși de antrenorul Petre Măgurean, dar ar fi păcat. Dacă nici cu BASCO Bălți nu au posibilitatea să joace, cînd o vor avea? Apărarea a funcționat foarte bine, edificator fiind rezultatul înregistrat în min. 4: 9 - 0! Toți jucătorii înscriși de antrenorul ieșean pe foaia de arbitraj au fost introduși în teren, pe lista marcatorilor figurînd: Șestopal 11, Gheorghiu 16 (2X3), Lupu 10 (2X3), Murgoci 10 (o foarte plăcută surpriză evoluția tînărului de la "Informatică"), Baciu 8, Bucureșteanu 7 (el a fost menajat în repriza secundă), Anghel 6, Racu 5 (1X3) și Radu 2. Au arbitrat foarte bine Dorin Fumu și Ioan Savin, ambii din Iași. Observator din partea Federației de Baschet din Republica Moldova a fost "pensionarul", dar neobositul Ivan Gorbuleac. Echipa din Bălți a prezentat numere americane pe tricouri: 16, 17, ceea ce a derutat atît spectatorii, cît și oficialii. Arbitrii ar fi fost prea greu de păcălit... **(G. A.)**

În imagine, Florin Bucureșteanu, un jucător care promite

Scrimă

Alin Lupeică la Nancy

La concursul internațional de sabie de la Nancy (Franța), 9-10 decembrie, dotat cu trofeul DNP, contînd pentru Cupa Mondială, România va fi prezentă cu un lot format din Alin Lupeică, Daniel Grigore, Dan Găureanu, Lucian Buicea, Vilmoș Szabo și Adrian Cîrlescu.

PANORAMIC

Tragerea la sorți a saisprezecimilor Cupei României

Poli Iași va juca la Tg. Mureș

Ieri, la sediul Federației Române de Fotbal, s-a efectuat tragerea la sorți meciurilor 16-imilor Cupei României. Partidele vor avea loc sîmbătă, 16 decembrie, de la ora 11.00, pe terenul primelor formații, după următorul program:

Gloria Iris Cornești (Divizia B) - Gloria Bistrița
Dunărea Călărași (Divizia A) - FC Național
FCM Vaslui (Divizia B) - FC Argeș Pitești
Foresta Fălticeni (Divizia A) - Rapid
Armătura Zalău (Divizia B) - U Craiova
CSM Reșița (Divizia A) - Dinamo
Gaz Metan Mediaș (Divizia A) - Ceahlăul Piatra Neamț
Petrolistul Boldești (Divizia B) - Steaua
CFR Timișoara (Divizia A) - Sportul Studențesc
Danubiana București (Divizia B) - Poli Timișoara
Petrolul Stoina (Divizia B) - AS Bacău
Tractorul Brașov (Divizia A) - Inter Sibiu
Petrolul Drăgășani (Divizia B) - Oțelul Galați
ASA Tg.Mureș (Divizia A) - Poli Iași
FC Brașov - Farul Constanța
Petrolul Ploiești - U Cluj.

- Tragerea la sorți a partidelor din optimile de finală, programate pe 20 decembrie, se va efectua la data de 17 decembrie, ora 10.00, la sediul FRF.

Explicînd diferența dintre Lupu și Cantona

Cornel Dinu se aruncă la istorie

Directoul executiv al clubului de fotbal Dinamo București, Cornel Dinu, i-a declarat, în exclusivitate Agenției MEDIAFAX, legat de incidentul în care a fost implicat jucătorul Dănuț Lupu, de la Dinamo, după meciul cu Ceahlăul (0-0): "Nu am cunoștință de faptul că Lupu ar fi lovit un spectator; El a încercat să alerge după acel spectator". Conducătorul grupării din Șos.Ștefan Cel Mare consideră gestului lui Lupu de necomparat cu cel al atacantului francez Eric Cantona (suspendat, la începutul anului, pentru lovirea unui spectator cu picioarele): "Este o mare diferență între Cantona, care este normand și, prin strămoșii săi, a participat la...bătălia de la Hastings (anul 1066, n.r.) și Dănuț Lupu, originar din Galați". În altă ordine de idei, Cornel Dinu a arătat că nu s-a primit nici o ofertă pentru transferarea goalkeeper-ului Florin Prunea la vreun club din străinătate.

Pădureanu aduce stranieri

Un albanez în Giulești

Mijlocașul albanez Ilir Shurko (FC Tirana), în vîrstă de 25 de ani, a sosit duminică la București pentru a da o probă la clubul Rapid. Tînărul internațional albanez urmează să efectueze primul antrenament-test pe stadionul din Giulești, în vederea cooptării sale în lotul echipei Rapid, i-a declarat Agenției MEDIAFAX, directorul general executiv al clubului bucureștean, Dinu Drăgan. Referitor la transferul jucătorilor Leontin Toader și Ștefan Tîră la formația din Divizia A, Jiul Petroșani, aceeași sursă a precizat că datorită nerespectării înțelegerii între cele două părți (Jiul nu a plătit la termenul stabilit suma de 280 de milioane de lei), clubul Rapid a înaintat un memoriu către Comitetul Executiv al Federației Române de Fotbal pentru rezolvarea cazului. "Clubul Jiul a dovedit lipsă de respect față de înțelegerea inițială. Am fost mai mult decît deschiși pentru soluționarea transferurilor, dar singura soluție a rămas hotărîrea Federației" a declarat Drăgan.

Maradona varsă lacrimi amare

Boca Juniors pierde acasă

Boca Juniors, formația la care evoluează Diego Maradona, se află la un pas de pierderea titlului de campioană a Argentinei. Ea a cedat surprinzător cu 4-6 pe teren propriu în fața echipei Racing Club și a pierdut astfel poziția de lider în dauna lui Velez Sarsfield, cu numai două etape pînă la final. Zeci de mii de fani al lui Juniors au asistat la unul dintre marile "șocuri" ale competiției interne din Argentina: după 13 minute, Racing conducea cu 3-0, dar Boca a reușit să reducă de două ori din handicap pînă la pauză (al doilea gol fiind marcat de Maradona din 11 m). Imediat după reluare, oaspeții au mai punctat de două ori, iar în minutul 77 tabela indica 6-3 pentru vizitatori. "Ne dăm seama că am pierdut, practic, campionatul. Vom juca, însă, pînă la capăt" a declarat Diego, recunoscînd că a vărsat multe lacrimi după acest meci de pomină.

Auto

Pacific renunță la Formula 1

Echipa britanică de Formula 1, Pacific, s-a retras din Campionatul Mondial, din cauza dificultăților financiare. "Am încercat să ne cîștigăm o poziție în F1, dar nu am reușit să progresăm datorită lipsei unui sprijin financiar puternic" a declarat astăzi directorul scuderiei, Keith Wiggins. Prin ieșirea din competiție a team-ului Pacific, în Formula 1 au rămas 11 echipe.

Meteorologii sînt optimiști

Va fi zăpadă la C.M. de schi alpin

Organizatorii ediției din acest an a Campionatelor Mondiale de schi alpin, programate în februarie la Sierra Nevada (Spania) sînt foarte optimiști în privința condițiilor meteo în care se va desfășura competiția. "Previziunile specialiștilor spun că va fi destulă zăpadă în ianuarie și februarie" a spus purtătorul de cuvînt al gazdelor, Juan Prieto. Concursul trebuia să aibă loc la începutul lui 1995, dar a fost amînat pentru un an, din cauza lipsei zăpezii.

TV EUROPA NOVA
canal 54

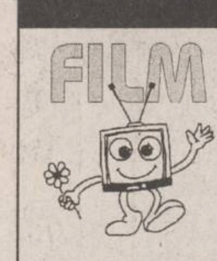

Marți,
5 decembrie,
ora 20:30

RAZA VERDE

prod. Franța; regia: Eric Rohmer;
cu: Marie Riviere

Filmul face parte din seria "Comedii și proverbe", din care ați mai urmărit - pe canalul 54 - "Nopțile cu lună plină" și "Pauline la plajă". O producție distinsă cu "Leul de Aur", premiul FIPRESCI și premiul OCIC la Veneția, 1986.

Doriți să faceți o bucurie copiilor voștri ?
Veniți pe
6 DECEMBRIE
la HALA CENTRALĂ

Moș Neculai va împărți tuturor copiilor dulciuri și alte surprize, între orele 12⁰⁰-14⁰⁰.

HALA CENTRALĂ Anastasie Panu, tel/fax: 032-116.650

S.C. "Moldova Tricotaje" S.A.
Calea Chișinăului nr. 2A,
tel. 032/132981, 137148, 137655

NOU!
FOARTE AVANTAJOS !
CONFECȚII
second - hand (mîna a 2 a), noi,
EN GROS și EN DETAIL
VĂ OFERIM
prin magazinele din str. Moara de Foc 29
(vizavi de "Club 20")
și
de la intrarea în S.C. "Moldova Tricotaje".
ȘI CU BANI PUȚINI,
PUTEȚI FI BINE ÎMBRĂCAȚI !
NU PIERDEȚI OCAZIA !

NOU
Revelion '96
AUSTRIA - VIENA
PREȚ EXCEPȚIONAL: 225.000 lei + 225$

Informații și înscrieri:
IAȘI - Casa Modei - mezanin - 032-117596
TÎRGU FRUMOS - Telefon 032-712408
PIATRA NEAMȚ - 033-233257
SUCEAVA - 030-225482
BACĂU - 034- 118611, 118277

net
KLM AGENT

FOTBALUL EUROPEI

Campionatul Spaniei, etapa a XV-a

Bilbao nu iartă

Ultimele două partide disputate în etapa a XV-a a campionatului spaniol de fotbal: Athletic Bilbao - Valladolid 2-1; Oviedo - Gijon 1-0.

Clasament:

1.Atletico Madrid	*15*	*10*	*3*	*2*	*25-5*	*33*
2.FC Barcelona	*15*	*9*	*5*	*1*	*35-12*	*32*
3.Espanyol	*15*	*9*	*4*	*2*	*21-8*	*31*
4.Compostela	*15*	*8*	*3*	*4*	*22-18*	*27*
5.Real Madrid	*15*	*7*	*4*	*4*	*27-18*	*25*

Campionatul Belgiei, etapa a XVIII-a

Bruges rămîne în frunte

În două meciuri restanță ale etapei a XVIII-a din campionatul belgian de fotbal s-au înregistrat rezultatele: Harelbeke - Lierse 2-3, FC Bruges - Ekeren 3-1. Pe primul loc al clasamentului se află FC Bruges cu 38 de puncte, locul doi este ocupat la egalitate de RSC Anderlecht și Lierse, cu cîte 36 de puncte, urmate de Molenbeek și Charleroi, cu cîte 28 de puncte.

Campionatul Elveției, etapa a XXI-a

Echipa lui Moldovan cîștigă greu

În etapa a XXI-a a campionatului elvețian de fotbal s-au înregistrat rezultatele: Aarau - Lausanne 3-0, Basle - St.Gallen 0-0, Neuchatel Xamax - Grasshopper 2-1, Servette - Lucerne 1-0, Young Boys - Sion 0-1, FC Zürich - Lugano 1-2. Grasshopper este lidera clasamentului, cu 43 de puncte, pe locul doi se află FC Sion, cu 42 de puncte, iar pe locul trei este Neuchatel cu 40 de puncte.

Campionatul Greciei, etapa a XII-a

AEK învinge la scor

În etapa a XII-a a campionatului elen de fotbal s-au înregistrat rezultatele: Olympiakos - Panathinaikos 1-2; AEK - OFI 4-0; Athinaikos - Aris 0-0; Edesaikos - Iraklis 2-0; Ionikos - Apollon 1-2; Larissa - Ethnikos 0-1; Panionios - Paniliakos 1-0; PAOK - Kalamata 1-1; Xanthi - Panahaiki 3-1. În clasament conduce formația AEK, cu 31 puncte, secondată de Panathinaikos, cu 29 puncte și Olympiakos, cu 25 puncte.

Campionatul Argentinei, etapa a XVII-a

Scor de tenis la Boca

În etapa a XVII-a a campionatului argentinian de fotbal s-au înregistrat rezultatele: Boca Juniors - Racing Club 4-6; San Lorenzo - Velez Sarsfield 0-2; Independiente - Belgrano de Cordoba 1-0; Gimnasia y Esgrima La Plata - River Plate 1-1; Lanus - Deportivo Espanol 3-2; Newell's Old Boys - Estudiantes La Plata 1-2; Ferro Carril Oeste - Gimnasia de Jujuy 1-1; Platense - Huracan 1-2; Colon - Rosario Central 2-0. În clasament conduce Velez Sarsfield cu 35 puncte, urmată de Boca Juniors, cu 34 de puncte și Racing Club, cu 32 de puncte.

Cupa Portugaliei, etapa a 4-a

Boavista marchează de opt ori!

Rezultate înregistrate în etapa a 4-a din Cupa Portugaliei la fotbal: Estrela de Amadora - Maritimo 2-3; Campomaiorense - Madeira 1-0; Gil Vicente - Estoril Praia 0-2; Louletano - Setubal 0-2; Uniao de Leiria - Salgueiros 3-1; Leca - Naval do Maio 3-2; Pacos de Ferreira - Guimaraes 1-0; Anadia - Boavista 2-8; Chaves - Sporting Lisabona 1-3; Uniao Madeira - Vilareal 0-1; Belenenses - Braga 2-1.

Il Calcio - comentariile de după război

Bătrîna Doamnă și tînărul Vialli

Departe ideea că lupta în campionatul italian s-a încheiat, acolo unde niciodată nu se știe aprioric campioana. Bună dovadă că avem de-a face cu un campionat pe cinste este că în fiecare an tot altcineva se impune. "Dinastiile" (vezi Milanul de acum cîtiva ani) nu țin niciodată mai mult de doi-trei ani, precum în România. Poate Anglia să mai rivalizeze cu Italia fotbalistică! Departe ideea finalului de luptă, în primul rînd că sezonul abia acum începe în "cizmă", odată cu sărbătorile traditionale de iarnă, atunci cînd tifosii umplu la refuz tribunele stadioanelor. După 12 etape, adică undeva după prima treime, doar Milan se agită, reușind să învingă în fieful romanilor, pe Lazio, formația ce promitea multe la început de campionat. Un 1-0 sec, obținut printr-un gol dat în minutul 87 de Weah, talentatul jucător din tabăra milaneză urcînd la poziția 5 reușite în clasamentul golgeterilor. Așadar, fără a străluci ca altădată, milanezii îi devansează la patru puncte pe parmegieni, care au scos o remiză chinuită la Napoli, printr-un gol din penalty, și cu cinci puncte pe Fiorentina, formație cu o evolutie ascendentă mai mult decît surprinzătoare. Și norocoasă, de altfel, pentru că punctul victoriei din jocul de la Padova a fost înscris în ultimele secunde (ale prelungirilor!). În rest, totul conform calculelor, adică atalantinii au învins pe Vicenza, Bari a capotat pe teren propriu în fata lui Samp, Interul a bătut pe Cremona încă de la pauză, iar Cagliari și Roma au dat la... pace la Piacenza, respectiv Udine, cu rezerva că ultimul joc poate constitui totuși o semisurpriză. În derby-ul local de la Torino, fiesta pentru Juve, cu cinci "boabe" administrate concitadinilor fără drept de apel.

Cît privește seria cadetă, totul este sub semnul normalului, adică egaluri conform normei, goluri puține, maximum trei per joc, cu un total "impresionant": 15 pe 10 partide. Cu alte cuvinte, 1,5 în medie. La capitolul surprize putem trece doar înfrîngerea genovezilor pe teren propriu, și cea a echipei din Salerno la Verona. **(Silviu HOROBEȚ)**

Clasamentul:

1. Milan	*12*	*8*	*3*	*1*	*20-9*	*27 p*
2. Parma	*12*	*6*	*5*	*1*	*18-11*	*23 p*
3. Fiorentina	*12*	*7*	*1*	*4*	*18-13*	*22 p*
4. Atalanta	*12*	*6*	*4*	*2*	*17-13*	*22 p*
5. Juventus	*12*	*6*	*3*	*3*	*21-11*	*21 p*
6. Lazio	*12*	*5*	*4*	*3*	*18-11*	*19 p*
7. Inter	*12*	*4*	*6*	*2*	*14-8*	*18 p*
8. Napoli	*12*	*4*	*6*	*2*	*12-10*	*18 p*
9. Sampdoria	*12*	*4*	*5*	*3*	*17-13*	*17 p*
10. Roma	*12*	*4*	*5*	*3*	*13-10*	*17 p*
11. Udinese	*12*	*4*	*4*	*4*	*12-12*	*16 p*
12. Vicenza	*12*	*4*	*4*	*4*	*11-11*	*16 p*
13. Cagliari	*12*	*4*	*2*	*6*	*10-15*	*14 p*
14. Piacenza	*12*	*3*	*3*	*6*	*12-23*	*12 p*
15. Torino	*12*	*2*	*4*	*6*	*8-19*	*10 p*
16. Bari	*12*	*2*	*2*	*8*	*16-26*	*8 p*
17. Cremonese	*12*	*1*	*3*	*8*	*9-20*	*6 p*
18. Padova	*12*	*1*	*2*	*9*	*10-21*	*5 p*

Podiumul golgeterilor are pe fiecare poziție cîte un jucător: 9 goluri - Igor Protti (Bari), 8 goluri - Oliver Bierhoff (Udinese), 7 goluri - Gianluca Vialli (Juventus).

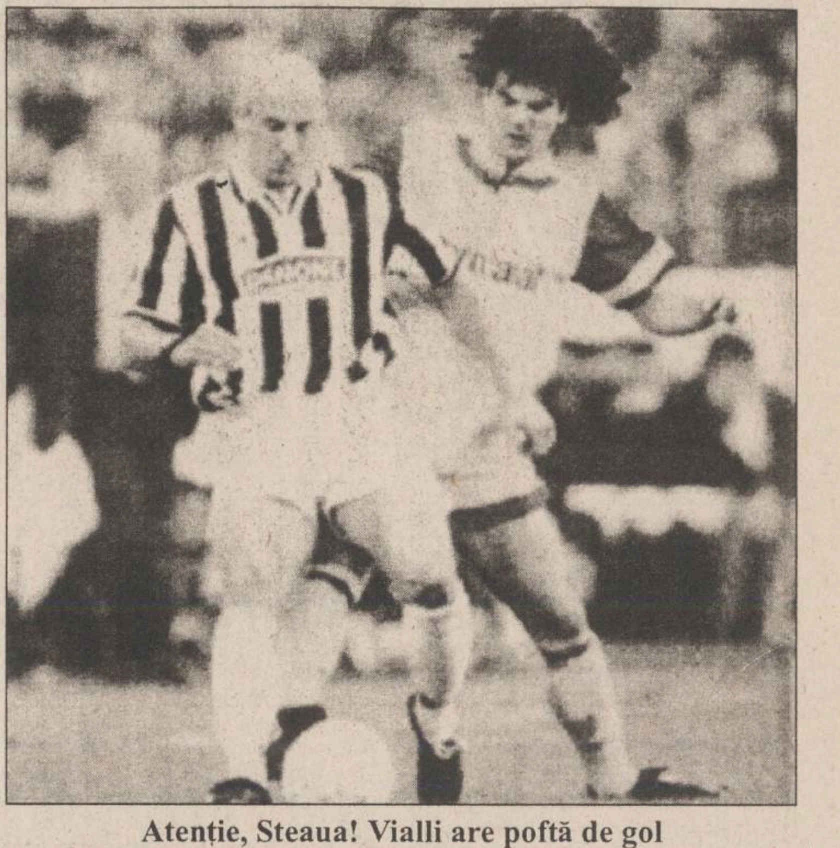

Atenție, Steaua! Vialli are poftă de gol

Cupa UEFA - turul al III-lea

Toată lumea are speranțe

Christophe Delmotte (Lens) speră să prindă primăvara europeană

Astăzi, miercuri și joi se vor disputa meciurile manșei secunde din turul al treilea al Cupei UEFA la fotbal. Programul jocurilor este următorul: astăzi, Barcelona - FC Sevilla (în tur 1-1), Werder Bremen - PSV Eindhoven (1-2), Olympique Lyon - Nottingham Forest (0-1), AS Roma - Brondby (1-2), Benfica Lisabona - Bayern München (1-4); mîine, Betis Sevilla - Bordeaux (0-2); joi, Lens - Slavia Praga (0-0) și Sparta Praga - AC Milan (0-2).

După cum se poate observa, toate echipele au șanse de calificare în faza sferturilor de finală. Evident, Bayern, Lens și Barcelona - la adăpostul rezultatelor din tur - vor avea mai puține emoții, dar cum balonul e rotund și Panduru pus pe șotii, nimeni nu va fi sigur de calificare decît după ultimul fluier al arbitrului. Cele mai interesante dispute se anunță cele de la Bremen și Lyon, acolo unde gazdele vor avea de recuperat doar un singur gol. Microbiștilor înfocati le propunem să urmărească, începînd de la ora 22.00, pe canalul TF1, partida Olympique Lyon - Nottingham Forest, în direct. **(I.C.T.)**

PE GHEAȚĂ ȘI PE ZĂPADĂ

Cupa Mondială la patinaj viteză

Japonezul ***Keiji Shirahata*** a cîștigat ***proba masculină de 5000 m*** din cadrul concursului de patinaj viteză disputat în localitatea olaneză Heerenveen, contînd pentru Cupa Mondială. El a fost urmat de olandezul ***Gianni Romme*** și compatriotul său ***Toshihiko Itokawa***. Alte rezultate - ***1000 m: 1. Ande Soendral*** (Norvegia) ***2. Manabu Horii*** (Japonia); ***3. Yukinori Miyabe*** (Japonia); ***500 m: 1. Manabu Horii 2. Serghei Klevcenia*** (Rusia) ***3. Junichi Inoue*** (Japonia); ***1500 m feminin: 1. Gunda Niemann*** (Germania); ***2. Svetlana Bașanova*** (Rusia) ***3. Claudia Pechstein*** (Germania).

Germanii n-au rivali la bob

Germania a obținut primele trei locuri la concursul de bob 4 persoane, disputat la Winterberg și contînd pentru Cupa Mondială. Primul loc a fost ocupat de echipajul Germania II (format din ***Christoph Langen, Kai-Uwe Kohlert, Markus Zimmermann*** și ***Olaf Hampel***) cu timpul de 1 minut, 49 de secunde, 76 de sutimi. Au urmat echipajele Germania I și Germania III. După două etape, în clasamentul Cupei Mondiale conduce ***Wolfgang Hoppe***, cu 70 de puncte, urmat de ***Dirk Wiese***, cu 66 de puncte și de ***Christoph Langen***, cu 64 de puncte.

Markus Prock - prima victorie a sezonului

Proba masculină din cadrul concursului internațional de la Igls (Austria), contînd pentru Cupa Mondială la sanie, a revenit austriacului ***Markus Prock***, înregistrat în cele două manșe cu timpul total de 1 minut, 38 de secunde, 63 de sutimi. Locul al doilea i-a revenit germanului ***Georg Hackl*** în 1:39,67, iar pe locul al treilea s-a clasat ***Gerhard Sleirscher*** (din Austria) cu timpul de 1:38,94. În proba de dublu masculin, locul 1 i-a revenit perechii germane ***Yves Mankel - Thomas Rudolph*** cu timpul de 1:21,20, urmată de ***Stefan Krausse - Jan Behrendt*** (Germania) și ***Tobias Schiegl - Markus Schieg***l (Austria) - 1:21,48. La feminin, concursul a fost cîștigat de ***Gabi Kohlisch*** (Germania) în 1:20,91. Kohlisch a fost urmată de compatrioatele sale ***Jana Bode*** și ***Sylke Otto***.

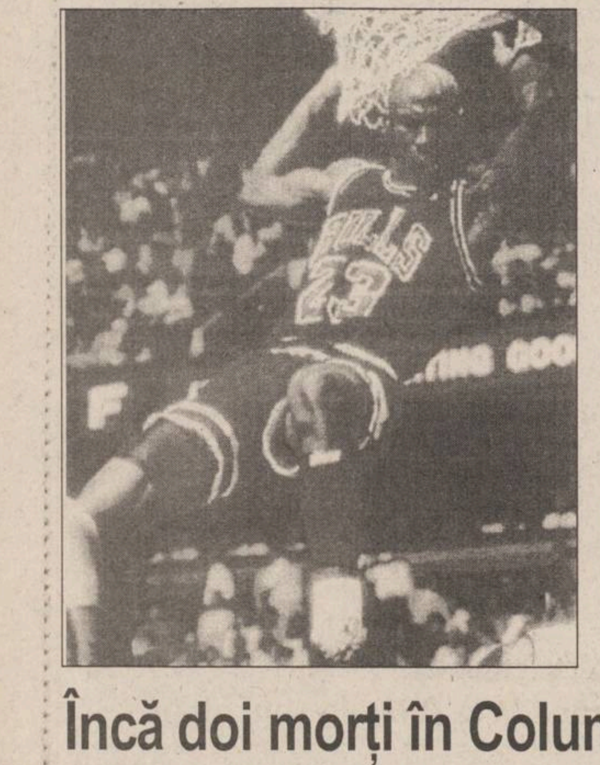

Conform revistei "Forbes"

În 1995 Jordan a cîștigat 44 milioane de dolari

Ancheta revistei "Forbes" a stabilit cel mai bine plătit sportiv al anului: baschetbalistul ***Michael Jordan***, cu un venit anual de 43,9 de milioane de dolari. Este pentru a 4-a oară consecutiv cînd locul 1 îi revine lui Michael "Air" Jordan (Chicago Bulls), nu atît pentru banii încasați de pe urma prestatiilor sale pe terenul de sport ci, mai ales, pentru contractele sale publicitare. Pe locul al doilea s-a situat boxerul ***Mike Tyson***, revenit spectaculos după o perioadă petrecută după gratii. Pentru numai 89 de secunde "de muncă", Mike Tyson a încasat 40 de milioane de dolari. Jucătorul de fotbal american ***Deion Sanders*** (Dallas Cowboys) ocupă locul al treilea cu 22,5 milioane de dolari. Al 4-lea pe listă este boxerul ***Riddick Bowe*** cu 22,2 milioane de dolari, iar 5-a poziție o deține baschetbalistul ***Shaquille O'Neal*** (Orlando Magic) cu 21,9 milioane de dolari.

Încă doi morți în Columbia

Harold Torres (27 de ani) și Enrique Malfa (25 de ani), jucători ai echipei de fotbal Alianza Llanos, din a doua divizie columbiană, au fost uciși cu focuri de pistol sîmbătă seara în orașul Villavincio, aflat la 108 km de Bogota. Agresorul a rămas necunoscut.

Fabio Capello nu exclude varianta plecării de la Milan

Antrenorul echipei italiene AC Milan, Fabio Capello, a anunțat că i s-a oferit prelungirea contractului pe doi ani la clubul patronat de Silvio Berlusconi. Tehnicianul milanez este însă nemulțumit de anumite clauze, dar nu a precizat ce prevăd acestea. "Am timp să mă decid dacă accept sau nu, pînă la 30 aprilie, anul viitor". Capello ia în considerație și varianta plecării la un alt club, după cinci ani de glorie petrecuți la Milan. "Poate că ar fi trebuit să plec în 1994, după acea finală de excepție cu FC Barcelona, din Cupa Campionilor. A fost atunci un moment magic. Cîștigasem tot ceea ce se putea cîștiga". Antrenorul exclude posibilitatea de a lucra la echipa națională, fiind mai degrabă tentat de un contract în străinătate: "Am oferte din Italia, dar o experiență în afara țării cred că ar fi interesantă".

LA NOI SÎNT CU ADEVĂRAT CELE MAI MICI PREȚURI!
La magazinul alimentar din Complexul
VAMA VECHE
PUTEȚI FACE O APROVIZIONARE COMPLETĂ, AVÎND LA DISPOZIȚIE O ÎNTREAGĂ GAMĂ DE PRODUSE AGRO-ALIMENTARE
Telefon 117560
INTRAȚI ȘI VĂ VEȚI CONVINGE!

NOU!
SOMETCHIM SA
VAMA VECHE
MAI MULT DECÎT AVANTAJOS!
Mobilă cu plata în 6 rate lunare, cu un avans de 40% și dobîndă 15%
Telefon 117560
ELECTRICE ELECTROCASNICE

MINOLTA
3 ANI GARANȚIE
Timpul selectează întotdeauna adevăratele valori, fie că este vorba despre oameni, fie că este vorba despre lucruri. Un produs a cărui calitate este validată în timp devine un prieten adevărat în care poți avea încredere. În lumea copiatoarelor puteți conta pe termen lung pe un singur prieten: MINOLTA. Timp de trei ani, noi vă garantăm funcționarea copiatorului în aceleași condiții de calitate ca și în prima zi. Un contract de service și materiale va crea între dumneavoastră și MINOLTA un parteneriat de lungă durată ce va îndepărta orice griji în privința consumabilelor, a pieselor de schimb și a întreținerii. Costul pe copie va scădea, iar copiatorul va funcționa "ceas".

PENTRU INFORMATII CONTACTATI-NE LA SEDIUL CENTRAL SAU LA FILIALELE DIN TARA:

Sediul central BUCURESTI	Filiala BRASOV	Filiala CLUJ	Filiala CONSTANTA	Filiala CRAIOVA	Filiala IASI	Filiala BACAU
Tel:634.62.45	Tel:068/12.44.75	Tel:064/19.93.22	Tel:041/69.36.90	Tel:051/12.58.50	Tel:032/14.78.61	Tel:034/17.24.28
Fax:330.70.02	Fax:068/12.44.75	Fax:064/19.90.36	Fax:041/69.36.62	Fax:051/12.58.37	Fax:032/21.12.53	Fax:034/17.24.28

TELEVIZOARELE GoldStar AU MAI MULT DE TREI DIMENSIUNI

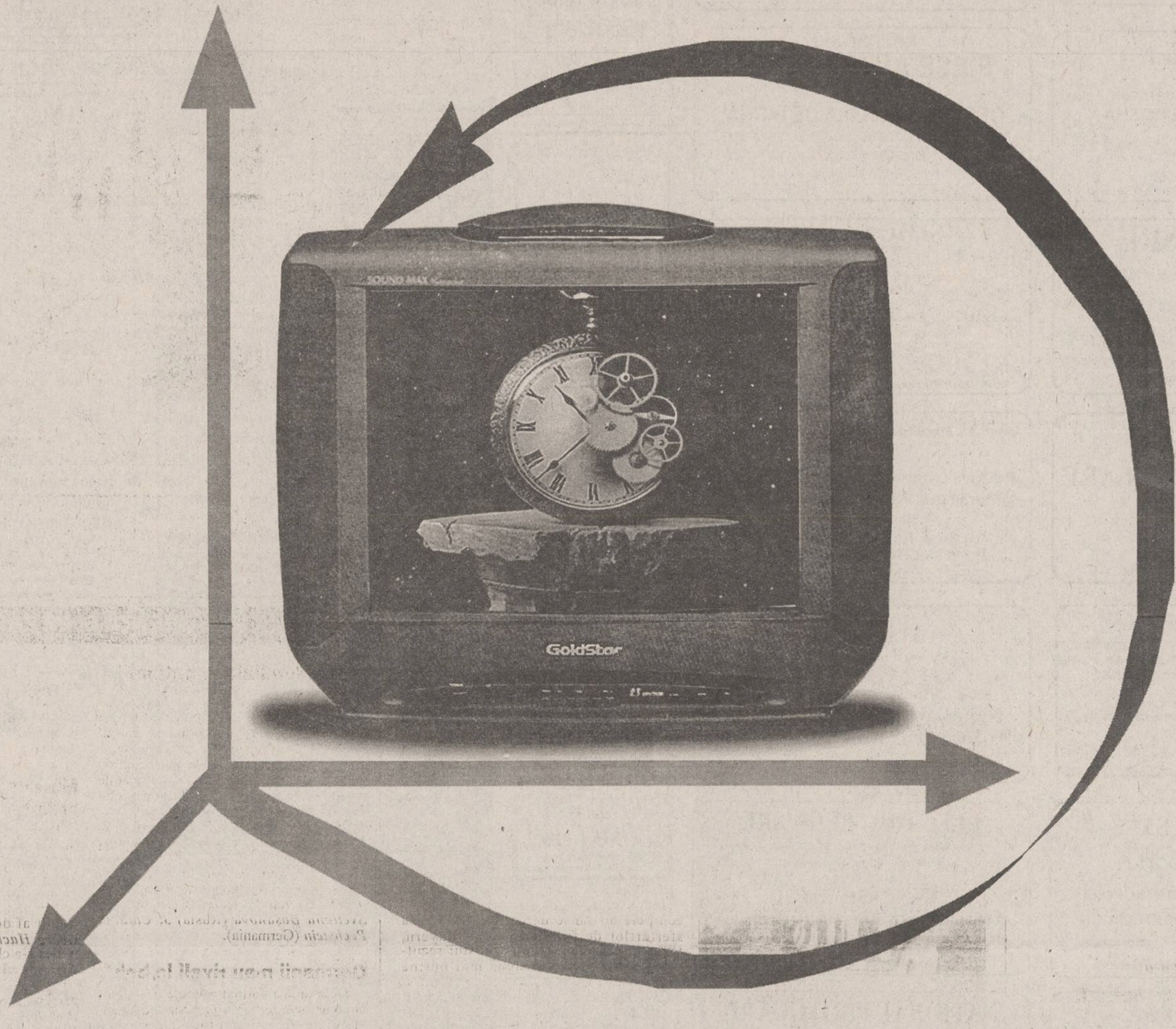
SOUND MAX
GoldStar

A PATRA DIMENSIUNE ESTE TIMPUL

2 ANI GARANȚIE TOTALĂ

Începând cu 2 octombrie 1995, **GoldStar** vă oferă pentru televizoarele sale o garanție totală de **2 ani.** Doi ani lipsiți de griji, în care orice reparație, inclusiv manopera, este complet gratuită. Aveți acum posibilitatea de a cunoaște cea de-a patra dimensiune a televizoarelor **GoldStar**: **TIMPUL.** Calitatea televizoarelor **GoldStar** este garantată și prin noua noastră rețea de asistență tehnică și service.

NOUA REȚEA PROPRIE DE SERVICE

BACĂU	Str. Mioriței 14	Tel. 034/13.41.58
BRAȘOV	Str. Castelului 88	Tel. 068/15.22.59
BUCUREȘTI	Bdul. Decebal, Bl. H2, Sc. 4	Tel. 01/322.26.52
CLUJ	Piața Cipariu, Bl. 3A – Parter	Tel. 064/41.46.43
CRAIOVA	Str. V. Conta, Bl. U1-U2-U3, et. 1	Tel. 051/41.48.65
GALAȚI	Str. Brăilei, Bl. R1	Tel. 036/46.29.00
IAȘI	Str. Ștefan cel Mare, 11-13	Tel. 032/11.71.69
ORADEA	Str. Gral. Magheru 17	Tel. 059/41.54.37
PIATRA NEAMȚ	Bdul. Traian 21, Bl A5, Parter	Tel. 033/22.41.91
PITEȘTI	Bdul. Republicii 162	Tel. 048/63.27.14
PLOIEȘTI	Bdul. Republicii 141, Bl. 31 C2	Tel. 044/12.47.82
RM. VÎLCEA	Str. Cozia, Bl. C1 – Parter	Tel. 050/71.45.71
SATU MARE	Str. Petöffi Sandor 3	Tel. 061/74.78.68
SIBIU	Str. Ștefan cel Mare 110	Tel. 069/43.63.17
SLATINA	Str. Ana Ipătescu 20	Tel. 049/42.44.87
TÎRGU JIU	Str. Argeș, Bl. 4, Sc. B, Ap. 2	Tel. 053/24.68.79
TIMIȘOARA	Str. Calea Martirilor 23	Tel. 056/16.10.93
ZALĂU	Str. T. Vladimirescu 1	Tel. 060/61.33.55

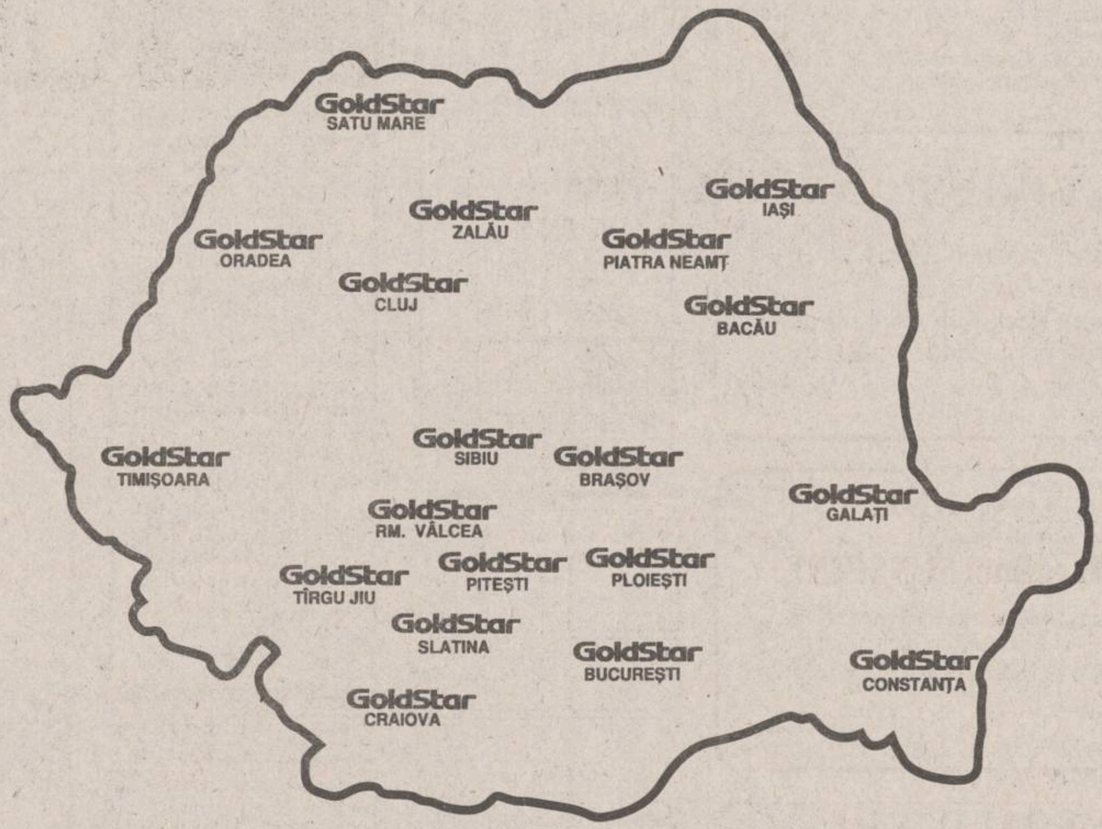
GoldStar SATU MARE
GoldStar IAȘI
GoldStar ZALĂU
GoldStar ORADEA
GoldStar PIATRA NEAMȚ
GoldStar CLUJ
GoldStar BACĂU
GoldStar TIMIȘOARA
GoldStar SIBIU
GoldStar BRAȘOV
GoldStar GALAȚI
GoldStar RM. VÂLCEA
GoldStar TÎRGU JIU
GoldStar PITEȘTI
GoldStar PLOIEȘTI
GoldStar SLATINA
GoldStar BUCUREȘTI
GoldStar CONSTANȚA
GoldStar CRAIOVA

Pentru informații suplimentare despre rețeaua de asistență tehnică în țară, sunați la 01/222.80.64.

LG Electronics – Bucharest Office Tel. 01/222.41. 29 Fax. 01/222.39.25

PUBLICITATE

AGENDA OMULUI DE AFACERI

CHALLENGER
vinde:
Copiator NASHUA 5120 A3,
20 copii/minut,
preț copie - 9 LEI.
PREȚ 2.300.000 LEI !!!
Tel. 032/211617, 117981 FAX 032/211617

Log-Soft s.r.l.
Calculatoare SALIENT, garanție 3 ani
Imprimante EPSON, SEIKOSHA
Fax-uri și copiatoare
Consumabile
Iași, str. Anastasie Panu 2A
telefon 032-211130, fax 032-137766

TOP SUN SRL
vinde en gros la prețuri fără concurență
- vopsea păr Loncolor • dizolvant lac unghii • solutie permanent la rece
- produse COLGATE-PALMOLIVE și FARMEC Cluj
- produse cosmetice import "La femme" și Collection 2000 Anglia
- deodorante DENIM, IMPULSE, REXONA, FA, 8x4
- șampoane • rujuri • lacuri unghii • pudre • fixative etc...

Str. Păcurari nr. 156 B. Tel. 032/213482

BERTO IMPEX SRL
TELEFOANE CELULARE
■BENEF●N▶
4 MODELE
Iași, Hotel TRAIAN, cam. 402; tel./fax: 032-211114

LACHI & Co vinde en gros
- vin la litru, vin spumos, vin la 3/4 l • 12 sortimente lichior, secărică, cognac, vodcă, rom, vodcă, rom, rachiu, alcool rafinat
- bere, adaos comercial 2% • băuturi răcoritoare
- detergent
- șampanie • zahăr (Roman)
- produse zaharoase (Roman), cu un adaos comercial de 0%.

Transport gratuit!
✓ Șos. Bîrnova nr. 4 (lîngă Restaurantul "Trei Sarmale"). Tel. 032/131917
✓ în spatele alimentarei din cartierul Mircea cel Bătrîn

MOLDROM SA
import - export
materii prime, laminate din oțel
și materiale de construcții
Str. Tătărași nr. 57, tel./fax 173025, 172799, 270499
Contact: Constantin Badea, Director executiv

TOFAN GRUP SA
Filiala Iași
comercializează
anvelope și camere auto
Str. Ghica Vodă 1B (demisol), tel. 114782
Contact: Cornel Arcip, Director

EUROBIT SRL
CALCULATOARE
IMPRIMANTE
PROGRAME CONTABILITATE
ACUM *ȘI ÎN* RATE
Str. Anastasie Panu 36, bl. 1B,
tel. 032/211494, 214010, tel./fax 211494

INTERELECTRIC SA
- distribuitor autorizat MITA
- birotică • mobilier birou • papetărie • consumabile
- fax-uri, centrale, telefoane PANASONIC
- centrale telefonice KAREL, TELESIS • accesorii telefonice
- instalații aer condiționat White Westinghouse
- case de marcat ELKA, cîntare electronice
- electrocasnice Philips
- service la produsele electronice

Str. Elena Doamna 24, tel. 112004, 210030, 210031, fax 112366
Contact: Simon Iancu, Director

ROTHERM SRL
oferă și instalează echipamente pentru încălzire centrală și condiționare a aerului, import Italia, reprezentant al firmelor:
FERROLI - microcentrale și cazane de încălzire (gaz metan și motorină
- calorifere din fontă și aluminiu;
DAB - pompe de circulație, hidrofoare;
Service în garanție și post garanție.
PREȚURI MINIME PENTRU UN CONFORT MAXIM !
Tel./Fax 032/175105

SC VIBLANC SA
vinde
- Frigidere "Arctic":
  - 240 l = 580.000 lei
  - 180 l = 500.000 lei
  - 140 l = 425.000 lei
- Congelatoare "Arctic":
  - 210 l = 775.000 lei
  - 160 l = 690.000 lei
  - 120 l = 545.000 lei
- Aragaze Satu - Mare
  - 3 ochiuri - 255.000 lei
  - 4 ochiuri - 285.000 lei
  - 5 ochiuri - 395.000 lei
- Combine frigorifice - 230 l = 745.000 lei
- Lăzi frigorifice "Arctic" - 113 l = 550.000 lei

Produsele au garanție 12 luni.
Tel. 032/14.22.89; 032/14.80.19

CRISS GROUP SRL
vinde en gross
- băuturi: vodcă: PERFECT, FIRIZA, SATRA, CLUB 22
  rom: PIRAT, COMOARA
  lichioruri (15 sortimente)
- țigări • paste făinoase • dulciuri
- conserve: carne, pește • margarină
- produse cosmetice • detergenți

Bd. Poitiers 14, Centrul comercial Euromarket, tel. 251759

GHEZACO SRL
vinde din stoc și la comandă:
- rulmenți, cuzineți, curele pentru autovehicole și întreaga gamă de mașini agricole
- piese auto DACIA import

Str. Eternitatea nr. 35, telefon 174381

RUEDAS SRL
PIESE AUTO IMPORT
din stoc și la comandă
OFERTĂ SPECIALĂ DE IARNĂ:
- bujii, bujii incandescente, filtre motorină și ulei
- cauciucuri, baterii, antigel import, curele

Ieftin și bun!
Str. Armeană 5, tel. 032/112239

SIMONA SNC
OFERĂ EN GROS
- Vinuri 1/1 - Băbească neagră, Fetească regală, Tămîioasă Românească, Galbenă de Odobești, Vermut
- Vinuri spumante - Haret, Afrodita, Perla Vrancei, Bucium, Vincon-șampanie
- Vodcă, Rom, Lichior, Alcool sanitar și rafinat, Cognac, Secărică, Rachiu l bere Zimbru 1/2, 1/1 - tip Pils, Moldova
- Zahăr, orez • dulciuri, cafea, alune, conserve
- Țigări - Carpați, LM, Assos

Depozit: Str. Milcov 2 (Piața Al. cel Bun, Pasaj cale ferată)
Tel. 032/251553, Program: 8-22 (inclusiv sîmbăta și duminica)

CABINET OBSTETRICĂ-GINECOLOGIE
Viața medicală
- asigură consultații de obstetrică-ginecologie
- tratamente • mici intervenții (chiuretaje)
- analize • sexologie

Podu Roș, str. Țutora 4, sc. E, ap. 1, tel. 122034.
Program: zilnic 13,00-19,00, sîmbătă 9,00-17,00.
Contact: Dr. Alexandra Ovănescu, Dr. Masheh Osama

ALFA CIVIC
distribuie
scule, dispozitive, unelte, accesorii
BOSCH, MAKITA, METABO, STAYER,
FELISATTI, FIAC, P.G.M., AQUAPOMPE
Tel. 032 / 137613

ELECTRIC PULS SRL
oferă prin magazinul TELE-TEK
deschis în str. Sf. Lazăr,
o gamă largă de
CARCASE TEKO
componente și subansamble electronice,
sisteme de alarmă auto și pentru imobile etc.
Telefon 230059

NATIONAL PROTGUARD
Filiala Iași
servicii de pază și protecție
Hotel Unirea, camera 1204, tel. 117105, 211463
Contact: Iulian Florea, Director economic

COMITEL SRL
oferă și instalează
echipamente PANASONIC
centrale telefonice, telefaxuri,
audio-video
instalații pentru aer condiționat
Iași - Bd. Copou nr. 3, parter - cam. 2
Tel. 032-250615; 213375

IRSIDO SRL
vă oferă en gros
- rechizite de birou (biblioraftturi, caiete mecanice, mape, dosare, capsatoare, perforatoare, seturi de birou) produse ESSELTE - Franța
- articole de scris (pixuri, pixuri ceramice, stilouri, creioane mecanice, evidențiatoare, markere), produse SCHNEIDER - Germania și MICRO - Corea
- hîrtie xerox, hîrtie calc, indigouri

Str. Toma Cozma nr. 7A, tel. 144255

LIVIUS
- Calculatoare (garanție 3 ani)
- Imprimante
- Componente, accesorii, consumabile
- Programe de contabilitate CIEL

str. Fătu 1A, tel/fax:032/11.22.21

PETRA SRL
societate mixtă româno-german
desface prin **Magazinul SUNSHINE:**
- componente electronice și aparatură import Germania
- proiectoare, lămpi și becuri cu halogen
- transformatoare toroidale în gama 15VA ÷ 5000VA
- consumabile

str. Anastasie Panu 2A, tel. 032/125808, fax: 032/221281

ABES MED SRL
comercializează
- băuturi: vodcă: PERFECT
  produse VALCO - Baia Mare
  lichioruri
  sucuri
- țigări • paste făinoase • dulciuri
- conserve • margarină • hîrtie igienică
- produse cosmetice • detergenți

Bd. Poitiers 14, Centrul comercial Euromarket

VÎNZĂRI

Vindem hîrtie ziar neutilizată în procesul de producție, ce poate fi folosită ca ambalaj. Preț 910 lei/kg. Rel. la tel. 230060.

Oferim hîrtie ambalaj uz general și hîrtie ambalaj specială (pentru preparate și carne).
Tel. 116864, 116370.

■ Vînd cupoane nominative, pret negociabil. Telefon 033/723018. (637609)

■ Vînd orgă "Vermona" cu "2 manuale"; pret negociabil. Telefon 127537, zilnic după ora 16,00. (827230)

■ Vînd haină lungă de nutrie, de damă. Pret negociabil. Telefon 033/726622. (637601)

■ Vînd vin natural rosu, calitate extra, pret negociabil. Telefon 156413. (827283)

■ Vînd 500 litri vin nobil alb sau rosu (convenabil). Telefon 141895. (827280)

■ Vînd palton damă, nou, mărimea 48-50, lînă 100%; pret avantajos. Telefon 159177.

■ Vînd vin nobil. Telefon 141296.

AUTO MOTO

SC RUEDAS SRL, magazinul din str. Armeană nr. 5, vă oferă *PIESE AUTO IMPORT - noi.* Tel. 032/112239.

■ Vînd Aro 243 motor BV. Telefon 121232, după ora 16,00. (824000)

ELECTRONICE

■ Vînd televizor alb-negru sport, marca "Grundig"; frigider 240 l - "Arctic"; sobă petrol; butoi tablă. Telefon 118666. (827277)

CASE - TERENURI

Vînd *jumătate hectar* pămînt, sat Budești, com. Mogosești. Preț informativ: *4000 lei/m².* Tel. 232981.

Vînd casă bătrînească zona Tătărași, stradela Nicoriță nr. 8, suprafață de 435 mp, 2 camere + dependințe, beci, garaj nou, apă în curte, telefon, posibilități racord gaz. Preț informativ 20 milioane lei.
Pentru cei interesați relații suplimentare la tel. 157261.

■ Vînd 3600 mp Sos. Bucium, Iasi, pret negociabil, parcelabil. Relatii telefon 01/6636582; 01/6864584. (822970)

■ Vînd teren construibil, Păcurari. Telefon 223659. (823967)

■ Vînd casă cu trei camere, bucătărie de vară, dependinte, plus 1800 mp pămînt, în județul Neamt, comuna Vînători, sat Nemtisor. Pret informativ - 15.000.000, negociabil. Telefon 032/132150. (827542)

■ Vînd casă, Tulcea, zonă centrală, trei nivele, 6 camere, două băi, trei holuri, balcon, terasă, scări interioare. Telefon 040515979, între orele 19,00-20,00. (827266)

■ Vînd un hectar pămînt arabil, com. Trifesti, sat Damachi. Telefon 118666. (827276)

CUMPĂRĂRI

Cumpărăm și închiriem garsoniere, apartamente, case, terenuri, spații comerciale, spații producție.
Tel. 142110/106.
Agenția CASTER.

Cumpăr **"Gramatica Limbii Engleze"** (*pentru uz școlar*) **de Georgiana Gălățeanu și Ecaterina Comișel. Ofer preț bun! Telefon 232981.**

■ Cumpăr dolari, mărci, lire italiene. Telefon 161489. (827255)

ÎNCHIRIERI

CAUT SĂ ÎNCHIRIEZ APARTAMENT CU DOUĂ CAMERE, DECOMANDAT, SEMI(MOBILAT), EXCLUS ZONELE: DACIA, BULARGA, NICOLINA, ALEXANDRU, DANCU, GALATA, MIRCEA cel BĂTRÎN. RELAȚII LA TELEFON *214120*, ZILNIC ÎNTRE ORELE 8⁰⁰-18⁰⁰.

■ Închiriez, pe o perioadă cuprinsă între 1 și 5 ani, 5.000 mp pămînt în comuna Movileni și 8.000 mp în sat Larga Jijia. Pret 150 lei/mp, negociabil. Telefon 172581.

SCHIMBURI

■ Schimb apartament cu o cameră Tătărasi Sud cu apartament 2-3 camere Nicolina-CUG. Telefon 158444. (823681)

■ Schimb apartament 2 camere, Tulcea, zonă centrală, cu similar Iași. Telefon 040516452, între orele 20,00-21,00. (827263)

■ București, apartament 3 camere, proprietate, et. 3 (din 9), Lujerului, schimb cu Iasi, central, semicentral. Telefon 250425. (827273)

DECESE

Copiii Iuliana, Neculai, nepoții Angelica, Eduard, Vali și rudele apropiate anunță cu tristețe în suflet și deosebită durere, încetarea fulgerătoare din viață, a celei care a fost

BORDEI FLORICA

73 ani. Înmormîntarea are loc miercuri, 6 decembrie 1995, ora 11,00, la cimitirul din com. Trifești. Dumnezeu să o odihnească în pace.

CONDOLEANȚE

■ Magistratii și toti salariatii instantelor judecătoresti din judetul Iași, consternați de incredibila veste a disparitiei celui ce a fost judecător DINCĂ IOAN, coleg înzestrat cu deosebite calități umane și un profesionist deosebit, participă afectiv la imensa durere pe care o încearcă toti cei apropiati defunctului, transmitînd familiei îndoliate întreaga compasiune și sincere condoleante.

Familiile Iovu Gheorghe și Tomulescu Viorel sînt alături de familia Iordache Nelu și Elena în durerea ireparabilei pierderi suferite. Condoleanțe întregii familii.

Familiile Bulearcă Dumitru și Ciobanu Constantin sînt alături de familia Iordache Nelu și Elena în durerea ireparabilei pierderi suferite. Condoleanțe întregii familii.

Colectivul UM 01568 transmite sincere condolenațe familiei mr. CHIABURU Eugen pentru pierderea unchiului.

Prietenii și colegii transmit sincerele lor condoleanțe d-lui mr. CHIABURU Eugen

Colegii de la disciplina de Chimiei farmaceutică sînt alături de d-na șef de lucrări dr. Rusu Georgeta în greaua încercare prin care trece la pierderea tatălui. Sincere condoleanțe.

Cadrele didactice de la Facultatea de Farmacie transmit condoleanțe d-nei șef de lucrări dr. Rusu Georgeta și sînt alături în durerea pricinuită de pierderea tatălui.

Colectivul clasei XI G de la Liceul Economic nr. 1 Iași împreună cu d-na dirigintă este alături de Ovidiu Paraschiv în aceste momente grele pricinuite de decesul tatălui și transmite sincere condoleanțe.

Colectivul Școlii nr. 9 "Elena Cuza" Iași este alături de d-na învățătoare ROTARU Migdonia în marea durere pricinuită de moartea socrului și transmite sincere condoleanțe familiei îndoliate.

Colectivul Școlii nr. 9 "Elena Cuza" Iași este alături de dl. prof. KOCSIS Ludovic în marea durere pricinuită de moartea mamei și transmite sincere condoleanțe familiei îndoliate.

Familiile Bejenaru și Curcă sînt alături de d-ra prof. Rodica DARIESCU la durerea pricinuită de decesul mamei și transmit sincere condoleanțe familiei îndoliate.

OFERTE SERVICII

SERVICII MEDICALE MOBILE
(asistență medicală la domiciliu; consultații medicale; prescriere de rețete în regim compensat; recomandări și investigații paraclinice; tratament de urgență; asigurarea transportului și internării în caz de necesitate)
CORPO-SAN
vă ajută!
Sunați la telefon
113130/569
zilnic, între orele 7,00-23,00.
Prin contract asigurăm asistență medicală angajaților societăților comerciale.

SUNAȚI ACUM
AGENȚIA CASTER
- tranzacții imobiliare (case, terenuri)
- intermediem vînzări, închirieri și schimburi de case, apartamente și terenuri.

Înscrierea în baza de date si reclamă (presă și radio) gratuită.
Ofertă actualizată permanent pe computer.
Pentru informații suplimentare sunați acum la tel. **142110/106** între orele 9,00-14,30 și 16,00-19,00.
Hotel Unirea, cam. **106**

Transport marfă și persoane cu Break Diesel, 145 lei/km.
Telefon ***129995*** sau ***141464***.

COMPANIA DE TURISM NET
Excursii în:
TURCIA
12.12.1995
POLONIA
10.12.1995
Revelion '96
Borsec, Lacul Roșu, Sovata, Tușnad, Sinaia, Sîngeorz Băi, Piatra Neamț, Viena
(locuri limitate):
28.12.1995 - 3.01.1996
Asigurăm transport *GERMANIA* și *FRANȚA* și asistență obținere viză pentru *FRANȚA*.
Casa Modei -mezanin
Telefon **117596**.

■ Proiecte pentru autorizatii de constructii, documentatii pentru avize pompieri, planuri vînzare-cumpărare. Telefon 270233. (595427)

■ Oferim servicii de culegere și tehnoredactare computerizată, printare alb negru și color, în conditii deosebite, calitate, la preturi accesibile. Telefon 270217.

■ Emailez căzi baie și chiuvete la domiciliul clientului. Calitate ireproșabilă. Telefon 125539, între orele 10,00-22,00. (827220)

■ Profesor, meditez matematică pentru admitere la facultate. Preț 5000 lei/oră. Tel. 128563.

■ Ofer servicii de contabilitate firmelor private. Telefon 121491.

■ Inginer, autorizat, repar televizoare color orice marcă, diverse adaptări. Telefon 250915. (332685)

■ Meșter autorizat, execut cavouri și litere în marmură. Telefon 252507. (827241)

■ Inginer, repar mașini de spălat (automate sau obișnuite), uscătoare de rufe, mașini de spălat vase, masini de cusut, aspiratoare, alte aparate electrocasnice. Telefon 233216, după ora 17,00. (827246)

■ Fac traduceri, franceză/engleză, studii temeinice. Atestat. Telefon 119889, între orele 17,00-20,00. (827201)

■ Student Litere, traduceri franceză și engleză. Studii temeinice. Atestat. Telefon 119889, între orele 18,00-22,00. (827202)

LOCURI DE MUNCĂ

DOREȘTI:
Să muncești numai cîteva ore pe săptămînă ?
Să ai o ocupație de actualitate, agreabilă ?
Să cîștigi un salar care să te motiveze ?
Să reprezinți cele mai bune produse care nu se găsesc în magazine ?
Să lucrezi pentru o societate performantă ?
Este exact ceea ce Compania de distribuție a parfumurilor și produselor cosmetice vă propune.
Doriți mai multe amănunte ?
Sunați-ne la tel. **114785**.

Societate comercială angajăm ***vînzătoare cu experiență*** pentru raionul *"Salamuri-Brînzeturi"*. Informații la telefon **212050**, **211808**, între orele *8.00-16.00*.

■ Primăria municipiului Iași anunță concurs, în data de 15 decembrie 1995, ora 10.00, la sediu, pentru ocuparea unui post de consilier juridic. Bibliografia și relatii se pot oferi la Serviciul personal-salarizare, camera 24 a Primăriei municipiului Iași.

■ Grupul de firme "Melcret" S.A. Iasi, cu capital privat, angajează ingineri mecanici, vîrsta maximă 45 ani. Informații suplimentare la sediul societății: str. De Nord nr. 5, Iasi, telefon 177996.

■ Grupul de firme "Melcret" S.A. Iasi, cu capital privat, angajează lăcătusi mecanici (bărbați), vîrsta maximă 35 ani. Informatii suplimentare la sediul societății: str. De Nord nr. 5, Iași, telefon 177996.

FELICITĂRI

LA MULȚI ANI!

Cu ocazia zilei de nastere soțul Costel și fiul Răzvan urează scumpei lor
MIRELA AVITOROAIE
un călduros
LA MULȚI ANI!

PIERDERI

■ Pierdut carnet de student pe numele Mihai Liliana Cristinela. Îl declar nul. (827550)

■ Pierdut carnet de student pe numele Mîrsanu Dragoș-Gabriel. Îl declar nul. (827268)

LICITAȚII

■ S.C. VITALEF S.A. Iași (fost I.L.F.) vinde la sediul său, Bd. Chimiei nr. 1-2 Iași, prin licitație în ziua de luni, 11 decembrie 1995, ora 8,00, un autoturism marca ARO 244, ce constituie bun sechestrat de la S.A. GROPNITA pentru recuperarea debitului. Licitația va porni de la suma de 4.200.000 lei, inclusiv TVA. Informatii suplimentare la telefon 137882. (827544)

DIVERSE

Se convoacă
Adunarea generală Extraordinară a Asociației ALFINCOOL
Programul Acțiunii Salariaților Iași ce va avea loc în ziua de joi, 21.12.1995, ora 13,00, în sala de ședințe a SC ALFINCOOL SA IAȘI cu următoarea ordine de zi:
1. Raportul de activitate al Consiliului de Administrație al Asociației.
2. Raportul cenzorilor.
3. Aprobarea dizolvării și lichidării Asociației P.A.S.
4. Alte probleme.

În cazul în care nu sînt îndeplinite condițiile de validitate, următoarea Adunare Generală a Asociației se convoacă pe data de 27.12.1995, ora 13,00, în aceelați loc.

Se convoacă
Adunarea generală Extraordinară a Acționarilor din cadrul **SC ALFINCOOL SA IAȘI** care va avea loc în ziua de joi, 21.12.1995, ora 13,00, în sala de ședințe a SC ALFINCOOL SA IAȘI cu următoarea ordine de zi:
1. Actualizarea planului de investiții și reparații pentru anul 1995 și pentru trim. I al anului 1996.
2. Modificarea art. 8, alin. 5 din contractul de societate și al art. 13 alin. 3 din statutul societății. Propunerea este ca aceste texte să se reformuleze, urmînd a avea următoarea redactare: "În conformitate cu art. 67, alin. 1 din Legea 31/1990 privind societățile comerciale, orice acțiune dă dreptul la un vot în adunările generale ale societăților".
3. Alte probleme.

În cazul în care nu se îndeplinesc condițiile de validitate, următoarea Adunare Generală a Acționarilor se convoacă pe data de 27.12.1995, ora 13,00, în aceelați loc.

MERIDIAN SRL
invită
colaboratorii la sediul societății pentru renegocierea prețurilor mărfurilor din stoc.
Solicitanții beneficiază de marfă tot anul.

■ Inginerii zootehniști din toate sectoarele de activitate ale județului Iași sînt invitați să participe la sesiunea științifică națională cu tema "Zilele zootehniei românești", ediția a III-a, ce va avea loc în zilele de 7 și 8 decembrie, în aula Universității Agronomice Iași. (827267)

■ S.C. PONTOS S.R.L., începînd cu 10.12.1995, își modifică adaosul comercial de la 30% la 60%. (827278)

■ S.C. INEDIT S.R.L. Iași, începînd cu 10.12.1995, își modifică adaosul comercial de la 30% la 60%. (827279)

Datorită unui accident regretabil, colecția cotidianului MONITORUL a fost descompletată. Rugăm pe toți cei care ne pot sprijini la refacerea acestei colecții să se adreseze redacției. Exemplarul lipsă (numărul din 29 iunie 1991) va fi achiziționat contra cost la prețuri negociabile. Relații la telefon 271271 int. 106, 271333 int. 106, 172557 int. 106.

ULTIMA ORĂ

VÎNZĂRI

■ **Vînd pui foxterier, telefon 141734/ 251858. (826002)**

CASE-TERENURI

■ **Vînd casă veche locuibilă, în Bucium (vizavi de Spitalul nr. 7) cu apă curentă, canalizare, gaz și 500 mp teren cu pomi și vie. 25.000 $ BN negociabil. Telefon 174396, seara. (827289)**

CUMPĂRĂRI

■ **Cumpăr apartament decomandat, degradat, 6-7 mil. Telefon 111368, 17,00-21,00. (827296)**

ÎNCHIRIERI

■ **Închiriez apartament mobilat, 2 camere, zona Podu Roș. Plata în valută. Telefon 130561, 230014.**

PIERDERI

■ Pierdut carnet sănătate pe numele Pavel Moraru, sat Sirca, com. Bălțați, jud. Iași. Îl declar nul. (827287)

■ Pierdut carnet student pe numele Daniela Brînzei. (827292)

■ Pierdut, marți, 5 decembrie 1995, sacoșă vernil, cu decizie de pensie, 2 carnete muncă și 3 adeverințe de întreprindere. Aducătorului recompensă. Telefon 114941. (827293)

LICITAȚII

■ SC SUT SA Iași, str. Rampei nr. 9 A, telefon 153745, scoate la licitație mijloace fixe. Licitația are loc din două în două săptămîni, în fiecare miercuri, la orele 10,00. Prima licitație are loc la data de 20.12.1995. De asemenea, execută inspecții tehnice la toate tipurile de autovehicule, închiriază diverse utilaje și mijloace de transport. Vinde betoane, mortare, prefabricate mici din beton (dale, borduri, boltari, tuburi pentru canalizare cu diametrul de 200 mm și 300 mm, tuburi pentru fîntînă cu diametrul de 1000 x 800 x 650 și 800 x 600 x 1000 mm). Vinde agregate naturale sortate din zonele Pascani și Iași. (827288)

CONDOLEANȚE

Personalul TESA din cadrul liceului internat "C. Negruzzi" transmite sincere condoleanțe d-nei Ana Trandafir pentru pierderea soțului.

Conducerea SC VIMPOS SRL este alături de d-na Trandafir Ana, contabil șef la Liceul "C. Negruzzi" Iași în aceste momente grele pricinuite de decesul fulgerător al soțului și-i transmit și pe această cale, sincere condoleanțe.

Locatarii bl. 676, sc. C, str. Prudenței nr. 2 anunță cu deosebită durere încetarea din viață a celui care a fost un bun vecin,
AURSULESEI VASILE
Sincere condoleanțe.
Dumnezeu să-l ierte.

SC Comtex SA
Iași, str. Grigore Ureche nr. 3, bl. Gh. Șonțu
aduce la cunoștința cumpărătorilor că
începînd cu luna august 1995 a introdus în magazinele sale sistemul de vînzare
ÎN RATE
pentru
mărfurile textile: **• confecții • țesături • tricotaje • încălțăminte**
bunurile de folosință îndelungată: **• televizoare • frigidere • mașini de spălat • mașini de cusut etc.**

Condițiile pentru cumpărarea în rate a mărfurilor sînt următoarele: ■ dovada de salariat ■ doi garanți ■ avans minim 30% din valoarea bunurilor ■ număr maxim de rate - 6 ■ dobînda lunară 5%.

Vînzarea mărfurilor cu plata în rate se face în magazinele: MATERNA, ROMARTA, MODA (Podu Roș), SUPER COPOU, SPLENDID (Centrul Civic) și MODERN (Piața Unirii).

APELAȚI CU ÎNCREDERE LA SERVICIILE TAXIURILOR DE STAT
TAXICOM
Taxiurile noastre pot fi recunoscute cu ușurință datorită casetelor "MONITORUL" pe care NUMAI NOI le avem.
OFERIM RAPIDITATE, CONFORT ȘI CELE MAI MICI PREȚURI PE KILOMETRU
S.C. TAXICOM S.A. IAȘI.
va practica următoarele tarife unice pentru efectuarea serviciilor sale după cum urmează:
- Taximetre: pornirea - 50 lei, tarif - 750 lei/km și staționare - 5000 lei pe oră.
- Furgonete Dacia: pornirea - 100 lei, tarif - 900 lei/km și staționare - 8000 lei/oră.
- Furgonete ARO+TV: pornirea - 100 lei/km și staționare - 8000 lei/oră.
- Camioane: pornirea - 100 lei, tarif - 1100 lei/km și staționare 8000 lei/oră.

Menționăm că unitatea noastră practică aceleași tarife pe timp de zi, pe timp de noapte și duminici și sărbători legale.

TAXI
Monitorul

Tel. 953 sau 146593

Turnul de fildeș
Librăria de pe scări
organizează
în fiecare lună
o tombolă de carte.

Pentru fiecare carte cumpărată, clienții noștri primesc un Talon de participare numerotat. Talonul se completează în două exemplare, cu numele și prenumele participantului, numărul de telefon (sau adresa). Un exemplar rămîne la librărie, celălalt este păstrat de client. Tragerea la sorți se va efectua în ultima zi de joi din fiecare lună, la ora 18,00, la sediul librăriei, în prezența participanților. Numerele cîștigătoare vor primi, gratuit, cărți în valoare de
15.000 lei (premiul I)
10.000 lei (premiul II) și
Numai la **Turnul de Fildeș** puteți cumpăra **"Peștele în apă" de Mario Vargas Llosa.**

Bd. Copou nr. 3-5, Casa Conachi, telefon 112967

AGENȚIA CASTER
TRANZACȚII IMOBILIARE
Intermediem vînzări, închirieri și schimburi de case, apartamente și terenuri

Înscrierea în baza de date și reclamă (presă și radio) este gratuită.
Ofertă actualizată permanent pe computer.
Pentru informații suplimentare sunați la tel.
032-142.110/106
între orele 9⁰⁰-14³⁰; 16⁰⁰-19⁰⁰
Hotel UNIREA cam. 106

INSTITUTUL EUROPEAN PENTRU COOPERARE CULTURAL ȘTIINȚIFICĂ IAȘI

str. Cronicar Mustea nr. 17
6600, Iași
tel. 032/127311
fax. 032/ 230197

Institutul European Iași dispune de o tipografie modernă cu posibilitate de tipar clasic și offset și de o dotare cu tehnică de calcul specifică activităților de editare, grafică și reclamă computerizate.

Serviciile oferite de Institutul European Iași prin departamentele de profil sînt:
- **grafică publicitară**
- **imprimare tipografică (formulare tipizate, etichete pentru ambalaje individuale și colective în 1-6 culori, autocolante, prospecte, pliante și mape publicitare, cataloage de produse, calendare, broșuri, cărți, ecusoane și alte tipărituri plastificate pînă la format A3, etc).**

SURPRIZĂ!
MONITORUL și

Oferă un cadou tuturor:

În perioada sărbătorilor de iarnă toate anunțurile de felicitare pentru cei dragi costă NUMAI 100 de lei!

Alergați și felicitați!
Vă așteptăm la punctele de preluare a anunțurilor de mică publicitate!

SURPRIZĂ!
STUDENȚI:
ANUNȚAȚI, ANUNȚAȚI, ANUNȚAȚI !!!
Toate anunțurile voastre vor fi publicate GRATUIT la rubrica special creată pentru voi !!!

COLȚUL STUDENTULUI

■ **Pentru Laur. Ne interesează clubul de bridge. Ne găsești în fiecare seară la Disco-Bar Estudiantina. Semn distinctiv: un pachet de cărți.**

■ **Pierdut carnet de student pe numele Ciocoiu Ana. Îl declar nul.**

■ **Pierdut pisică siameză, zona Titu Maiorescu. Relații la cantină, pentru Ana.**

■ **Sonorizez petreceri la prețuri minime (consumație). Relații în Cămin C1, camera 25.**

■ **Mihaela te aștept sîmbătă la chef. Daniel.**

■ **Studenții politehniști așteaptă propuneri pentru organizarea adevăratei galerii a echipei de fotbal. Mesaj în "Monitorul", pentru Daniel.**

■ **Cu ocazia zilei de naștere, colegii de la Chimie îi urează lui Titi "Toate cele bune".**

AGENDA OMULUI DE AFACERI

ELCOSERV SRL
- case de marcat
- cîntare și platforme electronice
- calculatoare și componente
- service și consumabile

Condiții avantajoase de plată
Tel.: 032/124759

Agenția pentru servicii de mariaj DUET
- totalitatea serviciilor necesare organizării unei nunți
- flori, buchete pentru mirese
- aranjamente și podoabe florale pentru ocazii festive
- vestimentație și accesorii de lux pentru mirese, miri și companioni

B-dul Ștefan cel Mare și Sfînt nr. 2, bl. B2 (vizavi de magazinul Central), tel. 117393

TRANSCOM SA
efectuează
- transport auto
- reparații auto

închiriază spații de parcare
Str. Aurel Vlaicu 54, tel./fax 173636, 173078

MERIDIAN SRL
oferă la prețuri avantajoase
**ulei vrac (sticle 1/2),
margarină pachete și vrac,
halva, zahăr, orez,
pui cal. I, tacîm pui,
carne și preparate porc,
conserve de legume etc.**
Șos. Păcurari nr. 46, tel. 163551, 157000.

PAPER DRAGON
vă oferă en gros la cele mai mici prețuri:
- caiete scolare de toate tipurile;
- hîrtie offset (gramaj 60; 70; 80 g/m2);
- hîrtie de ambalaj;
- hîrtie de scris;
- agende, dosare și registre, notesuri, blocuri de corespondență, plicuri;
- toată gama de documente tipizate

Sucursala Iași - Bd. Copou nr. 7, tel/fax: 032/214033

SAXON'S
- STAMPILE ÎN 30 MINUTE
- CĂRȚI DE VIZITĂ DE LUX
- ECUSOANE PLASTIFIATE

Str. V. Lupu nr. 122, bloc B6, sc. C - parter
Tel./Fax: 175217

S.C.T. MOLDOVA S.A. Iași
vă oferă
prin complexele sale hoteliere: "MOLDOVA", "TRAIAN", "UNIREA", restaurant IAȘUL, Han "TREI SARMALE", magazinele din cadrul hotelurilor "Moldova" și "Traian" și prin depozitul en-gros de pe strada Sărăriei - servicii ireproșabile și mărfuri la prețuri avantajoase
Str. Anastasie Panu nr. 29, telefon 142304, fax 212862

SYSCAD
- Calculatoare A-TRONIC (SUA) (2 ani garanție).
- Imprimante EPSON, HP, SEIKOSHA, OKI, STAR.
- Faxuri, copiatoare, mașini de scris.
- CD-uri cu soft, SOFT CU LICENȚĂ.
- Componente și accesorii de calculator.
- Service calculatoare, imprimante, copiatoare.
- KITURI MULTIMEDIA.

Iași, str. Cloșca nr. 6, tel. 213785/115811, fax 213785

CLAVAGET SRL
oferă prin magazinele sale
din incinta COAFOR - Piața Unirii
și COAFOR - "Super Copou"
Produse COLGATE-PALMOLIVE, FARMEC, FA
Produse electronice și electrocasnice
PREȚURI FĂRĂ CONCURENȚĂ!!
Tel. 213362

SURPRIZA ZILEI !
Fiecare persoană care a publicat un anunț de mică publicitate în cotidianul **Monitorul** participă în fiecare zi la
o tragere la sorți cu premii în lozuri.

În fiecare zi, de luni pînă vineri se extrag 3 nume cîștigătoare iar sîmbătă 5 nume.
Numele cîștigătorilor se publică în paginile de mică publicitate ale cotidianului **Monitorul**.

Persoanele cîștigătoare de astăzi sînt:
1. Gherasim Luminița
2. Prisecaru Catinela
3. Tigănuș Oana

Persoanele cîștigătoare sînt rugate să vină să-și ridice premiile de la sediul cotidianului **Monitorul**, et.II, cam. 212, în fiecare zi între orele **10⁰⁰ - 16⁰⁰** cu buletinul de identitate.
Informații la telefon **144776**.

ETNIS SRL
Partener comercial al firmei germane Vaillant, pentru zona Moldova, vă oferă
Aparate pentru încălzit
- pe combustibil lichid sau gaz
- electrice

Asigurăm: montaj, service și garanție 2 ani.
Str. N. Iorga nr. 7D, bl. F5, tel. 230113, fax 232690

CANEL srl
sisteme de radiocomunicații
KENWOOD
în județele Iași, Suceava, Vaslui.
Str. I. C. Brătianu nr. 22
Tel: 032/114821 Tel./Fax: 032/211986

FIMEX SRL
reprezentanță JVC
- linii audio, casetofoane portabile și auto
- compact disk deck, casetofoane deck, amplitunere
- camere video, televizoare, videorecordere

Asigurăm service garanție și postgaranție
Cumpărați și veți participa la **TOMBOLA JVC**
Str. Cuza Vodă nr. 8 Tel./Fax: 032/211333

SERVICE AUTO - la toate tipurile de mașini prin
VINDE **KRADON GROUP**
CONSUMABILE **BOSCH**: • baterii auto - garanție 2 ani • filtre aer, ulei, combustibil • bujii • curele distribuție • duze • platine
Aduce la comandă piese auto import.
Program: 9⁰⁰-18⁰⁰
Str. Rampei nr. 18-20 (în spatele pieței Dacia)

DIALDO SRL
COMPONENTE ELECTRONICE
(se primesc și comenzi)
B-dul Ștefan cel Mare și Sfînt 54 Tel. 032/21347

ACE COMPUTERS
dealer autorizat **DTK Computer**
comercializează tehnică de calcul:
- calculatoare
- imprimante
- componente, accesorii, consumabile

Grigore Ureche 3, bl. W. Mărăcineanu, parter
Tel./fax: 032 - 213122, 213130

DINGOTEX SRL
MAGAZIN **AUTOBEST**
oferă la prețuri avantajoase
piese auto
indigene, import (și la comandă)
Program: 8⁰⁰-18⁰⁰, sîmbătă 9⁰⁰-12⁰⁰
Șos. Păcurari nr. 79 (vizavi de Service Păcurari)

Regele programelor...
Windows 95 ™
acum la numai $99 prin
Prince Software
informații suplimentare despre produsele Microsoft ® la tel/fax 117520

AGENȚIA DE TURISM "TOTEM" IAȘI
REVELION

ITALIA	- 589 $
GRECIA	- 335 $
FRANȚA - ANGLIA	- 800 $
EGIPT	- 450 $

Ofertă valabilă pînă la 10 decembrie '95.
Casa Tineretului; tel. 032-213545

Societatea de Servicii Informatice
SINTA S.A. Iași
Bd. Țuțora nr. 17
Tel. magazin 127116 Centrala 230077, 230080
vă oferă:
☑ HÂRTIE CALCULATOR (import vest)
  - A3, A4, 1 ex. și autocopiativă (2 ex., 3 ex.)
☑ HÂRTIE COPIATOR
  - Nopa fix, Rank Xerox, Report
☑ DISKETE - 3,5" și 5,25"
  - TDK, 3M, VERBATIM, KODAK
☑ CONSUMABILE
  - pentru toate tipurile de calculatoare și periferice
☑ IMPRIMANTE - cu 9 și 24 ace (A3, A4)
  - LOGIMAX, HYUNDAI, STAR (garanție 1 an)
  - CITIZEN (garanție 2 ani, inclusiv cap)
☑ CALCULATOARE COMPATIBILE IBM - PC
  - LOGIMAX (Canada)
  - în diverse configurații
  - garanție 2 ani
☑ TV color, HC-uri, subansamble, piese schimb
☑ CĂRȚI ȘI REVISTE DE SPECIALITATE - în limba română
  - PC World, PC Report, Byte, Open, Telecom, Computerworld, Chip, Revista Română de informatică.
☑ Software de gestiune și produse de birotică

Hepatita B este o boală mortală. Ministerul Sănătăţii are o soluţie eficientă pentru prevenirea acestui flagel.

De acum înainte, puteţi dormi liniştiţi.

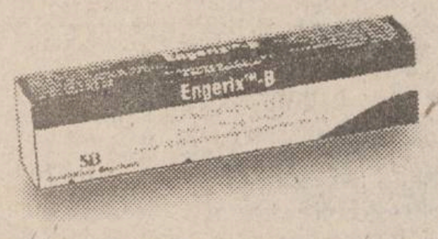

- ▼ Hepatita B este o boală gravă cauzată de un virus care infectează ficatul.
- ▼ Poate conduce la ciroză sau la cancer hepatic şi poate fi fatală.
- ▼ România are una dintre cele mai înalte rate de infectare cu virusul hepatitei B din Europa.
- ▼ Nu există vindecare reală, ci doar prevenire.
- ▼ De aceea, Ministerul Sănătăţii a început să vaccineze toţi nou-născuţii cu **Engerix B**.
- ▼ **Engerix B** a fost ales pentru că este foarte eficient şi sigur.
- ▼ **Engerix B** este fabricat de SmithKline Beecham, cel mai mare producător de vaccinuri din lume.
- ▼ Protejaţi-vă copiii cu **Engerix B**.
- ▼ De acum, disponibil şi în farmacii.

SB
SmithKline Beecham

Dintotdeauna, oamenii s-au întrebat:

Oare cât ştiu ?

La ce să mă aştept ?

Ce trebuie să fac ?

Let's make things better.

Ştiţi că PHILIPS a inventat caseta audio, compact discul, caseta digitală, care sunt o parte din viaţa noastră... că numele **PHILIPS** reprezintă garanţia calităţii absolute pentru milioane de oameni... că în pragul unui nou mileniu, specialiştii de la **PHILIPS** concep soluţii care vor învinge timpul.

Vă puteţi aştepta la noi invenţii, care vă vor influenţa în continuare viaţa, contribuind şi la succesul companiei dvs.

Philips România SRL
Str. Pictor I. Negulici 40, Bucureşti
tel: 312.5443
fax: 312.5445

PHILIPS

UNIVERSITATEA "AL. I. CUZA" IAŞI

Universitatea "Al. I. Cuza", Serviciul Investiţii - Aprovizionare, organizează în ziua de *18 decembrie*, ora *9.00*, la sediul Rectoratului, concurs pentru ocuparea postului de

INGINER CONSTRUCTOR

- diriginte şantier pentru obiectivul *"Cămin Studenţesc"* - 376 locuri, pe perioadă determinată.

Condiţii:

- absolvenţi ai Facultăţii de construcţii - specializarea construcţii civile;
- vechimea minimă 5 ani în specialitate, execuţie şi urmărire.

Cererile şi dosarele care vor conţine următoarele acte vor fi depuse la compartimentul personal pînă pe data de **15 decembrie 1995**:

- cererea
- copie după diploma de absolvire
- curriculum vitae
- recomandare de la ultimul loc de muncă
- adeverinţă medicală
- copie după carnetul de muncă capitolul I şi IX sau I şi VI.

Relaţii suplimentare se vor obţine de la Serviciul Investiţii.

Bibliografia de concurs este afişată la Serviciul Investiţii..

Din ciclul
"Omul gospodar românesc cîştigă congelator iarna şi radiator vara"

PUBLICAŢIE DE EXPRESIE MOLDOVENEASCĂ ŞI CIRCULAŢIE NAŢIONALĂ
BOMBA DE CAUCIUC

organizează concursul

BULA BOCNĂ A GOSPODARULUI

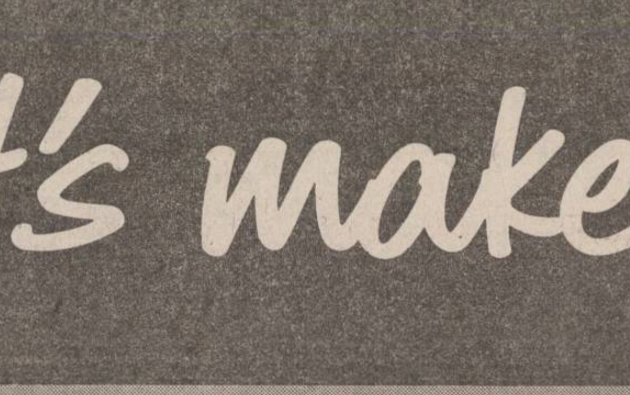

În numărul care a apărut miercuri, 29 nov. 1995, puteţi găsi Talonul 3

S.C. TAXICOM S.A. IAŞI

Str. Codrescu nr. 6

scoate la licitaţie

autoturism DACIA 1300	**- 4 buc.**
autocamion	**- 2 buc.**
cisternă DAC	**- 1 buc.**

Lista cu maşinile scoase la licitaţie poate fi consultată la sediul societăţii. Licitaţia va avea loc în zilele de 5, 11, 15, 22, 27.12.1995, ora 10.00. Participanţii vor depune la casieria societăţii 10% din valoarea maşinii scoase la licitaţie.

JURNALUL AFACERILOR

o publicaţie a celor foarte bine informaţi

➡ Vreţi să ştiţi la ce preţuri se vînd pe piaţa internaţională mărfurile şi produsele similare celor româneşti ?

➡ Doriţi să fiţi la curent cu ofertele şi cererile de ofertă de la bursele româneşti de mărfuri ?

➡ Vreţi să aflaţi cu promptitudine cele mai recente noutăţi în domeniul comerţului exterior şi al realităţilor economice internaţionale ?

➡ Doriţi să ştiţi care sînt cotaţiile principalelor mărfuri la cele mai renumite burse de profil din lume?

➡ Că şi legislaţia la zi pentru promovarea reformei în România vă interesează, nu vă mai întrebăm. Aspectul preocupă pe mai toată lumea. Cum la fel de mult interesează situaţia la perioadă a Fondurilor mutuale de investiţii, ca şi informaţiile la zi din finanţe şi bănci.

Ei bine, toate acestea, şi încă multe alte informaţii, le găsiţi în JURNALUL AFACERILOR Iar ca această publicaţie să nu vă lipsească, **abonamentul este singura soluţie**.

Pentru contractarea de abonamente, vă stau la dispoziţie, începînd chiar de azi şi pînă la 22 decembrie 1995, Filiala RODIPET S.A. Iaşi şi oficiile poştale din întregul judeţ.

Relaţii suplimentare pentru contractarea de abonamente şi spaţii de reclamă, puteţi obţine, pentru zona Moldova, la telefon şi fax **036/460970**.

RADIOTEL IAŞI

ANUNŢĂ

MARI REDUCERI DE PREŢURI

PENTRU LUNA DECEMBRIE

SUNAŢI ACUM LA
TEL. **230059** sau **233300**

MOTOROLA
ADVISOR

EuroBIT s.r.l. Iaşi

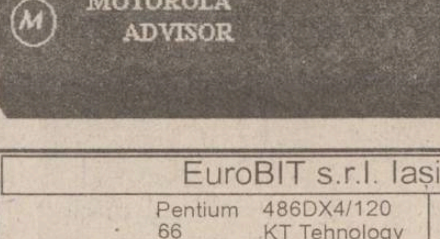

Calculatoare
Acum şi în 12 *RATE*

str. Anastasie Panu nr. 36; tel. 214010; tel/fax: 211494

MÎINE APARE

MOLDOVENEASCĂ
PUBLICAȚIE DE EXPRESIE ȘI CIRCULAȚIE NAȚIONALĂ
BOMBA DE CAUCIUC

DIN SUMAR:

Dacă sînteți curioși să aflați ce zic domnii și doamnele de mai sus, umflați mîine Bomba de Cauciuc și veți afla!

CARNETUL ZILEI

VREMEA

-8° — -3° C

Vremea va fi închisă si deosebit de rece. Pe spații extinse va ninge. Vîntul va prezenta intensificări de pînă la 60-70 km/h, în a doua parte a intervalului, spulberînd sau viscolind zăpada. Temperatura aerului, în scădere, va înregistra valori minime cuprinse între -8° - -5° C, iar maxime între -5° - -3° C. **(Elena BÎRJOVEANU - Centrul de Prevedere a Vremii Bacău)**

CALENDARUL CREȘTIN-ORTODOX

✝ Cv. Sava Sfințitul, Nectarie; sf. mc. Anastasie

FARMACII DE GARDĂ

Farmacia nr. 2, Piața Unirii (tel. 116029)

SPITALE DE GARDĂ

Spitalul "Spiridon" (tel. 142730):

Clinica I Medicală, Clinica a III-a Chirurgie;

Maternitatea "Cuza Vodă" (tel. 143320).

TELEVIZIUNEA NAȚIONALĂ

TVR 1

7.00 TVM. Telematinal ■ 8.30 La prima oră. Actualități. Puncte cardinale; Desene animate; Revista presei; Maxima zilei; Stiati că? ■ **9.20 Film serial (r): Santa Barbara** (SUA), ep. 286 ■ 10.05 Limbi străine. Franceză. Redactor Gina Rădulescu. Engleză. ■ **11,05 Cinematograful de artă (r): Amintirea unui sărut** (L'ombra abitata, Italia-Franța, 1992) ■ 12.40 Desene animate: Noi povestiri din orasul cu palmieri (Japonia) ■ 13.10 Muzica pentru toti. 75 de ani de la înființarea Societății Compozitorilor și Muzicologilor din România ■ 14.00 Actualități ■ 14.10 TVR Iasi. Est Meridian ■ 15.00 TVR Cluj-Napoca. Jurnal; Rubrică în limba maghiară; Știri; Reportaje; Umbre și lumini în pictura lui Feher Laslo; Lirică de iarnă; Premiera operei "Rayok" de Sostakovici; Reportaj despre asigurarea pîinii anului viitor ■ 15.50 Thailanda - țara celor liberi ■ 16.00 Actualități ■ 16.10 Convietuiri. Vizita în România a Patriarhului Suprem al tuturor armenilor; Comunitatea bulgară; Revista presei ■ 16.25 Cazuri si necazuri în dragoste. O emisiune de divertisment adresată tinerilor între 16 si 96 de ani! Transmisiune directă de la Resița. Tema editiei: Părinti de fete, părinti de băieți; VIP-urile se destăinuie; Despre amor... în pas alergător; Mică agentie matrimonială; Muzica dragostei; Cel mai... cea mai... Concurs pentru telespectatori; Nunta de aur; 2 x 2. Concurs între familii; Surprize ■ **17.25 Campionatul mondial de handbal feminin: România - Slovacia**. Transmisiune directă de la Viena ■ 19.00 Medicina pentru toti. Bolile abdominale ■ 19.30 Desene animate: Grand Prix (Franța) ■ 19.55 La zi în agricultură ■ 20.00 Actualități. Buletin meteo; Telesport ■ 20.45 Publicitate ■ **20.50 Telecinemateca: Atingerea mîinii** (coproducție Anglia-Danemarca-Polonia, 1992). Cu: Max Von Sydow, Lotheire Bluteau, Sarah Miles, Sofie Grabol, Beata Tyszkiewicz. Regia Krzysztof Zanussi ■ 22.30 Reflector. Cine-mparte parte-si face!; Banul, ochiul dracului! ■ 23.00 Actualități ■ 23.20 Cadouri muzicale. Își dau concursul: Monica Anghel, Loredana Groza, Mădălina Manole ■ 23.50 Gong! Emisiune de critică și actualitate teatrală ■ 0.20 Magazinul notelor blues. Recital Martlal Solal la Festivalul de Jazz. Sibiu, 1990 (I)

TVR 2

7.00 La prima oră. Stiri ROMPRES; Buletin meteo; Gimnastica de dimineată; Informatii utile; Desene animate (I); Autografe muzicale; Trei minute pentru sport; Bursa locurilor de muncă; Cronica șoselei; Unde mergem?; Simezele orasului; Avocatul casei; Dedicatii muzicale; Ce spun astrele?; Calendar; Desene animate (II); Actualități; Puncte cardinale; Maxima zilei ■ 9.20 Ora de muzică. E. Chausson: Concertul pentru vioară, pian și orchestră. Interpretează Orchestra de cameră Radio. Solisti: Theresa Dussout - pian, Eugen Sîrbu - vioară. Dirijor Ludovic Bacs ■ 10.05 Mozaic (arte). Teatrul ca dimensiune a unui destin celebru: Maria Casares; Granitele luminii: "Astronomul", pictură de Johannes Vermeer din Delfi păstrată în Muzeul Luvru ■ 11.30 Desene animate: Apărătorii pămîntului ■ 12.00 Concert extraordinar în beneficiul Ateneului român (r) ■ 13.30 Concert blues. Cîntă Bonnie Ratt (WorldNet USIA) ■ 14.00 Actualități ■ 14.10 Serialul serialelor. Elvis, prima lui iubire și o trecere în revistă a existentei sale de soap-opera; Sfintele sărbători în serial; Deschiderea festivalului Dakino; Video-ghicitoare; Secrete de filmare (III) ■ 15.00 Limbi străine (r). Franceză; Engleză. ■ 16.00 Desene animate: Grădina ascunsă (Japonia) ■ **16.30 Film serial: Inimă sălbatică** (Mexic), ep. 10 ■ 17.00 23 de milioane (I). Vocatia de constructor. Investitii românești în străinătate ■ **17.40 Film serial: Iubiri amăgitoare** (Venezuela), ep. 67 ■ 18.30 23 de milioane (II). Fiscalitatea, bat-o vina! Prin si pe lîngă vamă ■ 20.00 Cu cărtile pe față. Noutăți editoriale, într-o selecție realizată de Cătălin Tîrlea ■ 21.00 TVM. Mesager ■ 21.30 Între Da si Nu. Arhitectura bucuresteană - de la sistematizarea fortată la fortarea bunului simt civic. Convorbire cu Sorin Gabrea, arhitect sef al Capitalei ■ 22.00 Credo. Canon, canonic, canonicitate ■ **23.15 Teatru TV: Pogoară iarna** de Maxwell Anderson. Distributia: Gelu Nitu, Traian Dănceanu, Răzvan Vasilescu, Corado Negreanu, Ion Vîlcu, Ana Ciontea, Cătălin Ciornei, Mircea Constantinescu, Adrian Vișan, Ion Chitoiu, Romulus Dumitrașcu ■ 0.40 Divertisment muzical cu Pascal Sevran si invitatii săi (CFI)

TELEVIZIUNI LOCALE

TVR IAȘI

Pr. I, orele 14,10-15,05 - Est Meridian Magazin. Fotograme (evènimente din actualitatea regională) ■ Radiografii economice: Programul FESTAL - o alternativă la legea 55/'95, privind accelerarea privatizării; Noi măsuri de protecție a personalului încadrat în muncă ■ Povestea unui om: Prof. Ioan Bălău și... O carte a tineretii: "Iasii de odinioară" de Rudolf Șutu ■ Săptămîna muzicală ■ Lumea în oglindă ■ Videoclipul emisiunii.

EUROPA NOVA

10,05 Mati Nova ■ 11,00 Retrospectiva politică (r) ■ 11,15 Starea de veghe (r) ■ 11,20 Renmania (r) ■ 11,35 Film: "Starea civilă: necăsătorit" (r) ■ 13,10 Lumea cărtilor (r) ■ 13,30 Terra (r) ■ 16,00 Euromusic ■ **16,10 Film serial: "Marele detectiv"**, ep. 16 (p. I) ■ **16,35 Exercițiu de memorie** - Eugen Ionescu ■ 16,45 Politică și administrație ■ 17,15 Desene animate ■ 17,45 Vademecum - emisiune de informare si educatie medicală ■ 18,50 Starea de veghe ■ 18,55 Publicitate ■ 19,00 Infonova ■ 19,40 Reporter Europa Nova ■ 19,55 Love-songs ■ 20,25 Publicitate ■ **20,30 Film: "Raza verde"** (prod. Franța, 1985; regia Eric Rohmer; cu Marie Riviere). Filmul face parte din seria "Comedii și proverbe", din care ati mai urmărit - pe canalul 54 - "Noptile cu lună plină" si "Pauline la plajă". O productie distinsă cu Leul de Aur, premiul Fipresci și premiul Ocic la Venetia, 1986. ■ 22,05 Infonova ■ 22,20 Magazin sportiv ■ **22,30 Orele Euterpei. "Cenușăreasa"** (II). Balet în trei acte. Muzica: Sergei Prokofiev. Soliști: Sylvie Guillem, Charles Jude, Rudolf Nureyev. Interpretează ansamblul de balet si orchestra Operei din Paris. Dirijor Michel Queval.

TELEVIZIUNE PRIN SATELIT - RECOMANDĂRI

M6

■ 11,50 Străzile din San Francisco (s): "Domnul Nimeni"
■ 12,55 Ce vrăji a mai făcut nevasta mea? (s): "Eternul triunghi"
■ 14,25 Rock Hudson: viata dublă a unui star (f.TV, SUA). Regia John Nicolella; cu: Thomas Ian Griffith, Daphne Ashbrook.
■ 19,00 Highlander (s): "Dovezi la schimb"
■ 21,50 Dr. Quinn (s): "La bine si la rău"
■ 23,45 Flashback: cele mai bune din anii '60. Cîntece, filme, emisiuni, umor, oameni ai anilor '60.

TF1

■ 10,20 Contesa de Charny (X). Cu: Anne Jacquemin, Isabelle Guiard
■ 11,50 Marie Pervenche (s): "Ziua victoriei e departe". Cu: Danièle Evenou
■ 15,25 Dallas (s): "Escrocherie"
■ 16,25 Cannon (s). Cu: William Conrad
■ 18,55 Noile fete de-alături (s)
■ 21,50 Fotbal. Cupa UEFA, sferturi de finală: Olympique Lyonnais - Nottingham Forest (Anglia)

France 2

■ 10.00 Dragoste, glorie și frumusețe (foileton, ep.1578)
■ 14,45 Derrick (s): "Vocea asasinului"
■ 15,50 În gardă (s)
■ 18,15 Ce mai e nou, doctore? (s): "Obiecte obscure"
■ 18,45 Cooper si noi (s): "Văr, verisoară"
■ 19,15 Printul din Bel Air (s): "Un tată pisălog"
■ 21,50 Marșul Radetzky (f). Regia Axel Corti; cu: Max von Sydow, Charlotte Rampling, Claude Rich.

7

■ 11,15 Izbucneste panica (f.a./r, SUA, 1976) 13,05 Dur, dar drăguț. Ultima săritură (s.p., SUA, 1984); cu: Robert Wagner, Stefanie Powers
■ 14,35 Chaos la puterea a zecea. Ziua cea mare (co., SUA, 1988); cu: Bill Kirchenbauer
■ 16,10 Mica noastră fermă. Ceasul de jucărie (s, SUA, 1977); cu: Michael Landon, Karen Grassle
■ 19,30 Alf. Musafiri nepoftiti (co., SUA, 1989); cu: Max Wright, Ahne Schedeen
■ 20,00 Grace. Modus vivendi (co., SUA, 1995); cu: Brett Butler, Kaitlin Cullum
■ 21,15 Cine se teme de omul negru? (f.p., SUA, 1989). Regia Gilbert Cates; cu: John Shea, Pam Dawber.
■ 0,05 Sea Wolves (f.a., Hong Kong, 1990). Regia Cheng Siu-Keung; cu: Cynthia Khan, Simon Yam.

SAT 1

■ 10,00 Cannon - Sora decedată (s., SUA, 1974); cu: William Conrad, Pamela Franklin
■ 11,00 Fantasy Island - În vulcanul sentimentelor (s., SUA, 1982)
■ 13,55 Tenis - Compaq Grand Slam Cup de la München - optimi de finală
■ 21,00 Bună ziua, doctore! Jonas (s., Germania, 1995); regia: Heidi Kranz; cu: Ulrich Reinthaler
■ 22,00 Schwarz intervine - Puterea cuvîntului (s., Germania, 1993); cu Klaus Wennemann
■ 1,00 Bărbatul de la telefon (f., SUA, 1966); regia Sidney J. Furie; cu: Frank Sinatra, Peter Vaugham.

RTL TELEVISION

■ 9,05 Springfield Story (s. ep. 2335)
■ 11,00 Frumos si bogat (s. ep. 1344)
■ 11,30 Vremea dorintei (s. ep. 566)
■ 14,00 Hobby-ul ei este crima. (s.p)
■ 18,30 Între noi (s. ep. 248)
■ 20,40 Vremuri bune, vremuri rele (s. ep. 872)
■ 21,15 Dubla interventie. Turistii (s.p.)
■ 22,15 Detectivul Hanks. Ultimul tango (s.p.)
■ 23,15 Quincy. Hăituiala (s.p.)

RAIDUE

■ 9,20 Woolf. Telefilm
■ 9,45 Plaja "Paradis" (s). Ep. 32
■ 13,00 Faptele voastre
■ 15,40 Cînd se iubeste. Ep. 1359
■ 16,30 Santa Barbara. Ep. 1180
■ 19.45 Hunter (s)
■ 20,35 TGS Sport
■ 21,20 Go-cart. Program de desene animate.
■ 21,50 Film

EUROSPORT

■ 9.30 Cupa mondială la sărituri cu schiurile, Lillehammer, Norvegia (r)
■ 10,30 Campionatele europene de cros de la Alnwick, Marea Britanie (r)
■ 11,00 Lumea vitezei
■ 14,00 Fotbal - secvente înregistrate din meciurile disputate în cadrul Ligii nationale braziliene
■ 16,00 Fotbal. Cupa intercontinentală: Ajax Amsterdam - Gremio, meci disputat la Tokyo (selectiuni)
■ 18,30 Fotbal. Eurogoluri (r)
■ 19,30 Box (r)
■ 21,00 Magazinul sporturilor cu motor.
■ 23,00 Fotbal. Cupa UEFA. Meciurile din turul al treilea (înreg.)

Radio NORD-EST

5,30-10,00 Micul dejun. Emisiune matinală de informatii si muzică: stiri din actualitatea locală, informatii utilitare, horoscop, sfatul medicului, informatii economice, concursul dimineții, relatări în direct din diferite puncte ale orasului (6,00-6,30 buletinul de stiri și programul Actualitatea preluate de la BBC). Realizatori: Iulia Mihalache si Cătălin Elisei ■ 10,00-14,00 Fir direct. Timp de 4 ore în contact direct cu viata orasului: informatii din actualitatea locală, răspunsuri la întrebările ascultătorilor, concursuri si muzică. Realizator Cristina Tilică ■ 14,00-14,30 BBC: Buletinul de știri si Actualitatea ■ 14,30-18,00 Turnul de control. Cea mai importantă emisiune informativă a zilei ■ 14,45 Paralela Sport ■ 16,30 Puls Nord-Est - reportaje, interviuri, relatări din actualitatea locală si națională, informatii economice, muzică. Realizator Ovidiu Șimonca ■ 18,00-19,00 BBC: Buletinul de stiri și Actualitatea ■ 19,00-21,00 Buzduganul de seară. Emisiune de divertisment: muzică și concursuri și în reluare, DIVERTIS RADIO SHOW (19,30-20,00), realizat de grupul DIVERTIS în colaborare cu ARS NOVA. Realizatori: Livia Susanu și Daniel Buzdugan ■ 21,00-21,30 BBC: Buletinul de știri și Actualitatea ■ 21,30-22,00 Puls Nord-Est - editia de seară (știri, reportaje, interviuri, relatări din actualitatea locală și natională) ■ 22,00-24,00 Noapte americană. O emisiune despre America și muzica americană Realizator Costi Rezlescu ■ 0,00-3,00 Rob Mc Lean Show - Voa Europe ■ 3,00-4,15 Albumul noptii ■ 4,15-5,00 Jazz - Voa Europe ■ 5,00-5,30 Ritmuri de înviorare.

Radio IAȘI

6,00 Știri ■ 7,00 Radiojurnal ■ 7,30-7,45 Post-scriptum, revista presei, avanpremiera radio, muzică ■ 8,00-8,05 Buletin de stiri ■ 8,05-8,30 Informatii utilitare ■ 8,30-9,00 Grai si suflet românesc (reluare) ■ 9,00-9,05 Buletin de stiri ■ 9,05-13,00 Radiosfera (Stiri - orele 10,00; 11,00; 12,00; Radio-circuit-multiplex; Concert de muzică populară românească) ■ 13,00-13,15 Radiojurnal ■ 13,15-16,00 Întîlniri... pe unde medii (Stiri - orele 14,00 si 15,00); Informatii și muzică (artă, cultură, stiintă, fapt divers); Interviuri, reportaje, consemnări; Compact disc (reluare) ■ 16,00-16,15 Radiojurnal București ■ 16,15-17,30 Audienta radio ■ 17,30-18,00 Pe-un picior de plai; La izvoarele muzicii (alternativ) ■ 18,00-18,10 Buletin de stiri ■ 18,10-18,30 Corespondenta radio; Muzică usoară ■ 18,30-19,00 Corespondenta radio; Muzică populară ■ 19,00-19,15 Radiojurnal ■ 19,15-19,30 Muzică usoară ■ 19,30-20,00 Economie, știință, viață ■ 20,00-21,00 Teatru scurt ■ 21,00-21,20 Evenimentele zilei; Sport; meteo ■ 21,20-22,00 Jazz-ul în comentariu si sunet.

TELECABLE

TELECABLE 1

08,00 - 18,00 Program Antena 1. Din cuprins: Film serial: Capcana pericuoasă; Observator; Film artistic: Castelul măslinilor; Film serial: Misiune ultrasecretă; Teleshopping; Dance club; Oglinzi paralele; Din lumea afacerilor; Film serial: Lumina călăuzitoare. **18,00 - 03,00 Program propriu** 18,00 Film: Royce (actiune) ■ 19,30 Film: Hong Kong demential (actiune-comedie) ■ 21,00 Film: Fiecare respiratie (actiune-suspans) ■ 22,30 Film: Lupte de cîini (actiune) ■ 00,00 Film: Trupul ■ 01,30 Film: Odiseea de la miezul nopții.

TELECABLE II

10,25-00,45 Program TELE 7 ABC. 10,25 Știri ■ 10,35 Aerobic ■ 10,55 Bună dimineata, copii! ■ 11,45 Film serial: Flash ■ 12,35 Magazinul femeilor ■ 13,30 Film serial: Un trio cu haz ■ 14,00 Weekend abc ■ 17,30 Film serial: Printul din Bel Air ■ 18,30 Desene animate ■ 19,00 Interzis bărbatilor ■ 20,00 Film serial: Falcon Crest ■ 21,00 Telejurnal ■ 21,35 Film artistic: Luptătorul ■ 23,20 Gala Tele 7 ■ 23,50 Tentatii ■ 00,20 Staruri pentru totdeauna

CLUBUL CFR

Astăzi, la orele 18,00, în sala de spectacol, trupa de teatru a Clubului CFR de la Rîpa Galbenă prezintă piesa "Cîntăreata cheală", de Eugen Ionescu. Regia și scenografia: Nicolae Munteanu.

TEATRUL NAȚIONAL

Teatrul Național "Vasile Alecsandri" prezintă astăzi, la orele 19,00, spectacolul cu piesa "Acesti nebuni fătarnici", de D.R. Popescu. Regia: Mircea Marin.

BIBLIOTECA INSTITUTULUI DE ISTORIE "A.D. XENOPOL"

Astăzi, la orele 17,30, la biblioteca Institutului de Istorie "A.D.Xenopol" (str. Lascăr Catargi nr. 15), va avea loc o sedintă de comunicări stiintifice a Comisiei de heraldică, genealogie si sigilografie. Vor sustine comunicări: Petronel Zahariuc - "Observații asupra unor sigilii medievale moldovenești", Mihai Răzvan Ungureanu - "Gănestii din secolul al XIX-lea, cîteva deslușiri biografice".

SEMNAL EDITORIAL

■ *Un poet sfîșiat între eul existențial și eul artistic*

Sorin Alexandru Sontea debutează cu acest volum de versuri dar și de poeme în proză care-i conturează profilul poetic destul de convingător. El este un autor dinamic, impulsiv, decis să ia cu asalt "citadela" poeziei. Din fericire, acest asalt nu este lipsit de un grăunte de luciditate estetică, ceea ce-i permite autorului să fie într-o oarecare măsură constient de capcanele în care poate cădea cu prea mare usurință. Nu întîmplător, el își intitulează cartea **Restul e vînt - Ed. Alternative, 1995**, vrînd parcă să sugereze că toate eforturile sale, dacă nu retin inefabilul rostirii poetice, sînt vane, sînt vînt în fata valorii indescriptibile si imprescriptibile.

În poezia română contemporană, Sorin Alexandru Sontea încearcă să obtină un loc onorabil, bizuindu-se pe forta acestui început care e doar prima literă, probabil, din cuvîntul pe care îl va caligrafia toată viata. Graba, fireste, strică treaba. Din această cauză, nu trebuie să se grăbească și trebuie să vadă în propriul talent nu numai o bucurie și o sărbătoare, ci și un pericol. Citindu-i cartea, uneori, am avut impresia că își stăpînește talentul, alteori că se lasă furat de torentul expresiei. Sfîsiat între eul existential și eul artistic, Sorin Alexandru Sontea are datoria să realizeze sudura noii sale fiinte dacă vrea să cîstige acest asalt. Dar numai cei care pierd sînt adevărații cîștigători... Fiindcă numai după ce au trecut toate furtunile rămîne acel rest trist, aproape insesizabil, care este poezia **(Dan STANCA)**

■ *Monica Lovinescu - "Pragul/ Unde scurte V"*

"În volumul de fată, «Jurnalul indirect» (1988-1989) a fost dublat și de un Jurnal direct - avertizează cititorii autoarea. În rest, volumul se prezintă ca si cele precedente. Cu aceleași lacune și limite datorate unui spațiu restrîns.

Alcătuirea lui n-a fost dificilă. Cum în timp ce lucrase la el, restauratia nu se vădea a fi doar a nomenclaturistilor comunisti (ei au anexat revoluția din primele zile), ci si a ceaușistilor cel mai scandalos compromiși, sfidarea devenind o metodă de guvernămînt, e lesne de închipuit în ce stare de amărăciune au fost rétranscrise pasajele nestăpînitei iluzii lirice din decembrie 1989, ce încheie volumul.

Agresiunea prezentului nu are însă dreptul să anuleze învolburarea de lumini de atunci. De n-ar fi decît pentru posibila (nu neapărat si probabila) functie recuperatoare a viitorului".

■ *Virgil Ierunca - "Semnul mirării"*

"Dintr-o fidelitate fată de ne-uitare, am ales cîteva momente din cultura și arta noastră ce cheamă o reîntoarcere, fie ea și repetitivă - mărturisește Virgil Ierunca. De data asta am căutat să pun un accent mai apăsat pe ceea ce am putea numi marginalizare rodnică. Cele mai multe texte aduc printre noi pe cei mai îndepărtati de centru. Cum centrul devine, într-un sistem totalitar, monopolul unei ortodoxii implacabile (implacabilul violentei, prostiei, rușinii și umilirii), cei care au ales marginalizarea au constituit o comunitate - deloc ipotetică - a onoarei, dovedind, ceea ce nu pare chiar limpede, că există și un destin al adevărurilor. Acest destin n-ar fi posibil însă fără asumarea de către marginalizați a unei sintaxe etice: responsabilitatea. Responsabilitatea fată de ei - "forum interior" ca singură instantă de a alege -, fată de ceilalti - vointă de a transforma o societate de insecte într-una de persoane".

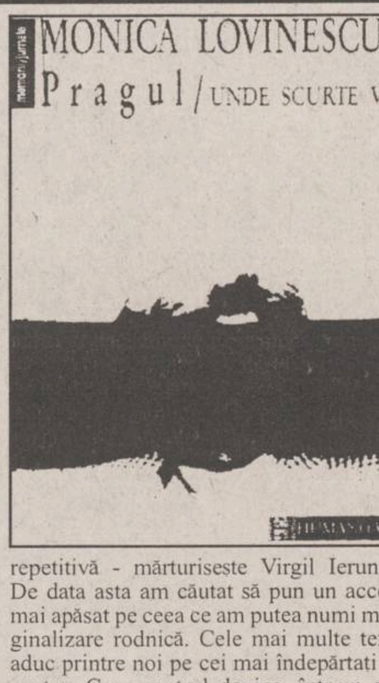

Virgil Ierunca
Semnul mirării
HUMANITAS

JEAN-FRANÇOIS REVEL
Revirimentul democrației
HUMANITAS
Societatea civilă

■ *Jean-François Revel - "Revirimentul democrației"*

Cititorul român s-a confruntat deja cu ideile lui J.-F. Revel în 1993, cu prilejul aparitiei volumului "Cunoasterea inutilă". Numai că acolo analiza se oprea la 1990.

Ce s-a întîmplat cu Europa de Est după 1990? Ce-a fost și ce-a devenit gorbaciovismul? Este recîștigarea democrației un bun definitiv, un fenomen cu adevărat ireversibil?

Care sînt marii dușmani, marile pericole ce amenintă popoarele ieșite din comunism?

Ce șanse au capitalismul, liberalismul, democrația în România și Rusia, în Cehia, Polonia, America Latină, în China sau Bulgaria?

Este oare posibilă o a treia cale, "calea mixajului economic din piata cu dirijismul stalinist? Iată temele acestei cărti scrise cu febrilitate, dar iluzii festiviste, dar și fără pesimism de paradă.

APEL AL ORGANIZAȚIEI DE TINERET A PNȚCD IAȘI

Stimați cetățeni,

Pentru tineret, Corneliu Coposu reprezintă un model politic și moral, pentru Țară, un simbol național, un om politic care a intrat în galeria personalităților istoriei României.

Ridicarea la Iași a unui bust al lui Corneliu Coposu ar însemna nu numai cinstirea memoriei sale, dar și exprimarea voinței colective a cetățenilor de a săvîrși testamentul politic al lui Corneliu Coposu.

Materializarea inițiativei Organizației de Tineret a PNȚCD Iași ține de prestigiul tuturor românilor de bună credință, de prestigiul municipiului Iași și, nu în ultimul rînd, de cel al Moldovei.

Cei care doresc să facă donații o pot face în conturile:

ISA. 4405.700716.01 ROL - lei; ISA. 4405.700716.01 DEM - mărci; ISA. 4405.700716.01 USD - dolari,

deschise special pentru realizarea acestei acțiuni la "Banca București" - sucursala Iași, de pe bulevardul Independenței sau la sediul PNȚCD - Iași, din strada Cuza Vodă nr. 41, la Organizația de Tineret, de luni pînă sîmbătă, între orele 9 - 15.

Dragoș ROTARU - președinte al Organizației de Tineret a PNȚCD Iași

☎ TELEFOANE UTILE

- ☎ SALVARE: 961
- ☎ POMPIERI: 981
- ☎ POLITIE:
  Inspectoratul Judetean Centrala 140720; Dispecerat 146666; Municipiu Centrala 140020 Dispecerat 146840/955 Ofiter de serviciu 146850; Serviciul Circulatie - 140070.
- ☎ SERVICII MEDICALE MOBILE (asistentă medicală de urgentă la domiciliu): 113130/569, zilnic între orele 7,00-23,00
- ☎ PROTECTIA MUNCII.: 116139
- ☎ AGENTIA C.F.R.: 147673
- ☎ INFORMATII GARĂ: 146333
- ☎ AUTOGARĂ: 146587
- ☎ TAXICOM, dispecerat: 953, 146593
- ☎ AGENTIA TAROM: 115239
- ☎ INFORMATII AEROPORT: 178126
- ☎ STATII PECO: Bas Ceaus - 176865; Aurel Vlaicu - 175872; Bucium - 132891; Crisan - 112182; Păcurari - 164142; Sărărie - 147480.
- ☎ A.C.R. - informatii utile: 112345, 130177.
- ☎ DISPECERATE: R.A. Gaz-Metan - 141737; R.A. Apă-Canal - 142451; Renel - 147070, deranjamente - 929; Termoficare - 141956; R.A. Locuinta - 112434; Telefoane - Deranjamente - 921; Protecția mediului - 147010.
- ☎ GARDA FINANCIARĂ: 114065, 112427.
- ☎ ADMINISTRATIA FINANCIARĂ: 143030
- ☎ TRIBUNAL: 146300
- ☎ PROCURATURĂ: 212566
- ☎ CAMERA DE COMERT: 117757
- ☎ CENTRUL MILITAR JUDETEAN: 146370
- ☎ STATUL MAJOR JUDETEAN DE APĂRARE CIVILĂ: 214470
- ☎ HOTELURI: Moldova - 142225; Traian - 143330; Unirea - 142110; Continental - 114320; Sport - 232800.
- ☎ POLICLINICA CU PLATĂ: triaj informații - 117244
- ☎ OFICIUL JUDETEAN PENTRU PROTECTIA CONSUMATORILOR: 145392.
- ☎ LABORATOR ANALIZE "PRO FAMILIA": 230431
- ☎ Servicii de pază și protecție, interventii GUARD SECURITY: tel: 210094; tel/fax: 212658.

REPARAȚII

- ☎ Tîmplărie - 158588
- ☎ Raschetat parchet - 126923
- ☎ Hidroizolatii terase, subsoluri, garaje - 174340
- ☎ Închideri balcoane - 117512
- ☎ Sobe, constructie-curățire - 177878
- ☎ Instalații sanitare - 160164
- ☎ Reparații mașini de spălat rufe, vase, mașini de uscat, rebobinări motoare - 173204
- ☎ Frigidere - 251006; 220859
- ☎ Aragaze - 132141

cotidian de informații
Monitorul

Str. Smîrdan nr. 5 ■ Tel. 17.25.57;
271271; 271333; 271467 (centrala) ■
Fax 27.04.15
■ Publicitate tel./fax 14.47.76

■ REDACTOR SEF - Dan Radu
■ REDACTOR SEF ADJUNCT - Toni Hrițac
■ SECRETAR GENERAL DE REDACTIE - Marius Cristian

SEFI DEPARTAMENTE:
■ Eveniment national si international: Cristian Racu (int. 110)
■ Investigatii speciale: Valentin Gheorghiță (int. 123)
■ Economic: Costel Stroescu (int. 117)
■ Cultură: Dorin Popa (int. 109)
■ Sport: Nicolae Grecu (int. 107)
■ Redactor de serviciu: Constantin Iurascu (int. 124)
■ Fotoreporter: Constantin Plop
■ Grafică: Lucian Amarii, Daniel Melinte
■ Publicitate: Cristina Labontu (int. 122, fax 144776)
■ Difuzare: Mihai Tudose (int. 120)
■ Contabilitate: Antoneta Filip (int. 112)

ABONAMENTELE se pot face la orice Oficiu Postal din țară.
MONITORUL figurează în catalogul Presei interne la poziția 838.

NORD-EST PRESS
- agenție de presă -
Str. Smîrdan nr. 5 ■ Tel. 17.25.57;
271271 (centrala) ■ Tel 14.56.10
■ EDITOR: Mona Dîrțu

EDITOR
NORD-EST
Str. Smîrdan nr. 5 ■ Tel. 17.25.57; 27.12.71
■ Fax 27.04.15
Director general:
ALEXANDRU LĂZESCU
Director editor:
FLORIN ZAMFIRESCU
Director de marketing:
CEZAR CALUSCHI
Director executiv:
GABRIEL RUSU

TIPAR OFFSET: MULTIPRINT, Iași str. Sf. Lazăr nr. 49

HOROSCOP

BERBEC

(21 mart. - 20 apr.):

Manifestările de intolerantă nu trebuie să vă facă, la rîndul dvs. agresiv(ă). Aveti destule motive să vă bucurati de avantajele de care beneficiati

TAUR

(21 apr. - 20 mai):

Studiati cazul cu mai multă atentie, sînt destule capcane ascunse sub aparente nevinovate. Nu vi se pregăteste nici o surpriză specială, dar rezerva e necesară.

GEMENI

(21 mai - 21 iun.):

Complimentele vă fac o deosebită plăcere și vă bucurati de ele fără teama că sînt nesincere. Posibilitățile dvs. de afirmare nu sînt, totuși, amenintate.

RAC

(22 iun. - 22 iul.):

Vă zbateti între dorinta de a face ceva pentru a stopa cursul evenimentelor și lipsa de mijloace și timp. Anturajul dă semne de ostilitate și de revoltă.

LEU

(23 iul. - 22 aug.):

Părerile sînt amestecate, dar riscurile asumate nici nu puteau întruni o majoritate. Mergeți mai departe, rezultatul final ar putea fi convingător.

FECIOARĂ

(23 aug. - 22 sept.):

Vă complicati existenta cu încăpățînarea de a deschide uși ferecate. Existenta dvs. ar putea fi mai simplă dacă v-ati consola la gîndul că ati pierdut.

BALANȚĂ

(23 sept. - 22 oct.):

Important e să nu vă lăsati influentat(ă) si. mai rău, deturnat(ă) de la intentiile dvs. În fond, de pe urma lor ar avea de cîștigat toată lumea.

SCORPION

(23 oct. - 21 nov.):

Invidiile pe care le stîrniti nu au cum să vă facă să renuntati. Nu vă chinuiti să obtineți o adeziune generală, asta nu se întîmplă niciodată.

SĂGETĂTOR

(22 nov. - 21 dec.):

Căutați-vă repere mai clare și mai solide, nu toată lumea care reușește merită să fie urmată. Aveti posibilitatea să vă valorificati atuurile.

CAPRICORN

(22 dec. - 19 ian.):

Nu trebuie să vă lăsati bătut(ă) fără să încercati să opuneti o rezistentă cît de mică. Chiar dacă sortii vă sînt potrivnici, dati o replică.

VĂRSĂTOR

(20 ian. - 18 febr.):

Conturile sînt încheiate, dar e mai bine să nu lăsati loc pentru nici o neglijentă. Altfel v-ati putea îneca precum tiganul la mal. Încă un efort!

PEȘTI

(19 febr. - 20 mart.):

Izolarea în care vă aflati nu se datorează unor stări conflictuale, ci întîmplării. Interesele dvs. diferă de astă dată de interesele grupului din care faceți parte.

LEGENDA:

- *vă paște ghinionul;*
- *prudența e mama înțelepciunii;*
- *n-aveți nimic de pierdut;*
- *șansa vă surîde*

Alexander
VODKA

Tehnologiile moderne și desenele animate

Hollywood-ul este plin de "copii mari", dar John Lasseter, regizor la 38 de ani, recunoaste cu mîndrie că este un copil. Geniu al animatiei, Lasseter a cîstigat în 1989 premiul Oscar pentru scurt-metrajul animat "Tin Toy". Ultima sa realizare este "Toy Story", o realizare tehnică de exceptie si un succes de casă. Este primul film de lung-metraj realizat în întregime pe calculator. Povestea jucăriilor favorite ale unui băietel (care prind viată atunci cînd el nu este prin preajmă) poate să schimbe lumea desenelor animate. Conform unor surse, "Toy Story" a costat aproape 30 milioane dolari, adică atît cît cer Jim Carrey și trupa sa. Se asteaptă ca încasările să depăsească foarte repede această cifră, astfel ca filmul să se numere printre productiile cu cele mai mari încasări ale anului 1995. Campania de promovare a început deja. Părerea unanimă este că păpusile care nu apar în serial (G.I. Joe și Barbie) vor avea de suferit.

"Toy Story" este rezultatul a 4 ani si jumătate de colaborare între Walt Disney Pictures și Pixar Animation, o societate de grafică pe calculator din nordul Californiei. Această societate a făcut muncă de pionierat sub îndrumarea lui John Lasseter, în timp ce dolarii au fost achitați de Compania Walt Disney - cel mai mare producător de desene animate. Este suficient să mentionăm doar "Albă ca zăpada" și "Lion King", realizate de Walt Disney. Compania Walt Disney nu căuta un partener; initial, Lasseter trebuia să fie angajat ca animator.

Pixar Animation a fost fondată în 1979 de către George Lucas, stăpînul "Imperiului Stelelor", care a vîndut această companie pentru 10 milioane dolari lui Steve Jobs, de la Apple Computer. Acesta a dorit să aducă computere din Silicon Valley la Hollywood. Steve Jobs și-a dorit un studio digital propriu și a cheltuit zeci de milioane de dolari pentru a crea o lume cibernetică. Cei 150 de angajati ai companiei Pixar Animation urmează să realizeze următoarele două filme cu Disney (unul dintre ele este "Bugs", un film despre păianjeni).

"Toy Story" este povestea lui Woody, un cowboy (cu vocea lui Tom Hanks) si Buzz Lightyear, un supererou spatial (vocea lui Tim Allen). Împreună, ei animează o cutie cu păpuși care vorbesc, merg si au sentimente, doar atunci cînd stăpînul lor umanoid, Andy, părăseste camera respectivă. Povestea ar fi putut fi realizată și în maniera clasică, iar rezultatul ar fi fost un desen animat precum "Aladdin". Dar Lasseter, care adusese la viață atîtea obiecte neînsufletite, a vrut altceva. El era în căutarea a ceea ce a numit "o lume caricaturală mai stilizată". În timp ce nimeni nu ar crede că au viată, Woody și Buzz, Potato Head și Bo Peep ori celelalte păpusi au cîteva trăsături care le deosebesc de păpușile clasice ale desenului animat. Este chiar mai usor pentru un computer să creeze un Woody decît un dinozaur preistoric, dar e greu să-l facă atît de real. Dinozaurii digitali apăreau pe ecran doar 6 minute și jumătate în "Jurassic Park", în "Casper", starurile generate de computer au apărut 40 de minute. "Toy Story" apartine păpușilor în totalitate, pentru 72 de minute. Înmultiti fiecare a 24-a parte a unei secunde cu 5 megabiti de memorie; ar rezulta mai mult de 550 miliarde de biti pentru un film.

Cei 30 de animatori ai filmului "Toy Story" au mai avut încă multe de făcut, cu toată tehnica avută la dispozitie. Fiecare secundă trebuia să fie programată manual. Cînd Buzz a rostit "Spre infinit si mai departe de el", fiecare silabă a fost marcată nu doar de miscările gurii, ci și a altor muschi faciali. Corpul lui Woody are 712 puncte ce trebuiau controlate, o dată cu supravegherea luminii, umbrei si a unghiului de filmare - pentru ca totul să pară real.

Woody și prietenii săi, animați cu ajutorul computerului

Multi se întreabă dacă "Toy Story" va face ca animația să devină mai eficientă. Artisti ca Lasseter nu se vor multumi cu "Toy Story", ci productiile viitoare vor contine mai multe amănunte. Vor cere computere mai bune. Lasseter nu vorbeste despre biți sau computere, ci despre ceea ce a realizat împreună cu echipa sa. Multi dintre aceștia se vor îmbogăți de pe urma acestui film. Lasseter însuși va primi cel putin 30 milioane dolari. Cîteodată merită să fii copil. **(Traducere și adaptare, după "Newsweek", de M.A.)**

Un secol de cinematografie

Schiță istorică a cinematografiei românești (I)

"Fenomenul cinematografic", pentru noi, din punct de vedere aniversar, are două semnificatii:

- ***"nașterea cinematografului"***, în ziua de 13 februarie 1895, cînd fratii Auguste și Louis Lumière înregistrează brevetul "un aparat servind la obtinerea și la vizionarea probelor cronofotografice" pe care îl vor numi, la 6 mai 1895 "Cinématographe";
- ***"nașterea cinematografului românesc"***, în ziua de 27 mai 1996, la redactia ziarului românesc de limbă franceză "L'Indépendence roumaine", s-au proiectat primii metri de peliculă. Aceste proiectii se extind în Bucuresti și în orasele din provincie, Iasi, Galati, Brăila si Craiova, din initiativa și prin participarea directă a francezilor Louis Janine, Charles Delottre și a fratilor Bonheur.

În evolutia cinematografiei românesti distingem trei perioade, și anume:

- ***27 mai 1896 - 2 noiembrie 1948*** cînd intră în vigoare "Legea cu privire la nationalizarea industriei cinematografice din România și reglementarea comertului cu produse cinematografice";
- ***2 noiembrie 1948 - 22 decembrie 1989;***
- ***22 decembrie 1989 și pînă în prezent.***

Primii metri de peliculă "trasi" în tara noastră se datoresc tînărului fotograf român, de origine franceză, Paul Menu (Paris, 20 mai 1876 - Bucuresti, 1973), care a surprins imagini, pe ziua de 10 mai 1897, de la traditionalul "Tîrg al mosilor", de la "Hipodromul Băneasa", de la inundatiile din zona Galati, de la exercitiile "Flotilei de pe Dunăre", de la parada de 10 Mai. Paul Menu a folosit un "aparat Lumière", iar cele 17 benzi developate la Lyon, în Franta, în luna iunie, a aceluiasi an, încep să fie proiectate la cinematograful din salonul ziarului "L'Indépendence roumaine".

Primul film de fictiune, de lung metraj, realizat de un regizor român în România, "Amor fatal", r. Grigore Brezeanu, realizat în 1911, a fost prezentat în premieră, la București, în ziua de 18 septembrie 1911.

Prima perioadă din evolutia cinematografiei românesti poate fi împărtită, după criterii extraestetice, și preiau propunerile criticului si istoricului de film dr. Ion Cantacuzino (Bucuresti, 7 noiembrie 1908 - 26 iulie 1975), dar si producător de film, un intelectual de larg orizont, cu studii de filosofie, de medicină și de regie de teatru, în anii '30 publicist cinematografic, conducător al "Oficiului Național al Cinematografiei" (1940-1943) si, apoi, al societătii "Cineromit", jucînd un rol hotărîtor în organizarea pe baze industrial-cinematografice a acestei institutii, în înzestrarea ei tehnică și în concentrarea tuturor cadrelor de profesioniști, pionier, după 1965, în domeniul istoriei cinematografiei românesti) ("Caiete de documentare cinematografică", 1967, nr. 5) în cinci etape și anume:

- 1896 - 1909, "introducerea spectacolului". Aici putem distinge patru faze: "aparitia cinematografului în România" (1896-1897); "odiseea cinematografului ambulant" (1899-1906), care corespunde cu introducerea cinematografului în toată țara; "aparitia sălilor de cinema" (1907-1911), cu cele două momente, amenajarea unor săli existente (1907-1908) și construirea de săli speciale (1909-1910), care începe la Iași cu inaugurarea cinematografului "Sidoli" al lui A.C. Botez, iar la Bucuresti cu cea a mai multor săli ca, de exemplu, "Blériot", "Volta", "Apollo", "Venus" etc., culminînd cu darea în folosintă a sălii "Clasic";
- 1910 -1911, "începerea productiei". Aici ni se propun trei faze și anume: 1910-1911, care cuprinde aparitia primelor actualități românești; 1911-1916, care cuprinde primele productii de filme artistice; 1916-1919, care cuprinde filmările făcute, mai ales, pe front, în conditiile participării noastre la primul război mondial.;
- 1920 -1929, "eflorescenta filmului mut", care, de asemenea, ne oferă două faze: adaptarea postbelică la o nouă situație economică și psihologică și declanșarea unei intense productii de filme începînd cu filmul din 1923 "Tigăncușa de la iatac", r. Alfred Halm, film realizat în colaborare cu cineasti germani, premiera avînd loc în ziua de 30 decembrie 1923, la București;
- 1930 - 1936, "aparitia sonorului". Aici se poate vorbi despre două faze, prima, a adaptării pietei la obligatiile noii tehnici, cînd se realizează unele versiuni românesti ale unor filme străine, începută în 1930 cu "Parada Paramount" și încheia în 1934 cu versiunea maghiară a filmelor românesti ale lui Jean Mihai ("Trenul fantomă", 1933, "Prima dragoste", 1934, și, a doua, a studiourilor sonore improvizate, la Bucuresti, marcată de productia filmului "Bing-bang" pe 7 februarie 1935, București, film în care se foloseste aparatură realizată de inginerul român Argani, "Humorescă muzicală, singura realizare exclusiv autohtonă din acea epocă, scrisă, regizată și interpretată de Stroe și Vasilache" (Ion Cantacuzino), a filmului "Doamna de la etajul II". 1937, r. Tudor Don și a filmelor lui Ion Sahighean, 16 noiembrie 1897 - București, 11 martie 1965) "O noapte de pomină" și "Cînd se aprind făcliile", ambele din 1939; *(Va urma)* **(Mircea DUMITRESCU, Saint Martin d' Hères, Franța)**

NEI

SISTEME AUDIO NEI:

MAI UŞOR ACUM PENTRU MOŞ CRĂCIUN!

Chiar la timp pentru luna cadourilor, NEI lansează o gamă completă de aparatură audio. Oricare ar fi preferinţele dvs., NEI are cadoul ideal pentru Crăciun!

★ aparate radio portabile
★ radiocasetofoane cu sau fără CD
★ dublu radiocasetofoane cu CD şi egalizator
★ microsisteme audio cu radio, CD, casetofon
★ minisisteme audio cu radio digital, CD, egalizator, dublu casetofon, ceas electronic, telecomandă

12 luni garanţie, service asigurat în toată ţara!
Preţuri foarte competitive!

HEI, ASCULTĂ NEI!

Filmele acestei săptămîni

"Ultimul twist la Moscova"
Productie Franta, 1989.
Comedie. Premieră.
Cinema"Victoria"
(Telefon. 112502)
ora 9,00 - **800 lei**
orele: 11.00; 13,00; 15.00
- **1500 lei**

"Cînd dragostea ucide"
Productie SUA, 1990.
Orele 17,00; 19,00 - **1400 lei**

"LEON".
Coproducție Franța-SUA, 1994. Thriller.
Cu Jean Reno, Gary Oldman, Natalie Portman. Premieră
Cinema "Republica"
(Telefon: 114327)
ora 9,00 - **800 lei**
orele: 11,00; 13,00;
17.00; 19.00 - **1500 lei**

"Batman Forever".
Productie SUA 1995
Thriller SF
Cinema "Copou"
(Telefon: 145738)
ora 9.00 - **600 lei**
orele 11.30; 14.00;
16.30 - **1200 lei**

"Don Juan de Marco"
Producție SUA 1995,
Thriller erotic
ora 19.00 - **1200 lei**

"Numele de cod: Răzbunare".
Producție SUA, 1987.
Thriller. Cu Robert Ginty și Shannon Tweed
Cinema "Dacia"
(Telefon: 164740).
1-4.12.1995, orele: ora 9,00 - **400 lei**
orele: 11.00; 13.00;
15.00; 17.00; 19.00 - **800 lei**

Alergați și cumpărați la
noul magazin alimentar
NON STOP
NEST
B-dul Independenței

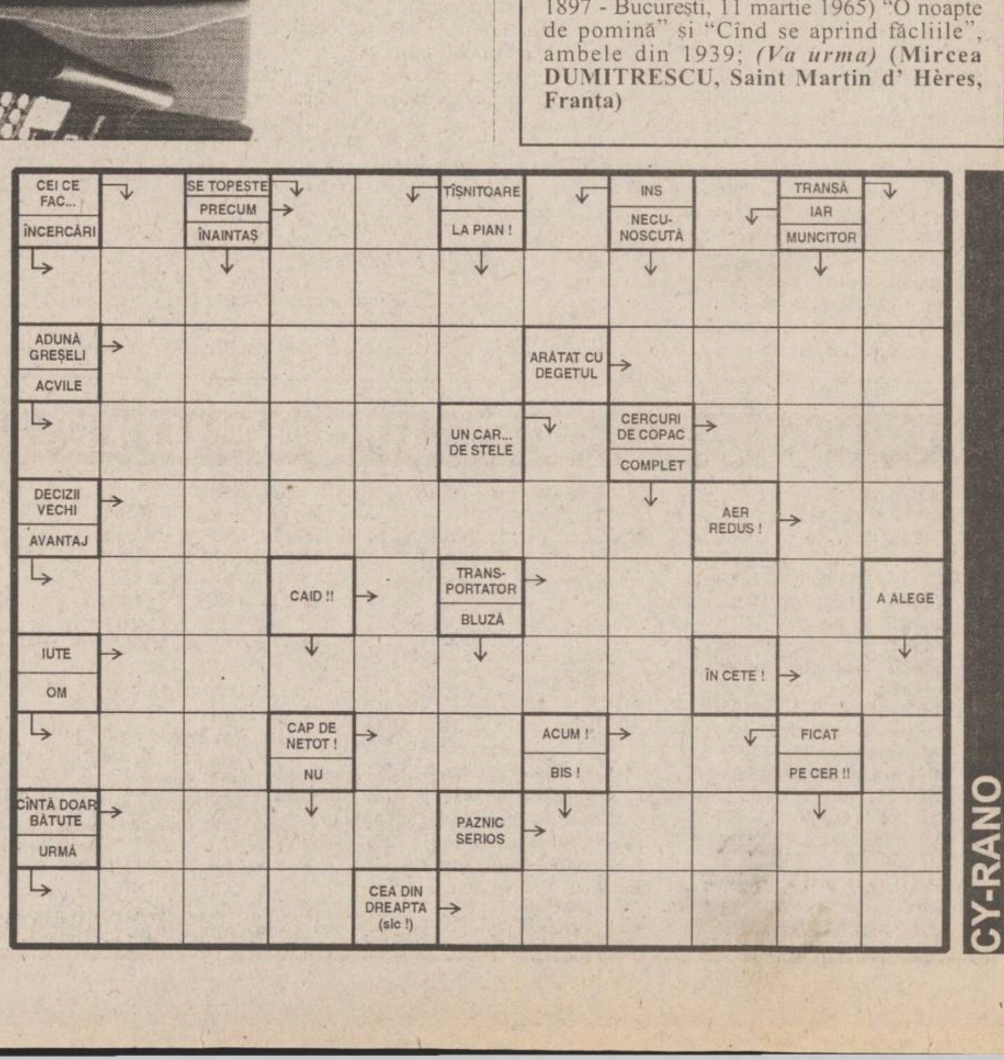

CY-RANO

MONITORUL INTERN

Săptămîna aceasta

Parlamentul Republicii Moldova va examina statutul juridic special al Transnistriei

Parlamentul Republicii Moldova urmeaza să ia în dezbatere, săptămîna aceasta, în a doua lectură, legea cu privire la bugetul de stat pe anul 1996. O altă chestiune importantă pe agenda de lucru o va constitui statutul juridic special al regiunii transnistrene. După cum ne-a informat Dumitru Moțapan, vicepreședintele parlamentului, proiectul statutului juridic special, programat pentru dezbateri și pentru a fi făcut public, prevede acordarea unei autonomii zonei transnistrene, în componența Republicii Moldova, subliniind că nici nu poate fi vorba de o federație sau de o divizare a statului.

Ofensivă internațională contra liderului PUNR

Englezii îl pregătesc pe Iuliu Păcurariu să-l înfrunte pe Gheorghe Funar

Trei specialiști în campanie electorală ai Partidului Laburist din Marea Britanie sosesc, marți, la Cluj, cu scopul de a instrui Partidul Democrat pentru viitoarea campanie electorală. Aceștia îl vor pregăti pe Iuliu Păcurariu, președintele PD Cluj, pentru confruntarea cu Gheorghe Funar, la viitoarele alegeri pentru postul de primar al municipiului. La cursurile și seminariile ținute de cei trei specialiști vor asista și alți lideri PD din Ardeal. "Prezența celor trei specialiști atestă deschiderea și relațiile foarte bune ale Partidului Democrat cu lumea social-democrată", a declarat Agenției MEDIAFAX Iuliu Păcurariu.

Pentru acordarea unor credite pe durată medie si lungă

Întreprinderi din Republca Moldova în atenția Băncii Mondiale

Consultanții Băncii Mondile au selecat un șir de întreprinderi din Moldova în scopul acordării unor credit ede durată medie și lungă. În legătură cu acesta, Centrul de Business din Moldova a organizat pentru reprezentanții Ministerului Agriculturii și Alimentației un curs-seminar. El este destinat conducătorilor fabricilor de conserve și de vinificație, managerilor și contabililor-șefi. În prima etapă a cursului au fost ținute lecții vizînd aplicarea planurilor de afaceri, stabilirea resurselor, analiza pieței, ridicarea profesionalismului în domeniul dirijării finanțelor. Pe parcursul seminarului, un expert belgian va face paralele între evidența contabilă din Moldova și cea europeană.

Un esec total

În județul Brașov au subscris 8,47% din deținătorii de titluri de privatizare

În județul Brașov au subscris, pînă la 4 decembrie, 8,47% din deținătorii de titluri de privatizare, au informat surse din cadrul ANP. La cele 77 centre de subscriere din județ au fost înregistrate 39.652 de cereri, majoritatea (36.532) în mediul urban, în timp ce în mediul rural s-au înregistrat numai 3.120. Cele mai multe cereri de preschimbare a titlurilor de privatizare în acțiuni au fost înregistrate la oficiile poștale (18.793) și la ghișeele organizate de FPP III Transilvania (12.139), urmate de CEC (6.702), Banc Post (1.641), Banca Agricolă (38) și BRD (15). În județul Brașov au fost distribuite 457.389 cupoane de privatizare.

Momentul adevărului pentru cuponiada Văcăroiu

Ministrul Industriilor susține că cifrele din lista de privatizare nu spun nimic

■ *din această cauză este greu de decis de la care întreprindere să cumperi acțiuni*

Dumitru Popescu încearcă să apere cu orice preț rezultatele obținute de actualul guvern

Unul dintre motivele principale ale căderii recente a leului îl constituie existența unui deficit al balanței comerciale a României, de 1,5 miliarde dolari, deficit pe care Banca Natională nu mai este capabilă să-l susțină din rezervele valutare. Guvernul dă vina, pentru creșterea deficitului comercial, pe importurile de bunuri de larg consum. Ieri, ministrul Industriilor, ***Dumitru Popescu***, revine, într-o conferință de presă, cu date care indirect susțin explicațiile premierului Văcăroiu.

Balanța comercială a industriei de data aceasta prezintă nu un deficit, ci un excedent de circa 1,2 miliarde dolari, pe primele nouă luni ale anului 1995, adică un volum al exporturilor de 5,1 miliarde dolari și importuri de 3,9 miliarde dolari. Exporturile industriale reprezintă, conform aceleiași surse, circa 90% din totalul exporturilor României. Scoase din contextul mai larg al economiei, datele optimiste privind industria românească confirmă așa-numita redresare economică cu care se laudă guvernul Văcăroiu. Dincolo de acestea, există și alte date, pe care ministrul Industriilor nu le-a putut ocoli, date ce privesc perspectiva imediată. Blocajul financiar, un adevărat flagel pentru industrie, persistă în continuare, 1995 fiind anul în care acesta a atins nivelul cel mai ridicat. Efectele Ordonanței 13/1995 privind regimul de supraveghere specială a unor societăți și regii aflate în dificultate financiară au fost semnificative, afirmă ministrul Industriilor, însă sînt limitate de cuantumul redus al sumelor oferite ca sprijin de către stat. Marile regii, ca RENEL, ROMGAZ, dar și societăți comerciale de importanță majoră, ca RAFIROM, sînt cele mai afectate. Un colectiv de specialiști din finanțe, din ministere și bănci va efectua în perioada următoare "o radiografie la zi" a blocajului financiar din industrie și va propune măsuri pentru înlăturarea acestuia, a declarat ieri Dumitru Popescu.

Se vor lua măsuri împotriva rău-platnicilor, a mai afirmat acesta, în special a celor care nu-și achită datoriile în mod deliberat, preferînd să-și păstreze banii în conturi bancare sau în valută.

Dar nu numai blocajul financiar creează probleme industriei, pentru că, în opinia majorității specialiștilor, cauzele acestuia trebuie căutate în altă parte. Calitatea proastă a produselor industriale, fapt recunoscut de ministrul Industriilor, determină un nivel ridicat al producției pe stoc. Nivelul de 66% din producție, cît reprezintă stocurile pe luna în curs, nu vor fi, totuși, depășite, afirmă Dumitru Popescu. Însă, admite acesta, presiunea concurenței internaționale și perspectiva eliminării, în 1998, a taxelor vamale, ca o condiție a admiterii în Uniunea Europeană, va face ca pe piață să nu mai rămînă decît produsele competitive. ***"Nici un guvern nu va menține o fabrică în picioare, dacă face produse scumpe și nu mai vorbesc de situația în care le-ar face și proaste"*** - menționează ministrul Industriilor.

Soluția, invocată mereu de specialiști, este restructurarea și, în mare parte, privatizarea. Din totalul societăților comerciale prevăzute pentru privatizare, prin recenta Lege de accelerare a privatizării, 1700 sînt societăți din ramurile industriale. Dintre acestea, afirmă Dumitru Popescu, 1250 sînt dintre cele mai rentabile.

Cît privește privatizarea acestora prin subscrierea de cupoane nominative, lucrurile nu stau prea bine. La nivelul conducerii societăților se manifestă opreliști în calea privatizării, întrucît există directori care ***"și-au rotunjit salariile și care sînt conștienți că în viitor nu vor avea astfel de șanse"*** - a precizat ministrul Industriilor. În plus, ritmul lent al procesului de subscriere se datorează și lipsei de informare și, de aici, indeciziei cetățenilor. ***"Cifrele din liste nu spun numic. Este greu acum să alegi societatea care va avea un viitor strălucit"***, a declarat ieri Dumitru Popescu, ministrul Industriilor. **(Pavel LUCESCU)**

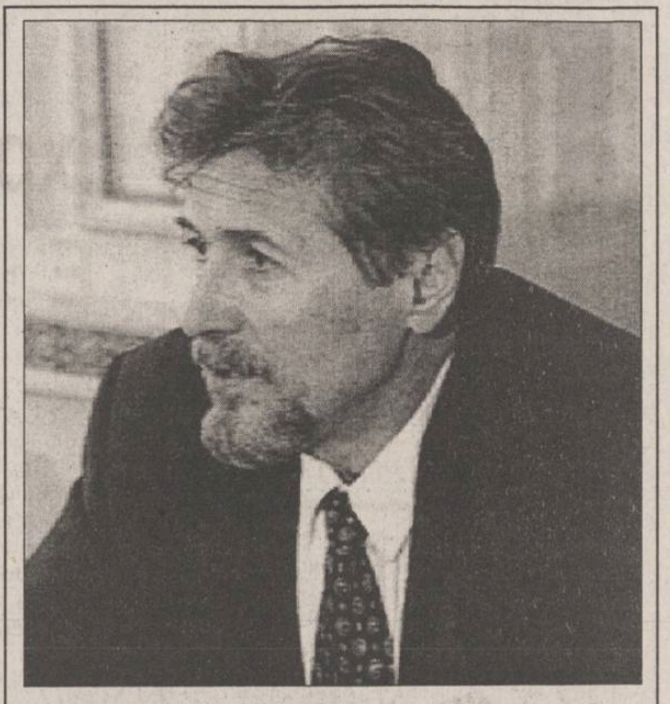

A izbucnit bătălia pentru putere

Emil Constantinescu va candida pentru Senat pe listele PNȚCD

■ ***Ion Diaconescu a dezvăluit acest lucru la ultima conferință de presă a partidului***

Emil Constantinescu va candida pentru Senat pe listele PNȚCD. Aceasta a fost "bomba" pe care a anunțat-o Ion Diaconescu în cadrul conferinței de presă de ieri dimineață. Pentru a se încadra în prescripțiile Legii electorale, Emil Constantinescu va face o adeziune formală la PNȚCD. ***"Așa cum a făcut și Leonida Lari"*** - a precizat ***Ion Diaconescu***, lămurind asistența în privința procedurii.

Totodată, liderul interimar al PNȚCD a fost categoric, afirmînd că Emil Constantinescu nu va putea candida la președinția PNȚCD.

De menționat că intenția lui Emil Constantinescu de a adera la PNȚCD nu urma să fie făcută publică, cu două luni înainte de congresul partidului.

Totuși, alarmat de speculațiile din presă referitoare la candidatura lui E. Constantinescu la președinția PNȚCD, Ion Diaconescu nu a mai păstrat "secretul".

Unii membri de rînd ai PNȚCD nu s-au arătat prea încîntați de a-l avea coleg de partid pe actualul lider al CDR. Nu sînt excluse frămîntări în PNȚCD pe această temă.

Finalul crizei combustibilului nuclear de la Cernavodă

România a cedat presiunilor Bulgariei

■ ***cele două nave au plecat spre Kozlodui***

Cele două nave bulgărești, reținute, miercuri, în portul Hîrșova, au primit autorizație oficială de părăsire a portului Cernavodă din partea Comisiei Naționale pentru Controlul Activităților Nucleare (CNCAN), luni, la ora 16.30, au declarat Agenției Mediafax surse din cadrul Căpităniei portului Cernavodă. Împingătorul Vaptanov și barja Nautilius, care transportă 106 tone de uraniu îmbogățit, de proveniență rusească, au plecat spre Kozlodui, în jurul orei 16.45. Partea română a motivat reținerea navelor prin inexistența unei autorizații de tranzit. Partea bulgară a considerat arestarea navelor drept ilegală, prin încălcarea Convenției Dunărene de la Belgrad, care permite libera circulație pe fluviu a mărfurilor și pasagerilor în tranzit. Autoritățile bulgare au afirmat că, în baza Convenției, tranzitarea se poate face în baza unei declarații a căpitanului navei referitoare la natura mărfurilor pe care le transportă. Directorul Departamentului Nuclear al CNCAN, Lucian Biro, a precizat că autoritățile bulgare au solicitat, de fiecare dată, autorizații de tranzit pentru transporturile nucleare cu destinația Kozlodui.

Biroul de presă al Ministerului Mediului a informat că, la intrarea în apele teritoriale române, comandantul convoiului nu a declarat conținutul real al transportului și nu a prezentat documentele navelor, fapt care contravine prevederilor convențiilor internaționale la care România și Bulgaria au aderat. Bulgaria a protestat, vineri, față de reținerea convoiului, afirmînd că, timp de 20 de ani, combustibilul nuclear pentru Kozlodui a fost transportat pe Dunăre, fără ca Bucureștiul să solicite vreo aprobare specială. Lucian Biro a precizat că autoritățile bulgare au solicitat, de fiecare dată, autorizații de tranzit pentru transporturile nucleare cu destinația Kozlodui. Conducerea CNCAN își menține punctul de vedere potrivit căruia navele bulgărești au violat legislația românească privitoare la tranzitarea teritoriului de stat, făcîndu-se vinovate de forțarea trecerii frontierei românești. Totodată, a fost încălcată Convenția Internațională pentru protecția fizică a materialelor nucleare, care stipulează că tranzitarea materialelor nucleare nu se poate face decît după notificarea prealabilă a măsurilor de protecție fizică asigurate pe timpul transporturilor.

Propunerile lui Ion Iliescu au efect la Budapesta

Industriașii ungari înaintează un program de cooperare economică cu România

Reprezentanții Uniunii Naționale a Industriașilor din Ungaria (UNIU) au înaintat, luni, președintelui Ion Iliescu un proiect de program privind cooperarea economică româno-ungară și posibilitățile de implicare a capacităților de producție din România în activitățile economice din țara vecină, a precizat presei Szeles Gabor, președintele UNIU, după întrevederea avută cu șeful statului român. În cadrul acestei întîlniri, Ion Iliescu a atras atenția asupra posibilității folosirii Dunării drept cale comercială, fluviul putînd să devină, astfel, un fel de axă comercială în Europa, a arătat Szeles Gabor. Participanții la întîlnirea de la Cotroceni au relevat faptul că, și din punct de vedere al reconstrucției spațiului balcanic, transportul pe Dunăre ar putea avea o importanță deosebită. Chestiunile politice româno-ungare nu au fost abordate, a precizat președintele UNIU.

Președinția de la Chișinău dezminte acuzațiile aduse de presa moscovită fiicei lui Mircea Snegur

Secretarul de presă al Președinției Republicii Moldova, ***V. Grozavu***, a calificat drept "ofensă premeditată" informația publicată, în cursul săptămînii trecute, de ziarul ***"Moskovskii Komsomoleț"***, potrivit căreia fiica președintelui ***Mircea Snegur, Natalia Gherman***, ar fi fost reținută, la 14 octombrie, pe areoportul moscovit "Vnukovo", pentru o presupusă tentativă de contrabandă cu 127 de mii de dolari. Grozavu a calificat afirmația drept o ***"minciună sfruntată, publicată la sugestia serviciilor speciale de la Tiraspol"***, adăugînd că ambasadorul Republicii Moldova în Federația Rusă, ***Valeriu Pasat***, nu cunoaște acest caz, deși, potrivit uzanțelor, el ar fi trebuit imediat sesizat. Ziarul de la Moscova afirmase că Pasat ar fi fost de față la dejucarea tentativei. Surse de la Chișinău au declarat agenției MEDIAFAX că se pare că a existat un incident legat de Natalia Gherman, dar că, oricare ar fi fost situația, publicarea articolului din ***"Moskovskii Komsomoleț"*** arată clar opțiunea Kremlinului pentru ***Petru Lucinschi***, președintele Parlamentului moldovenesc, în lupta sa subterană, dar acerbă, cu Snegur. Cei doi vor fi, cu siguranță, principalii protagoniști ai alegerilor prezidențiale din Moldova, de anul viitor.

TV EUROPA NOVA
canal 54
Marți, 5 decembrie, ora 17:45
VADEMECUM
emisiune de informare și educație medicală
"Sănătatea orală pentru sănătatea vieții"
Invitați: - prof. Rodica Luca
- prof. Luminița Grădinaru
- prof. dr. Valentina Dorobăț
- dr. Ion Savinescu
Redactor: Mihaela Osoianu-Berneagă

Compresoare Marca FIAC
1) Capacitate rezervor - 24 litri
Debit 190 l/min
C.P. 1,5
Presiune 8 bari
2) Capacitate rezervor - 50 litri
Debit 240 l/min
C.P. 2
Presiune 8 bari
Truse pentru compresoare
- pistol vopsit
- pistol sablat
- pistol spălat
- manometru
- furtun 5 m
ALFA CIVIC
Se pot cumpăra de la magazinul S.C. ALFA CIVIC S.R.L. din str. Bradului nr. 3, bloc 907, tr. 5 (lîngă S.C. MOLDAVIA S.R.L.) Telefon 222308
unelte ■ scule ■ dispozitive ■ accesorii ■ aparate electrice ■ instalații ■ adezivi ■ coloranți ■ abrazivi

AVEȚI NEVOIE DE LIMBA ENGLEZĂ?
Doriți să învățați cu profesori instruiți de Consiliul Britanic, manuale din Marea Britanie, dotare modernă asigurată de Fundația Soros?
ILC
Set up by the Soros Foundation in 1992
Professional expertise - British Council
International Language Centre
Str. Moara de Foc 35, et. 8,
6600 Iași, România
tel.: 032/252850, 252870
fax: 032/252902
vă ajută să progresați foarte repede prin cursuri cu orar flexibil pentru orice nivel, orice intensitate, orice vîrsă sau scop. Inscrieri permanente și pentru admitere facultate, TOEFL, Cambridge Certificate, Business, cursuri zilnice preșcolari.
NOU! reduceri substanțiale pentru elevi, studenți și șomeri
OFERIM ȘI CURSURI DE LIMBA ITALIANĂ, SPANIOLĂ, ROMÂNĂ PENTRU STRĂINI, alte limbi.

CONSTRUCȚII 1 SA
execută
CONSTRUCȚII CIVILE
CONSTRUCȚII SOCIALE
CONSTRUCȚII AGRICOLE
REPARAȚII, CONSOLIDĂRI, RESTAURĂRI
Str. Decebal nr. 1. Tel. 032.23.13.80, fax 032/13.23.09

AGENDĂ 1996
Oferim
în limba română, format A4, cu copertă din imitație piele
Inscripționăm la cerere
numele, sigla și adresa clientului
Pentru amănunte și comenzi contactați-ne la telefon 230060.

TAMAZ
Bd. Socola nr. 16, telefon 032/230070
Doriți ca de azi, bun și ieftin să mîncați?
Preparate: șunci, pastramă (porc, vită, pasăre)
salamuri, cîrnați, pastă mici, mici formați, hamburgheri, cărnuri pentru fripturi, cremvurști pentru hot-dog.
Sucuri și siropuri concentrate cu arome naturale de lămîie, portocale, ananas, mango, piersici, mure, kiwi
- la pungi de plastic - 200 ml.
- siropuri concentrate, vrac, ambalate în bidoane de 1 l.
Dintr-un litru de concentrat se obțin 8 litri de suc!

BURSA MOLDOVEI SA
NOU!
Va deschide o rețea de magazine cu cărți de credit.
Veți cumpăra zilnic și veți plăti la salar.
Primul magazin cu profil alimentar se va deschide în Păcurari, în luna Decembrie.
Condiții de a deveni client permanent:
- venit minim net de 150.000 lei/lună.
Pentru prima fază, se acceptă drept clienți angajații următoarelor întreprinderi:
1. S.C. "ASBEER" S.A.
2. S.C. " AUTOTRANSPORT" S.A.
3. S.C. "ANTIBIOTICE" S.A.
4. S.C. "AGROINDUSTRIALA BUCIUM" S.A.
5. CREDIT BANK
6. S.C. "IUVENTUS" S.A.
7. S.C. "IASICON" S.A.
8. S.C. "PANGRAN" S.A.
9. S.C. "UNIREA" S.A.
10. S.C. "ZIMBRU" S.A.
11. S.C. "NORD EST GROUP" S.R.L.
Relații și înscrieri la sediul Bursei din Iași, Piața Unirii nr. 5; tel. 212050; 211808.

OFERIM
Hîrtie ambalaj uz general
Hîrtie ambalaj specială (pentru preparate și carne).
Tel. 116864, 116370

BURSA MOLDOVEI SA
La dispoziția tuturor societăților comerciale
JUCĂRII
din import de la 20 de firme de prestigiu din lume
- la preț de importator-
Relații la telefon: 211118; 212050; 212050 - Iași.
AȘTEPTĂM SINDICATELE !

EDITORIAL

Greva artiștilor

Dorin POPA

Vineri, 1 Decembrie a.c., în Sala Studio a Teatrului Național din Iași, a avut loc un spectacol regizat de Ovidiu Lazăr cu prilejul Sărbătorii Naționale a României. Spectacolul a fost realizat în colaborare cu artiști de la Opera Română. Înaintea debutului acestei manifestări, un grup numeros de actori ai Teatrului Național, purtînd banderole albe pe brațul stîng, s-a înfățișat pe scenă. În numele acelui grup a spus cîteva cuvinte cunoscutul actor Adrian Păduraru, care s-a referit la demnitatea actului artistic pus destul de serios la încercare în vremea din urmă. Greva de tip japonez a salariaților Teatrului Național din Iași, declanșată vineri, ca urmare a hotărîrii sindicatului din această instituție, pare a fi doar preambulul unei ample manifestări greviste ce se va declanșa în aceste zile în întreaga țară. Astfel, se poate ca, începînd cu 7 decembrie, toate instituțiile culturale din România să intre în grevă generală, dacă Ministerul Culturii nu indexează salariile artiștilor cu 75%: o primă tranșă (de 40%) începînd cu 1 ianuarie, iar restul la 1 aprilie 1996. Toți salariații din domeniul cultural așteaptă un răspuns ferm pe 6 decembrie. La greva generală, care se va declanșa în absența unui răspuns pozitiv, vor participa toți artiștii din România: cîntăreți, muzicieni, pictori, actori. Artiștii consideră că în Ministerul Culturii sînt cele mai mici salarii vizavi de toate celelalte ministere. Dacă stăm să ne amintim, constatăm că în timpul guvernării Văcăroiu (din oct. 1992 încoace) s-au perindat, deja, nu mai puțin de 4 (patru) titulari la Ministerul Culturii.

A fost, întîi, Mihai Golu, care a demisionat după un an. I-a urmat Petre Sălcudeanu, care nu s-a putut menține în funcția de ministru decît cîteva luni. A fost, apoi, înscăunat celebrul "apolitic" Marin Sorescu. A fost demis și el în acest an, după ce s-a plimbat în interes propriu prin toată lumea, nepăsîndu-i decît de titlul de ministru, nu și de îndatoririle postului pe care l-a ocupat. În locul lui Sorescu - despre care se spune că a plîns în momentul în care a fost schimbat - a fost numit de către Cotroceniul prezidențial pictorul Viorel Mărgineanu, fost ștab mare la U.A.P. și înainte. După cum se vede, este o mare, o extraordinară presiune de a ocupa scaunul ministerial la Cultură, în România. La nici un alt minister al guvernului condus de Văcăroiu Nicolae nu s-a schimbat titularul de patru ori în doar trei ani!

În România, sînt mulți oameni de cultură care doresc din răsputeri să ajungă mari șefi. Dar iată că nici nu s-a instalat bine în fotoliu Viorel Mărginean și au apărut contestații grave la adresa sa. Și chiar unul din foștii săi adjuncți, Sever Meșca, vorbește de "administrarea cel puțin neglijentă a Ministerului Culturii prin intermediul unui grup de acoliți" (ai lui Viorel Mărginean). Tot Sever Meșca amintește de "presupuse malversațiuni financiare ale d-lui Viorel Mărginean, pe vremea cînd nu era ministru" și dorește ca "Parlamentul României și guvernul să facă lumină în administrația culturală românească, în beneficiul culturii noastre".

Bineînțeles că este regretabil că Sever Meșca nu a făcut aceste afirmații pe vremea cînd era ministru adjunct. Dar așa este în România: cînd cineva se află în funcție, tace mîlc, indiferent la matrapazlîcurile care-i trec prin față. Cînd, însă, este demis, devine, brusc, justițiar și interesat de binele public. Curios, nu?

După plecarea lui Andrei Pleșu din Ministerul Culturii, toți cei care i-au urmat n-au făcut dovada că ar fi interesați de soarta culturii românești. Cred că și datorită acestui fapt evident s-a ajuns pînă la ieșirea în stradă a artiștilor. Și cum ar putea fi altfel, cînd, pe fondul sărăciei generale, cei care diriguiesc în Ministerul Culturii nu se sinchisesc decît de propriile interese?

Ce îi rămîne artistului român de făcut? Cine îl ascultă, cui îi pasă?

La nivelul mentalității guvernanților noștri funcționează, din păcate, două reflexe contrare, ambele păguboase. Primul reflex este de tipul "Nu ne vindem țara", adică ne descurcăm singuri, fără ajutorul cuiva. Al doilea reflex la care apelează guvernanții români de azi, mai ales cînd vine vorba de cultură, este acela al democrației subite și totale. Brusc, guvernanții arată cu degetul spre Occidentul în care, cred ei, cultura este lăsată să se descurce singură. Nicăieri în lume arta nu se face fără bani și, deci, fără ajutor. În cultură, lucrurile sînt deosebit de gingașe, de nuanțabile, și nu poate fi lăsat viitorul artistic pe seama unor improvizații de gust îndoielnic.

Toată lumea știe că țara-i săracă, dar nici artiștii nu cer luna de pe cer. Cine a promis prosperitate atît în 1990 cît și în 1992? Cine sărăcește țara cu fiecare zi care trece? Pe un cearșaf alb, actorii de la Iași au scris un mesaj care începe cu următoarele cuvinte: "Domnule președinte!" ■

CAFEAUA DE DIMINEAȚĂ

Expoziția Ioan Ponta și statutul profesorilor de desen

Aurel LEON

Eveniment în sala "Trianon", din strada Lăpușneanu, a Uniunii Artiștilor Plastici: expune Ioan Ponta, un pictor scump la vedere. Expune rar, considerînd ieșirea în public un act de mare curaj, deși ar putea declara, ca Pallady: "Nu sînt un meseriaș iscusit al paletei. Pictura, pentru mine, nu este o îndemînare, ci o voluptate. O voluptate dureroasă, de a mă confensa sincer, neiertător". Vreau să spun că Ioan Ponta nu pictează împins de îndemînare, de meșteșug, considerînd pictura o meserie ca oricare alta, ci are nevoie de un șoc senzitiv, ceva care să-l seducă, să-l intereseze. La acest artist, fiecare tablou are și valoare sentimentală, concentrînd în timp și spațiu, asemeni pasajului din Marcel Proust ("Du cote de chez Swann"): "Amintirea unei anumite imagini nu e decît regretul unei anumite clipe, iar casele, drumurile, străzile sînt, vai, fugare ca și anii". Fiind și membru al unei formații corale, Ioan Ponta a circulat și prin alte țări și, astfel, pictorul a văzut, aducînd cu el, imagini cu valoare de amintiri, deci, încărcate de nostalgie. Dintre ele, face parte și "Debarcader în Le Havre", reprodus de noi și pe care privind-o, sîntem pe cale să intuim că, pe linia timpului implicat, "reprezentarea" se înrudește cu "amintirea". Că depărtarea în spațiu nu diminuează forța expresivă, ci îi conferă noțiunea timpului. Realitatea imaginii văzute e accentuată de sentimentul plăcerii iluziei, al confuziei dintre imaginea existentului și cea a închipuitului.

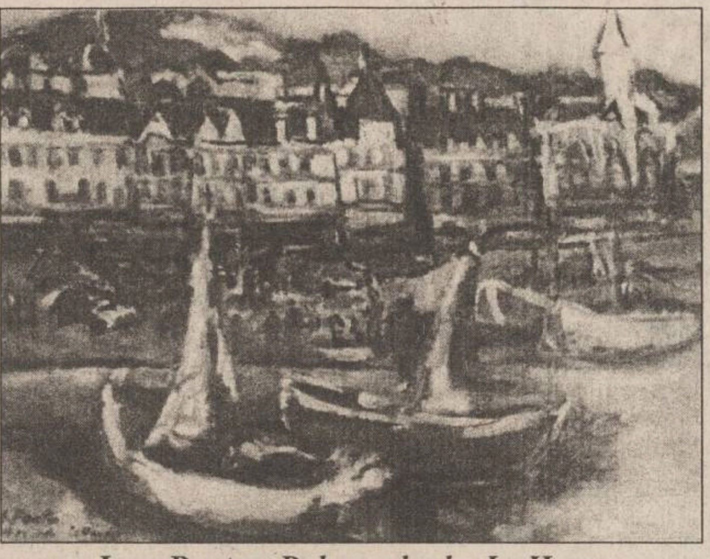

Ioan Ponta - *Debarcader la Le Havre*

Culoarea lui Ponta e încărcată de amintiri, nostalgii reținute pudic, dar decisă și suverană, adică nu simte nebunia schiței prealabile. Se cunoaște că artistul germinează îndelung tema, o realizează mental și apoi lucrează ca sub dicté. Elaborează îndelung și realizează cu dorința de a revedea imaginea dragă. Astfel, nu se preocupă de detalii, mergînd direct la țintă, ca un însetat care zărește izvorul. Așa se face că expoziția lui Ioan Ponta e, de fapt, un album sentimental, fiecare lucrare e un alt eveniment, pe marginea căruia pictorul poate glosa o serie de evenimente, care, la rîndul lor cheamă din trecut alte amintiri. De aceea, Ponta nu pictează flori și prea puțin portret și mult peisaj - cadre de viață trecută, venind parcă să confirme afirmația lui Bachelard că "imaginile devin, după un anumit timp, mai puternice decît obiectele".

Reușita deplină a lui Ioan Ponta cu această expoziție în care își etalează calitățile de creator, pe lîngă cele didactice, deschide o rană mai veche: statutul artistic al profesorilor de desen. Ca să convingi, trebuie să dovedești: "hic rodos, hic salta!" Profesorul de desen trebuie să pună mîna pe creion și să-i demonstreze practic elevului, altfel nu-l convinge. De aici, înțelegem că profesorul de desen trebuie să fie creator, spre a dovedi că prejudecata conform căreia în fiecare profesor zace un pictor ratat este superfluă. Or, acești oameni nu au un statut al lor, nu sînt nici în car, nici în căruță, ci lăsați de izbeliște. O serie dintre cei mai tineri au reușit să intre în Uniune (cîțiva), dar cei mai mulți sînt considerați amatori. Și nu-i drept, pentru că au studii de specialitate ca și profesioniștii.

Exista pe vremuri, la București, o asociație a profesorilor de desen. Mai funcționează? E cazul ca acești creatori să se organizeze în vreun fel, acest fapt i-ar obliga. La Iași exista o asociație a medicilor pictori, cu expoziție colectivă în fiecare an.

Ioan Ponta e un artist matur, deplin format, care expune, iată, cu succes într-o sală a Uniunii și nu e membru al ei. De ce?

Ca profesor, știu că face cinste colectivului școlii din Păcurari, Școala "Elena Cuza", de ce nu ar fi și în Uniune? ■

CAPETE DE RÎND

Sforari și marionete

Nichita DANILOV

Cică n-are importanță cine conduce o instituție; contează felul în care o conduce. Eu zic că totuși contează. La Teatrul de păpuși și marionete "Luceafărul" se face, de pildă, politică. În ce scop și pentru cine, Dumnezeu știe. Duminica aceasta, luîndu-mi în serios meseria de tată, m-am dus la un spectacol: ***Alice în țara de vis***. Primul lucru care mi-a atras atenția a fost decorul. O cortină alcătuită din frunze viu colorate (confecționate din bucăți de pînză), printre care atîrnau, din loc în loc, mîini de cîrpă, buze și picioare, creînd senzația de tablou surrealist; scena era un joben roșu, conținînd un șarpe cu ochelari, foarte mobil, hazos și cu un clopoțel din floare de mușețel în vîrful cozii; o broască țestoasă; Alice cînd cu picioare lungi, după care se uită cu jind Împleticitul, cînd redusă la dimensiunea unei firimituri, pe care același personaj, Împleticitul, o ține în palmă; un iepure cu urechile crescute direct din pălărie; și încă două personaje ce se ceartă, cîntă, dansează și fac politică, provocîndu-l pe dl

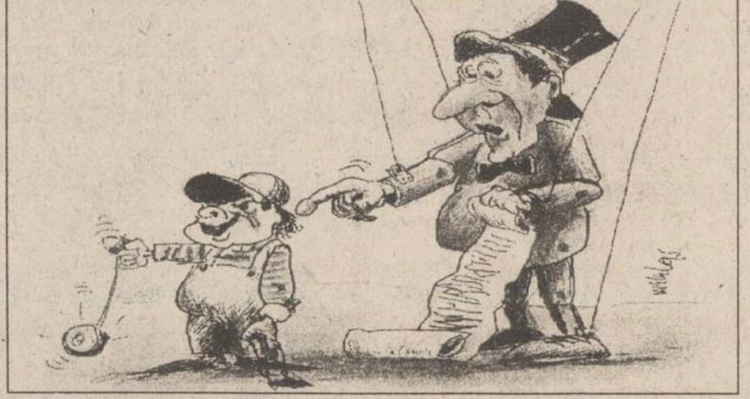

Smîntînică, interpretul principal, care parcă abia așteaptă să le dea o replică pe măsură. Numai că măsura d-lui Smîntînică, pe care de altfel îl stimez,... e cam fără măsură. La un moment dat, se vorbește în piesă de ***pauză*** și ***clauză***, intervenția Împleticitului Smîntînică este următoarea: "Măcar de ne-ar folosi la ceva". Ceva mai jos, Împleticitul (sau poate că nu el, ci cele două mogîldețe ieșite din jobenul roșu, simbol al comunismului?) vorbește despre Eugen Ionesco și Mircea Dinesco. La Mircea Dinesco, rostit apăsat franțuzit, dl Smîntînică Împleticitul se repede spre sală, agitînd triumfător două degete, în semn de victorie, imitîndu-l pe Mircea Dinescu, aflat pe data de 22 decembrie 1989 la televiziune. E o bătaie de joc la care sala nu reacționează, căci sala nu prea înțelege subtila aluzie politică a d-lui Smîntînică. De altfel, cum ar putea pricepe un copil de vîrstă preșcolară asemenea "subtilități" actoricești? Rîd doar vreo doi-trei părinți, asta ca să-i facă pe plac Împleticitului, în timp ce Împleticitul continuă să stea pe scenă cu semnul V întins spre micii spectatori într-o atitudine revoluționară, parcă spunînd: "Ei, hai, aplaudați-mă odată!". În ce scop face dl Smîntînică politică în spectacol, habar n-am! Cui vrea să-i fie pe plac dl Smîntînică? Autorităților? Autoritățile s-ar putea să nu fie chiar atît de încîntate de umorul lui Smîntînică. La Revoluție a participat nu numai Dinescu, ci și Ion Iliescu. Iar pe plan local, dl Solcanu și dl Gâlea au făcut și ei multă agitație pe 22 decembrie și în zilele care au urmat. Poate vrea să-i facă pe plac directorului, care s-ar putea să aibă nostalgii... Eu zic ca dl Smîntînică s-o lase mai moale cu Dinescu, că nu de alta, dar am intrat în decembrie și e păcat: o să-l bată Dumnezeu! Să-și consulte conștiința și o să-și dea seama că greșește bătîndu-și joc de poetul Mircea Dinescu. Domnia sa tremura în pantaloni, interpretîndu-l fără voia sa pe conu' Leonida în halat, în timp ce Mircea Dinescu își risca pielea pentru el, opunîndu-se regimului ceaușist. Nu se cade, coane Smîntînică, zău, că nu se cade! Ce rău v-a făcut Dinesco? Doar ați făcut și dvs. o mică ***Rivoluție*** la pat, de ce păcătuiți în gol?

O seară întreagă m-a tot întrebat copilul: cine-i domnul Smîntînică și ce diferență există între el și Mircea Dinescu? Știți ce i-am răspuns? I-am răspuns... Dar aveți puțintică răbdare, d-le Smîntînică, vă voi spune data viitoare, la viitorul dvs. spectacol. ■

UNGHIUL DE TRAGERE

Rob cu rob să ne unim

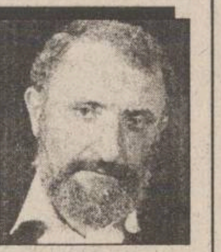

Val CONDURACHE

Cineva - nu contează numele persoanei, e un om ca oricare altul, nici sărac, nici bogat, mai degrabă sărac - s-a oprit pe stradă și după ce am schimbat cîteva cuvinte mi-a înmînat un manifest al Partidului muncitoresc român, Comitetul județean Iași, pe care l-a găsit aruncat undeva lîngă sediul Direcției muncii, în dreptul ghișeelor unde se plătesc ajutoarele sociale, adică acolo unde se strîng, pentru a primi o subvenție mizerabilă, oamenii cei mai săraci ai orașului. "Erau mai multe manifeste azvîrlite acolo, eu am luat doar unul și l-am păstrat. După ce l-am terminat de citit m-a trecut un fior. Mi s-a părut că ne-am întors în 1946 și că istoria s-ar putea repeta la fel de dramatic. Mi-am zis că ne îndreptăm, din nou, către o Mare adunare națională și că, la urma urmelor, un popor care nu are memorie, își merită soarta pe care o are", a mai adăugat el.

Nu voi reproduce în întregime manifestul, care ocupă două file culese pe calculator, ci voi spicui doar cîteva fragmente din el pentru a vă putea face și dvs. o idee îl legătură cu programul unui partid aflat, după știința mea, în clandestinitate. N-am citit nicăieri măcar un rînd despre existența Partidului muncitoresc român ca să fiu convins de intrarea lui în legalitate. "Față de situația dezastruoasă în care se găsește țara și poporul român, PMR cheamă muncitorimea, țărănimea, intelectualitatea, pe toți oamenii cinstiți să se unească politic pentru..." și urmează șirul lung de argumente pe care se întemeiază "chemarea".

Mai înainte de a trece la analiza lor, semnalez ordinea majorității năpăstuite: muncitorimea, țărănimea, intelectualitatea. Nu contest faptul că și țăranii și muncitorii și intelectualii sînt defavorizați de tranziție. Foarte mulți muncitori au intrat în șomaj, foarte mulți țărani au fost trași pe sfoară prin aplicarea legii fondului funciar, cei mai mulți intelectuali fac parte din sectorul bugetar, unde salariile sînt foarte mici. Dar vina pentru sărăcirea unei părți însemnate din electoratul românesc nu o poartă tranziția către economia de piață, mai bine zis întoarcerea la capitalism, ci felul în care partidul de guvernămînt a înțeles să o facă. PMR face apel la sentimentele primare ale omului, într-un moment în care criza provocată de guvernul Văcăroiu i-a adus pe foarte mulți la sapă de lemn. Iar ordinea în care sînt citate forțele nu numai năpăstuite de puterea capitalului, dar și în stare să se opună extinderii lui sînt preluate din spiritul și din litera Congresului XIV al PCR.

"Recîștigarea poziției conducătoare pentru clasele producătoare de bunuri materiale și spirituale, adică pentru muncitori, țărani, maiștri, tehnicieni, funcționari, ingineri, economiști, profesori", iată cum sună punctul 1. al "chemării". Invitația la "dictatura proletară", numită mai tîrziu "democrație populară" este foarte aproape. Iar "metodele" sugerate pentru stîrpirea răului (din păcate corupția face subiectul disputelor din PDSR, chiar la nivelul de vîrf!) ne sînt deja cunoscute, le-am mai trăit o dată: "Forțele de ordine și siguranță să fie îndreptate necruțător împotriva corupției, împotriva hoților, escrocilor, trădătorilor de neam și țară, indiferent de averea și poziția lor socială și politică; lupta împotriva acestora să înceapă prin distrugerea celor din vîrful ierarhiei organizațiilor interlope iar împotriva micilor infractori să prevaleze măsurile educative și de îndepărtare a cauzelor sociale care generează mica infracțiune". Încerc să traduc în limbajul democrației: marii hoți sînt oamenii de afaceri, și trebuie băgați în pușcării. Pentru "găinari" societatea trebuie să găsească soluții de reeducare și recuperare. Dacă va dispare capitalul privat, cauzele răului pe care îl trăim vor fi, vorba manifestului, distruse. Sublinierile din citatul de mai sus îmi aparțin.

Nu mă miră nici apariția PMR, nici ideile pe care le promovează manifestul. El ar putea găsi aderenți, așa cum i-a găsit și altădată. După alegerile prezidențiale din Franța, unde candidații comuniști fluturau steaguri roșii și intonau Internaționala, prezența deschisă a comuniștilor nu ne mai sperie, deși, în mai multe privințe, situația politică dublată, în spate, de starea economică, nu are un termen de comparație în România și Franța. Manifestul PMR aduce un singur amendament la statutul PCR de altădată, acela de a recunoaște rolul istoric al bisericii ortodoxe, dar nu respiră, de nicăieri, o minimă recunoaștere a instituțiilor statului democratic.

Sărăcia există, corupția se întinde, vina va cădea, cîndva, pe umerii celor care nu au ținut cont de lege. PMR vine, însă, din întunecimile "Comunei din Paris" și nimeni nu se sesizează (ori nu vrea s-o facă). Jucăm din nou, la două capete? PRM se manifestă, prin acest manifest, ca o forță (măruntă, e drept) anti-democratică. În mod normal, răspîndirea unor manifeste de acest fel ar trebui să alerteze siguranța statului. Dezicerea de stalinism, afirmată cu orgoliu în manifest, nu este și o afirmare democratică. În legalitate sau nu, PMR pune în discuție clandestină Constituția țării, Legea ei fundamentală. Manifestul nu m-a speriat; spectrul comunismului nu ne mai amenință. M-au neliniștit, însă, apatia, indiferența, nu vreau să zic duplicitatea serviciilor de informații. Un asemenea manifest, chiar imprimat în cîteva sute de exemplare, ar fi trebuit să pună în alertă siguranța statului, mai mult decît opțiunea monarhică a unor partide. Opțiunea democratică exclude partidele care nu recunosc democrația (implicit pluralismul), în vreme ce forma de guvernare - în democrație - poate fi discutată. Fac precizarea aceasta pentru a preîntîmpina o replică - pe care o simt deja în ceafă - din partea stîngiștilor noștri, pe care-i cred în stare (nu-i și acuz) de toate diversiunile posibile. ■

VIAȚĂ DE TELECRONICAR

Moș Crăciun și Moașa Almăjan

Bogdan ULMU

La prima oră face deseori gafe. Una dintre ele: un reportaj de la o întîlnire literară, i-a prezentat pe domnii TASCU și MANUCA. Cum noi avem diacritice, vom preciza că este vorba despre criticii Tașcu și Mănucă... ■ Oricum, japonezii ar ști asta ■ Și tot la această emisiune, infatigabilul Mitroi l-a avut ca oaspete pe redactorul-șef al ***Jurnalului de Vrancea***. Podgoreanul a declarat că a scos, printre altele, și o antologie a poeților vrînceni. "Am avut ***curajul*** să public acolo și o poezie ***de-a lui*** Coposu!" - s-a lăudat mîrlanul ■ De aici s-ar deduce nu numai peizanismul ziaristului, nu numai orientarea sa politică, ci și nesimțirea exprimării ■ Avea dreptate Țuțea cînd spunea că nu publică, pentru a nu încăpea pe mîna oricărui mitocan... ■ Pe ***Tele 7 abc***, Pavel Todoran povestește cum a pățit ceva a la Zgîmbău: avea de plătit o amendă, a achitat-o parțial, și fără nici o citație s-a trezit că-i condamnat la 5 luni pîrnaie... ■ Cine va urma? ■ Vadim a precizat în Parlament că dacă i se ridică (imunitatea), oricum va rămîne unul dintre primii cinci bărbați ai neamului ■ Evident! ■ La Socola mai sînt vreo trei Napoleoni, doi Avrami Iancu și un Gogea Mitu, așa că încă un Vadim ar completa frumos paleta coloristică a psihopatologiei naționale... ■ Marina Almășan a devenit și ea un caz tipic de parvenitism, tupeu și paranoie: că miniștrii-i permit să se tragă de șireturi, în văzul lumii, e treaba lor. Dar că televiziunea-i acceptă, de peste un an, tupeul și grobianismul, începe să devină și treaba noastră (care, de voie-de nevoie, ne plătim abonamentul) ■ Trasul de brăcinar cu VIP-ul este o echilibristică pentru care trebuie finețe; ori un fizic tulburător ■ Nu e cazul ■ Eu propun să facă această răzgîiată o rocadă, măcar cu Mărioara Murărescu (care, pentru o redacție de folclor, are chiar un exces de feminitate) ■ Altfel, desigur, să-l auzi pe Doru Tărăcilă spunînd bancuri, pe Gheorghe Tinca cîntînd și pe Meleșcanu dansînd, poate părea unora amuzant ■ Mă mir însă că înaltele personalități guvernamentale s-au complăcut și în a răspunde la întrebări la care și simplii răcani s-ar fi codit: "ce cadou ați face militarilor din subordine?", "ce-ați găti la cazan?", "ce simțiți cînd ascultați o melodie de dragoste?"... ■ Ce să simtă un ministru de Interne cînd aude un cîntec lasciv? Nevoi interne! ■ Iar un general de armată, necesitatea imperioasă de-a trece la atac... ■ Adică, ceea ce nu simți cînd o vezi pe Almășanca rînjind... ■ Într-o seară, pe ***TV 1***, Tudor Octavian (unul dintre cei mai buni publiciști ai momentului) a propus să terminăm cu generalizarea în cazul profesiei de ***ziarist***. Așa cum orice medic e, obligatoriu, și chirurg, internist, stomatolog, ori pediatru, și ziariștilor trebuie să li se mai adauge o particulă: de ***Vocea României***, de ***România liberă***, ori de ***România Mare*** ■ Corect ■ O nouă lovitură dată capitalismului: emitem, începînd de pe 1, și pentru alte țări, prin satelit! ■ Și a mai început să emită și postul PRO TV, a cărui deviză e "te uiți și cîștigi!" ■ Să sperăm că ni-l trag și nouă băieții cu cablul, să putem cîștiga și noi, cei din diabeticul tîrg al Iașilor... ■ La Rîmnicu Vîlcea s-a inaugurat o filarmonică! Ambițios oraș, domne'! ■ Au acum acolo cam tot ce trebuie, cu oameni care știu să le facă bine ■ Ieșeanul nostru Cicerone Sbanțu a apărut într-o seară la ***Actualități*** și a povestit cum au prins, la Sculeni, un moldovean care voia să bage în țară, pe șest, 75 de baxuri de Assos ■ Eu m-am bucurat, ca măcar astea să fie la juma' de preț, că doar n-au costat nimic... ■ Da' mă-ndoiesc că statul ne face un așa cadou - chit că se-apropie Moș Niculae, Moș Crăciun și Moș Ion Roată... ■ Cu Moș Nicolae (Văcăroiu) și Moș Florin (Georgescu) nu vă faceți iluzii! ■ Cine-o face dublajul la pupături pentru serialele cu pupăcioși? Că plescăie, de nu-ți mai vine nimic... ■ Uitați-vă la ***Valea păpușilor***, ori ***Santa Barbara***: parcă molfăie un bulimic senil! ■ Bacalu a făcut o declarație, pe ***TV 1***, doar în aparență șocantă: dacă azi Einstein ar da un examen de fizică de clasa a IX-a, ar cădea categoric ■ Și, ce m-am gîndit eu, în prelungirea acestei descoperiri epocale? Și Matei Millo, dacă s-ar sui azi pe scenă, ar fi huiduit! ■ Ce trist este progresul, cîteodată!... ■ ***Umbra unui sărut*** - la Cinematograful de artă - un film tandru, senzual și frumos, precum titlul său ■ Elțîn a fost invitat, în sanatoriu, să-și depună iar candidatura. El a zis cum că harașo ■ Da' după cum arăta la față, tare mi-e teamă că va ajunge curînd la urnă, din alte motive... ■ Ce viteză au la ***datul cotului*** președinții lor! ■ Vineri dimineață, ***Tele'M*** ne-a prezentat un documentar zguduitor, cu trei supraviețuitoare de la Auschwitz. Una din ele a spus atît: "Sînt o norocoasă!" ■ Să intri pe mîna lui Mengele, de două ori, și să poți vorbi azi așa înseamnă, cu-adevărat, tărie de caracter... ■ De Ziua Națională, nimic emoționant: un festivism placid, care-a culminat cu reprogramarea, pentru a 100-a oară, a unui film de comandă, pre numele său ***Mihai Viteazul*** ■ Fiindcă nu-l mai suport nici pe Nicolaescu, am decis să mă duc să trag un loz-în-plic: oricum, voi fi mai cîștigat... ■ Vă las, că-mi bate Moș Crăciun la ușă, și mi-e să nu mi-o spargă...

CHIAR NU VĂ INTERESEAZĂ BASARABIA?

Este Snegur un rău necesar? (I)

Vlad VLASE

Nu sînt adeptul știrilor alarmante de dragul senzaționalului. Nu mă răfuiesc verbal cu edilii de la Chișinău pentru a mă posta în rolul de răzbunător popular. Am ajuns la concluzia că acciditatea verbală românească și politica războinică nu rezolvă nimic. Ce folos că și Dudaev are bombe atomice? Oricum Elțîn și Graciov dispun de capacități mai mari de luptă.

Nu întîmplător vi-l prezint pe Snegur prin prisma rușilor. La noi, în Basarabia, numai un naiv poate să urce sau să sară din căruța națiunii fără a se gîndi la reacția Moscovei. Are absolută dreptate scriitorul Andrei Strîmbeanu cînd susține că Moscova îi spune lui Snegur, prin gura lui Druță, că "nu trebuie să se joace de-a mijatca...". Or, "de ce scriitorul Druță s-a transformat în procuror și cere capul președintelui?", se întreabă fratele mai mic în ale scrisului al lui Ion Druță, trecînd de la individual la general: "Părerea noastră e că, în bună parte, de toate e vinovat și președintele...". Dar, precum era de așteptat, Strîmbeanu a finalizat articolul întortocheat "Druță n-are nici un Dumnezeu" (***Literatura și arta***, nr. 48), fără a spune lucrurilor pe nume: nu numai Druță, ci și Snegur rămîne în continuare în îmbrățișările Moscovei.

Da, rușii nu pot gîndi decît imperial. Cum să nu fii de acord cu acest concept al poetului Gheorghe Vodă, care a creat cea mai reușită metaforă politică în spațiul spiritual românesc: "Duma-i pîn' la Nistru". Nu-i un simplu joc de cuvinte (scris la un loc - DUMAI - înseamnă gîndește... pînă la Nistru), ci o avertizare: Duma de la Moscova le-a dat cu tifla guvernanților de la Chișinău. Or, pentru a băga spaima în sateliții lor din coloniile ex-sovietice, Duma rusească trage gloanțe în ceafa propriilor deputați. Al patrulea la rînd - Markidonov, o excepție în debilul parlament rusesc - a avut parte de moarte violentă. După părerea lui Vladimir Medvedev de la ***"Komsomolskaia Pravda"***, Markidonov, un om cinstit și inteligent, a nimerit ca prin minuni în Duma unde nu sînt alese după criteriul calității, ci după chipul rechinilor.

În numărul viitor voi încerca să dovedesc că Mircea Ivanovici se complace în rău. ■

CU OCHIUL PE HARTĂ

Programul, interpretul și dirijorul

Florea IONCIOAIA

Într-o atmosferă de scepticism general, principalele două grupări politice din România și-au prezentat la sfîrșitul săptămînii trecute oferta electorală. Între ele, ***Contractul cu România*** al Convenției Democratice aduce o inovație destul de îndrăzneață în viața noastră publică. Pentru prima dată un program de guvernare stabilește atît obiective cît și termene clare pentru îndeplinirea acestora. În douăzeci de puncte, Convenția își ia angajamentul de a rezolva într-un termen de două sute de zile (cu unele excepții), deci în mai puțin de șapte luni, principalele probleme ale momentului. Contractul cu România este un program electoral tipic. Atenția este orientată asupra unor categorii sociale relativ bine identificate. Țăranilor li se promite mai întîi reglarea problemelor legate de pămînt, precum și noi împroprietăriri în anumite cazuri, scutire de "fonciar", credite avantajoase, mărirea pensiilor, ca și sprijinul statului pentru realizarea sau modernizarea infrastructurii comunale (drumuri, alimentarea cu apă a satelor și conectarea acestora la retelele telefonice). Pentru tineri ***Contractul*** se angajează a facilita construcția de locuințe și a concepe un program de inserție socială. Pensionarilor li se vor recalcula pensiile și li se anunță dezetatizarea sistemului de pensii, în timp ce restului populației i se promite creșterea salariului minim, noi locuri de muncă, supravegherea formării corecte a prețurilor la produsele de bază, concediu plătit de doi ani pentru mame, noi ajutoare sociale, scăderea impozitului. De asemenea, statul se va angaja într-un program de reabilitare a infrastructurii (drumuri, telecomunicații, căi ferate etc.), ca și a unor domenii tradițional ignorate în România (sănătate, învățămînt, cercetare, cultură, apărare).

În ce privește viața publică, Convenția Democratică din România își propune în programul său să reconstruiască încrederea cetățeanului în stat și administrație. În cele două sute de zile vor fi promovate legi care să stipuleze controlul averilor demnitarilor, interzicerea cumulului de funcții, combinațiile de tip "Caritas" etc., precum și o înăsprire a pedepselor pentru infracțiunile grave, inclusiv pentru corupție și abuzuri comise de funcționarii publici contra cetățenilor.

Contractul pentru România nu este un program politic general, el pare a ignora domenii importante ca economia, administrația, politica externă. Este vorba mai cu seamă de un ***program social,*** destinat unui electorat mediu. Textul încearcă să concilieze viziunea clasic-liberală cu un model intervenționist. Nu se mai spune: noi nu vă vom da nimic, totul numai prin voi! Este evitat de asemenea tonul ofensiv sau excesiv de generos. Unor chestiuni concrete li se dau răspunsuri precise și verosimile. Nu se vorbește nici de un milion de locuri de muncă, nici de un milion de locuințe. Se evită atît populismul ieftin, cît mai ales obișnuitul paternalism "social-democrat". Retorica acestei platforme, destul de abilă, nu angajează mai mult decît trebuie: peste tot se spune că un guvern format de noi va ajuta, ***va sprijini,*** dar nicăieri că el se va substitui inițiativei individului, care primează.

Abia cu cîteva luni înainte, liderul PRM propunea nu mai puțin decît trei ani de regim autoritar pentru a salva România. Trei ani de teroare după care urma dezmățul. Acest ***Contract pentru România,*** preluat după cel al republicanilor americani, sugerează că guvernul trebuie să fie un serviciu public. El este dator să gestioneze treburile publice cu maximă competență și onestitate posibile, pe baza unui angajament clar față de națiune, care să presupună o serie de termene, obiective și mijloace precise, în condiții de normalitate, fără schimbarea deci a sistemului constituțional dat.

Textul ca atare nu este lipsit, ce-i drept, și de puncte discutabile. Faptul că în jumătate de an vor fi împroprietăriți toți beneficiarii Legii 18 este poate realist, dar neimportant. Împărtirea fostelor moșii devenite IAS-uri este delicată, înainte de toate pentru că aceasta ar fi o prostie în anumite cazuri și apoi pentru că este improbabil să se afle prea mulți clienți. Vremea retragerii la țară a trecut: șomerii preferă acum alte expediente, la oraș. Iar cît privește anularea impozitului agricol pe următorii patru ani, aceasta ar fi mai curînd o eroare, căci ar lipsi colectivitățile locale de o sursă de fonduri și ar putea stimula neutilizarea rațională a pămîntului. Complet imposibilă este apoi ideea de a reconstitui, la șapte ani de la desființarea lor, mijloacele cu care țăranii au intrat în CAP. Se vorbește în schimb, destul de vag, de stimularea apariției unor rețele de distribuție a produselor agricole și formarea unei veritabile piețe agrare. Nimic, de asemenea, despre formele asociative, dominante acum la țară. Vechile clișee anticolectiviste sînt încă foarte prezente în mediile opoziției. În realitate, țăranii simpli în bună măsură n-au nevoie nici de prea mult pămînt, nici de atîtea credite pe cît se crede de la București.

Un lucru interesant este dezetatizarea sistemului de pensii, absolut necesar, dar nu știu dacă și cu priză electorală. Oamenii ar prefera să știe mai degrabă că statul veghează la pensiile lor, decît că acestea ar depinde de un sistem privat. Accentul pus îndeosebi pe investițiile care să stimuleze productivitatea se împacă prost cu inițiativele menite a asigura noi locuri de muncă, așa cum este prevăzut la punctul 12.

Pe lîngă toate, însă, acest program este, probabil, primul gest politic important al opoziției după o lungă perioadă de timp. Momentul este bine ales: căderea leului, atitudinea rezervată a FMI față de activitatea guvernului Văcăroiu, dramatica scădere a nivelului de trai, arată că cei trei ani de guvernare PDSR sînt cu totul decepționanți. De asemenea, "beatificarea" bruscă la TVR a lui Corneliu Coposu a revalorizat ideea de opoziție în România, tulburînd un clișeu fundamental al culturii noastre politice, după care opoziția ar fi o adunătură de inși resentimentari, care stau numai să sară asupra marilor bărbați de la Putere. Problema principală a programului este însă că punerea sa în practică solicită formarea unei majorități puternice și omogene. Este capabilă CDR de a forma o asemenea majoritate? Mai mult, dacă se pot găsi o sută de indivizi competenți și onești care să alcătuiască prima echipă care va prelua puterea, CDR și restul opoziției nu posedă în mod cert o "infrastructură" de cadre și militanți care să susțină în teritoriu o asemenea politică. Dar mai întîi, este vorba de a cîștiga alegerile. ■

MONITORUL în dialog cu personalitățile românești ale momentului

Marea privatizare este făcută după un principiu egalitarist comunist

■ interviu cu Tudor Mohora, președinte al Partidului Socialist

Tudor Mohora a fost unul dintre liderii mișcării comuniste studențești din România.

Născut în 1950, a absolvit, ca șef de promoție, 1974, Universitatea din București. Din 1975 s-a lansat în politică. A fost ales secretar cu problemele organizatorice UASCR. Timp de două legislaturi (1980-1985), a fost președintele acestei organizații. Pînă la revoluție a mai ocupat funcțiile de secretar de partid și vicepreședinte al Consiliului popular la Sectorul IV București. În februarie 1991, se înscrie în PSM, în iunie 1991 este ales secretar, iar în iulie devine vicepreședinte al PSM. De acest partid se desparte în ianuarie 1995. Este membru fondator al PS. La primul congres, iunie 1995, este ales președintele partidului. Este deputat din 1992.

■ *Declarațiile PSM sînt duplicitare*

- Domnule Mohora, de ce a fost necesară ruperea de PSM a grupului pe care dvs. îl reprezentați și-n jurul căruia a luat ființă, la cîteva luni după această despărtire violentă, partidul pe care îl conduceți - PS?

- Au fost două motive principale. Primul a fost o delimitare între două curente clare din PSM. Unul care de la început a gîndit că PSM trebuie să fie un paravan de reconstrucție a unui partid comunist. Și altul care s-a opus. Și al doilea motiv a fost poziția duplicitară în raport cu actul de guvernare și în politica de alianțe. Dacă pînă la plecarea noastră s-a mers pe ideea că noi trebuie să susținem guvernul ăsta, chiar dacă realitatea faptelor o contrazicea în teritoriu, Păunescu ajunsese la performanța să spună că guvernul e altceva decît PDSR, e ceva mai bun, care salvează ce se poate. În aceste condiții, s-a jucat o carte în care organizațiile PSM din teritoriu n-au obținut nimic.

- PSM era un partid care ar fi vrut să fie moștenitorul PCR?

- Și da, și nu. Și materialele, și declarațiile politice ale PSM erau foarte duplicitare. Pe de o parte, se făcea delimitarea de PCR, iar pe de altă parte, se făceau dese trimiteri la modul de utilizare a fondurilor PCR, la promovarea unor cadre de vîrf ale fostului PCR, cu care, de fapt, cochetează și astăzi PSM. Chiar și aceste zvonuri pe care le lansează privind propulsarea în funcția de candidat pentru președinția României a unui fost membru al Comitetului Politic Executiv sau obstinația cu care primul vicepreședinte al partidului în gazeta sa "Vremea", care este și gazetă de partid, repune pe tapet poziții politice exprimate de unii membri ai fostului CPEx.

- PSM s-a declarat vreodată în mod explicit moștenitorul fondurilor PCR?

- PSM, de fapt, a contestat modul în care s-au utilizat aceste fonduri. Ceea ce într-o anumită măsură era corect. S-a cerut returnarea cotizațiilor foștilor comuniști. Era și un joc politic. Aceștia, fiind mulți, vor fi cu noi. Din punct de vedere electoral, vom cîștiga în ochii foștilor membri de partid. Asta s-a cerut oficial...

- Ați vorbit despre propulsarea la președinție de către PSM a unui fost membru CPEx. Are în spate PSM asemenea forțe, oameni care au lucrat la vîrf în fosta Securitate, în fostul CC?...

- Eu judec după opiniile pe care le promovează deschis niște foști membri ai CPEx, ca Dumitru Popescu, ca Paul Niculescu-Mizil, și așa mai departe. Nu pot să cred că nu există nici o legătură între aceștia. Iar pe de altă parte, chiar prezența la conferințele de presă ale PSM a unora dintre aceștia, în fond este o opțiune, reprezintă un argument în acest sens.

- Ei se manifestă numai ca simpatizanți sau chiar își impun autoritatea?

- Nu știu. Mi-e greu să spun acest lucru. În PSM se practică cu strictețe centralismul, nu știu dacă să-i spun democratic. Deci, dacă eventuale influențe ar apărea, ar fi îndreptate doar asupra președintelui Ilie Verdeț sau, eventual, Adrian Păunescu. Nu se concepe că ar putea să existe influențe asupra biroului lor executiv sau asupra colectivului lor de conducere.

■ *PRM, PSM și PUNR sînt "partidulețe" care i-au asigurat PDSR guvernarea*

- Ce rol are șeful Partidului Socialist al Muncii? De fapt cine conduce, Ilie Verdeț sau Adrian Păunescu?

- Pe de o parte, PSM încearcă o delimitare de greșelile guvernării prin președintele Ilie Verdeț, iar, pe de altă parte, acțiunile concrete ale primvicepreședintelui anulează această poziție a PSM și așează poziția deputaților și senatorilor PSM la remorca partidului de guvernămînt.

- Relația PDSR-PSM este o relație de supunere a PSM? A fost PSM chiar numai la remorca PDSR?

- Nu demult, dl senator Ion Solcanu a spus despre PUNR, PSM și PRM că sînt niște "partidulețe". În replica d-lui Adrian Păunescu din "Vremea" se spune așa: "Marele partid PDSR uită că tocmai aceste «partidulețe» i-au asigurat posibilitatea de-a guverna cum vrea". Deci, sau celelalte partide n-au avut nici un cuvînt de spus, sau au votat, le-au luat, într-un fel apărarea.

- Cel care dă tonul susținerii PDSR este doar Adrian Păunescu? O face din oportunism, din lichelism sau din considerente de strategie politică?

- Eu nu l-am subestimat niciodată ca om politic. Lăsînd la o parte calitățile lui, de poet, de gazetar, din punct de vedere politic trebuie să constat că el nu-și poate pune întreaga sa capacitate în slujba unei colectivități, ci doar în interesul propriei sale imagini.

■ *Avem mulți foști activiști UASCR și UTC în partid*

- PS are o imagine de partid al foștilor activiști UASCR... Este o imagine adevărată?

- Sigur, pentru că în România oamenii cred că partidele se alcătuiesc, în principiu, după chipul și înfățișarea liderilor. În parte este adevărat... Aș vrea să vă spun că am așteptat cu mult interes primul congres al PS, căci nu cunoșteam compoziția reală a partidului...

- Care este ponderea foștilor lideri UTC, UASCR în partidul dvs.?

- Am constatat că partidul este departe de a se reduce la generația foștilor UASCR-iști. Nu sînt majoritari în conducere. Sîntem 19 inși în Biroul Executiv, iar din toți ăștia doar eu, Hanu Matei, Cornel Ionescu și Aura Matei-Săvulescu am lucrat în UASCR.

- N-a existat la început chiar după ruperea de PSM intenția de a face un partid al foștilor membri ai UASCR?

- Aici eu nu pot să neg niște contacte pe care le-a descris și presa. Unele contacte le-am avut cu foștii colegi. Am avut întîlniri cu foștii UASCR-iști încă de anul trecut, dar nu neapărat din perspectiva unui nou partid. O întîlnire a noastră a avut loc în 1991, la Complexul sportiv Tei. Noi am invitat vreo 40 - ei au venit dublu. Demersul meu a fost acela de a-i aduce la PSM, căci eram prea puțini din generația noastră. Au refuzat să vină la PSM. Astăzi sînt mulți în partidul nostru nu numai de la UASCR, ci și de la UTC, foști secretari de județe sau municipali. Există o aderență, dar nu este majoritară. Să nu credeți că aș avea ceva împotrivă, dar asta e realitatea.

■ *Politica PDSR duce la degradarea administrațiilor publice*

- PDSR este un partid de stînga?

- PDSR, prin program, este un partid de centru-stînga. Dar un partid nu se judecă numai după programul lui. În România, marea problemă a partidelor politice, inclusiv a celor din perioada de dinainte de război a fost neconcordanța dintre programe și practica politică. Dacă analizăm perioada respectivă, se va vedea că a existat un proces de compromitere a partidelor politice prin abandonarea propriilor programe. PDSR, sigur, din anumite perspective, se vede obligat să facă un anumit joc politic și să sprijine o guvernare de un anume tip, care în ochii populației nu poate fi înțeleasă ca o guvernare de centru-stînga.

- În Parlament, cînd ați intrat în conflict cu PDSR, ați simțit amenințări sau presiuni din partea lor?

- Nu aș putea să spun că au fost. Dar, să vedeți, presiunile se pot exercita în mai multe feluri. De pildă, la un moment dat, presiunile s-au simțit în teritoriu, în sensul unei ignorări totale. La vîrf s-a creat, deci, o stare de joc cordial, diplomatic, de rezolvare a unor interese, iar în teritoriu a fost o politică de obstrucționare și de marginalizare permanentă a organizațiilor care ar fi trebuit să fie parteneri. Căci la nivel central erau parteneri cu PDSR.

- Dar, în momentul de față, PDSR duce o politică de racolare a membrilor. PS a suferit de pe urma acestei politici?

- Noi am luat atitudine imediat ce am simțit acest pericol. Noi sîntem printre primele partide politice care au sesizat acest lucru. Fără a ne afecta pe noi neapărat, căci n-aveau ce să ia de la noi. Dar PDSR, după părerea mea, deformează grav actul politic în sine, sensul administrației publice și, în general, sistemul democratic. Noi, în programul nostru, am pus o idee foarte clară de depolitizare a instituțiilor administrației publice. Politica să se facă la nivelul miniștrilor. Restul să facă specialiștii după competența lor profesională și să facă servicii de aplicare a legii și nu serviciile unui partid. Căci, altfel, se va degrada actul de conducere administrativă.

■ *Transferul proprietății din domeniul public în cel privat trebuie să implice și justiția socială*

- Cunoașteți și alte forme de corupție la nivel local în administrație?

- Obiectivul lor (al PDSR-iștilor) este să adune tot ce pot. Iată, de pildă, am o informație că o mare parte dintre primarii care au trecut în ultima vreme la PDSR sînt, de fapt, cei cu dosare de cercetare pentru diferite acte, cărora li s-au suspendat acțiunile juridice, prin grija prefecților, propunîndu-li-se alternative. Cît de mare este acest proces, vă rog să-l cercetați dvs. Dar cu certitudine există.

- Dl Măgureanu a dat de înțeles că există o economie subterană. Puteți da amănunte în legătură cu această afirmație?

- Sigur, eu nu pot decît să iau elementele date de niște instituții care au acces la informații. Dar mi se pare că ea se corelează foarte bine cu declarația recentă a d-lui Văcăroiu în revista "Capital", în care spune că nivelul evaziunii fiscale echivalează cu 40% din bugetul de stat. Nu vi se pare o coincidență?

- Credeți că guvernul ascunde cu bună știință criza economică sau e vorba de un neprofesionalism al celor care îl compun, cînd susțin demagogic prosperitatea?

- Cred că e un amestec. Am fost frapat de răspunsurile d-lui Văcăroiu în interviul din revista "Capital". Cînd se referă la scăderea nivelului de trai, dl prim-ministru spune că nivelul de trai este cel dat de nivelul de angajare în cîmpul muncii. El spune că se muncește tot atît de puțin ca și în trecut. Acum diferența este că nu mai stă activistul de partid în spate, care împinge oamenii la lucru. Eu nu pot să fiu de acord cu această afirmație, pentru că nu exprimă realitatea. Atîta vreme cît și muncitorul, și intelectualul ies în stradă sub lozinca: "Vrem să muncim!", nu pot să fiu de acord cu dl Văcăroiu.

- Ce slogan veți aborda în campania electorală? Dvs., fiind un partid de stînga, cum veți pune problema, căci România are nevoie de reforme economice, de trecere a capitalului la particulari, deci de reforme de dreapta?

- România nu se găsește într-o situație clasică a țărilor democratice cu o economie de piață de sute de ani și n-au trecut prin perioada de supercentralizare cunoscută de economiile din Europa răsăriteană. Situația noastră se complică pentru că avem în economie o pondere zdrobitoare a sectorului de stat și după toate opțiunile majorității partidelor politice, trebuie să încurajăm sectorul privat. Noi sîntem de acord. Dar transferul din sectorul public în cel privat implică și justiția socială. Aceasta din urmă nu e rezolvată nici de Legea 58/1991 a guvernului Roman, nici prin legea accelerării privatizării, care a făcut doar unele corecții la Legea 58/1991. Un pensionar care au muncit 40-45 de ani va rămîne cu un sentiment cumplit de frustrare, căci a fost judecat la fel ca unul care n-a lucrat deloc sau un tînăr care a intrat la 18 ani în posesia unei părți din avuția socială.

■ *Pentru noi, campania electorală va fi atît de dură, încît vom avea nevoie de aliați*

- Va rezolva privatizarea în masă această frustrare?

- Nu. Căci conține în ea acest principiu egalitarist! E un principiu egalitarist comunist. Nu recunoaște aportul diferit al cetățenilor la acumularea acestor bunuri.

- La ce va duce pînă la urmă privatizarea în masă?

- Cred că la o reconcentrare a acțiunilor. Faza aceasta va fi trecătoare. Mulți dintre cetățeni își vor preschimba cupoanele, vor lua un număr de acțiuni, care în faza următoare vor fi concentrate de către cei cu capital. Populația este atît de săracă, încît va vinde la prețuri derizorii acțiunile, urmînd ca ele să se concentreze la cîțiva oameni.

- În acest caz frustrarea va lua proporții.

- Absolut. Dar asta este realitatea.

- Pentru a depăși acel prag electoral de 5 sau 6% aveți în vedere alianțe?

- Nu pot să spun acum nimic în legătură cu demersul nostru în această privință. Dar sîntem conștienți că lupta politică în România va fi atît de dură încît în campania electorală trebuie să aduni cît mai mulți aliați pe care să te sprijini și să formezi o entitate puternică în competiția electorală. **(Au consemnat Larisa CIOCHINĂ, Constantin IFTIME)**

DIN TELEFOANELE, SCRISORILE ȘI AUDIENȚELE ZILEI

Rubricile "Din telefoanele, scrisorile și audiențele zilei" și "Ultimul vagon poștal" au menirea de a asigura un dialog direct între cititori și reprezentanții principalelor instituții publice. În cadrul acestor rubrici cititorii își pot exprima opiniile în legătură cu diverse probleme locale și de interes național. Semnatarii scrisorilor sînt rugați să folosească un limbaj decent și să nu aducă acuzații nefondate. Pentru atestarea veridicității afirmațiilor făcute, materialele prezentate la redacție pot fi însoțite de copii xerox ale unor acte doveditoare. De asemenea, semnatarii scrisorilor trebuie să lase un număr de telefon la care pot fi contactați pentru relații suplimentare.

Redactorul de serviciu răspunde apelurilor dvs. la numerele de telefon 271271 și 172557 la orice oră din zi și din noapte.

■ *Lampadare ornamentale*

În zona blocurilor date în folosință pe bulevardul Poitiers, s-au efectuat amenajări de spații verzi, trotuare, parcări auto și s-au instalat și stîlpi pentru iluminat stradal. "De cînd s-au plantat, aceste lampadare au un rol decorativ, de ornament, niciodată nu au luminat", ne scrie ***M. Palade,*** deși ne spune că s-au făcut numeroase demersuri la regia de specialitate pentru punerea lor în funcțiune. Speră că după publicarea acestui semnal, conducerea RENEL va da curs doleanței locuitorilor din zonă.

■ *Propuneri pentru îmbunătățirea traficului rutier*

Dumitru Simion, din strada Moara de Foc 12, ne scrie o scurtă notă în care sesizează că, așteptînd un autobuz în stația Podul de Piatră (și aici se așteaptă, nu glumă!), a observat că în intersecția spre cartierul Alexandru cel Bun, se descarcă din remorci și camioane deșeuri și gunoaie menajere. Aglomerația produsă de aceste mijloace perturbă fluența circulației. Ca urmare, semnatarul notei s-a gîndit să propună edililor orașului redeschiderea circulației în ambele sensuri și pe vechiul Pod de Piatră, pe care îl consideră destul de solid pentru a permite circulația mașinilor de mic tonaj, respectiv a autoturismelor și autoutilitarelor cu capacitate pînă la o tonă.

■ *De-ale Termoficării*

Ne-a invitat în ***blocul X-1 din strada Eternitate Dumitru Popescu,*** pentru a constata, pe pielea noastră, de ce regim termic zgîrcit beneficiază locatarii acestui bloc. A mers și la punctul termic (P.T.21) și a citit, împreună cu operatorul, temperatura indicată la intrarea agentului termic în punct: 50 de grade Celsius. "Pînă ajunge la etajele superioare, apa atinge temperatura corpului omenesc", a afirmat Dumitru Popescu.

În schimb, lui ***Costache Ciotoroschi, din aleea Rozelor 2, sc.C, parter,*** i s-a întîmplat un necaz și mai mare: în blocul său se lucrează (acum, iarna!) la schimbarea unor conducte, iar instalatorii au lăsat în locuința sa un cap de țeavă fără bușon și s-a trezit inundat cu apă fierbinte. Se înțelege că întîmplarea nu i-a produs bucurie și a definit, în termeni nu prea măgulitori, modul acesta de a face reparații în plină iarnă. I-am sugerat că ar fi cazul să înainteze un memoriu conducerii regiei.

■ *O sută de lei pentru dop*

Constantin Leahu, din cartierul Oancea, a cumpărat vineri seara (1 decembrie) o sticlă de rom de la magazinul din cartier. Prețul afișat era de 1500 lei À 200 lei sticla. A dat sticlă la schimb, a întins 1500 lei, dar i s-a cerut 1600 lei. Întrebînd de ce, a primit un răspuns dezarmant de la vînzătoare: "O sută de lei pentru dop". Nu știu dacă răspunsul a fost dat în glumă sau este adevărat, însă dacă se percepe în preț, acesta trebuie să figureze pe eticheta afișată la raft.

■ *Lista societăților care se privatizează*

Elena Parasca, din Iași, ne-a sunat pentru a propune republicarea în cotidianul "Monitorul" a listei societăților privatizabile din județul Iași, pentru a veni astfel în ajutorul ieșenilor care doresc să-și depună cupoanele pînă la sfîrșitul lunii decembrie. Ea ne-a relatat că la oficiile unde se fac aceste subscrieri este foarte greu să te documentezi, existînd doar cîteva broșuri pentru informare.

Deoarece s-au mai primit astfel de propuneri, conducerea ziarului promite cititorilor că va da curs sugestiei și vom publica în curînd informații în această problemă.

■ *Datorii uitate*

Ion Drăgună ne scrie despre unele probleme ale unei case de ajutor reciproc, respectiv cea a TMUCB S.A., filiala Iași, care a realizat performanțe de invidiat. S-au acordat împrumuturi de pînă la 4 milioane lei (în funcție de fondul social), împrumuturile de 200.000-300.000 lei sînt foarte frecvente, iar cererile sînt soluționate în maximum 2 luni. Din nefericire, cum nici o pădure nu-i lipsită de uscături, sînt și unii, puțini ce-i drept, care au dat bir cu fugiții "uitînd" să-și onoreze datoriile. Cu titlu informativ, aici semnatarul enumeră cîteva nume ca: Gheorghe Rotaru, Mihai Apetrei, Ion Batincu, Dumitru Cantemir, Valeriu Andronache, Lupu Basan, Mihai Gheorghe.

■ *Actualitatea în catren*

Luni, 3 decembrie, un post local de radio a lansat un concurs de catrene, dînd ca rime: zîmbitor, popor, cotor, umor. Neavînd șansa de a realiza legătura telefonică pentru a transmite și "producția" mea, prezint catrenul azi:

Cînd prezidentul zîmbitor
Oferă-ntregului popor
În loc de măr întreg, cotor
Cum naiba să mai ai umor?

Constantin IURAȘCU
Teo POPESCU

Litanie pentru Congresul Asociației Foștilor Deținuți Politici

Dumitru VACARIU

Ne-am născut într-o zodie mărginită de răutate, de ură, de fățărnicie, de crimă...

Porțile noastre au fost zăvorîte încă din clipa în care am încercat să definim exact termenii de răutate, ură, fățărnicie, crimă... Unul din nenumărații crucificați ai acestei zodii nefaste și-a scris pe crucea suferinței, drept epitaf, cuvintele: "Noi n-am avut tinerețe". Ne-am născut într-o zodie în care duhul răului și-a făcut cuib în creierul oamenilor. Suspiciunea, delațiunea, minciuna, invidia, slugărnicia și toate celelalte atribute ale ticăloșiei omenești, reunite îndeosebi sub denumirea de "comunism", și-au deschis prăvălii și hanuri la răscrucile tuturor drumurilor care porneau din lumină spre lumină. Spre lumină și adevăr. Noi căutam lumina, alături de cei mai mulți dintre oamenii-oameni. Ni s-a răpit însă în mod samavolnic, cu sau fără motiv, orice licăr de lumină. Nimeni nu avea dreptul să caute lumina fără ordin... Am fost rupți de familii, de semenii noștri, de libertate, de tot ce înseamnă viață adevărată, dintre cei care, ca și noi, credeau, sufereau și sperau întru mai bine, și tîrîți în abisuri în care pînă și moartea ni se oferea ca o binefacere... Cei mai buni, mai demni, mai curați și mai credincioși dintre noi ne-au părăsit, rînd pe rînd, în morminte fără cruci și nominalizări, la Canal, la Jilava, la Aiud, la Sighet, la Gherla, în Bălțile Brăilei... și în multe alte iaduri mai drăcești decît orice iad închipuit... Ne-au părăsit, pentru a deveni, păstrați doar în calendarul de adevăr apocrif al acestui popor, sfinți, martiri și mucenici... Ce uriași sfinți, din nefericire fără de moaște, are acest popor!

Nimeni nu-i mai pomenește astăzi decît în sforăitoarele liturghii ale preasătuilor. Doamne al blîndeții și înțelegerii, Hristoase al permanenței și neînțelesei de lume iertări, oare crucea ta spre Golgota nu a fost, uneori, mai ușoară decît suferințele inimaginabile ale acelora dintre noi care nici măcar nu și-au menționat locul supliciului?

Și ce s-a ales, din toate sacrificiile, sîngele vărsat pe nedrept, din toate torturile fără egal în istoria suferinței umane, din plînsetul fără ecouri și din toată lupta pentru adevăr și dreptate?... Ce s-a ales, Doamne? Și unde merge oare astăzi acest popor dezbinat, debusolat și orbecăind bezmetic în pustiul fără de sfîrșit al înșelăciunii? Și de ce oare, Doamne al înțelegerii tuturor slăbiciunilor omenești, chiar și în mijlocul nostru, al foștilor deținuți politici, cunoscători în cel mai înalt grad ai suferinței, fiara apocaliptică a răului și dezbinării încearcă să-și facă loc tot mai profund, tot mai îndărătnic, tot mai ucigaș? De ce, Doamne?

În cine și în ce să mai credem, Doamne? ■

MONITORUL EXTERN

Catastrofă aviatică în Camerun

Prăbușire la aterizare a unui avion de pasageri

Saizeci dintre cei 77 de pasageri și membri ai echipajului unui aeronave apartinînd liniilor aeriene cameruneze, și-au pierdut viata, duminică, noaptea, cînd aparatul lor s-a prăbușit la aterizare, într-o mlastină din apropierea aeroportului. Avionul, care urma să aterizeze la Douala venind de la Cotonou, capitala statului Benin, s-a prăbușit la ora locală 22:00 (21:00 GMT), în seara zilei de duminică, într-o mlastină de mangrove din apropierea aeroportului. Primii care au ajuns la locul accidentului au fost pescarii, dar eforturile de salvare au fost îngreunate din cauza apelor mocirloase, au anuntat oficialități de pe aeroportul din Douala.

În preajma alegerilor din 17 decembrie

Explozia unei mașini-capcană la Groznîi

Cel putin unsprezece persoane și-au pierdut viata, luni, și alte 60 au fost rănite în urma unei puternice explozii provocată de un automobil-capcană în centrul capitalei cecene, Groznîi. Politia afirmă că numărul victimelor ar putea creste. Bomba din automobil a produs un crater de doi metri în autostrada din preajma sediului administrației regionale. Primul adjunct al șefului administrației regionale, Vladimir Zorin, a declarat că atentatul a avut drept scop zădărnicirea eforturilor pentru reglementarea conflictului cecen. Este cel de-al treilea atentat îndreptat împotriva unui oficial pro-rus din administrația de la Groznîi. Separatiștii ceceni au amenințat că vor zădărnici orice încercare a Moscovei de a organiza alegeri naționale și un referendum pentru postul de lider al Ceceniei. Consultarea electorală este programată pentru 17 decembrie.

Afganistan

Palatul prezidențial din Kabul a fost cuprins de flăcări

Palatul prezidential situat în centrul capitalei afgane, Kabul, a fost cuprins de flăcări, luni, a relatat un martor ocular, citat de REUTER. Martorul a relatat că a văzut flăcări și coloane de fum iesind din palatul președintelui Burhanuddin Rabbani, la ora locală 04:30 (00:00 GMT). Nici o explozie nu a fost auzită la palatul prezidential, care este în mod frecvent tinta tirurilor militiilor islamice Taleban, care operează la sud de Kabul, iar cauza incendiului nu a fost imediat determinată. De asemenea, nu au existat rapoarte privind eventuale victime sau pagube materiale.

Franta

Autoritățile vamale au capturat heroină în valoare de două milioane dolari

Vamesii francezi au confiscat 20 kg de heroină, în valoare de circa 10 milioane franci (2 milioane dolari), ascunse sub roata de rezervă a unui autovehicul care venea din Olanda, au anunțat, luni, oficialităti guvernamentale de la Paris. Șoferul, din Guineea Bissau, a declarat autorităților că este diplomat și se îndreaptă către Spania, dar el a fost reținut pentru cercetări în legătură cu drogurile găsite la bordul mașinii sale. Într-un comunicat al guvernului francez se precizează că aceasta este cea mai mare captură de heroină înregistrată în 1995 pe șoselele Frantei.

Cea mai mare investitie străină din industria chimică

British Petroleum va investi 241 milioane de dolari în China

Compania britanică BP Chemicals a semnat luni cel mai important acord al său în China, în valoare de 241 milioane dolari. Contractul, încheiat cu compania chineză China Petrochemical Corp., prevede construirea unei uzine de acid acetic, care va fi situată la 112 km de orașul Chongquing. Noua uzină va începe să producă la sfîrșitul anului 1998, capacitatea sa anuală cifrîndu-se la 150.000 tone de acid acetic. Întreaga producție este destinată pieței interne chineze. Aceasta va fi cea mai are investiție directă a companiei BP în China și, totodată, cea mai mare investiție străină în industria chimică din această țară.

Nordul Irakului

Epidemia de holeră este sub control

O grupare a kurzilor irakieni a anunțat luni că epidemia de holeră care s-a soldat cu moartea a trei persoane în teritoriul kurd din nordul Irakului se află acum sub control. "Victimele au murit cu cîteva săptămîni în urmă, iar boala este sub control", a declarat Shazad Saib, reprezentantul în Turcia al Uniunii Patriotice din Kurdistan (PUK). Oficialitățile ONU din Irak au confirmat că holera a provocat moartea a trei persoane și au adăugat că alte 200 de persoane au fost contaminate, principala cauză fiind insuficiența apei potabile și calitatea scăzută a celei existente. Autoritățile de la Bagdad au decis duminică să închidă autostrăzile dintre orașul Kirkuk, controlat de irakieni și două orașe cu populație kurdă, pentru a împiedica extinderea epidemiei.

Deși Franța este paralizată de greve de peste o săptămînă

Președintele Chirac nu cedează în fața greviștilor

■ deficitul care afectează economia trebuie înlăturat

Președintele francez, ***Jacques Chirac,*** și-a reafirmat, duminică, sprijinul pentru controversatul program de reformă a serviciilor de asistentă socială franceze, care a provocat un val de greve ce a paralizat sectorul public fancez. ***"Această cale este cea pe care am ales-o, calea prea îndelung amînată a reformelor",*** a declarat liderul francez, în cadrul lucrărilor unui summit al țărilor francofone, desfășurat în capitala statului Benin, Cotonou. Chirac, care a sosit la Cotonou vineri, declarase că nu va comenta problemele interne ale Frantei, din respect pentru gazdele reuniunii. ***"Franța se află la o răscruce de drumuri",*** a declarat reporterilor președintele francez, care a adăugat: ***"Ori vom continua pe calea mai ușoară din prezent, care va duce inevitabil la deficite ce vor împiedica dezvoltarea și vor agrava diviziunile sociale, ori vom refuza să cedăm greutăților, și vom ataca curajos boala deficitului, ce ne macină economia".*** Chirac a recunoscut greutățile implicate de calea reformistă, însă s-a pronuntat pentru continuarea acestora. Liderul francez a evocat memoria fostului președinte francez ***Charles de Gaulle,*** cerînd cetățenilor săi să se ralieze politicii promovate de autorități. Potrivit unui sondaj de opinie SOFRES, publicat duminică de cotidianul ***"Le Figaro",*** circa 51 de procente din francezi sînt de părere că guvernul premierului Alain Juppé nu trebuie să cedeze în fata presiunii greviștilor, și nu trebuie să renunțe la planurile de reducere a veniturilor acestora, elaborate în scopul eliminării deficientelor sistemului de asistență socială. Un alt sondaj, ce fusese publicat sîmbătă, întreprins de CSA pentru cotidianul "Le Parisien" și postul de radio RTL, releva că majoritatea francezilor erau solidari cu greviștii, aproximativ doi din fiecare trei cetățeni francezi pierzîndu-și încrederea în cabinetul Juppé.

■ partidele din opoziție încearcă să profite de mișcările sindicale

În vreme ce greva feroviarilor francezi tinde să se extindă și la alte sectoare publice (servicii telefonice, poștă, bănci, rețeaua medicală, serviciile fiscale, etc.), guvernul a decis să recurgă la o serie de măsuri de urgentă, între care rechiziționarea (contra plată) a 1.700 de autobuze și a flotilei municipale de nave fluviale, pentru a asigura transportul de pasageri la Paris.

Primarul capitalei, Jean Tiberi, a cerut guvernului chiar să scoată pe străzi camioanele militare, cu scopul de a contracara efectele grevei din transporturi și ***"a permite celor care vor să lucreze să meargă la locurile lor de muncă".*** Premierul ***Alain Juppé*** și-a exprimat din nou hotărîrea fermă de a nu ceda presiunii sindicatelor din sectoarele publice și de a nu renunța la reformele ce se impun în domeniul asistentei sociale. După cum relevă agenția REUTER, mișcarea grevistă tinde să ia o tot mai accentuată tentă politică, partidele de opoziție încercînd să speculeze situația creată, pentru a provoca demisia guvernului Juppé și chiar noi alegeri generale. Astfel, liderul "Frontului Național" (extrema dreaptă), ***Jean-Marie Le Pen,*** a condamnat în termeni vehemenți "neputința" guvernului de a soluționa criza și a cerut dizolvarea imediată a parlamentului.

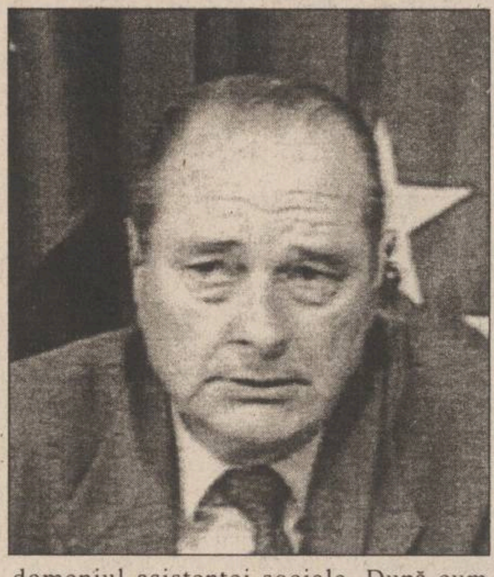

Aceleași cereri le-a formulat și opoziția socialistă, deși a ținut să precizeze că va refuza orice cooperare cu partidul lui Le Pen.

Franța l-a rechemat pe generalul care a criticat acordul de pace din Bosnia

"Sîrbii au de ales între valiză și sicriu"

■ este părerea comandantului forțelor ONU de la Sarajevo, generalul Jean-René Bachelet

Ministrul francez al Apărării, ***Charles Millon,*** a anunțat, duminică, că i-a ordonat comandantului forțelor ONU de la Sarajevo să se întoarcă la Paris, după ce acesta a criticat acordul de pace din Bosnia, declarînd că Franța ar fi trebuit să-l respingă. ***"I-am cerut generalului Jean-René Bachelet să se întoarcă la Paris. Mă voi întîlni cu el mîine. Este evident că guvernul francez nu poate accepta nici o critică asupra acordului de la Dayton",*** a declarat Millon. Bachelet declarase vineri că acordul de pace îi va determina pe sîrbii bosniaci să fugă din Sarajevo, dînd foc caselor pe care le vor părăsi. El l-a acuzat pe asistentul secretarului de stat american, ***Richard Holbrooke,*** că a făcut presiuni "cinice" pentru obținerea unui acord la Dayton, care să-i folosească președintelui ***Bill Clinton*** în campania sa electorală. Deși a acceptat planul de pace, Franța s-a declarat preocupată de problema ***"respectării balanței comunităților".*** Președintele Franței, Jacques Chirac, i-a adresat, săptămîna trecută, o scrisoare președintelui Bill Clinton, cerînd garanții pentru sîrbii bosniaci din Sarajevo, care ar putea fi asimilați forțat, după ce formațiunile lor paramilitare vor preda armele. Franța este, de asemenea, preocupată de intențiile SUA de a reînarma armata guvernamentală bosniacă și de a retrage forța NATO de aplicare a acordului de pace după un an, fapt ce ar putea duce la noi vărsări de sînge. Referitor la situația sîrbilor din Sarajevo, în perioada următoare, generalul Bachelet a declarat: ***"Ei au de ales între valiză și sicriu".***

Este posibilă o schimbare a sistemului de votare din cadrul Uniunii Europene

■ s-ar putea renunța la principiul unanimității care funcționează în prezent

Belgia este dispusă să renunte la o parte din voturile de care dispune în cadrul ***Uniunii Europene*** (UE), în schimbul unei decizii a celorlalte țări membre de a renunta la dreptul lor de veto asupra unor decizii-cheie ale Uniunii, relatează editia de duminică a cotidianului american "International Herald Tribune", care îl citează pe ministrul de Externe belgian, ***Erik Derycke.*** Ministrul a declarat că țara sa ar dori o ajustare a balanței puterii de vot din cadrul UE, chiar dacă această ajustare ar fi împotriva Belgiei, scopul fiind acela de a se renunta la principiul unanimității, puternic susținut în cadrul Uniunii. Comentariile lui Derycke, care survin înaintea unui summit al țărilor Beneluxului - Belgia, Olanda, Luxembourg - programat pentru săptămîna viitoare, reprezintă primele indicii în legătură cu o posibilă renùntare din partea țărilor mai mici ale UE la drepturile lor de vot, considerate de unii disproporționat de mari. Acest lucru este posibil să aibă loc cu ocazia revizuirii tratatelor UE, programată pentru anul viitor. În prezent, toate statele membre ale UE dispun de un număr fix de voturi pentru adoptarea legislatiei. Această alocare a puterii de votare este oarecum conformă cu dimensiunile statelor membre, însă, spre iritarea țărilor mari, nu reflectă cu acuratete mărimea populațiilor reprezentate în Uniune.

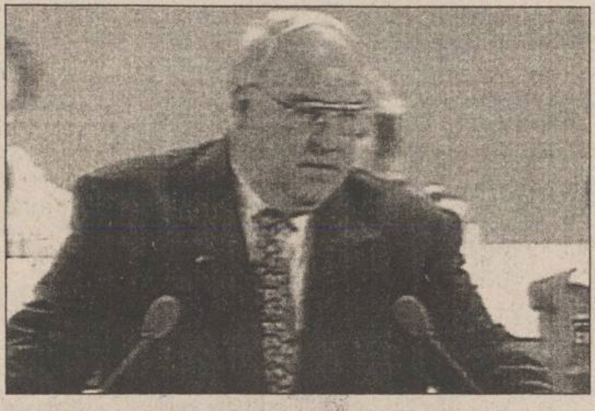

După ce declarase că îi preferă pe conservatorii din Austria

Helmut Kohl a fost criticat de mai multe partide austriece

Cancelarul german, ***Helmut Kohl* (foto)**, a fost criticat, vinerea trecută, de reprezentanți ai întregului spectru politic austriac, pentru susținerea pe care și-a manifestat-o public fată de ***partidul conservator din Austria,*** informează editia de duminică a cotidianului american ***"International Herald Tribune".*** Kohl a fost acuzat, atît de partidele de stînga, cît și de cele de dreapta, că se amestecă în treburile interne ale Austriei. El participase, joi, în calitate de oaspete de onoare, la un miting electoral al liderului Partidului Popular, ***Wolfgang Schüsel,*** al cărui partid are strînse legături cu creștin-democrații lui Helmut Kohl. Înalte oficialități ale Partidului Social Democrat, al cancelarului austriac ***Franz Vranitzky*** - partid a cărui coaliție cu formațiunea lui Schüsel s-a destrămat luna trecută - au apreciat mitingul electoral incriminat drept "lipsit de gust". Cancelarul german a negat că s-ar fi amestecat în treburile interne ale Austriei, declarînd că l-a sprijinit pe Schüsel doar în calitate de prieten.

Independenta totală a Ceceniei este exclusă

Moscova ar putea acorda un anumit grad de libertate comerțului exterior cecen

Oleg Lobov, trimisul special în ***Cecenia*** al presedintelui rus. ***Boris Eltîn,*** a dat publicitătii, duminică, o ofertă a Moscovei stipulînd un statut special pe care regiunea separatistă cecena ar urma să-l aibă în componenta Rusiei. excluzînd optiunea unei independente totale a regiunii. Oleg Lobov a mai declarat că este în curs de elaborare un tratat care să permită Ceceniei să aibă un cuvînt decisiv în legătură cu rezolvarea problemelor sale interne. Prima clauză a proiectului de tratat prevede recunoasterea de către Federatia Rusă a unui statut special pentru Republica Cecenă, ceea ce înseamnă că autoritatea asupra afacerilor de stat ale Ceceniei va fi, în mare măsură, exercitată în mod direct de conducerea de la Groznîi. Lobov a mentionat că Ceceniei îi va fi garantat un considerabil grad de independentă în chestiunile ce țin de comerțul exterior al republicii, însă Rusia își va menține controlul asupra sistemului monetar, asupra armatei, precum și asupra granițelor externe ale republicii. Rebelii separatiști doresc în continuare independenta totală, cu toate că Moscova a respins în repetate rînduri această optiune. Noul lider al regiunii urmează să fie ales în cadrul unui scrutin programat pentru data de 17 decembrie a acestui an, dată ce coincide cu cea a alegerilor parlamentare ce vor avea loc în Federatia Rusă. Rebelii separatiști au amenințat că vor încerca să împiedice desfășurarea scrutinului.

Pentru instalarea retelei de comunicatii

Au plecat în Bosnia primii soldați din cadrul forței NATO

Primii militari din cadrul noii forțe multinaționale NATO de menținere a păcii în Bosnia au părăsit luni baza aeriană britanică de la ***Brüggen,*** din nordul ***Germaniei,*** îndreptîndu-se către Split, Croația. Cei 56 de militari britanici din Regimentul 7 Transmisiuni, care au decolat de la baza aeriană din Brüggen, vor face parte din ***Nucleul de Reacție Rapidă al Comandamentului Aliat european*** (ARRC), unitate a ***NATO*** a cărei principală îndatorire va fi asigurarea bunei desfășurări a operațiunilor celor 60.000 de militari din cadrul forței NATO responsabile cu implementarea acordului de pace încheiat la Dayton, Ohio. Prima misiune a celor 56 de militari va fi instalarea rețelei de comunicații ce va servi cartierul general al ARRC de la Sarajevo, înainte ca restul contingentului lor de 2.500 de militari, condus de general-locotenentul britanic ***Sir Michael Walker,*** să sosească în Bosnia, în următoarele două săptămîni. ARRC va avea la dispoziție trei diviz'ii, conduse de ***Statele Unite, Marea Britanie*** și, respectiv, ***Franța,*** care vor avea în componență militari din 13 țări, dintre care unele chiar nemembre ale NATO. Tot în cursul zilei de luni, cîteva sute de militari americani, staționați în Germania, urmează să plece cu trenul către Bosnia, marcînd începutul participării Statelor Unite la operațiunile terestre din fosta republică iugoslavă. Pe de altă parte, NATO a anunțat că va trimite săptămîna aceasta la ***Zagreb*** o delegație din partea Comandamentului sudic al Alianței, pentru a pregăti sosirea forței multinaționale de implementare a acordului de pace. Oficialități NATO au precizat că Alianța va trimite în Croația circa 2.600 de tehnicieni în comunicații și personal de sprijin.

Insulele Kurile

Cutremur cu magnitudinea de 8 grade pe scara Richter

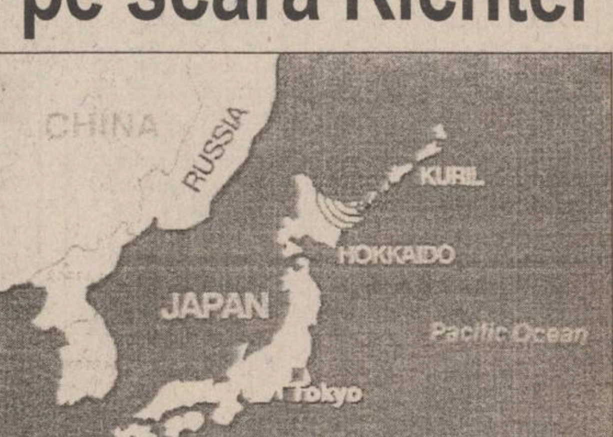

Un puternic cutremur, măsurînd ***8 grade pe scara Richter,*** a lovit, duminică, ***insulele Kurile*** ce apartin Rusiei, dar nu există date despre victime sau pagube materiale. Purtătorul de cuvînt al ***Centrului Național de Seismologie al SUA, John Minsch,*** a declarat că seismul a avut loc la orele 13.01 (18.01 GMT), avînd epicentrul în largul coastelor insulelor Kurile, la 1296 km nord de Tokyo. El a adăugat că un cutremur de asemenea magnitudine este un eveniment rar și extrem de distrugător. Ministerul rus pentru situații exceptionale a confirmat și el cutremurul, dar a precizat că nu există victime sau pagube materiale, Kurilele rusești fiind o regiune slab populată. Avertismentele lansate în toate zonele Pacificului asupra producerii unor valuri post-seismice au fost anulate după ce s-a stabilit că nu există pericolul producerii lor. Conform aprecierilor geologilor, un cutremur cu magnitudinea de 8 grade pe scara Richter poate produce pagube severe. În 1985, cutremurul care a provocat moartea a 8.000 de persoane în Mexico City a fost înregistrat cu o magnitudine de 8,1 grade, în timp ce faimosul cutremur de la San Francisco, din 1906, a măsurat 8,3 grade.

SOCIETATE COMERCIALĂ
FRAROM IAȘI S.R.L.
tel./fax 112122
112180

Prin magazinele din: B-dul Independenței nr. 11-13
Alexandru cel Bun bloc H6

OFERTĂ SPECIALĂ
✓ Calorifere ✓ Aeroterme
✓ Convectoare ✓ Case de bani
✓ TV ROYAL ✓ TV GOLDSTAR
✓ Toată gama de aparatură electrocasnică

CELE MAI MICI PREȚURI DIN IAȘI!
VĂ AȘTEPTĂM!
Magazinele noastre sînt deschise între 9,oo-18,oo.
NU PIERDEȚI OCAZIA!

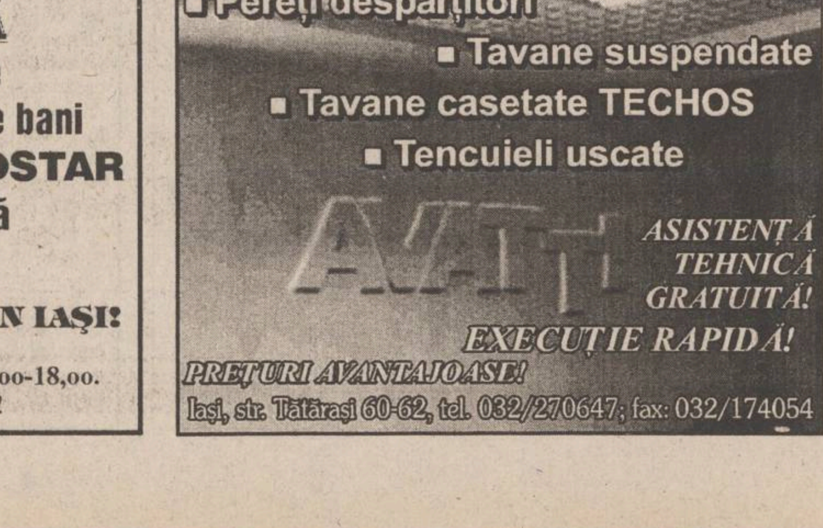

AVATTI industries
execută
■ Pereți despărțitori
■ Tavane suspendate
■ Tavane casetate TECHOS
■ Tencuieli uscate
AVATTI
ASISTENȚĂ TEHNICĂ GRATUITĂ!
EXECUȚIE RAPIDĂ!
PREȚURI AVANTAJOASE!
Iași, str. Tătărași 60-62, tel. 032/270647; fax: 032/174054

CATALOGUL
PAGINI GALBENE
MAI SÎNT DOAR 11 ZILE !!!
Pentru județul Iași, ultima zi în care mai puteți comanda un spațiu de publicitate este
VINERI, 15 DECEMBRIE 1995
NOU! Înscrierea tuturor societăților se face GRATUIT!
NOU! Toate datele publicate sînt verificate pe teren de către operatori specializați.
Amănunte suplimentare la sediul nostru din Hotel UNIREA, camera 1104, tel. 214120.
PAGINI GALBENE 1996 O PUBLICAȚIE CARE SE VA AFLA UN AN DE ZILE ÎN ATENȚIA TUTUROR!

CENTRALĂ UNIVERSITARĂ
„M. EMINESCU" IAȘI

În urma calculelor încheiate ieri de către specialistii de la R.A. "Termoficare" a reieșit:

Media la plata întreținerii pentru o lună de iarnă va fi de 65.000 lei!

■ *calculul include plata pentru apa rece, apa caldă și încălzire și a fost făcut pentru o familie de patru persoane care locuiește într-un apartament cu trei camere* ■ *cheltuielile pentru întreținere diferă destul de mult de la o zonă la alta a orașului* ■

MIERCURI
6 decembrie
1995
An V,
Nr. 290 (1349)
12 PAGINI
400 LEI
pentru Republica
Moldova
30 bani

cotidian de informaţii
Monitorul

SECȚIUNEA
A
ȘTIRI,
OPINII,
COMENTARII

Director onorific: AUREL LEON
Redactor șef: DAN RADU

Înainte de a anunța Poliția, Salvarea sau Pompierii, sunați la MONITORUL!
271.271

"Cadou" de Sărbători de la Guvernul Văcăroiu

10.000 de români vor fi dați afară din slujbe!

■ *angajații firmelor cu probleme din Iași vor fi, deocamdată, ocoliți*

Guvernul pregătește pentru perioada imediat următoare peste 10.000 de disponibilizări de personal de la societătile comerciale la care s-a instituit regimul de supraveghere financiară prin ***HG 212/1995.***

Pentru aceasta, guvernul a hotărît, la sfîrșitul lunii noiembrie, deblocarea sumei de 17 miliarde lei din ***Fondul de redresare financiară*** constituit pentru acordarea de facilităti personalului disponibilizat.

În ce privește aceste facilități, guvernul a emis precizări suplimentare referitoare la conditiile în care acestea pot fi acordate celor care vor fi trecuți în șomaj: acordarea de pînă la șase salarii nete, la care nu va fi aplicat impozitul pe salarii, în următoarele conditii:

a) salariatul a realizat o vechime în muncă, în aceeași unitate, de minimum 12 luni, în baza unui contract încheiat pe durată nedeterminată;

b) vechimea de 12 luni a fost realizată în ultimele 12 luni înainte de disponibilizare. Această condiție se consideră a fi îndeplinită și în cazul în care a intervenit o întrerupere independentă de voința salariatului, cum ar fi: satisfacerea stagiului militar, concediul pentru creșterea copilului pînă la vîrsta de un an;

c) salariatul nu se află în situatia de a fi trecut la pensie pentru limită de vîrstă.

O precizare importantă pentru agentii economici puși sub supraveghere aflati pe lista marii privatizări este că baza de calcul pentru impozitul pe profit va fi diminuată cu suma acordată ca facilități salariaților chiar și după privatizarea unitătilor respective.

La nivelul judetului Iași, au fost puse sub supraveghere economico-financiară, potrivit Ordonanței 13/1995, șase unități: ***"Agmus" S.A., "Avicola" S.A., "Comtom" S.A. Tomești, "Fortus" S.A., "Iașitex" S.A.*** și ***"Terom" S.A.*** Din informațiile pe care le deținem în prezent, la nici o societate comercială dintre cele șase nu s-a discutat încă despre eventuale disponibilizări în perioada imediat următoare. **(Costel STROESCU)**

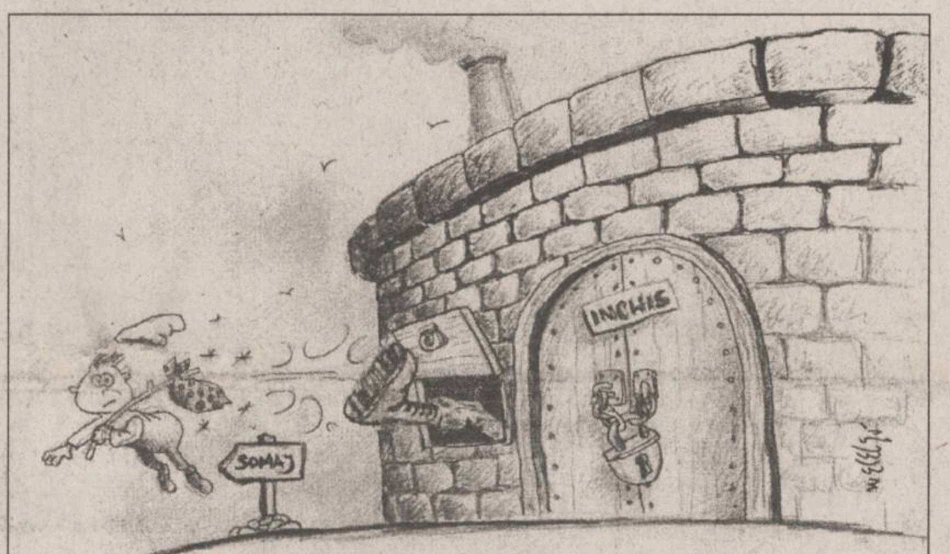

Jumătatea de sud a țării este sub zăpadă

■ Transportul feroviar din sudul României a fost afectat, ieri, de viscol și ninsori abundente, informează Ministerul Transporturilor ■ Din cauza condițiilor meteorologice nefavorabile, marți la ora 12.00 era întreruptă alimentarea cu energie electrică în 819 de localități. La ora 13.00, erau blocate stațiile CFR Roșiori, Turnu Măgurele, Costești, Caracal, Corabia, Piatra Olt, precum și triajele și liniile din această zonă ■ Telefoanele din 76 de localități din sudul și sud-vestul României au fost întrerupte, marți, din cauza lipsei alimentării cu energie electrică sau a ruperii traseelor de telecomunicatii de viscol, informează RomTelecom. De asemenea, au fost afectate circuitele de telecomunicații din judetele Mehedinti, Dolj, Olt, Teleorman, Giurgiu, Argeș și Dîmbovita ■ Din cauza viscolului, compania TAROM a suspendat, marti, cursele interne și internaționale, au declarat Agenției Mediafax surse autorizate din cadrul companiei ■ Școlile din București au fost închise ■ Temperaturile scăzute, viscolul și ninsorile abundente din ultimele 48 de ore au provocat moartea a 10 persoane, pe raza Capitalei ■ La închiderea ediției, în judetul Iași ningea dar nu erau încă nici un fel de probleme în ceea ce privește transportul rutier și feroviar.

(amănunte în pagina 5A)

Profesorii vor semna azi un important pact cu Guvernul

■ *ei continuă lupta pentru mărirea bugetului alocat învățămîntului*

Federațiile sindicale din învățămînt vor semna, astăzi, cu ***Ministerul Învățămîntului,*** un protocol parțial, care se referă la opt dintre cele treisprezece revendicări sindicale care au fost discutate de premierul ***Văcăroiu*** și ministeriabili de la Învățămînt și Finanțe, a declarat liderul Federației Sindicatelor din Învățămîntul Preuniversitar, ***Cătălin Croitoru.*** Acesta a explicat că punctele din acest protocol parțial sînt de mică importanță și că adevăratele probleme mari ale învățămîntului nu au fost rezolvate. Astfel, liderul Federației "Alma Mater", a cadrelor universitare, ***Răzvan Bobulescu,*** a explicat că stipularea, în Legea învățămîntului, a faptului că 4% din PIB este alocat pentru învățămînt, este "o mare păcăleală". Din spusele ministrului Finanțelor, ***Florin Georgescu,*** rezultă că la învățămîntul de stat sînt arondate și unitățile de învățămînt de la Apărare și Interne. Acest fapt duce la o pierdere de 400 de miliarde de lei, către ministerele corespunzătoare. Liderul unei alte organizații, Federația Națională a Educației, ***Florin Diaconescu,*** a explicat, tot marți, că, pînă pe 20 decembrie, sindicatele vor continua negocierile pentru modificarea sistemului de salarizare în instituțiile bugetare și alocarea a 6% din PIB pentru învățămînt.

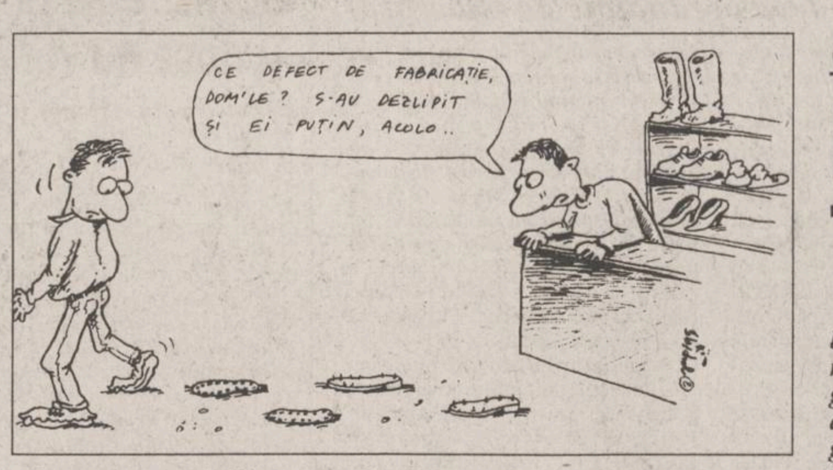
CE DEFECT DE FABRICAȚIE, DOM'LE? S-AU DEZLIPIT ȘI EI PUȚIN, ACOLO..

Cumpărătorii au primit un drept în plus

Marfa vîndută poate fi acum schimbată dacă este defectă

"Sînt bolnavă de hemofilie și m-am gîndit că o pereche de cizme mai solide și mai călduroase mă poate salva, în iarna aceasta, de la căzături sau răceli, care mi-ar putea fi fatale. Numai că miercuri mi-am cumpărat cizmele, iar sîmbătă erau gata crăpate", ne-a relatat ***Ana-Maria Mihai,*** scoțînd din sacoșă o pereche de ghete înalte pînă la genunchi, încheiate cu șireturi de sus pînă jos, cu talpa groasă și tocuri pătrate, încălțăminte foarte la modă în ultimii ani. Atrăgătoare din punct de vedere estetic, ghetele erau confecționate din înlocuitori de piele de foarte proastă calitate, de vreme ce, după două purtări acestea s-au rupt în locurile în care încălțămintea face cute de obicei. ***"76.500 lei am dat pe ele. Le-am luat din banii de înmormîntare ai mamei mele, pentru că salariul mi s-a dus pe medicamentele pentru soțul și copilul meu - soțul meu e în spital, iar copilul zace bolnav de o săptămînă. Mi-am zis ca măcar eu să mă feresc de boală. Și ce-am făcut? Am dat o căruță de bani și le-am purtat trei zile. Adevărată bătaie de joc",*** afirmă Ana-Maria Mihai, profesoară la o școală din cartierul Alexandru cel Bun. Ghetele le-a cumpărat de la un magazin din cartier, produse similare găsindu-se, de altfel, în multe alte locuri. S-a dus la magazin să se plîngă, solicitînd contravaloarea mărfii. **(Gynella PARFENIE)**

(continuare în pagina 3 A)

Greva actorilor din Iasi

De mîine, Andi Andrieș și Sergiu Tudose nu vor mai intra în teatru

"Dacă pînă joi, 7 decembrie, nu ni se vor rezolva revendicările, vom întrerupe greva japoneză începută la 1 decembrie și vom intra în grevă generală", a afirmat ***Ruxandra Bucescu,*** liderul sindical al actorilor de la ***Teatrul Național "V. Alecsandri"*** Iași, în cadrul unei conferințe de presă care a avut loc ieri. Începută în jurul orei 17,00, conferința de presă a avut drept scop prezentarea motivelor pentru care actorii ieșeni, pentru prima dată în istoria teatrului din orașul nostru, au intrat în grevă.

Principalele revendicări sînt de ordin salarial; la acestea se adaugă cererea de mărire a bugetului acordat Ministerului Culturii. ***"În condițiile în care unii dintre noi au salarii de 60-80.000 lei, solicităm o indexare a salariilor cu 75 % fată de valoarea actuală. De asemenea, cerem acordarea unui spor de 15 % personalului tehnic care lucrează în teatru, precum și încadrarea noastră în grupa de muncă 0, față de categoria 2, cît avem acum",*** a arătat liderul sindical. **(Mircea PLATON)**

(continuare în pagina 2A)

Stadionul Ghencea este înzăpezit

Meciul Steaua - Juventus s-ar putea să se amîne

Echipa italiană de fotbal, ***Juventus Torino,*** care ar fi trebuit să întîlnească astăzi formatia ***Steaua București,*** în ***Liga Campionilor,*** a aterizat ieri la Sofia, din cauza conditiilor meteo nefavorabile de pe ***aeroportul Otopeni*** (vînt cu viteza de 80 km /h și vizibilitate redusă). După ce au refuzat să parcurgă distanta de la Sofia la București cu trenul sau autocarul, italienii au luat decizia de a se întoarce la Torino, pentru a aștepta acolo redeschiderea aeroportului Otopeni. Tot în capitala Bulgariei s-a aflat și brigada de arbitrii austrieci, condusă de Gerd Grabher, care în cursul serii de ieri a ajuns la Zürich. Delegatul UEFA la acest meci, finlandezul Aleja Partti și observatorul pentru arbitri din partea forului european, francezul Michel Kitabdjian, nu sosiseră la București pînă aseară, tîrziu. Există variantele disputării meciului în cursul zilei de mîine (la ora 21,30) sau amînarea partidei pînă în luna martie, dacă observatorul UEFA va decide acest lucru. Cititi în pagina 1B avancronica tuturor partidelor de astăzi din Liga Campionilor.

NOUTĂȚILE ZILEI

Încă ne mai merge cu rusii

Romgaz livrează cantități suplimentare de gaze

În această perioadă, Romgaz livrează cu circa 4,5-5 milioane mc/zi de gaze în plus, fată de consumul prognozat de 60 milioane mc/zi, a declarat Agenției MEDIAFAX Nicolae Simescu, directorul Direcției Transport și Distribuție a regiei. "Presiunea în sistem nu este nici proastă, nici grozavă", a a apreciat Simescu. La cîteva sute de agenți economici, de mai mică importanță, s-a oprit furnizarea gazelor, în speranța recuperării restanțelor la plată ale regiei, de aproape 1.000 de miliarde lei. Această situație pune în pericol importul de gaze din Rusia, din cauza lipsei surselor de finanțare.

Vecini cu taxe la granite

20 de dolari pentru a vizita Bulgaria

Guvernul bulgar a anuntat, marti că va impune o taxă reprezentînd echivalentul în leva a 20 de dolari SUA pentru toți străinii care solicită viză de intrare în Bulgaria, pe lîngă actualele taxe de viză. Această măsură a fost adoptată în încercarea de a colecta fonduri în folosul cetățenilor bulgari aflați în dificultate peste hotare, cum ar fi cei jefuiți sau care și-au pierdut documentele în timpul șederii în străinătate.

SAFI SA
SOCIETATEA DE ASISTENȚĂ FINANCIARĂ ȘI INV
FINANCIAL SERVICES AND INVESTMENT COM
Sunati acum la telefon 117596

• FONDUL MUTUAL AL OAMENILOR DE AFACERI
Datele la zi valabile începînd de LUNI, 4 decembrie 1995.
Număr C.I. în circulație: 3.736.010 Activul net: 384.184,1 milioane lei
tip A: 135.737 tip B: 243.377 tip C: 3.356.896

LUNA CADOURILOR
110 % Cu 4 săptămîni mai devreme, SAFI a obținut deja creșterea estimată pe întreg anul 1995.

Valoarea la zi a certificatelor de Investitor (C.I.):
tip A: 624.000 lei - la răscumpărare
tip B: 156.000 lei - la răscumpărare
tip C: 78.000 lei - la vînzare sau răscumpărare

Creșterea valorii C.I.
• față de 1.01.1995 110,0%
• față de săptămîna anterioară 1,3%
• în ultima lună 6,45%

• FONDUL PRIVAT DE ACUMULARE ȘI PENSII deschis atît persoanelor în activitate, cît și pensionarilor
Casa Modei (mezanin) Telefon 117596 Zilnic, între orele 9,00-18,00 (sîmbătă, duminică închis)
Biroul SAFI Iași practică un comision de maxim 1%

S.C. NEST S.R.L.
Strada Florilor nr. 2
scoate la concurs un post de
ȘEF DE MAGAZIN
Condiții: • vîrsta 25-35 ani
• dinamic
• prezență agreabilă
Relații la sediul firmei sau la telefon 213525.

PARBRIZE - NOI (IMPORT)
PIESE AUTO - (SECOND HAND)
PREȚURI AVANTAJOASE
TROPIC SRL
Strada Păcurari nr. 79 (vizavi de Service Păcurari)
Tel. 032/250330 Fax 032/250329

ANGAJĂM
Coordonator raion electronice
și electrocasnice, precum și vînzători,
pentru magazin nou, ultracentral
CANDIDATUL IDEAL
- este tînăr, dinamic, dornic de afirmare
- posedă calități necesare realizării vînzării
Experiența sau pregătirea
corespunzătoare pot
constitui un avantaj
Înscrierile se fac pînă joi, 7 decembrie, ora 12. Relații și înscrieri zilnic, între orele 9-17, la sediul Radio Nord-Est, B-dul Copou 3, tel.: 211570

MONITORUL DE IAȘI

O mare responsabilitate

Ion Amihăiesei va aplica Legea caselor naționalizate

"Legea nr. 112 din 1995, cunoscută sub denumirea de Legea caselor naționalizate, ne va da foarte multă bătaie de cap", ne-a declarat jurista ***Alexandra Socolov***, șefa Serviciului Juridic al Consiliului Judetean (CJ) Iasi. După lungi discutii în contradictoriu între partidele din arcul guvernamental și cele din opoziție, forma finală a acestei legi a apărut în Monitorul Oficial nr. 279 din 29 noiembrie a.c. Primul articol al Legii caselor nationalizate stipulează că beneficiază de măsurile reparatorii prevăzute de această lege doar casele care au fost nationalizate cu titlu. În textul legii nu se precizează nimic despre casele care au fost nationalizate prin deciziile fostelor comitete PCR. Un alt articol ambiguu și care va crea multe neajunsuri foștilor proprietari ai imobilelor naționalizate este articolul 10, care stipulează că nu fac obiectul prezentei legi imobilele care la data intrării în vigoare a legii beneficiază de dotări speciale cum sînt: piscină, saună, seră, cramă, bar, vinotecă sau cameră frigorifică. Conform textului legii, această lege intră în vigoare la 60 de zile de la data publicării ei în Monitorul Oficial, adică 29 ianuarie 1996. Mai mentionăm că Legea caselor nationalizate prevede ca prefectii judetelor să numească prin ordin membrii consiliilor județene de aplicare a acestei legi, în termen de 15 zile de la înregistrarea propunerilor. O astfel de comisie judeteană va avea următoarea componentă: presedintele comisiei va fi presedintele CJ, în cazul Iasului ***Ion Amihăiesei***; secretarul comisiei va fi secretarul CJ, în cazul Iasului ***Ioan Serbina***. Din componenta comisiei mai fac parte: un notar public, directorul general al Directiei Județene a Finantelor Publice, precum și alti directori de servicii din cadrul Consiliului Judetean **(Mihai GIUBERNEA)**

Din îndepărtatul Pakistan

Un nou frate pentru Iași

Ieri, ***Babar Amin***, secretar secund al Ambasadei Republicii Islamice Pakistan la Bucuresti, a înnoit propunerea de înfrățire a municipiului Multan, din Pakistan, cu municipiul Iasi. În urma întrevederii pe care a avut-o ieri Babar Amin cu primarul ***Constantin Simirad***, Comisia de Cultură a municipiului Iasi va hotărî modalitatea de înfrățire. Decizia va fi luată după alegerile locale din 1996. Propunerea a mai fost făcută la începutul anului 1994, dar oficialitățile iesene nu au luat pînă acum o hotărîre în acest sens. Mentionăm că Multan este un oras cu 1,3 milioane de locuitori și este plasat în zona centrală a Pakistanului. În acest oras functionează două universităti cu 34 de facultăți. **(Constantin NICOLAU)**

La sfîrșitul lunii decembrie

Vizita președintelui Iliescu la Iași depinde de condițiile atmosferice

"Nu este exclus ca la sfîrșitul lunii decembrie a acestui an să aibă loc vizita la Iași a Președintelui României, Ion Iliescu", ne-a declarat ieri, ***Marcel Lebădă***, seful Serviciului Administrativ și Protocol al Prefecturii Iasi. Conform precizărilor primite de la Biroul de presă al Presedinției României, vizita la Iasi a presedintelui Iliescu depinde de condițiile atmosferice. Mentionăm că ieri a fost anulată vizita la Piatra-Neamt a Președintelui României. **(Mihai GIUBERNEA)**

Pentru cei interesati

Primarul și-a schimbat numărul de telefon de acasă

Începînd de ieri, timp de zece zile, ***Constantin Simirad***, primarul municipiului Iasi se va afla în concediu. El va reveni la Primăria Iasi pe 15 decembrie a.c. În altă ordine de idei, la solicitarea primarului Constantin Simirad facem public noul număr de telefon la care acesta poate fi găsit acasă. În urma trecerii telefonului din circuitul analogic pe circuitul digital, noul număr al primarului Iasului este 27.00.00. **(M.G.)**

Pentru o familie de patru persoane care locuieste într-un apartament cu trei camere

Media la plata întreținerii pe o lună de iarnă a fost calculată la 65.000 lei!

■ *66.000 lei pentru un apartament cu 2,5 camere în Ciurchi*

Ieri, functionarii Regiei de "Termoficare" au încheiat calculele pentru consumul de agent termic furnizat populației pentru încălzirea locuintelor în luna noiembrie. Din datele obtinute a reiesit că, în această iarnă, pentru ieșeni acest serviciu vital, încălzirea, va fi extrem de costisitor. Prognoza RAT Iasi, publicată în ***"Monitorul"*** din 21 noiembrie, care avea la bază consumul înregistrat în prima decadă a lunii, s-a dovedit, pentru unele zone ale orașului, depăsită de realitate. Dacă atunci apreciam că, în funcție de mărimea apartamentelor și a caloriferelor, cheltuielile pentru încălzire vor varia între 19.000 lei și 38.000 lei pe locuință, astăzi este sigur că sumele necesare, în unele cazuri, sînt mult mai mari.

Pentru calcularea costului încălzirii sînt luați în vedere doi parametri: prețul unei gigacalorii, 13.800 lei, și suprafețele caloriferelor, care, în Iași, se înscriu în trei tipuri clasice: 14 mp pe apartament, 20 mp și respectiv 28 mp, valori valabile pentru un apartament de dimensiuni medii, adică de 2,5 camere. Astfel, pentru locatarii alimentați din PT 29 Ciurchi, la care s-a înregistrat consumul record de 0,170 Gcal/mp, suma care va trebui achitată la întretinere pentru încălzire de către o familie atinge neverosimila cifră de 65.688 lei (la o suprafață totală a caloriferelor dintr-un apartament de 28 mp). Pentru acelasi punct termic, încălzirea unei locuinte dotată cu calorifere cu suprafață minimă (14 mp), încălzirea va costa "doar" 32.836 lei, iar pentru 20 mp suprafață termică totală, agentul termic consumat va valora nu mai putin de 46.920 lei.

■ *Valorile medii în oraș*

Prognoza realizată la mijlocul lunii noiembrie, și în care arătam modul de calcul al încălzirii, a reusit să pronosticheze exact doar media consumului de Gcal. pe întregul oraș, care, într-adevăr, a fost de 0,107 Gcal/mp. Consumul minim s-a înregistrat în Nicolina II, 0,085 Gcal/mp, acolo unde oamenii au stat efectiv în frig. Îi anunțăm însă pe acestia că acest fapt nu-i va scuti de la plata a minimum 16.422 lei pe locuință și maximum 32.869 lei

În schimb, în majoritatea cartierelor iesene, consumurile depășesc 0,100 Gcal/mp, ceea ce va avea ca rezultat sumele exorbitante ce vor trebui plătite foarte curînd la întreținere. În această situație, costul încălzirii va avea următoarele valori medii: 19.320 lei (pentru 14 mp - suprafață termică), 27.600 lei (pentru 20 mp) și 38.640 lei (la 28 mp). În multe cazuri însă, locatarii vor trebui să suporte mai mult pierderile de căldură de pe rețea decît încălzirea propriu-zisă. De exemplu, în timp ce în cartierul D. Cantemir, acolo unde caloriferele au dimensiuni din cele mai mari din Iași, consumul mediu pe locuință este de 0,089 Gcal/mp, în cartierul Metalurgie valoarea "pseudo-consumului" este aproape dublă - 0,140 Gcal/mp.

■ *Ce explicații dă R.A. TERMOFICARE*

Arcadie Dubeț, directorul Regiei de Termoficare, a încercat să explice acest fenomen astfel: ***"Diferențele care apar se datorează numarului mai mare sau mai mic de blocuri care sînt deservite de către un punct termic. Uneori, sînt doar 10 blocuri, alteori 50"***. Cu alte cuvinte, în multe cazuri, capacitățile punctelor termice sînt subdimensionate.

Oricum, indiferent de valorile minime sau maxime înregistrate la încălzire, peste doar cîteva zile, odată cu afișarea cheltuielilor de întreținere pe luna noiembrie, se va produce o explozie în lanț în interiorul asociațiilor de locatari. Dacă mai adăugăm și faptul că, pentru exemplul mediu de apartament cu trei camere în care locuiesc patru persoane, cheltuielile de întreținere într-o lună de vară, deci fără încălzire, variau între 25.000 și 40.000 lei, ceea ce înseamnă că valorile medii la plata întreținerii se vor situa între 60-70.000 lei pentru un apartament cu 3 camere, 4 persoane. Ultima lovitură va fi dată ieșenilor de cei de la RAJAC, care de la 1 ianuarie 1996 vor mări prețul unui metru cub apă de la 450 lei la 600 lei. Pentru multi ieseni, pretul Crăciunului va deveni, dintr-odată, mult mai neînsemnat decît pretul întretinerii. **(Gabriel GACHI)**

Salvaţi-vă banii !

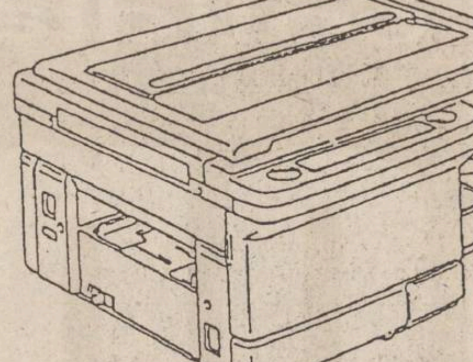

COPIATOR EP 2130, model 1994
13 copii/min, format A4
cu 2.400 lei/USD

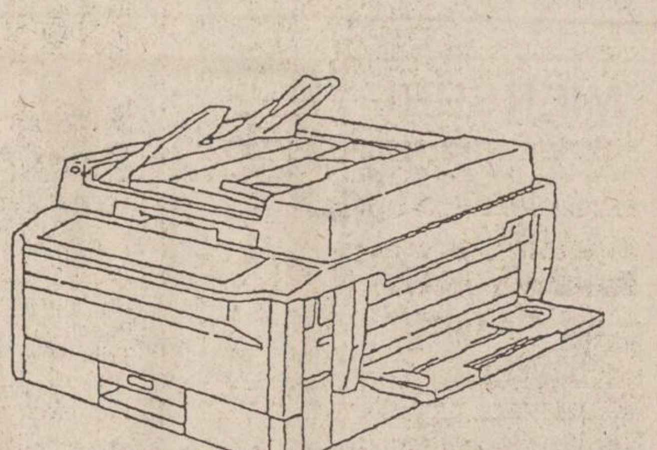

COPIATOR EP 1050, model 1995
15 copii/min, A3/A3, zoom 50-200%
cu 2.400 lei/USD

Acţiune temporară

Nu ezitaţi, mîine poate fi prea tîrziu !

MINOLTA ROMANIA SRL

FILIALA IAȘI
Aleea Mihail Sadoveanu nr. 2
Tel.: 032/21.12.53
Fax: 032/14.78.61

FILIALA SUCEAVA
Str. 6 Noiembrie nr. 2
Tel.: 030/21.45.16
Fax: 030/21.45.16

MINOLTA

Mitică Ungureanu a fost eliberat ieri din Penitenciar

■ *prim procurorul Dan Bădărău l-a vizitat în penitenciar cu cîteva ore înainte de eliberare*

Ieri, în jurul orei 14,00 pe poarta penitenciarului iesean a iesit ***Mitică Ungureanu*** care a fost pus în libertate după aproape patru luni de detenție. Mitică Ungureanu avea în mîna stîngă un televizor și a fost întîmpinat de sotia lui si de ziariști de la majoritatea publicatiilor iesene. ***"Țin să le mulțumesc foarte mult acelora care au fost alături de mine"***, au fost primele cuvinte ale lui Mitică Ungureanu, imediat după eliberare. Din declarațiile pe care le-a acordat ziariștilor prezenți a reiesit convingerea lui că a fost ținut în pușcărie pe nedrept. El și-a arătat recunoștința față de instanta care a dispus eliberarea sa și a ținut să precizeze că prim-procurorul Parchetului de pe lîngă Tribunalul Iasi, ***Dan Bădărău***, l-a vizitat în închisoare, cu cîteva ore înainte de punerea sa în libertate. ***"Această eliberare a venit, spre surprinderea mea, tocmai din partea unui organ care ținea foarte mult să dispar din societate: Procuratura. Nu știu cum se vor disculpa cei care mi-au semnat arestarea, începînd de la anchetatori pînă la procurori, am să văd reacția lor cînd am să iau contact cu ei, afară. Am să vă dau o veste care și pe mine m-a surprins și poate, pe undeva, pe omul Bădărău îl apreciez pentru asta: înainte ca eu să fiu eliberat acuma, acesta a venit în arest, aici, în penitenciar. A avut o discuție cu mine la modul cel mai principial, chiar începînd să se disculpe că nu el este cel vinovat de arestarea mea, el neștiind despre ce este vorba; chiar dorea să aibă o discuție cu mine. Dîndu-și seama de abuzul pe care l-au făcut, ei încearcă, probabil, «să cadă la pace» cum se spune, cu mine"***, a declarat Mitică Ungureanu. El a mai mărturisit că cele patru luni petrecute în închisoare au fost ca un vis urît. Mitică Ungureanu a tinut să sublinieze conditiile bune de detenție din penitenciar, apreciind că atît comandantul ***Ioan Bîtea***, cît și ceilalti ofiteri din conducere ***"sînt niște oameni deosebiți"***. El a mai afirmat că intenționează să-și reia activitatea de consilier municipal, functie pe care o avea înainte de arestare. ***"Am să încerc să-mi iau funcția de consilier municipal înapoi, pentru că această suspendare a mea a fost ilegală, ca și arestarea mea. N-au avut nici un motiv să mă suspende ei, indiferent de ce litigiu s-a creat. Sînt niște litigii civile, banale. Am niște întrebări de pus domnului prefect; să vedem ce va spune"***, a mai declarat Mitică Ungureanu, omul care se consideră a fi victima unor înscenări de culise.

Menționăm că Mitică Ungureanu face obiectul unui dosar în care este acuzat de mai multe infractiuni. Procesul de fond urmează să înceapă la Tribunalul din Iasi **(Silviu LABEȘ)**

Greva actorilor din Iasi

De mîine, Andi Andrieș și Sergiu Tudose nu vor mai intra în teatru

Continuare din pagina 1A

Din cei 128 de angajați ai teatrului, numai 10 nu s-au solidarizat cu greviștii. Printre acestia se numără și ***Andi Andrieș***, actualul director al teatrului, și actorul ***Sergiu Tudose***, care era lider sindical în momentul declanșării conflictului de muncă. ***"În cazul declanșării grevei generale, se vor face pichete care nu vor permite intrarea în teatru celor ce nu au semnat revendicările"***, ne-a declarat actorul ***Emil Coșeru***. Menționăm că actiunea colectivului iesean de actori se înscrie în rîndul grevelor declansate în toată tara de Sindicatul Independent al Actorilor Profesioniști din România, Sindicatul Liber al Teatrului de Comedie, Sindicatul Liber al Teatrului Național București, Federatia Sindicatelor Artiștilor Instrumentiști Profesioniști de Muzică Cultă din România și Uniunea Teatrală din România - UNITER.

nou!

Magazinul MATERNA
Iași, str. Ștefan cel Mare și Sfînt nr. 14

VINDE MĂRFURI CU
PLATA ÎN RATE

Vă oferim un bogat sortiment de produse

◆ ELECTRICE ◆ ELECTRONICE
◆ UZ CASNIC ◆ CONFECȚII

Plata - în 6 rate lunare, cu un avans minim de 30% din valoarea mărfurilor cumpărate și o dobîndă de 5% lunar.

TURISM AGPI
Agenția PROSPER INTERNATIONAL

Iași, str. G. Ureche nr. 3
Bl. W. Mărăcineanu (în spatele
Tribunalului, lîngă "Exclusiv")
Tel. 032/210932, 213130, 213122

REVELION '96
ÎN RATE!
SOVATA - HOTEL HEFAISTOS**

Sejur 6 zile, pensiune completă,
masă Revelion, masă festivă,
carnaval 1 ianuarie 1996, centrală termică
proprie, pîrtie amenajată la 100 m...

... TOTUL CU NUMAI 338.000 lei!
plătibili în 2 RATE LUNARE!

PRĂJITURA TA!

Distribuitor exclusiv pe județul Iași
SC "**TESTER TRADING**" SRL
Tel. **250559, 250699**

Doriți să faceți o bucurie copiilor voștri ?
Veniți pe
la **6 DECEMBRIE**
HALA CENTRALĂ

Moș Neculai va împărți tuturor copiilor
dulciuri și alte surprize, între orele 12⁰⁰-14⁰⁰.

HALA CENTRALĂ Anastasie Panu, tel/fax: 032-116.650

SYSCAD

Calculatoare
ATRONIC - S.U.A.
Imprimante SEIKOSHA
EPSON, OKI, HP, STAR
Centrale telefonice
Copiatoare, faxuri
Componente, accesorii
si consumabile
Reîncărcare cartuse
imprimante
Toner pentru copiatoare
Tehnoredactare
Îndosariere cu arc

Telefon 032- 213785
115811
Fax 032- 213785

INSTITUTUL DE CERCETARE
ȘI INGINERIE TEHNOLOGICĂ
FIBRESIN *S.A.* **Iași**

ANUNȚĂ:
Adunarea Generală a Salariaților.
pentru
CONSTITUIREA PAS
are loc în ziua de
luni, 11.XII.1995, ora 14.00.

Calea Chișinăului nr. 29, tel/fax 137389; telex 22251

FACULTATEA DE ISTORIE

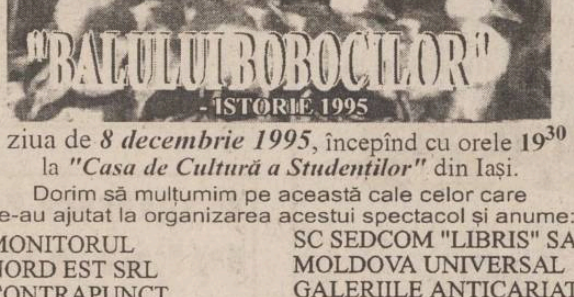

în ziua de *8 decembrie 1995*, începînd cu orele 19³⁰
la *"Casa de Cultură a Studenților"* din Iași.
Dorim să mulțumim pe această cale celor care
ne-au ajutat la organizarea acestui spectacol și anume:

MONITORUL
NORD EST SRL
CONTRAPUNCT
LYNX
NET
MOTOROLA
SC DOMINO IMPEX SRL
RADIO HIT
SC SEDCOM "LIBRIS" SA
MOLDOVA UNIVERSAL
GALERIILE ANTICARIAT
SC ORIENT CLASS SRL
SC EXTRA CLASS
COCA-COLA
AMIRAL
GUARD SECURITY
SC INTERNAȚIONAL COMPLEX SERVICE
SC MAVIOV SNC (INCINTA HOTEL "UNIREA")

E timpul să cumpărați
o anvelopă adevărată !

Anvelopa *ROADSTONE* fabricată in Coreea de Sud,
este cea mai potrivită pentru autoturismul dumneavoastră !

REZISTENTĂ, SIGURĂ, IEFTINĂ

Prețuri promoționale !

TIPO DIMENSIUNE
145 SR 13
175 TR 13
165 TR 14
175 TR 14
185 TR 14

ROADSTONE TIRE

TIPO DIMENSIUNE
185/70 TR 14
195/70 TR 14

UNIC IMPORTATOR PENTRU ROMANIA
TOFAN GRUP S.A.
Sucursala Iași: Ghica Vodă 1B (demisol) tel. 032-114.782

MONITORUL DE IAȘI

Pe 20 decembrie

Carta Universitară va fi analizată de Consiliul Național al Rectorilor

Următoarea sedintă a Consiliului National al Rectorilor, care se va desfășura pe 20 - 21 decembrie, va avea ca subiect modul în care universitătile de stat din România au conceput chartele universitare. Emil Constantinescu, presedintele Consiliului National al Rectorilor, a anuntat că această sedintă, stabilită initial pentru data de 6 decembrie, a fost amînată deoarece majoritatea universitătilor din tară nu au adoptat, deocamdată, charta. **(S.A.)**

Luna coloneilor

Avansări în grad la Parchetul Militar

Cu ocazia zilei de 1 Decembrie, mai multe cadre din Ministerul Apărării Nationale și din Ministerul de Interne au fost avansate în grad. Printre acestea se numără și procurorii militari Ștefan Mihai și Barbu Răzusi. Cei doi au fost avansati la gradul de colonel de justitie, Ștefan Mihai avînd functia de prim procuror al Parchetului de pe lîngă Tribunalul Militar Iasi, iar Barbu Răzuși fiind adjunctul său. Se stie că procurorul Stefan Mihai este romașcan, iar printre procurorii ieseni se mai știe că acelasi colonel Mihai este bun amic cu senatorul Radu Timofte, un alt romașcan, care momentan ocupă postul de presedinte al Comisiei Parlamentare de Apărare, Ordine publică și Sigurantă Natională.
(Ovidiu SCUTELNICU)

Directorul Spitalului "Elena Doamna"

"Acum avem anticoncepționale, dar nu le mai cumpără nimeni"

În acest an, în cadrul unui program privind contraceptia, Banca Mondială a acordat suma de 30 milioane de lei Centrului de Sănătate a Reproducerii și de Planificare Familială Iași, care functionează în cadrul Spitalului Clinic de Obstetrică și Ginecologie "Elena Doamna". Banii s-au trimis esalonat, pe parcursul a șase luni și au fost utilizati conform indicatiilor Băncii Mondiale, pentru achizitionarea de medicamente contraceptive. Referindu-se la modul în care au fost folositi banii, dr. Dan Tomosoiu, directorul acestui spital, ne-a declarat: "Este o sumă enormă, pe care noi trebuie să o folosim numai pentru a cumpăra contraceptive. O parte din steriletele pe care le-am achizitionat deja au depăsit termenul de garanție, dar le-am trimis în Germania și le-am resterilizat". Doi reprezentanți ai Băncii Mondiale au vizitat ieri Centrul de Sănătate a Reproducerii și de Planificare Familială Iasi pentru a verifica dacă banii alocati au fost folositi pentru achizitionarea de contraceptive. Pe plan national, Banca Mondială a alocat suma de un miliard de lei, în vederea achizitionării, de către centrele de planificare familială, a unor cantităti suficiente de contraceptive. "Eu cred că cei de la Banca Mondială nu înteleg că situatia din România este alta decît cea din Anglia. Pînă la problema contraceptiei sînt alte lucruri de remediat în spitalele noastre. Acum avem anticonceptionale, dar nu le cumpără nimeni" - a mai declarat dr. Dan Tomoșoiu. **(Cristina PETRACHE)**

Baroul de avocați Iași a formulat o plîngere împotriva procurorului Vasile Rusu

■ *el este acuzat că a încercat să aresteze ilegal două avocate* ■ *procurorul în cauză neagă această acuzație* ■

În urmă cu cîteva zile, conducerea ***Baroului de avocați Iași*** a depus la prim procurorul Parchetului de pe lîngă Tribunalul Iași, ***Dan Bădărău***, o plîngere împotriva procurorului ***Vasile Rusu.***

În plîngerea adresată prim procurorului s-a mentionat că pe data de 27 noiembrie, procurorul Vasile Rusu a încercat în mod ilegal și fără nici un motiv, să le aresteze pe avocatele ***Elena Domnaru*** și ***Maria Aldea,*** membre ale Baroului Iasi.

În ziua de 27 noiembrie, cele două avocate s-au prezentat la Parchet în interesul cauzei privind-o pe ***Tatiana Sandu,*** acuzată de săvîrșirea unor infractiuni. Martorii oculari ne-au relatat că procurorul Vasile Rusu a intenționat în ziua respectivă să-i prezinte rechizitoriul învinuitei. Conflictul a izbucnit în momentul în care cele două avocate au cerut ca această procedură să fie amînată, deoarece mai au de sustinut două cereri în interesul clientei lor. Mai exact, apărătoarele au solicitat ca inculpata să fie supusă unei expertize medicale. Cererea l-a surprins într-un mod neplăcut pe procurorul V.Rusu, care, conform propriilor declarații, a considerat că avocatele fac abuz de drept, motiv pentru care le-a cerut buletinele spre a le aplica o amendă. Întrucît acestea au refuzat, a fost chemată politia.

Din acest punct de vedere, părerile se împart. Martorii oculari sustin că procurorul Vasile Rusu a încercat să le aresteze, iar acesta din urmă a afirmat că a fost chemată o polițistă doar pentru a le perchezitiona pe cele două avocate, pe care le bănuia că refuză să arate buletinele de identitate.

"Avocatele Aldea și Domnaru au refuzat de mai multe ori să se prezinte la Parchet pentru prezentarea materialului de cercetare or, eu eram grăbit să-i aduc inculpatei la cunoștință conținutul rechizitoriului, mai ales că, peste cîteva zile, i-ar fi expirat mandatul de arestare. Mai mult decît atît, mi s-a părut că obiecțiunile și cererile apărătoarelor erau neîntemeiate și că făceau abuz de drept. În momentul în care le-am cerut buletinele pentru a le amenda, ele mi-au răspuns ceva în genul «Vezi-ți dom'le de treabă», mi-au întors spatele și au plecat. Eu am chemat o polițistă, dar numai în scopul de a le controla și de a le găsi buletinele de identitate. Fiind bărbat nu aș fi putut face eu acest lucru", a afirmat procurorul reclamat.

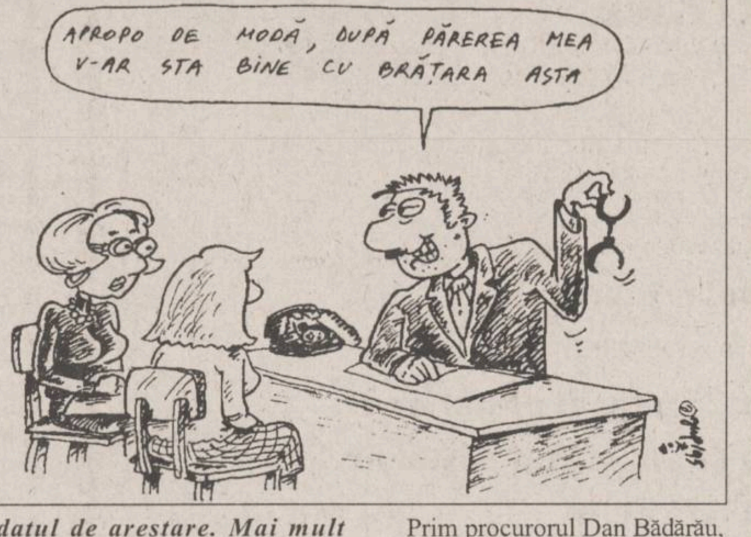
APROPO DE MODĂ, DUPĂ PĂREREA MEA V-AR STA BINE CU BRĂȚARA ASTA

Prim procurorul Dan Bădărău, cel căruia i-a fost adresată plîngerea din partea Baroului, ne-a informat că reclamația nu a fost încă verificată. ***"Plîngerea nu a intrat în faza de anchetă, dar dacă procurorul Vasile Rusu va fi găsit vinovat, vom proceda la sancționarea sa, potrivit normelor legale"***, a declarat prim procurorul Dan Bădărău.

Vom reveni cu noi amănunte legate de acest conflict neobișnuit, după finalizarea anchetei efectuate de conducerea Parchetului amintit.
(Adina SCUTELNICU)

Fiecare cetățean are dreptul să ceară înlocuirea unui produs cu defecte din fabricație

■ *acest lucru este prevăzut într-o Hotărîre a Guvernului din luna septembrie*

(continuare din pagina 1A)

"Acolo nu era gestionara care mi le vînduse. Mă asigurase că cizmele sînt din piele și sînt foarte bune. Cum nu mă pricep, am luat de bune recomandările ei. Cînd m-am dus să-mi cer banii înapoi, vînzătoarea din cealaltă tură mi-a spus, confidențial, că ea și fiica ei au luat aceeași plasă. M-a sfătuit să mă duc la Hala Centrală, pentru că de acolo, din depozit, s-a aprovizionat magazinul. Fiindcă nu am timp să umblu pe drumuri m-am adresat Oficiului Județean pentru Protecția Consumatorului", ne-a povestit ***Ana-Maria Mihai.*** De la OJPC, directorul adjunct ***Adrian Stîrcea*** ne-a informat că aceasta este ce-a de-a patra reclamație înregistrată în luna noiembrie în legătură cu același produs, cu aceeași problemă. ***"Cizmele, scurte și lungi, care se găsesc acum într-o mulțime de magazine din Iași, provin de la firma CRISTAL, dintr-o localitate neidentificată. Cizmele sînt cu fețe din înlocuitori și se rup imediat. Costă între 65.000 și 80.000 lei"***, afirmă directorul adjunct Adrian Stîrcea. Menționăm că, potrivit Hotărîrii Guvernului nr. 665/24.09.1995, privind înlocuirea, remedierea sau restituirea contravalorii produselor nealimentare care prezintă defecte de calitate, vînzătorii sînt obligati să primească reclamațiile consumatorilor, iar dacă acestea sînt întemeiate, să înlocuiască produsul defect sau să achite contravaloarea. De asemenea, sînt obligati să retragă de la vînzare produsele necorespunzătoare. Termenul stabilit pentru primirea reclamațiilor referitoare la calitatea produsului este de 30 zile de la data cumpărării. Reclamațiile cumpărătorilor trebuie însotite de bonul de casă, care să facă dovada că respectivul produs provine din acel magazin unde se face reclamația. Din păcate, inspectorii OJPC ne-au declarat că 90% dintre cumpărători nu acordă atenție bonului de casă.

Bursele studențești sînt supuse capriciilor birocrației din domeniu

■ *la două universități ieșene, nu s-au distribuit încă bursele pe luna noiembrie*

Distribuirea burselor studențești continuă să fie o problemă după două luni de la începerea anului universitar. În timp ce zilele acestea studenții basarabeni primesc bursa pe luna decembrie, studentii români de-abia primesc bursele pentru luna noiembrie. Studentii români s-au obisnuit, deja, să primească bursa la sfîrșitul fiecărei luni, deși numărul celor care trăiesc numai din acești bani a crescut considerabil în ultimii ani. Numai că ***Ministerul Învățămîntului*** nu vrea să ia cunostintă de acest lucru, transmițînd tardiv la fiecare început de an, conditiile de acordare a burselor și cuantumul acestora.

Mai grav, însă, este că pînă și personalul din universități afirmă că, oricum, studentii nu trăiesc din bursă și, deci, nu este o urgentă distribuirea acestora.

Pe de altă parte, studenții ieșeni sînt iritati de faptul că la unele universități bursele se plătesc mult mai tîrziu decît la altele. Astfel, ***Universitatea Tehnică*** a fost prima care a distribuit bursele pe luna octombrie, în timp ce la ***Universitatea "Al. I. Cuza"*** și la ***U.M.F.*** s-au dat cu o săptămînă mai tîrziu. Același lucru s-a întîmplat și cu bursele pe luna noiembrie. Studentii politehniști le-au primit cu două zile în urmă, în timp ce la celelalte universităti se vor distribui de-abia la sfîrșitul acestei săptămîni.

Bursele studențești rămîn, în continuare, supuse capriciilor ministerului de resort și sistemului birocratic. **(S.A.)**

La Universitatea "Al.I. Cuza"

Nici acum nu au fost corectate tezele de la examenul-filtru

■ *profesorii nu vor să noteze aceste lucrări, dacă nu sînt plătiți corespunzător*

Este posibil ca tezele candidaților la examenul-filtru de la ***Universitatea "Al.I. Cuza"*** să rămînă închise pînă după 1 ianuarie 1996. ***Prof. Ioan Toderașcu,*** prorector al acestei institutii, ne-a precizat că Ministerul Învățămîntului a promis că va găsi o soluție ca personalul și cadrele didactice să fie plătite pentru activitatea desfășurată la ***examenul-filtru.*** Conform legii, cadrele didactice nu pot fi plătite pentru mai mult de 50 de ore lunar, iar majoritatea profesorilor au deja norme de 50 ore, deci pentru activitatea de la examenul-filtru nu mai pot fi plătiți. Noua modalitate legală propusă de Ministerul Învătămîntului pentru deblocarea situației de la Universitatea "Al.I. Cuza" nu convine însă conducerii institutiei. Propunerea ministerului de resort este ca fondul de premiere să fie folosit pentru plata cadrelor didactice. Această soluție nu este corectă, după părerea ***prof. Panaite Nica,*** prorector, deoarece în felul acesta vor fi dezavantajate persoanele care ar fi trebuit să fie premiate pentru alte merite.

În condițiile în care Universitatea "Al.I. Cuza" refuză și această propunere, Ministerul Învățămîntului va trebui să găsească o alta.

În aceste conditii este posibil ca tezele candidatilor la examenul-filtru să rămînă închise, pînă în apropierea datei la care se va sustine licența, ceea ce va face imposibilă participarea lor la acest examen. **(S. ARADEI)**

LUMEA PE DOS

■ *Trei furturi și un singur autor*

Luni, 4 decembrie, a fost arestat preventiv ***Cristian Tabarcea*** (22 ani), din comuna Bivolari (jud. Iași), pentru săvîrșirea infractiunilor de furt calificat în dauna avutului privat și conducere a unui autovehicul pe drumurile publice fără a poseda permis de conducere. În noaptea de 30 noiembrie 1995, Cristian Tabarcea a sustras, din curtea consăteanului Stefan Chervan, autoturismul 2-IS-3784, pe care l-a condus pînă în localitatea Dej (judetul Cluj). În urma cercetărilor poliției a reieșit că învinuitul este și autorul furtului comis prin spargere, în noaptea de 5/6 noiembrie 1995, la bufetul "Solomet și Băgărăi", din comuna Santa Mare (judetul Botoșani), prejudiciul fiind de 500.000 lei. Cristian Tabarcea a mai furat un tractor de la SC "AGROMEC" SA Popricani. El este recidivist și, în cazul lui, organele de anchetă continuă investigațiile pentru stabilirea întregii activități infractionale.

■ *Petru Nică a încercat să vîndă o roată furată de la un autoturism*

Petru Nică (33 ani), din Iași, a fost surprins de o patrulă a politiei, în ziua de 4 decembrie 1995, în timp ce încerca să vîndă o roată de autoturism unor taximetriști. Roata respectivă fusese furată de la un autoturism Dacia 1310, 1-IS-5204, proprietate a lui ***Iuri Chirilă,*** din Iași. Petru Nică, recidivist, a fost reținut de poliție pentru cercetări. **(Valentin ISPIR)**

DE CÎND MĂ ȘTIU, AM APRECIAT NUMAI BENZINA PECO. ESTE CEA MAI BUNĂ!
PECO
98
90

PECO
• BENZINĂ
• MOTORINĂ
• ULEIURI
• GPL
Str. Zugravi nr. 24
Tel. 142780

SC OVERSEAS DISTRIBUTION SRL
Bd. Tudor Vladimirescu 303, tel. 032/212982

Distribuitor al produselor: KNORR, margarină WIESANA, biscuiți FOURRÉ, arahide JUMP, ulei HORIA, parizer TOP, vermouth CAPPONE, vodka KONDRATOV, bere HEINEKEN și BUCKLER, ceaiurile aromate PICKWICK etc.

CAPPONE pakmaya PICKWICK KONDRATOV VODKA FOURRÉ Wiesana Margarine pakmaya Knorr Heineken

Facilități excepționale!
✓ transport asigurat de firmă
✓ aprovizionare permanentă
✓ condiții de plată avantajoase

BURSA MOLDOVEI SA

NOU!

Va deschide o rețea de magazine cu cărți de credit.
Veți cumpăra zilnic și veți plăti la salar.

Primul magazin cu profil alimentar se va deschide în Păcurari, în luna Decembrie.
Condiții de a deveni client permanent:
- venit minim net de 150.000 lei/lună.
Pentru prima fază, se acceptă drept clienți angajații următoarelor întreprinderi:
1. S.C. "ASBEER" S.A.
2. S.C. " AUTOTRANSPORT" S.A.
3. S.C. "ANTIBIOTICE" S.A.
4. S.C. "AGROINDUSTRIALA BUCIUM" S.A.
5. CREDIT BANK
6. S.C. "IUVENTUS" S.A.
7. S.C. "IASICON" S.A.
8. S.C. "PANGRAN" S.A.
9. S.C. "UNIREA" S.A.
10. S.C. "ZIMBRU" S.A.
11. S.C. "NORD EST GROUP" S.R.L.
Relații și înscrieri la sediul Bursei din Iasi,
Piața Unirii nr. 5; tel. 212050; 211808.

Coronițe
de Advent
la magazinele
DECORA
Program: zilnic 8.00-20.00, duminica 10.00-14.00
Tel. 147165, 142937, 117393

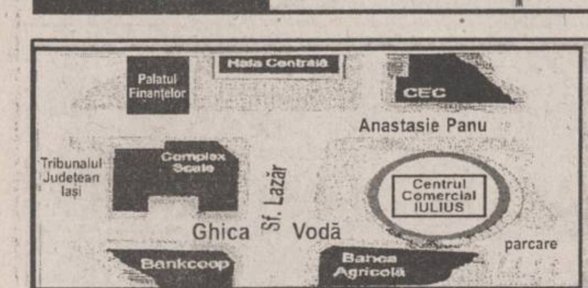

IAȘI, Ghica Vodă 3D
☎ 032-210.645

CENTRUL CUMPĂRĂTURILOR DUMNEAVOASTRĂ ÎN
CENTRUL COMERCIAL IULIUS
35 DE MAGAZINE AȘTEAPTĂ ALEGEREA DUMNEAVOASTRĂ!
OFERTA SĂPTĂMÎNII:
JUCĂRII jucării de pluș, păpuși – între 2000 - 9000 lei
jucării electronice și mecanice – între 8000 - 40000 lei
COSMETICE - Miraj și Farmec (la preț de producător) *Wella, Malizia, Old Spice, Intesa, Denim, Schauma* – între 2000 - 20000 lei
MAROCHINĂRIE - portofele, curele, genți, mănuși din piele de o calitate excepțională – între 6000 - 200000 lei

CÂND TOATĂ LUMEA DOARME...
...NOI VEGHEM !
Time Lapse-videorecordere
MITSUBISHI
Asigură până la 40 de zile de supraveghere continuă.
Conectare optimă cu videocamere de luat vederi, monitoare și printere Mitsubishi.

Pentru detalii suplimentare și prețuri contactați biroul nostru din București,
Str. Speranței nr. 21, Sector 2
Tel./Fax: 01-323 61 16; 01-615 37 38.

MITSUBISHI
ELECTRONIC VISUAL SYSTEMS

Din ciclul
"Omul gospodar românesc cîștigă congelator iarna și radiator vara"
PUBLICAȚIE DE EXPRESIE MOLDOVENEASCĂ ȘI CIRCULAȚIE NAȚIONALĂ
BOMBA DE CAUCIUC
organizează concursul
BULA BOCNĂ A GOSPODARULUI

În numărul care apare miercuri,
6 dec. 1995, puteți găsi Talonul 4

Alergați și cumpărați
la

noul magazin alimentar
NON STOP
NEST
B-dul Independenței

Programul de Privatizare în Masă în România

CENTRE DE SUBSCRIERE JUDEŢUL IAŞI

1. POŞTA ROMANA
   HARLAU - str.Ştefan cel Mare nr.1
   IAŞI - str.Cuza-Vodă nr.3, oficiul poştal nr.1
   IAŞI - str.Nicolina nr.1, oficiul poştal nr.3
   IAŞI - str.Alexandru cel Bun nr.24, oficiul poştal nr.11
   PAŞCANI - str.Ştefan cel Mare nr.20, oficiul poştal nr.1
   TARGU FRUMOS - str.Cuza-Voda nr.70
   BALŢAŢI
   BELCEŞTI
   BIVOLARI
   FOCURI
   LESPEZI
   OSOI
   PODU ILIOAIEI
   RADUCANENI
   SCANTEIA
   ŞIPOTE
   ŢIBANEŞTI

2. BANC POST
   IAŞI - str.Cuza-Vodă nr.10

3. BANCA COMERCIALA ROMANA
   Sucursala IAŞI - str.Palat nr.11
   Filiala PAŞCANI - str.Ştefan cel Mare nr.46

4. BANCA AGRICOLA
   Filiala PAŞCANI - str.Eugen Stamate nr.15, bl.D2

5. BANCOREX
   Sucursala IAŞI - Calea Ştefan cel Mare nr.8, bl.A

6. BANCA ROMANA DE DEZVOLTARE
   Sucursala IAŞI - str.Ştefan cel Mare nr.53

7. CASA DE ECONOMII ŞI CONSEMNAŢIUNI
   Sucursala IAŞI - str.A.Panu nr.38, bl.1 A1
   Filiala PAŞCANI - Piaţa Moldovei, bl.Moldova
   Agenţia HÎRLAU - str.Bogdan-Vodă, bl.I 2
   Agenţia Piaţa Unirii: IAŞI - str.Cuza-Vodă nr.2
   Agenţia Alexandru cel Bun: IAŞI - Bdul.Alexandru cel Bun nr.25
   Agenţia Gară: IAŞI - B-dul.Gării, bl.L 24
   Agenţia Podu Roş: IAŞI - Şos.Naţională, bl.A1
   Agenţia Tătăraşi: IAŞI - str.V.Lupu nr.83, bl.D1
   Agenţia Păcurari Vest: IAŞI - Şos.Păcurari nr.11, bl.541
   Agenţia Canta: IAŞI - Şos.Păcurari nr.122, bl.582
   Agenţia Galata: IAŞI - str.Galăţii nr.16, bl.E4
   Agenţia Copou: IAŞI - Aleea M.Sadoveanu nr.4, bl.A1
   Agenţia Nicolina 2: IAŞI - str.Clopotari nr.11, bl.628
   Agenţia Cartier Dancu: IAŞI - Bl. B1 Tronson 6 Parter
   Agenţia Gară: PAŞCANI - str.Gării Complex Comercial
   Agenţia Centru: TARGU FRUMOS - str.Petru Rareş, bl. 19
   Agenţia RADUCANENI
   Agenţia PODU ILIOAIEI
   Agenţia VLADENI
   Agenţia MOGOŞEŞTI-SIRET

8. FONDUL PROPRIETAŢII PRIVATE II MOLDOVA
   IAŞI - str.Grigore Ureche nr.3

ALEGEREA ESTE A DUMNEAVOASTRĂ

Bilanţul celor trei ani de prezenţă la Palatul Victoria

"Guvernul Văcăroiu nu a luat nici o măsură importantă în ceea ce priveşte reforma"

■ *este de părere deputatul Varujan Vosganian*

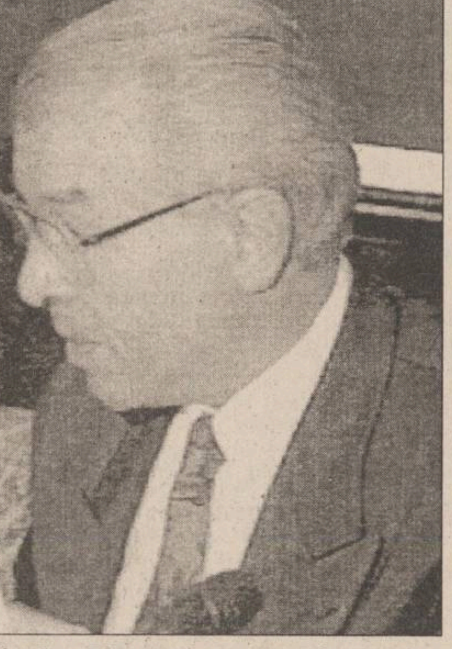

Nicolae Văcăroiu - omul învinuit că nu a făcut nimic pentru avansarea României pe calea reformei

"Oportunităţile ratate în ultimii trei ani de guvernul Văcăroiu şi PDSR aruncă România, împreună cu Bulgaria şi Albania, în ultima grupă a clasamentului european" - a reliefat deputatul *Varujan Vosganian*, în cadrul unei dezbateri prezentată duminică de postul de radio BBC şi la care au mai participat *Mircea Ciumara*, deputat PNTCD, şi *Vlad Galin*, deputat PDSR.

Tema dezbaterii, *"Bilanţul guvernării Văcăroiu la trei ani de la investire"*, le-a oferit participanţilor prilejul de a-şi exprima opiniile vizavi de probleme precum protecţia socială, corupţia, devalorizarea monedei naţionale.

Conform opiniei deputatului Varujan Vosganian, bilanţul guvernării Văcăroiu este negativ deoarece *"guvernul nu stăpîneşte economia naţională"*.

"Toate măsurile pe care le-a luat guvernul Văcăroiu pentru reformă au fost măsuri care au fost luate de la guvernele anterioare. Guvernul Văcăroiu, de la sine putere, nu a luat nici o măsură importantă în ceea ce priveşte reforma. Şi faptul că nici acestea nu au fost asumate corect de către actuala guvernare o dovedeşte şi răscoala cursului de schimb din lunile octombrie, noiembrie şi decembrie" - a menţionat deputatul Uniunii Armenilor din România, Varujan Vosganian.

Iniţiatorul grupului "Alternativa 2000", deputatul Varujan Vosganian, a apreciat că problemele economiei româneşti pot fi rezolvate prin practicarea, în primul rînd, a unei politici fiscale active, selective şi stimulatorii. *"Dar, mai presus de toate, este nevoie ca cei care sînt la putere să nu-şi închipuie că statul este un instrument politic şi că ţara este moşia lor"* - a adăugat deputatul Uniunii Armenilor.

La rîndul său, deputatul PNTCD Mircea Ciumara a prezentat cinci surse de venituri în vederea asigurării protecţiei sociale şi finanţării sectoarelor bugetare deficitare fără a se crea un dezechilibru în domeniul activităţii industriale.

Suma de aproximativ 4,2 mii de miliarde lei, care reprezinta economiile populaţiei, constituie o sursă de venituri care ar trebui să fie investite productiv şi nu *"folosite speculativ de sistemul bancar"*.

Apoi, a subliniat deputatul Mircea Ciumara, subvenţiile ar trebui folosite pentru sprijinirea întreprinderilor viabile, iar toate impozitele şi taxele vamale ar trebui percepute direct la buget.

Alte surse de venituri ar putea apărea ca urmare a *"relansării reale a producţiei"* şi, pe de altă parte, de la investitorii străini.

În ceea ce priveşte poziţia deputatului PDSR Vlad Galin, acesta a declarat că soluţiile prezentate anterior nu au fost preluate deoarece nu sînt *"viabile şi aplicabile"*. De asemenea, deputatul Vlad Galin a precizat că vor fi luate măsuri împotriva celor acuzaţi de corupţie - în special a fost citat cazul ministrului Comerţului, *Petru Crişan*, prezentat de presa centrală ca fiind acţionar la 13 firme - numai cînd aceste acuzaţii vor fi susţinute de dovezi. Referitor la protecţia socială, deputatul PDSR s-a mulţumit să apeleze la statistici şi diferite acte normative pentru a acredita ideea că, totuşi, *"există creşteri ale nivelului de trai"*. **(Monica TOMA)**

MONITORUL FINANCIAR

Evadată din portul Constanţa

Nava siriană Anas va fi urmărită "în toate porturile lumii"

Nava Anas (2512 tdw), sub pavilion sirian, care a părăsit portul Constanţa fără aprobare, la 3 decembrie, va fi urmărită pe cale legală în toate porturile lumii, a declarat Agenţiei MEDIAFAX Şerban Mihăilescu, secretar de stat în Ministerul Transporturilor. "Dat fiind că nava, indiferent de destinaţia spre care se îndreaptă, va trece printr-un port turc, am anunţat consulatul şi autorităţile portuare turce de faptul că actele navei sînt la Constanţa şi, ca atare, că orice act pe care îl vor prezenta este fals. La sesizarea părţii române, autorităţile turce vor verifica acest lucru", a spus Mihăilescu. Nava, al cărei armator este Compania Amoun Shipping, a sosit în portul Constanţa la 22 mai, iar din 9 iunie, Tribunalul Constanţa a instituit regim de sechestru pentru navă, dat fiind că avea de achitat datorii către un alt armator, a adăugat Mihăilescu. Conform legislaţiei internaţionale, în momentul cînd nava va fi reţinută, iar terenul de sechestru va fi depăşit, va fi vîndută, pentru a fi îndeplinite obligaţiile financiare ale armatorului sirian către creditorii acestuia. Nava Anas a intrat în apele teritoriale bulgare duminică, la ora 16.00, după ce a fost urmărită de autorităţile române care nu au reuşit, însă, să o reţină.

În curînd

Banca Mondială va discuta acordarea împrumutului FESAL pentru România

Împrumutul FESAL pentru România va fi înaintat în curînd pentru aprobare în Consiliul de Administraţie al Băncii Mondiale, a anunţat Christiaan Poortman, director în cadrul Băncii Mondiale, la întîlnirea de luni cu premierul Nicolae Văcăroiu. Poortman a afirmat că Banca Mondială este interesată în menţinerea şi dezvoltarea unor relaţii foarte bune cu România şi că va acorda în continuare tot sprijinul în procesul de restructurare a economiei şi de diminuare a costurilor sociale ale acesteia. Împrumutul FESAL, în valoare de 250 milioane dolari, a fost negociat îndelung între România şi Banca Mondială. Reprezentanţii Băncii Mondiale au suspendat negocierile cu România, în primăvara acestui an, pe o perioadă nedeterminată, pînă cînd autorităţile române vor face paşi importanţi în procesul de privatizare şi restructurare. Acordarea împrumutului este condiţionată şi de prelungirea acordului stand-by negociat cu FMI, pentru care guvernul României va înainta, pînă la sfîrşitul acestui an, o cerere oficială.

Cursul de referinţă al BNR
valabil pentru 6.12.1995
1 USD = 2535 lei
1 DM = 1762 lei

-PECO- SA
Soarele care dă viaţă motorului tău!
- BENZINĂ
- MOTORINĂ
- ULEIURI
- GPL
Str. Zugravi nr. 24
Tel. 142780

RTV EUROPA NOVA prezintă
ROOL LK
Live
Miercuri, 6 dec. 1995, ora 21:30, în Disco Club No 1
Biletele se găsesc la standul Europa Nova, Et. 2 - Magazin Moldova, Sediul Europa Nova, Galeriile Anticariat

RADIO NORD EST IASI
ASTĂZI ESTE ZIUA DUMNEAVOASTRĂ DE NAŞTERE?
AŞTEPTAŢI DARURI?
Unul poate fi chiar cel oferit de Radio Nord-Est.
În fiecare dimineaţă, între 6,30 - 9,30, cei sărbătoriţi în ziua respectivă pot suna la telefonul 211550 pentru a participa la concursul ce îi poate face cîştigători. Este de ajuns numele dvs. şi automat intraţi în competiţie pentru premiu.
SPONSORI:
magazinele DECORA ▪ Casa Editorială MOLDOVA
Editura HUMANITAS
În fiecare dimineaţă, de luni pînă vineri, la "Micul dejun"
realizatori:
CĂTĂLIN ELISEI, IULIA MIHALACHE

Cea mai solidă sursă pentru afacerile dumneavoastră: Ace Computers
societate mixtă româno-austriacă,
DEALER AUTORIZAT
DTK Computer,
importator direct
IAŞI Grigore Ureche 3, bl. Walter Mărăcineanu, parter
tel/fax: 032-213122,213130

RADIO NORD-EST IAŞI 72,44 MHz
vă prezintă un nou concurs:
TRANS NORD-EST EXPRES
Joi,
7 decembrie 1995
între orele 19^{00}-21^{00}
Telefon 211550
SPONSORUL CONCURSULUI
SC FLORID® SRL
dealer autorizat al produselor cosmetice WELLA

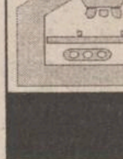

LABORATORUL DE ANALIZE al Societăţii PROFAMILIA
efectuează toate analizele de laborator
(hematologie, biochimie, bacteriologie, imunologie),
în condiţii ultramoderne cu un personal de înaltă calificare
De asemenea, se lucrează în regim de urgenţă test de diagnostic pentru sarcină, al cărui rezultat îl primiţi în 10 minute.
Str. Chişinăului nr. 11C, sc. D, parter. Telefon 230431
Program zilnic 7^{00} -17^{00}, sîmbătă-duminică 9^{00} -11^{00}.

INSTITUTUL EUROPEAN PENTRU COOPERARE CULTURAL ŞTIINŢIFICA IAŞI
str. Cronicar Mustea nr. 17, Iaşi
tel. 032/127311, fax 032/ 230197
Serviciile oferite de Institutul European Iaşi prin departamentele de profil sînt:
- grafică publicitară
- imprimare tipografică
(formulare tipizate, etichete pt. ambalaje individuale şi colective în 1-6 culori, autocolante, prospecte, pliante şi mape publicitare, cataloage de produse, calendare, broşuri, cărţi, ecusoane şi alte tipărituri plastificate pînă la format A3 etc)

MONITORUL INTERN

Nimic nu-i scapă lui Florin Georgescu

Ministerul de Finanțe cere ca organizațiile cooperației de consum și de credit să nu fie scutite de plata impozitului pe profit

Senatul a retrimis la comisia economică articole din Legea cooperației de consum și credit care prevedeau scutirea acestor organizații de plata a 50% din impozitul pe profit. Atît reprezentantul Ministerului de Finanțe, cît și senatorul PDSR Marin Stelian, președintele comisiei de buget-finanțe, au susținut că aceste posibilități trebuie acordate doar printr-o inițiativă guvernamentală și nu printr-o inițiativă parlamentară, cum este cazul acestei legi. Aceștia au considerat "excesive" și alte facilități acordate cooperației de consum și de credit, printre care scutirea de impozitul pe teren și pe clădiri, timp de 10 ani, sau susținerea școlilor cooperației de către bugetul de stat. Senatorul PDSR Gheorghe Ionescu a cerut comisiei economice să păstreze, totuși, aceste prevederi, altfel aceste cooperații înființate în zona rurală riscă să dea faliment. Proiectul de lege privind cooperația de consum și de credit a fost promovat de parlamentari din majoritatea partidelor parlamentare și a fost susținut în Senat de senatorul PSM Mihai Ladariu.

O nouă sărbătoare națională

Ziua de 8 decembrie a fost proclamată Ziua Constituției

Senatul a decis, prin lege, ca ziua de 8 decembrie să fie proclamată Ziua Constituției, devenind astfel o sărbătoare oficială a României. Legea a fost adoptată, marți, fără nici un fel de controverse, cu 69 de voturi "pentru", 15 "împotrivă" și trei abțineri. În ziua de 8 decembrie 1991 a avut loc referendumul pentru aprobarea Constituției.

Guvernatorul Băncii Naționale a Republicii Moldova afirmă

Leul moldovenesc este mai "sănătos" decît economia țării

Leul începe să circule tot mai mult în Transnistria, iar guvernul va putea să mențină pe termen lung stabilitatea monedei moldovenești, printr-o politică monetară chibzuită, a declarat guvernatorul Băncii Naționale a Republicii Moldova, Leonid Tălmaci, într-o conferință de presă prilejuită de împlinirea a doi ani de la introducerea monedei naționale. Întrebat de un ziarist "cum poate fi stabilă și puternică o monedă, în timp ce economia statului e la pămînt?", Tălmaci a răspuns: "Este oare neapărat ca atunci cînd sînt bolnavi plămînii să fie bolnavă și inima?". Comentînd acest răspuns, ziarul "Mesagerul" - organ al Partidului Forțelor Democratice - s-a întrebat retoric: "Oare nu e totuna de ce moare omul - de plămîni sau de inimă?".

O calamitate la modă

Zăpada a paralizat iarăși România

■ 819 de localități nu au energie electrică

Din cauza condițiilor meteorologice nefavorabile, marți la ora 12.00 era întreruptă alimentarea cu energie electrică în 819 de localități, au informat Agenția Mediafax surse din cadrul dispeceratului RENEL. Un număr de 5 linii electrice aeriene (LEA) de 110 kw erau întrerupte, dintre care 2 în județul Constanța și cîte una în județele Argeș, Timișoara și Giurgiu. Cele mai afectate județe sînt Olt (32 linii întrerupte, 132 localități afectate), Dolj ((32 linii întrerupte, 123 localități afectate), Teleorman (16 linii întrerupte, 118 localități afectate) și Giurgiu (27 linii întrerupte, 127 localități afectate), au completat sursele citate.

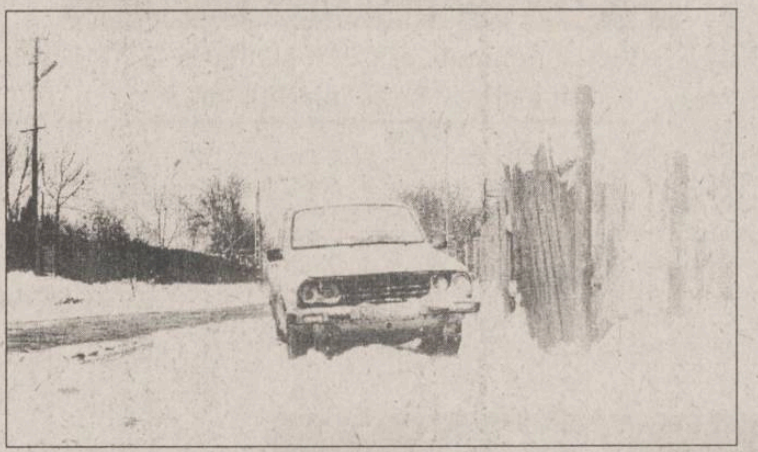

■ Viscolul a întrerupt legăturile telefonice în 76 de localități

Telefoanele din 76 de localități din sudul și sud-vestul României au fost întrerupte, marți, din cauza lipsei alimentării cu energie electrică sau a ruperii traseelor de telecomunicații de viscol, informează RomTelecom. De asemenea, au fost afectate circuitele de telecomunicații din județele Mehedinți, Dolj, Olt, Teleorman, Giurgiu, Argeș și Dîmbovița. RomTelecom a comunicat că, în perioadele următoare, se preconizează înrăutățirea situației, din cauza imposibilității intervenției tehnice, avînd în vedere blocarea cu zăpadă a drumurilor de acces.

■ 1000 de apartamente din Oradea au rămas fără încălzire

De cîteva zile, peste 1000 de apartamente din cartierul orădean Iosia sînt lipsite complet de încălzire și apă caldă, informează surse din primăria municipiului. Cauza o constituie o avarie a instalației termice ce a provocat inundarea subsolurilor mai multor blocuri. Acest fapt face foarte dificilă repararea rețelei termice.

■ Ninsorile au perturbat grav sistemul de transporturi din sudul României

Viscolul și ninsorile abundente au perturbat grav sistemul de transporturi din sudul României, informează Comandamentul Central de Iarnă. Marți, la ora 13.00, erau blocate stațiile CFR Roșiori, Turnu Măgurele, Costești, Caracal, Corabia, Piatra Olt, precum și triajele și liniile din această zonă. Transportul naval a fost închis pe Bara Sulina și Canalul Dunăre-Marea Neagră. Traficul aerian este întrerupt pe aeroporturile din Satu Mare, Arad și Sibiu. Mai multe drumuri naționale sînt închise. Astfel, sînt blocate de zăpadă: Autostrada A1 firul 1 74-80; DN 61 Ghimpați-Bucșani; DN 51 Smîrdioasa-Zimnicea; DN 51A Zimnicea-Fîntînele; DN 56 Vlasin; DN 65A Burteni-Cucuieți; DN 6 Zănoaga-Cosoveni-Orădești; DN 65 Pielești-Valea Mare; DN 65A Craiova-Bălcești; DN 56 Craiova-Calafat; DN 55 Craiova-Bechet; DN 54 Caracal-Găneasa; DN 54A Corabia-Bechet; SN 1A Buftea-Păștinaru; DN 7 Titu-Mătăsani; DN 71 Răcani-Tîrgoviște; DN 7A Voineasa-Videa; DN 73C Tigveni-Blidari. Circulația rutieră este îngreunată pe: Autostrada A1, DN 7 - Vărzaru-Milcsia (km 159-166); DN 61 Corbi Mari; DN 75A Bechet-Calafat; DN 56A Maglavid-Casmir; DN 2A Bălcești-Crucea; DN 21 Brăila-Însurăței; DN 2B Ianca; DN 22 Tulcea; DN 22A Topolog; DN 3 Lehliu-Călărași.

■ Ambulanțele nu se mai pot deplasa în Sectorul Agricol Ilfov

Ambulanțele nu mai pot ajunge în SAI, din cauza căderilor mari de zăpadă care au blocat căile de acces, a informat, marți, directorul Florin Popa de la Direcția Sanitară a Municipiului București. Directorul Popa a solicitat intervenția de urgență a utilajelor de dezăpezire ale municipalității. Dacă va continua să ningă viscolit, a mai precizat Popa, ambulanțele Dacia 1300 brack nu se vor mai putea deplasa pe aleile și străzile înguste din Capitală. Direcția Sanitară a pregătit 44 de automobile TV, cu dublă tracțiune, pentru intervenții de urgență. Ministrul Sănătății recomandă ca ambulanțele să se deplaseze numai pentru cazuri extrem de grave, celelalte urmînd a fi rezolvate local, de medicii aflați în teritoriu.

■ TAROM a suspendat toate cursele interne și internaționale

Din cauza viscolului, compania TAROM a suspendat, marți, cursele interne și internaționale, au declarat Agenției Mediafax surse autorizate din cadrul companiei. TAROM a suspendat cursele tur-retur între București și Amsterdam, Berlin, Bruxelles, Copenhaga, Frankfurt, Londra, Milano, Moscova, Paris, Roma, Stuttgart, precum și toate cursele interne. Cursa New York - Timișoara - București s-a efectuat numai pînă la Timișoara. Sursele citate au mai precizat că majoritatea companiilor aeriene internaționale și-au suspendat zborurile către București.

■ SNCFR a anulat o serie de trenuri de călători și marfă

SNCFR a anulat, marți, o serie de trenuri, din cauza condițiilor meteorologice nefavorabile, informează Ministerul Transporturilor. Au fost anulate trenurile rapide 28/83 și 84/27 Petroșani-Craiova-Constanța și retur, precum și 11 și 15 București-Timișoara. De asemenea, au fost anulate trenurile accelerate 205 București-Timișoara: 143/144 București-Filiași și retur; 206/801 Curtici-Timișoara-Constanța și 802 Constanța-București; 121 București-Timișoara, 231 București-Piatra Olt-Sibiu, 243/228 București-Craiova-Deva-Cluj; 126 Timișoara-București; 140/139 București-Craiova și retur. Au fost anulate și trenurile 2081/2084 Craiova-Petroșani și retur; 3001/3004 București-Brașov și retur; 8401/8402 București-Călărași și retur; 7023/7024 București-Făurei și retur; 1101/1106 București-Pietroșița și retur. Pentru miercuri, 6 decembrie, au fost anulate următoarele trenuri: rapide - 12 Stamora Moravița-Timișoara-București; 16 Arad-Timișoara-București; accelerate - 232 Sibiu-București; 227/242 Cluj-Deva-Craiova-București; 972/975 și 978/973 Galați-București-Craiova și retur. Se mențin închise pentru circulația ternurilor de călători și marfă secțiunile de circulație Podu Olt-Piatra Olt-Caracal-Corabia, Costești-Roșiori-Turnu Măgurele, Craiova-Calafat. În ceea ce privește trenurile care au circulat marți, s-au produs întîrzieri mari alte trenurilor de călători pe secțiunea Balota-Craiova-Caracal, unele depășind 400 de minute, iar pe secțiunea București-Ploiești între 30-200 minute.

THE WALL STREET JOURNAL

Stadiul privatizării în România

■ articol apărut în cotidianul "Wall Street Journal"

România se găsește încă cu patru pînă la cinci ani în urma unor țări ca Ungaria, Polonia și Republica Cehă, dar acum tendințele sînt foarte pozitive - spune reprezentantul local adjunct al BERD. Economia devine din ce în ce mai puternică.

Însă, așa cum o arată experiența firmei COLGATE, a investi în România nu este o treabă pentru cei slabi de înger. Corupția este în floare și birocrația poate fi un coșmar - spun reprezentanți ai unor firme occidentale. Reglementările cu privire la privatizare și la proprietate reprezintă un haos. O mare parte din infrastructura industrială existentă, care se află în proprietatea statului, este atît de uzată încît nu mai poate fi repusă pe picioare. De la belicoșii șoferi de taxi, care acostează clienți potențiali pe aeroport, și pînă la bișnițarii agresivi, care schimbă bani pe stradă, afacerile aici nu sînt chiar o distracție lejeră. Incertitudinea politică ar putea și ea să umbrească încrederea investitorilor. Se pare că președintele ***Ion Iliescu***, care își începe acum cel de-al șaselea an în funcție, va candida din nou în 1996 și va cîștiga, dar fără a obține o majoritate parlamentară clară. Aceasta ar putea însemna un nou guvern minoritar caracterizat prin gîlceve, care să nu aibă puterea să promoveze reformele rapid. Se întrevăd, totuși, perspectivele unor recompense pe termen lung. Investitorii înțeleg că ei nu mai pot ignora o piață de o asemenea amploare, cu atît mai mult cu cît piețele mai dezvoltate din regiune, ca Ungaria și Republica Cehia, ajung la saturație. Oricît de încurajatoare ar părea plasamentele de capital din România, ele sînt palide în comparație cu investițiile occidentale în Polonia, Ungaria și Republica Cehă. Din 1989 pînă în octombrie anul acesta, investițiile străine în România nu au atins decît 1,5 miliarde de dolari americani, o picătură în comparație cu totalul de investiții de 9 miliarde din Ungaria și cu numai puțin mai mult față de cifra de la finele anului 1994. ***"Nu sîntem perfecți*** - mărturisește ***Nicolae Jantea***, președintele Agenției Române de Dezvoltare. ***Am avut nevoie de cîțiva ani ca să ne depășim izolarea"***. Tranziția către democrație și către piața liberă a fost agitată. Răsturnarea violentă a lui Nicolae Ceaușescu a stigmatizat țara drept instabilă în ochii multor investitori. ***"Ar trebui să fi surd, mut și orb ca să nu observi o schimbare spectaculoasă și o ameliorare a contextului economic de aici"*** - spune cu entuziasm primul secretar al Ambasadei americane la București.

Nu toată lumea împărtășește această părere. Cel puțin, o ambasadă occidentală sfătuiește companiile străine să se abțină de la investiții cel puțin pînă după alegerile din 1996. Cu toate acestea, unii observatori susțin că această poziție s-ar putea să nu fie tocmai înțeleaptă. Piața românească se împarte încă de pe acum. Cînd se decid să intre pe piață, întrebarea pe care și-o pun multe firme care privesc cu suspiciune România este cum. Nu există un răspuns simplu într-o țară care intră în capitalism bîjbîind după o întrerupere de 50 de ani. Birocraților, care se tem să nu își piardă puterea, le face de multe ori plăcere să bage în încurcătură inițiativa particulară. SHELL, bunăoară, spune că este confruntată cu amînări excesive în obținere de permise pentru construcții, precum și din cauza modificării frecvente a legilor și reglementărilor.

UNIVERSITATEA AGRONOMICĂ IAȘI
încadrează prin concurs
bibliotecar cu studii superioare
Concursul va avea loc în ziua de **15.12.1995** la sediul Bibliotecii din Al. M. Sadoveanu nr. 3, tel. **140798 int. 155**, de unde se pot primi și relații suplimentare.

S.C. TAXICOM S.A. IAȘI
Str. Codrescu nr. 6
scoate la licitație
autoturism DACIA 1300 - 4 buc.
autocamion - 2 buc.
cisternă DAC - 1 buc.
Lista cu mașinile scoase la licitație poate fi consultată la sediul societății. Licitația va avea loc în zilele de 5, 11, 15, 22, 27.12.1995, ora 10,00. Participanții vor depune la casieria societății 10% din valoarea mașinii scoase la licitație.

NOU ÎN IAȘI!
LUCKY BINGO
TĂTĂRAȘI (OANCEA)
zilnic, între orele 19⁰⁰-20⁰⁰, 23⁰⁰-24⁰⁰
partide gratuite!
SÎMBĂTĂ, 16 DECEMBRIE 1995
MARELE PREMIU: UN AUTOTURISM
DAEWOO

EuroBIT s.r.l. Iași

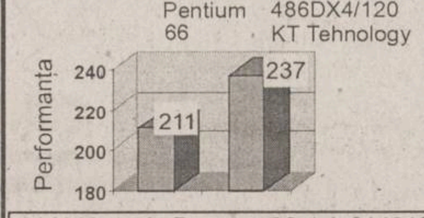

Calculatoare
Acum și în 12 *RATE*
str. Anastasie Panu nr. 36; tel. 214010; tel/fax: 211494

BICONI
VINDE
la cele mai avantajoase prețuri:
. covoare
import
(Chișinău și Ungheni)
. mochete
import Belgia
CADOUL PERFECT PENTRU ORICE APARTAMENT
Tel. 162338
vizavi de poșta Păcurari

Compresoare Marca FIAC

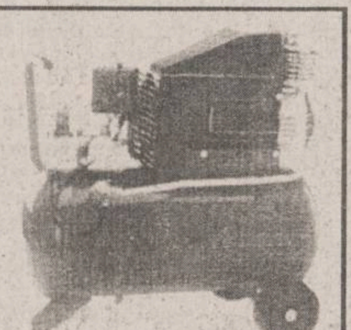

1) Capacitate rezervor - 24 litri
Debit 190 l/min
C.P. 1,5
Presiune 8 bari
2) Capacitate rezervor - 50 litri
Debit 240 l/min
C.P. 2
Presiune 8 bari
Truse pentru compresoare
- pistol vopsit
- pistol sablat
- pistol spălat
- manometru
- furtun 5 m

ALFA CIVIC
Se pot cumpăra de la magazinul S.C. **ALFA** CIVIC S.R.L.
din str. Bradului nr. 3, bloc 907, tr. 5
(lîngă S.C. MOLDAVIA S.R.L.)
Telefon **222308**
unelte ■ scule ■ dispozitive ■ accesorii ■ aparate electrice ■ instalații ■ adezivi ■ coloranți ■ abrazivi

OMEX STAR
NOU! NOU! NOU!
SE MAI FAC ÎNSCRIERI PENTRU MAȘINI
DACIA, ARO,
'88-'89, SECOND HAND
DOAR PÎNĂ LA DATA DE
28 DECEMBRIE 1995.
COMENZILE FĂCUTE PÎNĂ LA ACEASTĂ DATĂ SE VOR ONORA TIMP DE DOUĂ LUNI (PERIOADĂ ÎN CARE NU SE PRIMESC ALTE COMENZI)
TELEFON 137521

Serviciul de telefonie mobilă celulară
TELEMOBIL
acum și în
IAȘI
Oradea
Cluj Napoca
Bacău
Arad
Sibiu
Brașov
Timișoara
Galați
Ploiești
Brăila
Rm. Vîlcea
Pitești
Constanța
București
Mangalia
Craiova
DANCALL
TELEFOANE
celulare
la prețul de
NUMAI
699 $
30 %
REDUCERE LA TAXA DE ACCES
PÎNĂ LA SFÎRȘITUL ANULUI
Relații suplimentare la agenția ***TELEMOBIL IAȘI***, Lăpușneanu 7B, tel. 211 288

Peste cîteva zile
în centrul orașului Iași
PRIMUL SALON AUTO
HYUNDAI
FIȚI CU OCHII ÎN PATRU !

EDITORIAL

CDR sau PNȚCD

Cristian RACU

Luni au fost eliminate și ultimele necunoscute din bătălia pentru supremație în Partidul Național Țărănesc Creștin Democrat. Emil Constantinescu și-a anunțat intenția de a candida la postul de senator pe listele PNȚCD. Conform Legii electorale în vigoare, el nu va putea face acest lucru decît dacă va intra în PNȚCD. Cum domnul Constantinescu nu este altcineva decît președintele Convenției Democratice, este de presupus că el nu va intra în acest partid pe ușa din dos și că va participa activ la lupta pentru preluarea postului pe care l-a avut Corneliu Coposu.

Actualul președinte al CDR a apărut în viața politică românească în urma unei idei de moment a fostului președinte al acestei aliante, Corneliu Coposu, care și-a dorit un candidat necunoscut și, în consecință, greu de atacat de către fostul FDSN și partidele aliate acestuia, pentru alegerile prezidențiale din 1992. După eșecul înregistrat la alegeri, Emil Constantinescu a fost propulsat în funcția de președinte al CDR pentru că, în momentul respectiv, era singura persoană care nu aparținea nici unui partid care făcea parte din alianță și nu ar fi călcat pe orgoliul liderilor acestor partide. În fapt, însă, CDR a fost condusă tot de Corneliu Coposu.

Totuși, odată cu apariția primelor semne ale bolii liderului țărănist, orgoliile celorlalți lideri de partid au condus la o serie de conflicte violente, soldate în cele din urmă cu ieșirea din Convenție a trei partide, conflicte pe care Emil Constantinescu nu numai că nu a reușit să le aplaneze, dar, aruncîndu-și în joc propriul orgoliu, le-a alimentat din plin. Toate eforturile ulterioare de refacere a unității Opoziției s-au dovedit, din această cauză, zadarnice, CDR fiind formată în momentul de față doar din PNȚCD, împreună cu organizațiile sale satelit, și PNL, care, deocamdată, încearcă să-și recîștige capitalul electoral.

În aceste condiții, implicarea lui Emil Constantinescu în bătălia pentru preluarea conducerii în PNȚCD dovedește cel puțin două lucruri. În primul rînd, că CDR încetează, de fapt, să mai existe, avînd în vedere că însuși președintele ei a încălcat una din regulile ei de bază ce prevedeau că acesta nu poate fi membru al vreunui partid din alianță.

Un al doilea fapt important în această ecuație îl reprezintă sfîrșitul armistițiului de după moartea lui Corneliu Coposu și afirmarea directă a dorinței liderului CDR de preluare a conducerii PNȚCD. Dacă în primul caz lucrurile erau clare încă înainte de moartea fostului lider al PNȚCD, în cel de-al doilea caz lucrurile nu se pot decît complica pentru că Emil Constantinescu ar reprezenta un al treilea, dacă nu al patrulea pol în lupta pentru conducerea celui mai puternic partid de Opoziție.

Întrebarea principală este, însă, dacă Emil Constantinescu s-ar putea ridica la nivelul lui Corneliu Coposu. În cazul în care președintele CDR ajunge și președinte al PNȚCD, va putea el să-și reunească partidul în jur, precum predecesorul său? Răspunsurile sînt greu de dat pentru că în acest moment problema PNȚCD o constituie confruntarea între linia conservatoare a "bătrînilor" din partid și cea reformatoare reprezentată de "tinerii" care urmăresc modernizarea partidului. ■

A apărut nr. 47/30 noiembrie 1995, al revistei
Două suplimente gratuite Investiții + AUTO
Capital
Săptămînal economic și financiar
□ Virgil Măgureanu " Evaziune fiscală se ridică la cîteva sute de miliarde lei"
□ Jucăriile: o industrie de luat în serios
Raportate la relația calitate-preț, produsele indigene nu pot concura cu cele străine.
□ Donatori cu sînge rece
Din cauza sărăciei, românii asaltează cabinetele de recoltare a sîngelui.
□ Producția asistată de calculator
Aplicații informatice pentru activitatea productivă a întreprinderilor mici și mijlocii
□ Fonduri pentru capitalizarea firmelor private românești
BERD și CE au alocat 40 milioane ECU pentru capitalizarea a 30 de firme
□ Afacerea "Incineratorul", o fraudă de 25 miliarde.
Prejudiciul, realizat în serie, concurează la calificativul "corupție de stat".

TV EUROPA NOVA
canal 54
Miercuri, 6 decembrie, ora 22:15
Un secol de cinema
Filmul și problemele lumii contemporane
100
"America, America"
partea a II-a
prod. SUA; regia: Ella Kazan;
cu: Stathis Giallelis, Frank Wolff

CAFEAUA DE DIMINEAȚĂ

In memoriam: Victor Iamandi - prietenul culturii

Aurel LEON

Științele juridice sau dreptul, cum era trecut în programa analitică a liceului aveau repartizate mi se pare, două ore pe săptămînă. De fiecare dată ne preda un alt suplinitor, titularul fiind deputat și deci ocupat la București. Într-o bună zi intră, cu catalogul sub braț, un domn scund, grăsuliu, cu o privire distrată, fără a reuși să tempereze larma clasei, obișnuită a se relaxa în această oră cînd pisica nu era acasă. Noul venit se opri în fața primelor pupitre și ne privi cu o privire reînviată brusc, vulturește:

- Vă poftesc să nu fiți golani. De azi înainte învățați cu mine, s-a terminat cu basbuzuceala. Știți cine sînt?

- ?

- Victor Iamandi.

S-a lăsat o tăcere de cavou. Deci, el era profesorul nostru. Stătea încruntat și avea o voce formată de orator, pătrunzătoare. Era îmbrăcat într-un costum elegant, nou. A aruncat catalogul pe catedră și a luat loc în prima bancă. S-a rezemat într-un cot și a început să ne vorbească, ca și cum ar fi continuat o discuție abia întreruptă. Vorbea ca un ostaș întors trudit din bătălii, dar avînd încă puterea să povestească. Nu ținea lecție, povestea. Așa ne-a cucerit; îl așteptam cu nerăbdare să apară mereu în alt costum și totdeauna cu o oboseală de intelectual care veghează printre cărți.

Am aflat apoi că e fiu de învățător de pe lîngă Iași și a debutat ca ziarist, aruncîndu-se în vîltoarea politică. Avocătură nu făcea, vorba de mai tîrziu a lui Păstorel cînd a susținut o polemică verbală cu Iamandi, luptă denumită de el "duel cavaleresc, fără sifon".

E un lucru cam sinistru
Însă parcă-i blestemat:
Iamandi îi avocat
Cum îi Iorga prim ministru!

De altfel, Victor Iamandi a fost toată viața un mare prieten al scriitorilor și ziariștilor, mai bine zis al oamenilor de creație în general. Era un șuetist de clasă, ținîndu-i bună tovărășie la pahar lui Cezar Petrescu și Al. O. Teodoreanu. Îl avea în mare stimă pe George Enescu, Mihail Sadoveanu, Topîrceanu, Codreanu, Tonitza... iar ca ministru al cultelor și artelor în 1936-'37 el e cel care a salvat de sub amenințarea degradării din temelie clădirea Teatrului Național din Iași, primul care dăduse semnalul fiind Mihail Sadoveanu așa cum scria Emil Serghie, directorul teatrului în octombrie 1937:

Victor Iamandi, asasinat la Jilava, la 27 noiembrie 1940, în celula nr. 3

"Încă de pe cînd orînduia destinele acestei instituții marele nostru prozator, clădirea purta în cuprinsul ei, avansat, riscul destrămării din temelii. Strigătul de alarmă, de pe atunci a fost dat de directorul Mihail Sadoveanu. A continuat să fie reînnoit, în forme la fel de neliniștitoare, la rînd sub toate directoratele care s-au succedat. Apeluri în pustiu. Marea faptă își aștepta ctitorul. A venit: Victor Iamandi."

Cînd la București, prin '33-'34, se discuta concesionarea petrolului unor firme străine, Păstorel a strigat peste Milcov în numele Moldovei:

Să respectăm subsolul
Desființînd hotarul:
Păstrați-vă petrolul,
Lăsați-ne Cotnarul!

De astă dată, mutat la București fiind, Păstorel i-a strigat peste Milcov lui Iamandi, consolidatorul teatrului:

Cînd hrubele străpungi
E fericită clipa,
Sperînd c-o să ajungi
În beci la Iancu Zipa!

De altfel, Păstorel i-a dedicat în perioada ieșeană numeroase catrene, majoritatea bahice lui Victor Iamandi, încît din ele s-ar putea alcătui un volum ca și "Strofe cu pelin de mai contra Iorga Neculai". De pildă:

Victor despre bani
În fața lui să nu te pierzi cu firea
Dar nici să nu-i disprețuiești menirea
Căci, dacă stai și te gîndești, vezi bine
Că aurul nu face fericirea
Dar o susține!

Victor, viitor ministru își caută un șef de cabinet
Mitică, mucalit cum e,
Spunea deunăzi la un chef
C-ar vrea și el s-ajungă șef
De "Cabernet!".

Victor mofluz
Topind și ultimii săi bani,
Visa, uitîndu-se-n pahar,
Că s-a născut la Drăgășani
Și că murise la Cotnari!

Cu toate asemenea săgeți, Victor Iamandi nu s-a supărat și a rămas prieten cu Păstorel chiar ministru fiind. Mai ales ca ministru a avut o deosebită grijă de prietenii scriitori și artiști, ușa cabinetului său fiind generos deschisă tuturor. De pildă, lui George Enescu i-a rămas ca o plăcută amintire respectul sincer arătat de Victor Iamandi în 1936 cu prilejul vizitei lui la Societatea compozitorilor români, cînd, invitîndu-l pe marele muzician să treacă înaintea sa, a spus:

- După dumneavoastră, maestre, nu faceți caz de excelență. Noi sîntem niște simpli trecători prin funcții și prin viață. Dumneavoastră reprezentați permanența geniului acestei nații și ea e fără moarte.

Victor Iamandi a fost, în mod firesc, trecător prin funcții și prin viață. Dar sfîrșitul i-a fost demn, așa cum demni i-au fost ultimii ani de luptă împotriva anarhiei fasciste. Deși bolnav grav, el a rămas dîrz, trezîndu-se în făptura-i care domina totul cu inteligență și talent oratoric, lanțul de țărani din care descindea și care l-au ajutat să primească moartea în față. A căzut sub gloanțe ca pe cîmpul de luptă. ■

P.S. Mai există loc în amintirea ieșenilor pentru un bust al lui Victor Iamandi? Poate în preajma Teatrului Național.

CĂRȚI ȘI ZILE

Filosofie, istorie și biografie

Noi apariții editoriale, semnalate de Liviu Antonesei

O re-editare necesară

Cam în același timp cu ***Fizica*** lui Aristotel (ediție îngrijită și prefațată de Anton Adămuț), editura ***Moldova*** reeditează una din cărțile filosofului Constantin Noica de dinainte de război. Este vorba de ***Schiță pentru istoria lui Cum e cu putință ceva nou***, apărută întîia oară, în 1940, la editura ***Bucovina I.I. Torouțiu***. Deosebit de ***Fizica***, nu este vorba despre o ediție verificată, ci de o reproducere fidelă a ediției princeps. Poate nu i-ar fi stricat măcar un studiu introductiv. Trecînd peste această mică obiecție, trebuie să recunoaștem că editura a avut o idee foarte bună cînd a procedat la această re-editare. Nimic din operele de maturitate ale lui Noica nu poate fi înțeles fără frecventarea operelor sale de tinerețe, în bună parte excelente analize de istoria filosofiei. În cărți precedente, fuseseră "disecați" Descartes, Kant, Hegel. De data aceasta vine rîndul unor Platon, Aristotel, Sfîntul Augustin, Toma din Aquino, precum și al gînditorilor empiriști englezi și al raționaliștilor. Însă, ca întotdeauna la Noica, incursiunea istorică nu este un scop în sine. În opinia sa, o bună istorie este tocmai cea care reușește să treacă de istorie, să depășească istoria, pentru a regăsi niște constante ale spiritului. În fond, perspectiva din care privește Noica lucrurile nu este una pur istoristă, ci una intim legată de o ***filosofie a conștiinței***. Noica însuși, în ***Introducere***, recunoaște că modul său de a privi poate fi considerat apropiat cu cel al ***Școlii de la Marburg***. După aceea, desigur, Noica își semnalează și distanțele - în vreme ce respectivii neo-kantieni încercau să kantianizeze istoria filosofiei, el însuși încearcă să des-kantianizeze criticismul! Mai sînt și alte distanțe pe care cititorul va avea bucuria să le descopere de unul singur.

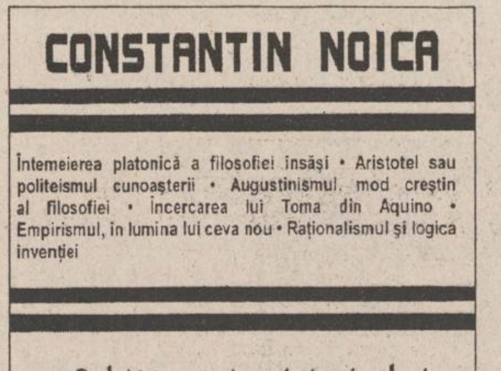

CONSTANTIN NOICA

Întemeierea platonică a filosofiei însăși • Aristotel sau politeismul cunoașterii • Augustinismul, mod creștin al filosofiei • Încercarea lui Toma din Aquino • Empirismul, în lumina lui ceva nou • Raționalismul și logica invenției

Schiță pentru istoria lui

CUM E CU PUTINȚĂ CEVA NOU

MOLDOVA

Istoria unui eșec anunțat

Domnului Alexandru Zub nu i-au scăzut, după decembrie 1989, obligațiile științifice și academice, ba dimpotrivă a căpătat și unele noi - conducerea ***Institutului de istorie***, catedra de la Universitatea din Iași, editarea noii reviste ***Xenopoliana*** ș.a.m.d. Asta nu l-a împiedicat însă să fie unul din cei mai activi intelectuali din paginile publicațiilor "de o zi". Din primele zile post-revoluționare, dl. Zub a fost mereu prezent în paginile ziarelor și revistelor din Iași și din țară, fiind autorul unora din cele mai lucide analize ale situației din România tranziției. ***Impasul reîntregirii*** (Editura ***Timpul***, 1995) reunește 70 de articole toate circumscrise unei singure teme - Basarabia: istoria Basarabiei și prezentul acesteia, relațiile cu România și cu Rusia Imperială, Basarabia în istoriografia comunistă, "tandemul prezidențial" Iliescu-Snegur, capcana "independenței" din 1991 etc. sînt tot atîtea fațete sub care este analizată tema. Dl. Zub este, fără îndoială un unionist, dar d-sa este și un istoric lucid. De aceea, a fost probabil printre primii care a sesizat dificultățile (impasul) reîntregirii, piedicile ce stau obiectiv în calea acesteia, dar și cele ridicate "subiectiv", sancționînd drastic și ezitările și gafele, dar și actele de reacredință ale "politicienilor" de pe cele două maluri ale Prutului.

Articolele fiind scrise pe măsura desfășurării evenimentelor, ai senzația stranie că participi din nou la desfășurarea acestora. Te gîndești că ai mai putea modifica curgerea lor - din păcate, așa ceva nu este posibil. Între altele, avem aici și istoria "ocaziilor ratate" de noi, românii, în înfăptuirea reîntregirii. Este o carte tristă în cele din urmă, dar cît de lucidă! Să sperăm că ne va fi de folos măcar în viitor!

Istoriile unor morți anunțate

Cartea tînărului critic și eseist Mircea Mihăieș - ***Cărțile crude. Jurnalul intim și moartea***, Editura ***Amacord***. 1995 - este mai mult decît provocatoare. Autorul își propune, nici mai mult nici mai puțin, să stabilească o relație între scriitorii de jurnal care s-au sinucis și jurnalele acestora. Tema este incitantă și condusă cu talent prin meandrele demonstrației. Chiar dacă, uneori, unele elemente ale demonstrației par oarecum forțate, în cele din urmă, autorul reușește să te convingă "per total". Cartea este pe deasupra, admirabil scrisă, cu formulări memorabile, cu unele concepte forjate de autor și, nu în ultimul rînd, cu un umor de foarte bună calitate. Este, poate, una din cele mai bune cărți scrise de tinerii noștri critici și eseiști din decembrie 1989 încoace. Nu mai vorbesc de erudiția autorului, de excelenta schiță a "retoricii jurnalului" propusă, și de nu mai puțin excelenta "poetică a sinuciderii" subînțeleasă. Ei, da, nu e obligatoriu ca istoria și critica literară să fie niște discipline uscate și plictisitoare, cum mai cred unii dintre universitarii noștri. Și Mircea Mihăieș e universitar, dar nu și-a propus să ne plictisească. ■

UNGHIUL DE TRAGERE

Numai împreună vom reuși

Val CONDURACHE

Consiliul Național al CDR și-a lansat, la Centrul Internațional de Presă, programul de guvernare, conceput sub forma unui "contract național" între CDR și electorat. "Contractul" simplifică la maximum oferta de guvernare a principalelor forțe de opoziție și-și centrează programul exact pe ceea ce nu au reușit să facă (ori au făcut prost) actualii guvernanți în cei șase ani care s-au scurs de la revoluție. Politic spus, CDR oferă în primul rînd pentru românul debusolat și apăsat de sărăcie și griji, o alternativă și se adresează direct unui electorat care a avut numai de pierdut și de suferit de pe urma demagogiei populiste și a lipsei de viață politică manifestată de guvernanți. Mesajul transmis nu se mai adresează elitelor, pe care CDR le-a supralicitat în alegerile din 1992, ci unei populații cu mult mai largi și cu interese nu întotdeauna convergente. El propune soluții pentru intelectuali, pentru întreprinzătorii particulari, pentru studenți și pentru țărani, cu accente clare de asistență și de protecție socială. Dacă televiziunea va mediatiza și pe mai departe, cu aceeași imparțialitate, inițiativele CDR, omul simplu se va putea convinge în scurtă vreme de faptul că alternativa opoziției este mai sinceră și în mare măsură mai realistă în aprecierea stării de fapt, decît mesajul puterii. Va fi, cred, mai limpede pentru toată lumea că PDSR nu s-a ținut și nu se va ține de cuvînt nici de aici înainte, că a ascuns (dacă nu a protejat) corupția, că a promis foarte mult și a realizat foarte puțin, că a mințit (și mai minte) cu bună știință o populație ajunsă la capătul puterilor.

E greu de admis ca un guvern care își face un titlu de mîndrie din stabilizarea macro-economică, din crearea unor locuri de muncă (dar ce zic eu? PDSR a promis un milion de locuri de muncă!), din stoparea inflației și din redistribuirea "echitabilă" a veniturilor să se trezească, la cîteva luni după aceea, în situația catastrofală de a nu mai putea stăvili creșterea cursului dolarului, prăbușirea industriei, șomajul galopant și devalorizarea monedei naționale. Care guvernare onestă nu ar fi renunțat la putere? În care țară din lume un guvern fie incompetent, fie mincinos nu ar fi făcut dovada unui minim patriotism, lăsînd locul altuia, mai capabil?

Asistăm la o escaladă fără precedent a minciunii. Am mai trăit-o, la alte dimensiuni, în comunism, dar atunci nu se putea pune problema alternativei. Acum, însă, a da vina pe casele de schimb și a descoperi cîțiva escroci, pitiți în seifuri burdușite cu lei și dolari, cînd datoria externă a ajuns la cifra de 5 miliarde dolari (vă imaginați cum arată o încăpere plină cu 5 miliarde dolari?), e deja prea mult pentru o țară obișnuită pînă peste cap cu minciuna.

Pe fondul acestui dezastru economic, financiar și moral, gazetarii independenți au amnezia ciudată de a uita cui se datorează această prăbușire fără precedent a națiunii și se reped cu o inconștiență suspectă asupra opoziției și-a candidatului ei la președinție, deocamdată singurul anunțat, dl Emil Constantinescu. Omul acesta, creditat în urmă cu cîteva luni cu treizeci și ceva de procente în sondajele de opinie, a ajuns acum la doar paisprezece procente, fără să fi făcut vreo gafă politică și fără să poată fi acuzat de corupție, de rea-credință sau de minciună politică. El nu are "abilități", nu zîmbește la comandă, mai scapă și cîte o gafă, mai mică sau mai mare, dar nu sare în gîtul unui gazetar, fie el și înfierbîntat, ca să-i strige "măi animalule!" Imaginea noastră despre conducătorul unui stat este profund viciată de comportamentul comunist. Noi (din păcate și gazetarii independenți cad în plasa nostalgiilor proprii) vrem, încă, un braț de fier, o voință, o autoritate supremă. Dar bine, nu tot gazetarii independenți au pledat pentru o republică (monarhiștii și-au dorit un rege, dar ecuația nu se schimbă: monarhia constituțională este și ea reprezentativă și nu autoritară) parlamentară, unde funcția prezidențială are rol protocolar și conciliator? De unde nevoia asta, și la oamenii pe care-i credeam cu capul pe umeri și cu ceva în cap, de a imagina un lider cu profilul lui Mao?

De ce atîta frică de-un om normal, cu adevărat normal, fără veleități politice, în stare să-și șteargă (și nu pe furiș, ci în fața națiunii) lacrimile la catafalcul lui Corneliu Coposu, ca orice om care l-a iubit pe liderul de necontestat al opoziției? Ar prefera gazetarii independenți un om versat în politică, la fel de abil în a rîde și plînge, atît doar că aflat în fruntea opoziției? În cazul acesta, l-aș suspecta pe acel lider că-i este indiferentă oferta politică, l-aș refuza din credința că, ajuns la putere, va face același abuz de autoritate și, în ultimă instanță, m-aș întreba ce anume l-a determinat să candideze din partea opoziției și nu s-a alăturat de la bun început grupului pe atunci majoritar. Tot ce-mi doresc, pînă la alegerile din 1996, e ca CDR, PAC, PD (FSN) și PL'93 să găsească o cale de dialog și să revină la sloganul "Numai împreună vom reuși". ■

CHIAR NU VĂ INTERESEAZĂ BASARABIA?

Este Snegur un rău necesar? (II)

Vlad VLASE

Continui să polemizez cu unii intelectuali de bună credință de la Chișinău care îndreptățesc următoarea butadă: din trei rele, să alegem răul cel mai mic! Adică din trei nedreptăți s-o alegem pe aceea care poate fi remediată pe căi mai puțin nedrepte.

Vai, cît de mult mi-aș dori ca Snegur să mă convingă că n-am dreptate cînd găsesc deformată opțiunea lui de a avea totdeauna dreptate. El, președintele "etern" nu-și poate imagina cum poate fi ridicol sau, mai ales, autocritic. Snegur se complace în "facerea de bine" ca să poată făptui nepedepsit răul (fie și inconștient, uneori). Or, răul lucrează mai bine în spatele unei false măreții. Iată de ce basarabenii închistați de la țară scuipă pe un adevărat fiu al lor, patriotul Vasile Nedelciuc, bunăoară, și le arată un soi de respect marionetelor gen Snegur. Dă Doamne să greșesc, dar Mircea Ivanovici este absolut capabil de orice fel de ticăloșie. Schimbîndu-și de atîtea ori fețele, nu mai știe nici el care din ele este cea adevărată: "Nimic nu dăunează mai mult unui adevăr nou, decît o eroare veche", susține Goethe.

Printre erorile grave ale lui Snegur se evidențiază beția de putere și egoismul, transformat într-o iubire de sine pe viață. Dacă te angajezi să-ți duci "opera" pînă la capăt, de ce nu cedezi, d-le Snegur, cîrma navei unui timonier mai iscusit ca tine (numai nu lui Sangheli sau Lucinschi), iar tu să treci la postul de maximă dăruire cauzei? Cum să pretinzi titlul de leu cînd ești un iepure?

Drept dovadă este prostul obicei de a eterniza provizoriul - Republica Moldova. Snegur rîvnește să fie pretutindeni, dar nu ajunge nicăieri. Tocmai din aceste considerente eu nu împărtășesc ideile unor colegi de la Chișinău, care cred că Snegur este un rău necesar.

Pur și simplu nu doresc să mai încerc o cruntă deziluzie în ceea ce-l privește pe cel care tăinuiește, ca pe o comoară, răul săvîrșit. Da, răul în Basarabia este atît de adînc, încît evitarea lui devine imposibilă. El, Răul, aidoma valutei forte, îi dăruiește lui Snegur o stare de liniște lăuntrică pe care unionismul este neputincios să i-o ofere. Astfel, cununia lui Snegur cu Occidentul este și ea o convenție, ca și ambiția de "domnitor". Sper că cel promovat cîndva și de mine nu mă va sfîșia ca pe cei ce nu fac ca el. ■

AZI APARE

BOMBA DE CAUCIUC

PUBLICAȚIE DE EXPRESIE MOLDOVENEASCĂ ȘI CIRCULAȚIE NAȚIONALĂ

DIN SUMAR:

AUTOCENZURAT

Iliescu, de ce minți, căci gorila n-are minți!

Craișorul Munților și Domnița Savanei, într-un atac concertat împotriva șefului SPP, întîmplător Iliescu

Întîi transez limba, după care pregătesc măslinele

Domnul Președinte, pregătindu-și o limbă pe măsură, pentru discursul festiv de Anul Nou

Vă prezentăm rezolvarea pozelor din numărul trecut. Pentru informații suplimentare umflați de urgență "Bomba de Cauciuc"

CARNETUL ZILEI

VREMEA

-13° — -5° C

Vremea va fi deosebit de rece, geroasă noaptea și dimineata. Cerul va fi noros la acoperit și pe alocuri va mai ninge. Vîntul va sufla slab la moderat, cu unele intensificări din sectorul N-N-E. Temperatura aerului va înregistra valori minime cuprinse între -13° - -9° C, iar maxime între -7° - -5° C. **(Mihaela Gîrțu - Centrul de Prevedere a Vremii Bacău)**

CALENDARUL CREȘTIN-ORTODOX

✝ Sf. ierarh Nicolae

FARMACII DE GARDĂ

Farmacia nr. 2, Piața Unirii (tel. 116029)

SPITALE DE GARDĂ

Spitalul "Spiridon" (tel. 142730): Clinica a III-a Medicală; **Spitalul de Urgență** (tel. 140690); **Maternitatea "Elena Doamna"** (tel. 210390/ 210394/ 210392).

TELEVIZIUNEA NAȚIONALĂ

TVR 1

7,00 TVM. Telematinal ■ 8,30 La prima oră. Actualități; Puncte cardinale; Desene animate; Revista presei; Maxima zilei ■ **9,20 Film serial (r): Santa Barbara** (SUA), ep. 287 ■ 10,00 Lumină din lumină. Sfîntul Mare Ierarh Nicolae. Transmisiune directă a Sfintei Liturghii de la Biserica Sfîntul Nicolae din București ■ 11,30 Videocaseta muzicală. Microrecital Elena Cîrstea ■ **11,45 Film serial (r): Iubiri amăgitoare** (Venezuela), ep. 65 ■ 12,40 Desene animate: Noi povestiri din orasul cu palmieri (Japonia) ■ 13,10 Muzica pentru toti. Integrala capodoperelor ■ 14,00 Actualități ■ 14,10 TVR Iasi. Est Meridian ■ 15,05 TVR Cluj-Napoca ■ 16,00 Actualități ■ **16,10 Finlanda - Țara pădurilor și lacurilor**. Documentar ■ 16,25 Cît as vrea să zbori. Microrecital Angela Stoica ■ 16,45 Ecleziast '95. Rugul credintei ■ 17,30 De la lume adunate... Într-o seară de sfintele sărbători cu: Viorica Flintasu, Elena Merișoreanu, Maria Dragomiroiu, Mioara Pitulice, Maria Mates, Benone Sinulescu, Nicolae Furdui Iancu, Dumitru Ridescu, Ioan Chirilă. ■ 18,00 Desene animate: Grand Prix (Franta) ■ 18,30 Poarta sărutului. Suflet românesc ■ **19,00 Film serial: Fata și băieții** (Franta, 1993), ep. 129 ■ 19,30 Actualități. Buletin meteo ■ 20,10 Publicitate ■ **20,15 Film serial: Middlemarch** (BBC, 1994). Ecranizarea romanului "Middlemarch" de George Eliot. Premieră pe tară. Cu: Juliet Aubrey, Robert Hardy, Douglas Hodge, Michael Hordsen, Patrick Malahide. Regia Anthony Page. Ep. 1 ■ **21,15 Liga Campionilor la fotbal: Steaua București - Juventus Torino**. Transmisiune directă de la stadionul Steaua ■ 23,30 Actualități ■ 23,45 Confluente. Călătorie în baroc ■ 0,15 Întîlnirea de la miezul noptii. Informatii din viata si activitatea grupurilor rock românești și internationale

TVR 2

7,00 La prima oră. Știri ROMPRES; Buletin meteo; Gimnastica de dimineață; Informatii utile; Desene animate (I); Autografe muzicale; Trei minute pentru sport; Cronica soselei; Unde mergem?; Simezele orașului; Avocatul casei; Dedicatii muzicale; Ce spun astrele?; Calendar; Desene animate (II); Actualități; Puncte cardinale; Maxima zilei ■ 9,20 Ora de muzică. Fragmente din spectacolul cu opera "Oedip" de George Enescu, în viziunea regizorului Andrei Serban ■ 10,05 Itinerar turistic. Rothenburg pe Tauber (Deutsche Welle); Trasee americane: Statiunea balneară Hot Spring din statul Arkansas, Parcul National "Andirondack" din statul Albany, Washington DC, capitala SUA, Orașul Seattle (NBC Super Channel). ■ 11,30 Desene animate: Apărătorii pămîntului ■ 12,00 Gong (r) ■ 12,30 Compozitori români contemporani: Liana Alexandra și Șerban Nichifor ■ 13,00 Ala-bala-portocala! Desene animate; Muzică; Jocuri ■ 14,00 Ciclul de filme cu Bruce Lee și alti maestri ai artelor martiale: Filiera Amsterdam. ■ 15,30 De lingua latina. ■ 16,00 Desene animate: Grădina ascunsă (Japonia) ■ **16,30 Film serial: Inimă sălbatică** (Mexic), ep. 11 ■ 17,00 Mini-Eco. Emisiune de educație ecologică. Omul si biosfera ■ **17,40 Film serial: Iubiri amăgitoare** (Venezuela), ep. 68 ■ 18,30 Emisiune în limba maghiară ■ 20,00 Pro Memoria. Invitat Stefan Andrei ■ 20,30 Turist-club. Roza vînturilor - trasee de iarnă; Bursa de turism; Unde facem Revelionul? ■ 21,00 TVM. Mesager ■ 21,30 Traditii. O poveste dintr-un sat - Udești, județul Suceava ■ **22,00 Film serial: Santa Barbara** (SUA), ep. 294 ■ **22,45 Un secol de cinema: Orson Welles** - povestirile unei vieti din cinema (I) ■ 23,35 Jazz-fan. Festivalul de Jazz - Costinești, 1995 ■ 0,05 Bătălii aeriene în al doilea război mondial, ep. 5: Parasutiștii (NBC Super Channel).

TELEVIZIUNI LOCALE

TVR IAȘI

Pr.I, orele 14,10-15,05 - Est Meridian Magazin. Fotograme (evenimente din actualitatea regională) ■ Trimbulinzii: În vizită la liceul Petru Rareș din Piatra Neamt; Autoportret de adolescent; Concurs; Teme pentru acasă ■ Jurnalul artelor: Editurile iesene la sfîrșit de an ■ Vedete în recital: Cătălin Crisan ■ Videoclipul emisiunii.

EUROPA NOVA

10,05 Mati Nova ■ 11,00 Reporter Europa Nova (r) ■ 11,15 Starea de veghe (r) ■ 11,20 Restitutio (r) ■ 11,45 Film: "Raza verde" (r) ■ 13,20 Pasi pe orizont (r) ■ 13,45 Euromusic ■ 16,00 Euromusic ■ **16,20 Film serial: "Marele detectiv"**, ep. 16 (p.II) ■ 16,40 Pagini de călătorie: "Egipt" (III) ■ **16,45 Pulsul planetei** - "Istoria Europei Centrale. 1939-1989" (ep. 4) ■ 17,15 Desene animate ■ 17,45 Schimbătorul de viteze - emisiune de tineret. Mos Neculai - o cizmuliță pentru fiecare? Despre plată și răsplată; Cît te costă un copil?; Banii de buzunar - cît, cînd, cum? ■ 18,50 Starea de veghe ■ 18,55 Publicitate ■ 19,00 Infonova ■ 19,40 Dura lex - emisiune pe teme juridice. Consilier juridic: Valeria Tutuianu ■ 20,00 Videoclip '95 ■ 20,25 Publicitate ■ **20,30 Film: "Albastru arctic"** (prod. SUA). O aventură în Nordul îndepărtat, alături de vînători și apărători ai naturii. ■ 22,05 Infonova ■ **22,15 Un secol de cinema** - Filmul și problemele lumii contemporane. **Film: "America, America"** (II), (prod. SUA; regia Elia Kazan; cu: Stathis Giallelis, Frank Wolff).

TELE'M

7,00 Stiri ■ 7,30 Au trecut cinci ani (do). Ep. 3/r ■ 8,35 100 de ani de cinematograf. Ep. 2 ■ 9,05 Desene animate ■ 10,00 Răzbunarea (s). Ep. 206 (r) ■ 10,50 Publicitate ■ **11,00 Falstaff** (f.a.); regia Orson Welles. Ecranizare după W. Shakespeare ■ 12,40 Program Worldnet, în direct de pe Satelit ■ 17,00 Pentru țară si regină (do) ■ 18,00 Stiri ■ 18,15 Reportajul zilei ■ 18,30 Telemedicina ■ 19,00 Au trecut cinci ani. Ep. 4 ■ 19,50 Muzică ■ 20,00 Desene animate ■ 20,30 Răzbunarea (s). Ep. 207 ■ 21,20 Publicitate ■ **21,30 Rechinii** (do) ■ 23,05 Stiri ■ 23,20 Colette (f.a.).

TELEVIZIUNE PRIN SATELIT - RECOMANDĂRI

M6

■ 11,50 Străzile din San Francisco (s): "Moartea trimite vesti"
■ 12,55 Ce vrăji a mai făcut nevasta mea? (s): "Vrăjitoarele din Salem"
■ 13,25 Căsuta din prerie (s): "Buni prieteni"
■ 19,00 Highlander (s): "Păcate mortale"
■ 20,00 Noile aventuri ale lui Superman (s): "Lamentatii"
■ 21,45 Inimi din Caraibe: Madinina, insula florilor (f). Regia Paolo Barzman; cu: Vanessa Demony, Patrick Forster-Dehmas.
■ 23,30 Cu crima în sînge (f). Regia Richard Theffron; cu: Robert Mitchum, James Spader, Lance Kerwin.

TF1

■ 10,00 Spirou (d. a.): "Monstrul din Kanvala-Bobo"
■ 10,30 Club Dorothée de vacantă
■ 15,30 MacGyver (s): "Tinta". Cu Richard Dean Anderson
■ 19,25 Magia dragostei (s): "Caraghiosul". Cu: Hélène Rollès, Sébastien Courivaud
■ 21,20 Seară specială: fotbal. Liga Campionilor (a sasea etapă), în direct de la stadionul Beaujoire (Nantes): F.C. Nantes - Panathinaikos F.C. (Grecia)
■ 21,20 Seară specială: fotbal. Liga Campionilor (a sasea etapă), în direct de la stadionul Beaujoire (Nantes): F.C. Nantes - Panathinaikos F.C. (Grecia) (prima repriză)

France 2

■ 10,00 Povesti fantastice (s): "Niciodată"
■ 14,45 Nici o secundă de pierdut (f). Regia Jean-Claude Sussfeld; cu: Michel Leeb, Jean-Luc Bideau, Anne Letourman.
■ 16,20 Misiune imposibilă (s): "Scînteia"
■ 17,15 Anul II B (s): "Rockerul și violonistul"
■ 18,15 Ce mai e nou, doctore? (s): "Cucerirea Vestului"
■ 18,45 Cooper si noi (s): "E greu să fii un tip șic"
■ 19,10 Printul din Bel Air (s): "Duo de iubire"
■ 21,50 O bolnă neobisnuită (f). Regia Eric Civanyan; cu: Mimie Mathy, Thierry Keckendorn, Micheline Dax.

7

■ 10,55 Grace. Modus vivendi (co/r, SUA, 1995)
■ 11,25 Salt înspre pierzanie (f.p., Canada, 1979). Regia Les Rose; cu: Tony Curtis, Richard Gabourie.
■ 13,05 Dur, dar drăgut. Totul pentru Elisabeth (s.p., SUA, 1984); cu: Robert Wagner, Stefanie Powers
■ 14,30 Chaos la puterea a zecea. Cine capătă ceva pe degeaba? (co., SUA, 1988)
■ 16,00 Mica noastră fermă. Alegerea pentru functia de purtător de cuvînt al clasei (s., SUA, 1977); regia Michael Landon; cu: Michael Landon, Karen Grassle.
■ 19,30 Alf. Gospodărie de bărbati (co, SUA, 1989), cu Max Wright, Anne Scheeden
■ 20,00 Grace. O relatie platonică (co., SUA, 1995); cu: Brett Butler, Noah Segan
■ 21,15 Asa zisul sfînt (co., SUA, 1992). Regia Richard Pearce; cu: Steve Martin, Debra Winger.

SAT 1

■ 11,00 Fantasy Island. Joc de pocker periculos (s., SUA, 1981); regia Don Chaffey; cu Ricardo Montalban
■ 13,00 Love Boat. Cine va deveni miss Paris?/ Căpitanul și top-modelul/ Spionaj în modă (s., SUA, 1977); cu: Gavin MacLeod, Bernie Kopell
■ 13,55 Tenis. Grand Slam Cup de la München - optimi de finală
■ 19,00 Asa e viata! Familia Wagenfeld (s., Germania, 1995); regia William Peschek; cu: Sabine Bach, Nick Wilder
■ 21,00 Un bavarez la Rügen - Comoara lui Maisinger (s., Germania, 1995); regia Werner Masten; cu Wolfgang Fierek
■ 22,00 Tango criminalistic - Necazuri (s., Germania, 1994); regia Peter Fratzscher; cu Erich Hallhuber
■ 23,00 Picket Fences - S-a întîmplat lîngă gardul grădinii. Negru si alb (s., SUA, 1994); regia Michael Pressman; cu: Tom Skeritt, Kathy Baker
■ 1,00 Blue Valvet (f., SUA, 1986); regia David Lynch; cu: Isabella Rossellini, Kyle MacLachaln.

RTL TELEVISION

■ 10,05 Clanul din California (s. ep. 1655)
■ 11,00 Frumos si bogat (s. ep.1345)
■ 11,30 Vremea dorintei (s. ep. 567)
■ 13,30 Golden Girls. Micuta lui fiică (s)
■ 14,00 Hobby-ul ei este crima. Ora cometei (s.p.)
■ 17,00 Hans Meiser. Sînii mei îmi dau încredere în mine. Talk Show
■ 18,30 Între noi. (s. ep. 249)
■ 20,40 Vremuri bune, vremuri rele (s. ep. 873)
■ 21,30 Liga Campionilor: Borusia Dortmund - Glasgow Rangers, comentează Marcel Reif

RAIDUE

■ 9,45 Plaja "Paradis" (s). Ep. 33
■ 15,00 Cîte istorii flash
■ 15,40 Cînd se iubeste. Ep. 1360
■ 16,10 Santa Barbara. Ep. 1181
■ 19,05 În călătorie cu "Senin variabil"
■ 19,25 TGS Sport. Editia de seară
■ 19,45 Hunter (s)
■ 20,50 Go-cart. Program de Maria Monse (d.a.)
■ 21,50 Film

EUROSPORT

■ 12,00 Fotbal. Cupa UEFA. Meciurile din turul al treilea (r)
■ 14,00 Schi-magazin
■ 14,30 Baschet-magazin
■ 17,30 Călărie. Cupa mondială la sărituri peste obstacole. Preliminarii: Liga Nord-est Americană - concursul de la Washington, 29 octombrie; Liga Pacificului - concursul de la Perth, Australia, 2 octombrie
■ 18,30 Raliul campionilor - Gran Canaria, Insulele Canare, 1-3 decembrie
■ 19,30 Campionatele europene de nunchak - Amsterdam, Olanda (r)
■ 21,00 Snooker. În direct, turneul international de la Frankfurt
■ 23,00 Box. Meciul Anger Mona (Franta) - Oscar Palomio (Spania), pentru titlul european la categoria usoară.

Radio NORD-EST

5,30-10,00 Micul dejun. Emisiune matinală de informatii si muzică; știri din actualitatea locală, informații utilitare, horoscop, sfatul medicului, informatii economice, concursul diminetii, relatări în direct din diferite puncte ale orașului (6,00-6,30 buletinul de stiri si programul Actualitatea preluate de la BBC). realizatori: Iulia Mihalache și Cătălin Elisei ■ 10,00-14,00 Fir direct. Timp de 4 ore în contact direct cu viata orașului: informatii din actualitatea locală, răspunsuri la întrebările ascultorilor, concursuri si muzică. Realizator, Cristina Tilică ■ 14,00-14,30 BBC: Buletinul de stiri si Actualitatea ■ 14,30-18,00 Turnul de control. Cea mai importantă emisiune informativă a zilei ■ 14,45 Paralela Sport ■ 16,30 Puls Nord-Est - reportaje, interviuri, relatări din actualitatea locală si natională ■ 17,30 Financiarul - rubrică de informatii economice, muzică ■ 18,00-19,00 BBC: Buletin de stiri si Actualitatea ■ 19,00-21,00 Buzduganul de seară. Emisiune de divertisment: muzică si concursuri. Realizator, Daniel Buzdugan ■ 21,00-21,30 BBC: Buletinul de stiri si Actualitatea ■ 21,30-22,00 Puls Nord-Est - editia de seară (stiri, reportaje, interviuri, relatări din actualitatea locală si natională) ■ 22,00-24,00 Nord-Est Show. Realizatori: Cătălin Elisei si Andi Barbu ■ 0,00-1,00 Exclusiv Jazz. Jazz american, jazz clasic, jazz contemporan. Realizatori: Romeo Cozma si Radu Tepordei ■ 1,00-3,00 Rob Mc Lean Show - Voa Europe ■ 3,00-4,15 Albumul noptii ■ 4,15-5,00 Jazz - Voa Europe ■ 5,00-5,30 Ritmuri de înviorare.

Radio IAȘI

6,00 - 8,30 Diminețile noastre - Stiri, 6,00; Radiojurnal, 7,00 ■ 7,30 - 7,45 Post-scriptum, Revista presei; Avanpremiera radio; Muzică ■ 8,00 - 8,05 Buletin de stiri ■ 8,05 - 8,30 Informatii utilitare ■ 8,30 - 9,00 Pe-un picior de plai - la izvoarele muzicii (alternativ) - reluare ■ 9,00 - 9,05 Buletin de stiri ■ 9,05 - 13,00 Radiosfera: Stiri: 10,00; 11,00; 12,00; Radio circuit multiplex; Concert de muzică populară românească ■ 13,00 - 13,15 Radiojurnal ■ 13,15 - 16,00 Întîlniri pe... unde medii, Stiri: 14,00; 15,00: La zi în viata partidelor; Meridiane culturale; Informatii si muzică (artă, cultură, stiintă, fapt divers); Jazz-ul în comentariu si sunet (r) ■ 16,00 - 16,15 Radiojurnal ■ 16,15 - 17,30 Radiograme; 17,00 Buletin de știri ■ 17,30 - 18,00 Columna ■ 18,00 - 18,10 Buletin de știri ■ 18,10 - 18,30 Corespondenta radio - muzică usoară ■ 18,30 - 19,00 Corespondenta radio - muzică populară ■ 19,00 - 19,15 Radiojurnal ■ 19,15 - 19,30 Muzică usoară românească ■ 19,30 - 20,00 Agronomica ■ 20,00 - 20,30 Farmecul operetei ■ 20,30 - 21,00 Armonii corale ■ 21,00 - 21,20 Evenimentele zilei; Sport; Meteo ■ 21,20 - 22,00 Geografie sonoră.

TELECABLE

TELECABLE I

08,00-18,00 Program Antena 1

Din cuprins: Film serial: Capcana periculoasă; Observator; The Album Show; Medalion: Del Leppard; Dance club; Desene animate: Ratonii; Film artistic: Mergi înainte, iubito! (muzical); În lupta cu abuzurile și coruptia; Din lumea afacerilor.

18,00-03,00 Program propriu

18,00 Film: Patria ■ 19,45 Film: Carnavalul magic ■ 21,00 Film: Hong Kong '97 ■ 22,25 Film: Alături ■ 00,00 Film: Dragonul intră în scenă ■ 01,30 Film: Drumul dragonului.

TELECABLE II

17,00-01,00 Program Tele 7 ABC

17,05 Film documentar: Pămîntul nostru, planeta noastră. Datoria noastră: Pămîntul ■ 17,35 Primul pas: Prezentul - valoare natională (II) ■ 18,30 Desene animate ■ 19,00 Linia întîi ■ 20,00 Film serial: F.B.I. ■ 20,50 Povestea vorbei ■ 21,00 Telejurnal ■ Film serial: Îngerii lui Charlie ■ 22,40 Civica ■ 22,45 Foc încrucișat ■ 23,35 Staruri pentru totdeauna ■ 00,00 Linia fierbinte.

OPERA ROMÂNĂ

Opera Română Iași prezintă astăzi, la orele 18.30, speçtacolul "Liliacul", operetă în trei acte de J. Strauss. Conducerea muzicală: Leonard Dumitriu.

CASA POGOR

Muzeul Literaturii Române Iasi organizează astăzi, la orele 17.00 la Clubul cultural "Junimea" (Casa Pogor), Seara culturală a bîrlădenilor ieseni, editia a VI-a. Din program: lansarea cărtilor "Jeu d'amour" si "Doina", de Cezar Ivănescu; "Maratonul", de Cristian Simionescu; vernisarea expozitiei de artă plastică Ion Condrea. Moderatori: Nicolae Cretu și Oana Panaite.

DIN TELEFOANELE, SCRISORILE ȘI AUDIENȚELE ZILEI

Rubricile "Din telefoanele, scrisorile și audiențele zilei" și "Ultimul vagon poștal" au menirea de a asigura un dialog direct între cititori și reprezentanții principalelor instituții publice. În cadrul acestor rubrici cititorii își pot exprima opiniile în legătură cu diverse probleme locale și de interes național. Semnatarii scrisorilor sînt rugați să folosească un limbaj decent și să nu aducă acuzații nefondate. Pentru atestarea veridicității afirmațiilor făcute, materialele prezentate la redacție pot fi însoțite de copii xerox ale unor acte doveditoare. De asemenea, semnatarii scrisorilor trebuie să lase un număr de telefon la care pot fi contactați pentru relații suplimentare.

Redactorul de serviciu răspunde apelurilor dvs. la numerele de telefon 271271 și 172557 la orice oră din zi și din noapte.

■ *Poluarea, sub diversele ei forme*

Marcela Vasilescu locuieste într-un bloc din strada Tabacului 25. Ne-a invitat să constatăm, prin propriile noastre simturi, cît zgomot si poluare se produc în zonă, datorită faptului că blocul lor este amplasat în imediata vecinătate a pasajului de nivel CFR de lîngă REMAT. "Cînd am primit repartitie, în urmă cu multi ani, am fost fericită, dar pe atunci nu existau atîtea masini si atîta circulatie si nici atîta lipsă de respect pentru liniștea oamenilor", afirmă Marcela Vasilescu. Ca si cum nu ar fi fost suficientă circulatia infernală, de mai bine de o săptămînă, o echipă de la RAJAC lucrează în perimetrul mentionat cu utilaje mecanice de săpat și spart betoane, în căutarea unei conducte.

Marcela Vasilescu este nedumerită de modul în care actionează această echipă: sapă la întîmplare și pe spatiul verde și pe alei și pe trotuare, desi se stie că traseele conductelor figurează pe planuri de situatie. Iar gălăgia si zgomotele produse de motoare și de perforatorul pneumatic fac greu de suportat traiul în apartamentele pe care si le-au cumpărat cu economii la sînge.

■ *Din neglijență, un nou patinoar*

Dl. Iftimie, din conducerea societătii ROMTRANS, ne-a rugat să trimitem un fotoreporter pentru a fixa pe peliculă "peisajul" din curtea acestei unităti. Ne-a relatat că în ziua de 14 noiembrie s-a produs o avarie pe traseul conductei magistrale de aductiune a apei care trece prin preajmă și toată apa scursă s-a adunat în curtea societății. În prezent, atît curtea cît si poligonul de antrenament au devenit un adevărat patinoar, nimeni nu mai îndrăznește să manevreze autovehicule în aceste conditii. Ne-a spus că a dat mai multe telefoane și a făcut numeroase demersuri la RAJAC pentru remedierea avariei respective, care după spusele sale, nu este prima de acest gen: "Poate că e vreo defectiune chiar de la executia initială a aductiunii si trebuie tratată cu mai mult profesionalism", a afirmat în final, domnul Iftimie.

■ *Doleanțe ale cetățenilor din Podu Iloaie*

Ne-a contactat telefonic Dorin Vartanovici, din Consiliul Local al orasului Podu Iloaie, dorind să facă publice cîteva probleme ale locuitorilor din Podu Iloaie. Dumnealui afirmă că la chioșcul de presă al RODIPET nu se găsesc suficiente publicatii locale. Am luat legătura cu dna. Anton, directoarea de la RODIPET, care ne-a informat că acel chioșc s-a înființat de numai o săptămînă, deci nu au avut timp suficient să se edifice asupra cererii de presă din localitate. Îl informăm pe consilierul Dorin Vartanovici că publicațiile editate de grupul Nord-Est ("Monitorul", "Bomba de Cauciuc", "Nord-Est Magazin", "Integrame") pot fi achizitionate în Podu Iloaie și de la difuzorul Fechete.

O altă problemă care ne-a fost adusă la cunostintă: în orașul Podu Iloaie, cîțiva cetăteni au contractat cu firma CONISAT abonamente de preluare a emisiunilor TV prin cablu. Dorin Vartanovici sustine că, în comparatie cu orasul Tg.Frumos, taxele pentru abonamentele lunare percepute celor din Podu Iloaie sînt mai mari (3200 lei, în loc de 900), iar la Tg.Frumos se pot receptiona 14 programe și nu doar 8.

Iată ce răspuns am primit de la Liviu Colodin, redactor șef al studioului CONISAT: atît numărul sporit de programe cît și costul abonamentelor sînt urmare a costurilor de investiție și exploatare. În Podu Iloaie există un număr de 200 abonati, iar în Tg.Frumos de peste 10 ori mai multi, costurile sînt deci mai scăzute și, astfel, abonații pot beneficia de mai multe înlesniri.

■ *Cum se pot produce accidente*

Ne-a telefonat medicul dr. Jelescu, șeful secției de ortopedie a unui spital din Iași. Dînsul era foarte indignat de modul cum a înțeles șoferul troleibuzului de pe traseul 42, cu numărul de înmatriculare 502, să staționeze și să pornească din stația de la Spitalul Sf. Spiridon, luni, 4 decembrie, pe la orele 19,30. Deși în troleibuz erau doar 4-5 călători și din statie au urcat doar două persoane, soferul a pornit imediat în timp ce pasagerul era cu un picior pe stradă. Cînd i-a reproșat șoferului lipsa unui minim respect fată de călători, i s-a răspuns cu impertinență.

"Eu sînt în putere, am avut timp să mă misc iute, evitînd un accident, dar dacă pasagerul ar fi fost un om în vîrstă?

Atunci, ce să mă mai mir de zecile de persoane cărora, zilnic trebuie să le aplicăm aparate gipsate, uneori în urma unor astfel de accidente produse din lipsa celui mai elementar respect fată de călători", a afirmat dr. Jelescu.

■ *Actualitatea în catren*

Casa monument Beldiman, din Păcurari, a devenit, prin căi oculte, proprietatea fundatiei "dințoase" APOLLONIA iar șeful acesteia, doctorul Burlui, a început să facă modificări ilegale la construcție. În această chestiune țin să-mi exprim părerea:

Zadarnic motivezi și-i spui
Că-i monument municipal,
Nu-i pasă domnului Burlui
Cu-al său tupeu monumental...

Constantin IURAȘCU
Teo POPESCU

☎ TELEFOANE UTILE

☎ SALVARE: 961
☎ POMPIERI: 981
☎ POLITIE:
Inspectoratul Judetean Centrala 140720; Dispecerat 146666; Municipiu Centrala 140020 Dispecerat 146840/955 Ofiter de serviciu 146850; Serviciul Circulatie - 140070.
☎ SERVICII MEDICALE MOBILE (asistentă medicală de urgentă la domiciliu): 113130/569, zilnic între orele 7,00-23,00
☎ PROTECTIA MUNCII.: 116139
☎ AGENTIA C.F.R.: 147673
☎ INFORMATII GARĂ: 146333
☎ AUTOGARĂ: 146587
☎ TAXICOM, dispecerat: 953, 146593
☎ AGENTIA TAROM: 115239
☎ INFORMATII AEROPORT: 178126
☎ STATII PECO: Bas Ceauș - 176865; Aurel Vlaicu - 175872; Bucium - 132891; Crișan - 112182; Păcurari - 164142; Sărărie - 147480.
☎ A.C.R. - informatii utile: 112345, 130177.
☎ DISPECERATE: R.A. Gaz-Metan - 141737; R.A. Apă-Canal - 142451; Renel - 147070, deranjamente - 929; Termoficare - 141956; R.A. Locuinta - 112434; Telefoane - Deranjamente - 921; Protectia mediului - 147010.
☎ GARDA FINANCIARĂ: 114065, 112427.
☎ ADMINISTRATIA FINANCIARĂ: 143030
☎ TRIBUNAL: 146300
☎ PROCURATURĂ: 212566
☎ CAMERA DE COMERT: 117757
☎ CENTRUL MILITAR JUDETEAN: 146370
☎ STATUL MAJOR JUDETEAN DE APĂRARE CIVILĂ: 214470
☎ HOTELURI: Moldova - 142225; Traian - 143330; Unirea - 142110; Continental - 114320; Sport - 232800.
☎ POLICLINICA CU PLATĂ: triaj informații - 117244
☎ OFICIUL JUDEȚEAN PENTRU PROTECTIA CONSUMATORILOR: 145392.
☎ LABORATOR ANALIZE "PRO FAMILIA": 230431
☎ Servicii de pază și protecție, interventii GUARD SECURITY: tel: 210094; tel/fax: 212658.

REPARAȚII

☎ Tîmplărie - 158588
☎ Rașchetat parchet - 126923
☎ Hidroizolatii terase, subsoluri, garaje - 174340
☎ Închideri balcoane - 117512
☎ Sobe, constructie-curățire - 177878
☎ Instalații sanitare - 160164
☎ Reparații mașini de spălat rufe, vase, mașini de uscat, rebobinări motoare - 173204
☎ Frigidere - 251006; 220859
☎ Aragaze - 132141

Monitorul
cotidian de informații

Str. Smîrdan nr. 5 ■ Tel. 17.25.57;
271271; 271333; 271467 (centrala) ■
Fax 27.04.15
■ Publicitate tel./fax 14.47.76

■ REDACTOR SEF - Dan Radu
■ REDACTOR SEF ADJUNCT - Toni Hrițac
■ SECRETAR GENERAL DE REDACTIE - Marius Cristian

SEFI DEPARTAMENTE:
■ Eveniment national si international: Cristian Racu (int. 110)
■ Investigatii speciale: Valentin Gheorghiță (int. 123)
■ Economic: Costel Stroescu (int. 117)
■ Cultură: Dorin Popa (int. 109)
■ Sport: Nicolae Grecu (int. 107)
■ Redactor de serviciu: Constantin Iurașcu (int. 124)
■ Fotoreporter: Constantin Plop
■ Grafică: Lucian Amarii, Daniel Melinte
■ Publicitate: Cristina Labontu (int. 122, fax 144776)
■ Difuzare: Mihai Tudose (int. 120)
■ Contabilitate: Antoneta Filip (int. 112)

ABONAMENTELE se pot face la orice Oficiu Poștal din țară.
MONITORUL figurează în catalogul Presei interne la poziția 838.

NORD-EST PRESS
- agenție de presă -
Str. Smîrdan nr. 5 ■ Tel. 17.25.57;
271271 (centrala) ■ Tel 14.56.10
■ EDITOR: Mona Dîrtu

EDITOR
NORD-EST
Str. Smîrdan nr. 5 ■ Tel. 17.25.57; 27.12.71
■ Fax 27.04.15
Director general: ALEXANDRU LĂZESCU
Director editor: FLORIN ZAMFIRESCU
Director de marketing: CEZAR CALUSCHI
Director executiv: GABRIEL RUSU

TIPAR OFFSET: MULTIPRINT, Iași str. Sf. Lazăr nr. 49

MONITORUL EXTERN

Victime ale frigului și alcoolului

În Moscova, 60 de oameni au murit înghețați în ultima lună

Peste 60 de cetățeni ai Moscovei, aflați în stare de ebrietate, au decedat prin îngheț, de cînd gerurile au cuprins capitala rusă, luna trecută. Cele mai multe dintre victime au fost descoperite pe străzi și în gări, la temperaturi de minus 20 de grade Celsius, a anunțat, marți, Itar-Tass. Oficiali ai departamentului pentru sănătate al primăriei au declarat că "absolut toate aceste victime au înghețat în timp ce se aflau în stare de ebrietate". În ultimele cinci zile, cînd la Moscova s-a înregistrat un nou val de frig, după o scurtă perioadă de vreme relativ mai caldă, au decedat 20 de persoane. "Moscoviții se plimbă încă prin oraș, fără să-și dea seama că fiecare ieșire ar putea fi și ultima. Date fiind temperaturile ce se înregistrează în aceste zile, este suficient să ațipești pentru vreo oră pe o bancă în parc, pentru a nu te mai scula niciodată", a conchis Tass.

Au fost deturnate fonduri care erau destinate Campionatului Mondial de Fotbal din 1990

În Italia, 16 foști deputați au fost acuzați de corupție

Un judecător italian a ordonat, luni, ca un număr de 16 foști parlamentari italieni, printre care și trei foști miniștri, să compară în fața justiției, sub acuzația de corupție și deturnare de fonduri, fapte comise pe perioada Campionatului Mondial de Fotbal din Italia, ce a avut loc în 1990. Procesul intentat fostului ministru de Externe, Vicenzo Scotti, fostului ministru al Bugetului, Paolo Cirino Pomicino, fostului ministru al Sănătății, Francesco de Lorenzo, precum și unui număr de alți 13 foști demnitari, urmează să înceapă la data de 12 aprilie a anului viitor, la Napoli. Capetele de acuzare se referă la deturnarea a 16 miliarde de lire (16 milioane dolari), în timpul lucrărilor de extindere a stadionului Sao Paolo și a construcției unei linii de tramvaie rapide ce nu a mai fost terminată vreodată.

Deși nu s-au produs scurgeri radioactive

Un nou incident s-a produs la centrala nucleară de la Zaporija

Defectarea unei pompe de evacuare, soldată cu scăpări de vapori, a determinat oprirea imediată, în cursul zilei de luni, a unuia dintre cele șase reactoare ale centralei atomo-electrice de la Zaporija. Comisariatul pentru energie atomică a Ucrainei s-a grăbit să dea publicității un comunicat, în care se afirmă că vaporii respectivi au fost reținuți în vasul de condensare al reactorului și că nu s-au produs scăpări radioactive. Reactorul, construit la începutul anilor '80, fusese închis pînă vinerea trecută, datorită remedierilor ce au fost necesare la o serie de instalații. Dintre cele cinci centrale nucleare de care dispune Ucraina, cea de la Zaporija a înregistrat cel mai mare număr de incidente, în primele șase luni ale acestui an.

Bangladesh

Incendiul unui autobuz a provoacat moartea a 24 de persoane

Cel puțin 24 de persoane au fost ucise, luni noaptea, cînd un autobuz a luat foc, la periferia capitalei Bangladeshului, Dhaka. Poliția nu a putut determina imediat cauza incendiului, care a izbucnit în timp ce vehiculul se afla pe o autostradă din apropierea orașului. Singura ușă a mașinii, ca și geamurile acesteia, erau închise din cauza vremii reci. Cel puțin șapte pasageri au supraviețuit, dar sînt toți grav răniți. Martori oculari au declarat că trupurile celor uciși erau carbonizate și nu au putut fi identificate.

La cancer, cataractă și probleme arteriale s-a mai adăugat o nouă boală

Regele Cambodgiei, Norodom Sihanouk, are diabet

Regele Cambodgiei, Norodom Sihanouk, suferă de diabet, iar doctorii săi cred că acesta este explicația stării de oboseală resimțită de el în ultimele săptămîni, se afirmă într-un comunicat al palatului regal, difuzat marți. Documentul precizează că regelui i s-au făcut, luni, analize ale sîngelui. "Se pare, după examinarea probelor de sînge, că suveranul...suferă de o nouă boală: diabetul", afirmă sursa citată. Sihanouk trebuia să efectueze o vizită în Laos, dar nu se știe, deocamdată, dacă boala va determina o amînare a proiectatei călătorii. Un consilier al palatului a declarat că nu există "nici o schimbare în program", iar un diplomat laoțian a menționat că regele cambodgian este așteptat la Ventiane. Sihanouk se află, de trei ani, în tratament pentru mai multe boli, printre care cancer, cataractă și probleme arteriale. El călătorește, în mod regulat,în China, pentru consult și tratament.

Pregătiri pentru desfășurarea în Bosnia a celor 60.000 de militari ai noii forțe NATO

■ *luptătorii iranieni, aflați în Bosnia, reprezintă o amenințare pentru trupele americane*

Un convoi format din 13 vehicule încărcate cu echipament pentru comunicații, destinat misiunii ***NATO*** de implementare a acordului de pace din Bosnia, a părăsit marți, cartierul general al Comandamentului NATO pentru sud-estul Europei, îndreptîndu-se către capitala ***Croației, Zagreb.*** Oficialități ale NATO au declarat că echipamentul, care include, printre altele, computere și instalații radio, va fi folosit pentru punerea la punct a unei rețele de comunicații, prin care să se asigure buna desfășurare a viitoarelor operațiuni ale Alianței în fosta Iugoslavie. Unul dintre șoferii convoiului a estimat că drumul de la Napoli pînă la Zagreb, trecînd frontiera pe la Trieste, în nordul Italiei, va dura aproape două zile. Unități britanice și americane cu efectiv redus au sosit, luni, la Sarajevo pentru a pregăti terenul în vederea sosirii, în următoarele săptămîni, a celor ***60.000 de militari NATO,*** care vor compune noua forță multinațională de menținere a păcii în Bosnia. Comandamentul NATO pentru sud-estul Europei a anunțat că alți 45 de militari, din cadrul departamentului pentru operațiuni și logistică al Alianței, va pleca miercuri către fosta Iugoslavie.

Statele Unite sînt profund îngrijorate de prezența în Bosnia a peste 200 de militari din cadrul ***Gărzii Revoluționare iraniene*** și consideră acest lucru drept o amenințare serioasă la adresa trupelor americane ce urmează să sosească în fosta republică iugoslavă, în ciuda asigurărilor primite din partea guvernului bosniac, anunță ziarul ***"Los Angeles Times".*** Citînd înalte oficialități de la Washington, ziarul afirmă că iranienii au jucat un rol important în pregătirea militară a musulmanilor bosniaci și din alte țări, care au luptat în războiul civil din Bosnia, adăugînd că Teheranul a furnizat musulmanilor bosniaci peste 5.000 tone de arme.

Au început să sosească primele unități ale trupelor NATO în Bosnia

Prima zi de "lucru" după alegerile de sîmbătă

Parlamentarii taiwanezi s-au luat la bătaie

Parlamentarii taiwanezi au schimbat lovituri de pumn, s-au luat la trîntă și au folosit chiar și ciocănașul președintelui drept armă, marți, în prima zi de lucru după alegerile de sîmbăta trecută, care au redus majoritatea de care se bucura ***Partidul Naționalist,*** de guvernămînt. ***Televiziunea de stat taiwaneză*** a prezentat imagini cu un parlamentar ce tocmai distrugea microfonul președintelui Camerei, în vreme ce un altul folosea ciocănașul președintelui drept armă împotriva rivalilor săi. Încăierarea a fost generată de dezbaterile aprinse asupra unei legi de actualizare a statutului locuințelor veteranilor. După ce naționaliștii au înaintat o moțiune în care cereau avansarea dezbaterilor, membrii Opoziției, reprezentată de ***Partidul Democrat Progresist*** (DPP), au încercat să oprească procedura, părăsind sala. Obiecțiile DPP au fost ulterior respinse, ceea ce i-a determinat pe parlamentarii acestui partid să ia cu asalt tribuna președintelui. Democrat-progresiștii sînt de părere că legea disputată reprezintă o încercare din partea naționaliștilor de a favoriza un grup de interese. Analiștii politici au opinat că în noul Parlament al țării, care își va prelua atribuțiile în luna februarie a anului viitor, naționaliștii vor avea o majoritate fragilă, cu 85 de locuri deținute din totalul celor 164. Inițiativele lor legislative vor putea fi blocate, astfel, cu ușurință, prin întîrzieri și tergiversări din partea oponenților. Naționaliștii au scăzut la 85 de locuri în Parlament față de cele 92 pe care le dețineau. DPP a cîștigat 54 de locuri, iar ***Noul Partid*** a preluat 21 de locuri. Independenții au obținut patru locuri în viitorul Legislativ taiwanez.

Vaclav Havel crede că, în curînd, Cehia va intra în NATO și în UE

■ *aflat în vizită la Tokyo, liderul ceh a cerut investitorilor japonezi să vină în țara sa*

Președintele ceh, ***Vaclav Havel*** **(foto)**, a declarat, marți, că speră ca țara sa să nu aibă prea mult de așteptat pînă va fi admisă în NATO și în ***Uniunea Europeană.*** Havel a declarat, într-o conferință de presă pe care a susținut-o la ***Tokyo,*** că o așteptare prea lungă din partea țării sale ar putea afecta și țările membre ale UE. Un sondaj de opinie efectuat săptămîna trecută în Republica Cehă releva că 39 de procente dintre cehi sînt de acord cu aderarea la ***Alianța Nord-Atlantică,*** față de cei 33% care se opun. Havel, care a sosit în Japonia duminică, într-o vizită de patru zile, a mai declarat că nu se așteaptă ca rezultatul alegerilor prezidențiale de luna trecută din Polonia, unde excomunistul ***Aleksader Kwasniewski*** a repurtat o victorie la limită împotriva lui ***Lech Walesa,*** să creeze tensiuni. Liderul ceh a cerut Japoniei să-și suplimenteze investițiile în țara sa, a cărei economie se află într-o stare stabilă. Havel s-a pronunțat, de asemenea, împotriva rasismului și a calificat opoziția Rusiei față de extinderea NATO drept o idee de pe vremea războiului rece.

China se va proteja împotriva străinilor care vin să muncească

■ *vor fi acceptați numai cei cu aptitudini profesionale deosebite*

Beijingul își va intensifica eforturile de excludere a străinilor care ajung în China în căutare de salarii mari și un cost al subzistenței redus, a anunțat marți, agenția oficială de știri chineză. ***Ministerele Muncii și al Securității Publice*** elaborează în prezent noi reglementări de natură a-i opri pe străinii ce nu au aptitudini profesionale speciale să mai intre pe teritoriul Chinei, precum și pentru pedepsirea celor ce sfidează noile reglementări. Directorul adjunct al biroului de intrări-ieșiri din cadrul ministerului Securității Publice, ***Zhang Yindi,*** a declarat că ***"pe fondul deschiderii Chinei și a rapidei sale dezvoltări, tot mai mulți străini vin în această țară străveche, atrași de îndelungata sa istorie, profunda sa cultură, precum și de oportunitățile relativ sporite de a-și găsi un loc de muncă mai bine plătit".*** Anual, în China ajung 70.000 de muncitori străini, autoritățile fiind hotărîte să protejeze locurile de muncă ale celor 1,2 miliarde de localnici, fără a-i respinge, însă, pe manageri sau pe specialiștii în tehnologie. Noile reglementări urmează să fie supuse spre aprobare ***Congresului Național al Poporului,*** în anul 1996.

Israelul l-a comemorat pe Yitzhak Rabin

Liderii israelieni, alături de familia premierului asasinat, ***Yitzhak Rabin,*** au mers marți, la mormîntul acestuia din ***Ierusalim,*** la o ceremonie comemorativă, pentru a marca trecerea a 30 de zile de la deces. Alte ceremonii comemorative au avut loc în școlile israeliene, care au cinstit memoria lui Rabin, în finalul ***"Shloshim"***-ului, perioada de 30 de zile după care, conform tradițiilor, familia și rudele decedatului merg la mormîntul celui dispărut. Posturile de radio israeliene au difuzat muzică solemnă și interviuri cu prieteni și consilieri ai fostului premier, atmosfera reeditînd, astfel, revărsarea de tristețe ce a urmat zilei de 4 noiembrie a acestui an, data asasinatului comis de un student evreu de extremă dreapta. Cel mai mare cotidian israelian, ***"Yedioth Ahronoth",*** a lansat, marți, întrebarea dacă țara a învățat vreo lecție de pe urma primului asasinat îndreptat împotriva unuia din liderii săi. ***"Șocul inițial a trecut și am început din nou să strigăm. Oare nu rămîne nimic din liniștea și din lumînările din piața unde a fost ucis Rabin? Oare nimic nu s-a schimbat în noi?",*** s-a întrebat cotidianul citat.

În ultimii cinci ani

Un grup de refugiați din Balcani a dat lovituri de peste 100 de milioane de dolari în Statele Unite

■ *o parte din acești bani se întorc la musulmanii care luptă în fosta Iugoslavie*

O organizație criminală ce își are originea în regiunea Balcanilor a furat pînă în prezent peste 100 de milioane dolari pe tot cuprinsul ***Statelor Unite,*** în vreme ce autoritățile americane sînt frustrate de eșecurile înregistrate în eforturile de a pune capăt acestui fenomen, relevă un raportaj difuzat luni de ***televiziunea Fox.*** În acest reportaj televizat, care urmează să fie difuzat la ***New York*** săptămîna aceasta, se precizează că ***Biroul Federal de Investigații*** (FBI) a format anul trecut o echipă specială de combatere a criminalilor balcanici, organizați în ceea ce poliția americană denumește ***YACS,*** un grup a cărui titulatură provine din inițialele cuvintelor iugoslavi, albanezi, croați și sîrbi. Șeful FBI-ului din New York, ***James Kallstrom,*** a declarat: ***"Este o problemă națională. Grupul acționează pe tot cuprinsul țării, iar dacă problema va fi tratată din perspectiva unei conspirații criminale, nu va trece mult pînă va putea fi observat un real impact al luptei împotriva acesteia".*** Reportajul televizat mai precizează că majoritatea membrilor YACS sînt musulmani refugiați din Bosnia, care, spre deosebire de alți criminali, luptă pentru o cauză, și anume aceea a recapturării terenurilor pierdute de musulmani în favoarea sîrbilor. Începînd cu 1991, grupul este responsabil pentru 500 de spargeri, în 22 de state, în cursul cărora s-au furat peste 100 de milioane dolari, în principal de la supermagazine, centre comerciale, mașini automate pentru plăți bancare în numerar și magazine de bijuterii. Potrivit unor rapoarte ale serviciilor de informații interne și externe ale SUA, o parte din acești bani este trimisă în conflictul din Balcani, sumele fiind folosite pentru achiziționarea de armament.

Datorită confruntărilor de la Kremlin

"Rusia nu are nici o linie politică față de NATO"

■ *este părerea ministrului de Externe al Rusiei, Andrei Kozîrev*

Ministrul de Externe al Rusiei, Andrei Kozîrev **(foto)**, a declarat, luni seara, în cadrul unui interviu acordat postului de radio ***"Echo Moskvi",*** că Rusia nu are, la această oră, nici o politică clară în ceea ce privește raporturile sale cu NATO. ***"Rusia nu s-a putut decide, încă, dacă să coopereze cu NATO sau să se confrunte cu aceasta, ceea ce face ca, pentru moment, să nu aibe o politică în această problemă", a declarat Kozîrev. "Eu sînt împotriva confruntării, în vreme ce alții sînt pentru confruntare și aceasta face să nu avem nici o linie politică față de NATO",*** a adăugat șeful diplomației ruse. Legat de această situație, el a afirmat că, mai devreme sau mai tîrziu, președintele ***Elțîn*** va trebui să se implice, jucînd rolul unui arbitru, pentru a clarifica problema. Demnitarul rus a adus critici voalate și ***ministrului Apărării, Pavel Graciov,*** care s-ar implica în acțiuni de politică externă peste capul Ministerului de Externe și fără a-l consulta.

După arestarea celor doi foști președinți

Liderului partidului de guvernămînt din Coreea de Sud a demisionat

■ *este posibil ca președinții companiilor Daewoo, Samsung și Dong Ah să fie acuzați de mituirea lui Roh Tae-woo*

Președintele Partidului Liberal Democratic sud-coreean (DLP), Kim Yoon-hwan, și-a prezentat, marți, demisia, ca urmare a arestării a doi foști președinți ai statului. Liderul formațiunii politice de guvernămînt i-a declarat actualului președinte sud-coreean, ***Kim Young-sam,*** că dorește să demisioneze. Afirmația a fost făcută la o întîlnire pe care cei doi au avut-o în după-amiaza zilei de marți. Un oficial al partidului declarase, anterior, că mai mulți membri ai DLP se întîlniseră pentru a purta discuții referitoare la strategia formațiunii politice în noile condiții. Președintele partidului majoritar se află în strînsă asociere cu ***Roh Tae-woo*** și ***Chun Doo-hwan,*** ex-liderii arestați pentru implicarea în afaceri de corupție și, respectiv, în reprimarea sîngeroasă a unei revolte populare, în 1980. Analiștii politici au prezis că pozițiile celor apropiați foștilor șefi de stat vor fi grav afectate în situația actuală. Partidul de guvernămînt s-a înființat în 1990, cînd ***Partidul Democratic al Dreptății*** a fuzionat cu două grupări de opoziție, una condusă de Kim Young-sam, iar cealaltă de Kim Jong-pil. Kim Jong-pil a fost șef al partidului pînă la începutul acestui an, cînd a demisionat pentru a-și alcătui propria sa formațiune politică, ***Uniunea Liberalilor Democrați.*** Conform unui comunicat de presă al Procuraturii din Seul, președinții companiilor sud-coreene ***Daewoo, Samsung*** și ***Dong Ah*** vor fi puși sub acuzare pentru mituirea ex-președintelui Roh Tae-woo. Acestuia îi vor fi confiscate toate bunurile, după punerea sa sub acuzare pentru luare de mită. Fostul șef al statului a primit 369 de milioane de dolari de la mai multe corporații din Coreea de Sud, în schimbul facilitării unor contracte avantajoase în sectorul public.

AVATTI industries
execută
□ Pereți despărțitori
■ Tavane suspendate
■ Tavane casetate TECHOS
■ Tencuieli uscate
ASISTENȚĂ TEHNICĂ GRATUITĂ!
EXECUȚIE RAPIDĂ!
PREȚURI AVANTAJOASE!
Iași, str. Tătărași 60-62, tel. 032/270647; fax: 032/174054

FRESCO®
MADE ÎN ITALY
str. Aleea Rozelor nr. 8,
sc. B, et. 2, ap. 12
Tel./Fax: 032 - 132607

vă oferă
vitrine și lăzi frigorifice
pe care vă invită să le admirați la magazinele
NEST, *7B, Hala Centrală, Moldova, S.C.T. Moldova, Capitol Pres, Unic și Pescăruș.*
OFERTA NOASTRĂ ÎNGHEAȚĂ ORICE CONCURENȚĂ!

CATALOGUL
PAGINI GALBENE
MAI SÎNT DOAR 10 ZILE !!!
Pentru județul Iași, ultima zi în care mai puteți comanda un spațiu de publicitate este
VINERI, 15 DECEMBRIE 1995
NOU! Înscrierea tuturor societăților se face GRATUIT!
NOU! Toate datele publicate sînt verificate pe teren de către operatori specializați.
Amănunte suplimentare la sediul nostru din Hotel UNIREA, camera 1104, tel. 214120.
PAGINI GALBENE 1996 O PUBLICAȚIE CARE SE VA AFLA UN AN DE ZILE ÎN ATENȚIA TUTUROR!

MIERCURI
6 decembrie 1995
Inclus în nr. 290 (1349)

monitorul Sport

SECȚIUNEA B
SPORT,
PUBLICITATE,
DIVERTISMENT

Liga Campionilor - etapa a VI-a

Pentru onoare și pentru bani

■ *în cazul în care condițiile meteorologice vor permite, meciul Steaua - Juventus va începe la ora 21.30 și va fi transmis de TVR* ■ *astăzi vor fi cunoscute toate echipele calificate în sferturile de finală*

Astăzi se vor disputa meciurile ultimei etape din Liga Campionilor la fotbal, meciuri care vor decide echipele calificate în faza sferturilor de finală. Deja 5 dintre acestea - Panathinaikos, Spartak Moscova, Juventus, Borussia Dortmund și Ajax - se cunosc, lor urmînd să li se alăture, probabil, FC Nantes, Legia Varșovia și Real Madrid.

Stadionul "Ghencea" din Capitală va găzdui ultimul meci oficial al acestui sezon, în care Steaua va întîlni pe celebra Juventus Torino, campioana Italiei. Partida va începe la ora 21.30 și va fi transmisă în direct de TVR 1. Va arbitra o brigadă din Austria, cu Gerd Grabher la centru. Jucătorii lui Tiți Dumitriu au pierdut orice șansă de calificare în primăvara europeană, în timp ce Juventus și-a adjudecat deja primul loc în grupă. Cu toate acestea, se anunță un meci disputat, steliștii încercînd să mai șteargă din impresia proastă lăsată la Torino și neuitînd că sînt în joc cîteva sute de mii de dolari...

Echipele probabile pentru meciul de astă seară:

Juventus Torino, una dintre principalele favorite ale Ligii Campionilor

Steaua: Stelea - Csik, Dobos, Prodan, Pîrvu - Răducan, Gîlcă, Militaru, Ad. Ilie (Bucur)* - Vlădoiu, Roșu.

Juventus: Rampulla - Porrini, Vierchowod, Carrera, Ferrara (Pesotto) - Jugovic, Conte, Marocchi, Sorin - Vialli, Padovano.

După cum se poate observa, din echipa noastră va lipsi Lăcătuș (pentru cumul de cartonașe) și - posibil - Adrian Ilie (incomplet refăcut). Antrenorul Marcello Lippi va folosi în întîlnirea de pe stadionul din Ghencea o echipă cu mai puține vedete și mai multe rezerve, menajînd "VIP"-urile torineze pentru mult mai importantul meci cu Sampdoria de duminică, din campionat. "Bătrîna Doamnă" va începe disputa cu atacantul Michele Padovano, mijlocașii Vladimir Jugovic, Antonio Conte, Giancarlo Marocchi, argentinianul Juan Sorin și portarul de rezervă Michelangelo Rampulla. Vor lipsi, însă, Peruzzi, Torricelli, Deschamps, Sousa, Del Piero și Ravanelli.

Tot în această seară, în grupa C se mai dispută partida Borussia Dortmund - Glasgow Rangers, ce va putea fi urmărită în direct pe canalul RTL. Înaintea acestor meciuri clasamentul grupei se prezintă astfel:

1. Juventus	5	4	0	1	15-4	12
2. Borussia	5	2	2	1	6-6	8
3. Steaua	5	1	2	2	2-5	5
4. Rangers	5	0	2	3	4-12	2

Programul celorlalte meciuri:

Grupa A: FC Nantes - Panathinaikos (poate fi urmărit pe canalul TF 1), Aalborg - FC Porto (RTP). Clasament: 1. Panathinaikos 10 p (+4) 2. Nantes 8 p (+2) 3. Porto 6 p (+1) 4. Aalborg 3 p.

Grupa B: Legia Varșovia - Spartak Moscova (TV Ostankino), Blackburn Rovers - Rosenborg. Clasament: 1. Spartak 15 p 2. Legia 7 p (-2) 3. Rosenborg 6 p (-2) 4. Blackburn 1 p.

Grupa D: Ajax Amsterdam - Ferencvaros Budapesta; Grasshopper Zürich - Real Madrid (TVE). Clasament: 1. Ajax 13 p 2. Real 7 p (+4) 3. Ferencvaros 5 p (-6) 4. Grasshopper 2 p. **(Ion C. TEODOR)**

PANORAMIC

Campionatul Mondial de handbal feminin

Romîncele au debutat cu dreptul

Ieri s-a dat startul în cea de-a XII-a ediție a Campionatului Mondial de handbal feminin. În meciul disputat la Neustadt (Austria), contînd pentru grupa B, reprezentativa României a dispus cu 27-22 (16-8) de echipa Slovaciei. Jucătoarele noastre au făcut un joc foarte bun în prima repriză, conducînd în permanență pe tabela de marcaj: 4-1 în min. 5, 7-3 în min. 14, 11-5 în min. 20, 14-7 în min. 24. Din păcate, după pauză, romîncele s-au relaxat prematur, permițînd adversarelor să se apropie la 4 goluri în min. 52: 22-18. Diferența de valoare dintre cele două echipe a făcut, însă, imposibilă o eventuală răsturnare de scor, elevele antrenorilor Gheorghe Ionescu și Mircea Anton obținînd astfel o victorie de bun augur. Cele mai bune jucătoare de pe teren au fost ex-ieșeanca Valentina Cozma, Mariana Tîrcă și Carmen Petca, respectiv Andreea Salatova și Zuzana Prekopova. Următorul meci al echipei noastre este programat mîine, de la ora 18.30, împotriva Cehiei. **(I.C.T.)**

Unic în istoria fotbalului

Clubul Wimbledon vrea să se mute în Irlanda!

Clubul englez de primă ligă, Wimbledon, dorește să își mute cartierul general la Dublin. "Nu avem obiecții, dacă cei de la Wimbledon vor veni cu o propunere concretă" a declarat directorul executiv al "Premier League", Rick Parry. "Este singura noastră șansă de supraviețuire" a spus și managerul echipei, Joe Kinnear. Dacă mutarea se va produce, formația își va schimba denumirea în Dublin City, urmînd să își dispute partidele de pe teren propriu în capitala Irlandei, pe un stadion cu 70.000 de locuri. Wimbledon este singura echipă din elita fotbalului englez care nu posedă o arenă proprie. Ea își susține meciurile de "acasă" pe stadionul echipei Crystal Palace, "Selhurst Park". Această situație durează de patru ani, de cînd cei de la Wimbledon au fost nevoiți să abandoneze terenul "Plough Lane", aflat în stare avansată de deteriorare.

Il calcio

Un nou antrenor la Bari

După plecarea lui Beppe Materrazi de la AS Bari (locul 16 în Serie A), postul de antrenor al echipei a fost ocupat de Eugenio Fascetti. După ultimul meci din campionat (1-3 cu Sampdoria, acasă) Materrazi nu și-a mai făcut iluzii și le-a spus jucătorilor: "Nu există continuitate în joc, fiecare face după cum îl taie capul; Sînt sigur că există o singură explicație: vreți plecare mea, alt alibi nu aveți". Fascetti (57 de ani) fostul antrenor al formației Lazio din Roma, va încerca o redresare a echipei, aflată în cădere liberă în primul eșalon fotbalistic din Peninsulă.

Neglijența se plătește

Autorii tragediei de la Nagpur au fost arestați

Patru persoane au fost arestate sub acuzația de neglijență criminală, după ce un zid al unui stadion s-a prăbușit la meciul de cricket dintre India și Noua Zeelandă. Prabhakar Mundale și Gopal Kelkar, președintele și, respectiv, secretarul general al "Vidarbha Cricket Association", împreună cu Anand Godse, arhitectul stadionului, și Srinivas Vernekar, constructorul arenei, au fost arestați luni, dar eliberați în aceeași zi în schimbul unei cauțiuni de cîte 57 de dolari. Pe 26 noiembrie, nouă persoane și-au pierdut viața și alte cîteva zeci au fost rănite în timpul prăbușirii unei părți a tribunei, în momentul în care spectatorii se pregăteau să părăsească arena. Meciul a continuat, în ciuda acestui dezastru.

Analiza ciclismului ieșean

Costul unei biciclete performante depășește lejer bugetul pe un an!

Luni, în sediul clubului CSM, a avut loc prima ședință de analiză a anului competițional 1995, cu secția ciclism, sport care în țară la noi este de-a dreptul vitregit de soartă, atît federația de specialitate cît și presa sportivă acordîndu-i o atenție insignifiantă. Da, ați înțeles bine, însăși Federația Română de Ciclism nu se ocupă de ograda sa, lăsînd-o la voia soartei. Cu toate acestea, ședința de analiză n-a fost nicidecum una de etalare a necazurilor, ci dimpotrivă s-au subliniat creșterile valorice ale sportivilor ieșeni, din care se disting Paul Tehuțu și George Prisecaru (din nucleul de bază mai fac parte: Dorin Rusu, Cătălin Cosma, Florin Saveliu și Ciprian Vorniceanu). Cu un lot mai mult decît anemic (la ora actuală frecventează antrenamentele cinci sportivi cu relativă experiență), cauzat în primul rînd de materialul rulant limitat, dar mai ales de un buget minuscul (5,8 miloane lei, care include veniturile proprii și ajutorul DJTS), antrenorul Mihai Hrisoveni pare a fi făcut miracole reușind în aceste condiții să cucerească prin elevii săi două medalii de argint la Campionatele Naționale. Performerul de excepție (căruia unu sponsor nu i-ar prinde rău) este Paul Tehuțu, sportiv care s-a comportat exemplar la cele patru competiții la care a participat anul acesta. Aproape de el, prin performanțe, s-a aflat George Prisecariu, junior II ca și colegul său, care doar ghinionul nu l-a propulsat pe primele locuri la competițiile la care a participat. Este de subliniat aici, că ieșenii preferă cățărările, avînd și un excelent traseu (și am numit urcarea de la Bucium), dar concursurile preferate de bucureșteni (cei care taie și spînzură de fapt) sînt cele de pe cîmpii.

Cum lotul actual va trece in corpore în grupa juniorilor I, antrenorul Hrisoveni a prefigurat completarea lotului cu noi copii care să învețe ABC-ul ciclismului. Din păcate, concursurile sînt puține, pentru că subțirimea bugetului, obligă, spre exemplu, participarea în 1996 la doar 4 din cele 12 manifestări specifice juniorilor: Cupa FRC (Ploiești 4-7 aprilie), Campionatul Național de Mare Fond (Ploiești 24-26 mai), C.N. de șosea (București 13-14 iulie) și C.N. de semifond și contratimp pe munte (Cîmpulung 26-28 iulie). Referitor la subiectul concursurilor, directorul CSM, Florin Popovici, a precizat că va cere federației să schimbe regulamentul competițiilor de mare fond, care la ora actuală acumulează punctele din absolut toate cursele programate, propunînd contabilizarea, spre exemplu, doar a celor mai bune trei rezultate, dînd astfel șanse la medalii și cluburilor mai sărace care nu pot participa din motive pecuniare la toate concursurile. De asemenea, s-a precizat că politica CSM este de a "aronda" secțiile societăților comerciale dispuse către sponsorizare, cu speranța rezolvării problemelor create de cronicitatea lipsei banilor. **(Silviu HOROBEȚ)**

O constantă a strategiei CF Politehnica Iasi

Disprețul față de presă

"Decît ziarist la Iași, mai bine sîrb în Bosnia", scria după prima etapă a campionatului un talentat condeier din Capitală. Și dreptatea acestor cuvinte s-a dovedit pe parcursul derulării etapelor, cînd organizarea partidelor și accesul presei la informații a lăsat mult de dorit. Dar bucureștenii vin la Iași, văd meciul, se urcă în tren și pleacă, pe cînd ziariștii ieșeni trebuie să se lupte vîrtos zi de zi, în această junglă, pentru necesarele informații. Aspru criticat ori de cîte ori ai tupeul să critici neajunsurile echipei, nu ai altă soluție decît să mergi mai departe. Chiar dacă, de exemplu, devii "cobaiul" fostului președinte Nichita, care te anunță cu zîmbetul pe buze că la sfîrșitul unei ședințe a Biroului Executiv nu a declarat nimic presei pentru a verifica scurgerea de informații. Mai rău ca la Gestapo!

Odată cu schimbările la vîrf, am crezut într-o revenire la normalitatea relațiilor cu mass-media, dar amarnic ne-am mai înșelat... La București, a trebuit să aflu din tabăra stelistă că jucătorii vizați de a fi împrumutați la Poli sînt Mitu și Mozacu, pentru că atît noul cît și vechiul președinte al clubului ieșean (d-nii Olteanu și Nichita) nu știau nimic de așa ceva !?

Dar, ce s-a întîmplat luni seara a întrecut orice limită. Anunțata conferință de presă de după ședința Biroului Executiv trebuia să se desfășoare la sediul clubului, la ora 17,30. Ajuns la locul cu pricina cu o oră înainte, am dat de un afiș cît toate zilele care anunța că ședința are loc la vila de cantonament! Din naivitate, am luat anunțul în serios și singurul lucru descoperit la vilă a fost că sînt bun de... fugă, cîțiva cîini furioși de deranj vrînd cu orice chip să-și demonstreze afinitățile față de pantalonii mei. După aceea, a fost floare la ureche să colind Iașul, împreună cu secretarul Consiliului Județean Ion Serbina și cu alți trei colegi de breaslă, pentru a descoperi eventualul bunker în care se ascund cei ce trebuiau să hotărască cine va antrena echipa. Bunker, ce s-a dovedit un veritabil "cal troian", fețele alergice la presă fiind adunate la sediul TVR Iași. Astfel am aflat noi cam ce s-a hotărît la ședință...

Dacă așa sînt tratați ziariștii, aunci ce pretenții să mai avem noi ca jucătorii să aibă încredere în conducătorii lor? Oare nu la fel sînt și ei tratați? Și atunci, de unde să apară rezultatele?

Cum este posibil ca să arunci milioane pe gîrla Ialomiței, pentru un jucător pe care, după o jumătate de an să-l scoți din lot? Cum e posibil ca de fiecare dată cînd sînt probleme cu disciplina, oalele să se spargă în capul lui Dănilă? Și cum mai poate lucra omul acesta într-un stress continuu? Mai sînt multe întrebări fără răspuns...

Singura noastră speranță rămîne ca Narcis Ciocîrlan să devină peste noapte un al doilea Dembrovschi. Altfel,

Directorul TVR Iași, Grigore Ilisei, gazdă de taină pentru conducerea CF Politehnica

trebuie să ne gîndim serios la viitoarele matinee... **(Ovidiu MINEA)**

P.S. Jucătorul Constantin Tiron, care a jucat un timp în Campionatul Republicii Moldova, a revenit acasă și se pregătește cu echipa din Copou.

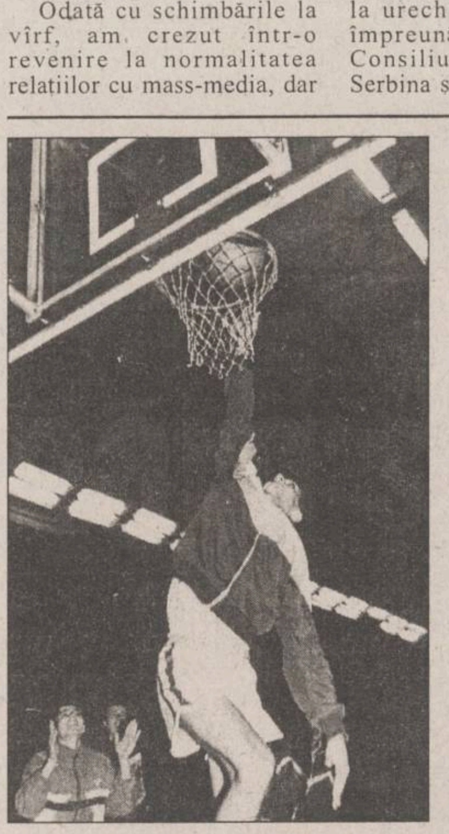

Baschet masculin, Campionatul Moldovei

Așteptînd turneul de la Iași

■ *Politehnica Iași - Basco Bălți 94-76 (44-36)*

Al doilea meci susținut de baschetbaliștii ieșeni în compania echipei Basco Bălți a fost deasemenea fără istoric, ei reușind să învingă cu 94-76. Intrată în teren în formula: Șestopal, Baciu, Lupu, Anghel și Bucureșteanu, Politehnica Iași preia ostilitățile, astfel că în min. 6 scorul era 12-7. Jucătorii din Bălți revin puternic și după 20-16 în min. 9, reușesc să egaleze la 20 în min. 11. Urmează un coș de trei puncte a lui Baciu, dar pe două atacuri succesive ale oaspeților scorul devine 23-24. Pe atacul următor Șestopal înscrie 2 puncte, de aici încolo ieșenii preluînd conducerea pînă la final. În min. 17 cel mai bun jucător al oaspeților, Miciconschi, faultează după care are o ieșire necontrolată, fiind penalizat cu fault tehnic. La pauză tabela de marcaj arată 44-36. În repriza a doua, moldovenii mențin o diferență minimă pe tabelă: min. 7, 57-50 și chiar 57-55 un minut mai tîrziu. Echilibrul s-a rupt în minutul 11 cînd Miciconschi a părăsit terenul pentru acumularea a cinci greșeli personale, la scorul 68-59. Pînă la final ieșenii au jucat la spectacol, dorind să depășească bariera celor 100 de puncte. Deliciul publicului la constituit slam -dunk-ul lui Bucureșteanu din ultimele minute. Comparativ cu primul meci, antrenorul Petre Măgureanu nu a mai putut folosi rezervele ca pe o a doua echipă, ci doar intercalate printre titulari.

Marcatori: Baciu 18(3X3), Șestopal 16(1X3), Bucureșteanu 16, Lupu 15(4X3), Georgescu 13, Gheorghiu 9(1X3), Anghel 4, Murgoci 2, Vrînceanu 1 pentru Politehnica Iasi, respectiv Miciconschi 28, Gorohov 16(3X3), Cuznețov 15, Fedosenko 8(1X3), Țentin 5, Ceasți 2, Podgurschi 2 pentru Basco Bălți.

Au condus bine I. Savin și I. Harhas ambii din Iasi. **(Lucian MINUȚ)**

Deși a venit iarna

În Moldova se mai joacă tenis de cîmp

La sfîrșitul săptămînii trecute, la Tg. Neamț, a avut loc un concurs de tenis pentru copii, cu participarea unor tinere rachete din Constanța, Brașov, Suceava, Bacău, Iași și Tg. Neamț. Sportivii ieșeni de la CSS Unirea (antrenor: Gabriela Prisecaru) au obținut rezultate remarcabile. Astfel, Alina Nica a cîștigat concursul la categoriile 11-12 ani și 13-14 ani, la fel ca și Daniel Cozmin, la aceleași categorii ale băieților. La fete, 8-10 ani, Mădălina Farcaș s-a clasat pe locul II, iar Andra Florea, pe locul IV. Merită remarcat și locul IV obținut de Cosmin Cotet (11-12 ani), sportiv de la acelasi club, pregătit de Vasile Chihaia. Cîștigătorii concursului (înscris în calendarul oficial național) au fost premiați cu 30.000 lei.

Următorul concurs va avea loc la Iași, la 18 decembrie și va fi dotat cu "Cupa Unirii".

Fotbal, Divizia C, etapa a XVIII-a

Din nou presiuni

Rezultate: Gloria Boureni - Unirea Mircești 5-1; Unirea Valea Seacă -Tepro Iasi 3-0 (neprezentare); F.C. Viitorul 94 Hîrlău-Metalul Pd. Iloaie 5-1; Siretul Pașcani - Unirea Ruginoasa 3-3; Foresta Ciurea - Gloria Bălțați 7-1; Olimpia Popricani - Progresul Citadin Iasi 0-3; Mobila Iași - Victoria Belcești 8-0; Voința Mogoșesti - Moldova Cristești 2-1 Meciul Voința Moțca - F.C. Viitorul Tg. Frumos v-a fi omologat 0-3 pentru echipa oaspete deoarece, în min. 60 de joc, brigada de arbitri a fost obligată să anuleze un gol, conducînd jocul sub presiune pînă la sfîrșit.

Clasamentul: 1. F.C. Viitorul Tg. Frumos 43p; 2. F.C. Viitorul 94 Hîrlău 41p; 3. Metalul Pd. Iloaie 41p; 4. Tepro Iași 33p.

Din etapa a XIX-a (10.12.1995) merită urmărită partida: Progresul Citadin Iași-Foresta Ciurea. **(L.M.)**

SOCIETATE COMERCIALĂ
FRAROM IAȘI S.R.L.
tel./fax 112122
112180
Prin magazinele din: B-dul Independenței nr. 11-13
Alexandru cel Bun bloc H6
OFERTĂ SPECIALĂ
✓ Calorifere ✓ Aeroterme
✓ Convectoare ✓ Case de bani
✓ TV ROYAL ✓ TV GOLDSTAR
✓ Toată gama de aparatură electrocasnică
CELE MAI MICI PREȚURI DIN IAȘI!
VĂ AȘTEPTĂM!
Magazinele noastre sînt deschise între 9,oo-18,oo.
NU PIERDEȚI OCAZIA!

Studentule românesc și căminist ...

...VREI SĂ CÎȘTIGI O BURSĂ MUNCIND FĂRĂ SĂ TRANSPIRI ?
Hai și vinde BOMBA de CAUCIUC la colegii matali.
Relații la sediul redacției Monitorul, Smîrdan 5, cam. 6, între orele 16-20.00

CETĂȚENI !
în curînd va apărea
Flacăra Iașului
ziar județean de informații, note și comentarii
Flacăra Iașului
ziarul care stă de vorbă cu oamenii !

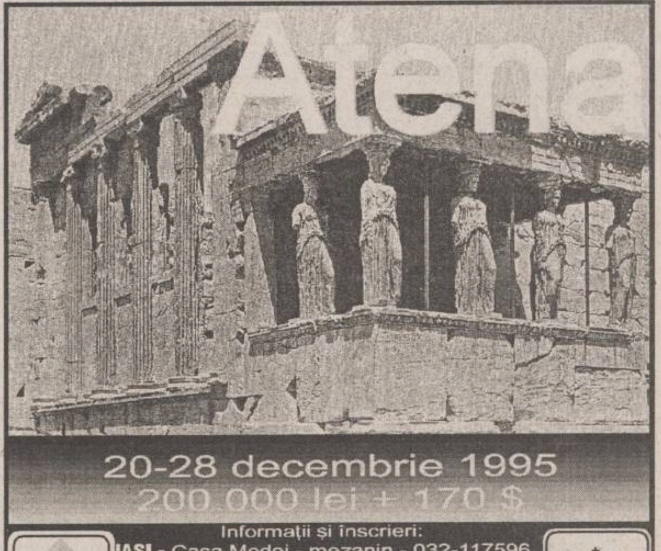

20-28 decembrie 1995
200.000 lei + 170 $
Informații și înscrieri:
IAȘI - Casa Modei - mezanin - 032-117596
TÎRGU FRUMOS - Telefon 032-712408
PIATRA NEAMȚ - 033-233257
SUCEAVA - 030-225482
BACAU - 034-176537
net
KLM AGENT

AGENDA OMULUI DE AFACERI

CHALLENGER

vinde:
Copiator NASHUA 5120 A3,
20 copii/minut,
preț copie - 9 LEI.
PREȚ 2.300.000 LEI !!!
Tel. 032/211617, 117981 FAX 032/211617

LOG SOFT SRL

desface prin **Magazinul SUNSHINE:**

- componente electronice și aparatură import Germania
- proiectoare, lămpi și becuri cu halogen
- transformatoare toroidale produse de SC PETRA SRL
- faxuri și copiatoare
- consumabile

str. Anastasie Panu 2A, tel. 032/211130, fax: 032/137766

TOP SUN SRL

vinde en gros la prețuri fără concurență

- vopsea păr Loncolor • dizolvant lac unghii • soluție permanent la rece
- produse COLGATE-PALMOLIVE și FARMEC Cluj
- produse cosmetice import "La femme" și Collection 2000 Anglia
- deodorante DENIM, IMPULSE, REXONA, FA, 8x4
- șampoane • rujuri • lacuri unghii • pudre • fixative etc...

Ștr. Păcurari nr. 156 B. Tel. 032/213482

BERTO IMPEX SRL

- ➢ **sisteme de alarmă contra efracției și incendiului (instalare gratuită)**
- ➢ **sisteme de supraveghere video și video-interfoane**
- ➢ **sisteme de alarmă auto - autorizate DAEWOO**
- ➢ **centrale telefonice, telefoane, faxuri**

SIEMENS - PHILIPS

Iași, Hotel TRAIAN, cam. 402; tel./fax: 032-211114

LACHI & Co

vinde en gros

- vin la litru, vin spumos, vin la 3/4 l • 12 sortimente lichior, secărică, cognac, vodcă, rom, vodcă, rom, rachiu, alcool rafinat
- bere, adaos comercial 2% • băuturi răcoritoare
- detergent
- șampanie • zahăr (Roman)
- produse zaharoase (Roman), cu un adaos comercial de 0%.

Transport gratuit!

✓ Șos. Bîrnova nr. 4 (lîngă Restaurantul "Trei Sarmale"). Tel. 032/131917
✓ în spatele alimentarei din cartierul Mircea cel Bătrîn

MOLDROM SA

import - export
materii prime, laminate din oțel
și materiale de construcții

Str. Tătărași nr. 57, tel./fax 173025, 172799, 270499
Contact: Constantin Badea, Director executiv

TOFAN GRUP SA
Filiala Iași

comercializează
anvelope și camere auto

Str. Ghica Vodă 1B (demisol), tel. 114782
Contact: Cornel Arcip, Director

EUROBIT SRL

CALCULATOARE
IMPRIMANTE
PROGRAME CONTABILITATE
ACUM *ȘI ÎN* RATE

Str. Anastasie Panu 36, bl. 1B,
tel. 032/211494, 214010, tel./fax 211494

INTERELECTRIC SA

- distribuitor autorizat MITA
- birotică • mobilier birou • papetărie • consumabile
- fax-uri, centrale, telefoane PANASONIC
- centrale telefonice KAREL, TELESIS • accesorii telefonice
- instalații aer condiționat White Westinghouse
- case de marcat ELKA, cîntare electronice
- electrocasnice Philips
- service la produsele electronice

Str. Elena Doamna 24, tel. 112004, 210030, 210031, fax 112366
Contact: Simon Iancu, Director

ROTHERM SRL

oferă și instalează echipamente pentru încălzire centrală și condiționarea aerului, import Italia si Franta, reprezentant al firmelor:

RADIANT - microcentrale și cazane de încălzire (gaz metan și motorină)
- arzătoare (gaz metan, motorină și CLU)

CIAT - unități de ventilație, climatizare și tratarea aerului, schimbătoare de căldură cu plăci

Service în garanție și post garanție.

PREȚURI MINIME PENTRU UN CONFORT MAXIM !

Tel./Fax: 032/175105

SC VIBLANC SA

vinde

- Frigidere "Arctic":
  - 240 l = 580.000 lei
  - 180 l = 500.000 lei
  - 140 l = 425.000 lei
- Congelatoare "Arctic":
  - 210 l = 775.000 lei
  - 160 l = 690.000 lei
  - 120 l = 545.000 lei
- Aragaze Satu - Mare
  - 4 ochiuri - 300.000 lei
  - 5 ochiuri - 395.000 lei
- Combine frigorifice - 230 l = 745.000 lei
- Lăzi frigorifice "Arctic" - 113 l = 550.000 lei

Produsele au garanție 12 luni.

Tel. 032/14.22.89; 032/14.80.19

CRISS GROUP SRL

vinde en gross

- băuturi: vodcă: PERFECT, FIRIZA, SATRA, CLUB 22
  rom: PIRAT, COMOARA
  lichioruri (15 sortimente)
- țigări • paste făinoase • dulciuri
- conserve: carne, pește • margarină
- produse cosmetice • detergenți

Bd. Poitiers 14, Centrul comercial Euromarket, tel. 251759

GHEZACO SRL

vinde din stoc și la comandă:

- rulmenți, cuzineți, curele pentru autovehicole și întreaga gamă de mașini agricole
- piese auto DACIA import

Str. Eternitatea nr. 35, telefon 174381

RUEDAS SRL
PIESE AUTO IMPORT

din stoc și la comandă

OFERTĂ SPECIALĂ DE IARNĂ:

- bujii, bujii incandescente, filtre motorină și ulei
- cauciucuri, baterii, antigel import, curele

Ieftin și bun!

Str. Armeană 5, tel. 032/112239

SIMONA SNC

OFERĂ EN GROS

- Vinuri 1/1 - Băbească neagră, Fetească regală, Tămîioasă Românească, Galbenă de Odobești, Vermut
- Vinuri spumante - Haret, Afrodita, Perla Vrancei, Bucium, Vincon-șampanie
- Vodcă, Rom, Lichior, Alcool sanitar și rafinat, Cognac, Secărică, Rachiu 1 bere Zimbru 1/2, 1/1 - tip Pils, Moldova
- Zahăr, orez • dulciuri, cafea, alune, conserve
- Țigări - Carpati, LM, Assos

Depozit: Str. Milcov 2 (Piața Al. cel Bun, Pasaj cale ferată)
Tel. **032/251553**, Program: 8-22 (inclusiv sîmbăta și duminica)

CABINET OBSTETRICĂ-GINECOLOGIE
Viața medicală

- asigură consultații de obstetrică-ginecologie
- tratamente • mici intervenții (chiuretaje)
- analize • sexologie

Podu Roș, str. Țutora 4, sc. E, ap. 1, tel. 122034.
Program: zilnic 13,00-19,00, sîmbătă 9,00-17,00.
Contact: Dr. Alexandra Ovănescu, Dr. Masheh Osama

ALFA CIVIC

distribuie
scule, dispozitive, unelte, accesorii
BOSCH, MAKITA, METABO, STAYER,
FELISATTI, FIAC, P.G.M., AQUAPOMPE

Tel. 032 / 137613

ELECTRIC PULS SRL

oferă prin magazinul TELE-TEK
deschis în str. Sf. Lazăr,
o gamă largă de
CARCASE TEKO
componente și subansamble electronice,
sisteme de alarmă auto și pentru imobile etc.

Telefon 230059

NATIONAL PROTGUARD
Filiala Iași

servicii de pază și protecție

Hotel Unirea, camera 1204, tel. 117105, 211463
Contact: Iulian Florea, Director economic

COMITEL SRL

oferă și instalează
echipamente PANASONIC
centrale telefonice, telefaxuri,
audio-video
instalații pentru aer condiționat

Iași - Bd. Copou nr. 3, parter - cam. 2
Tel. 032-250615; 213375

IRSIDO SRL

vă oferă en gros

- rechizite de birou (biblioratfuri, caiete mecanice, mape, dosare, capsatoare, perforatoare, seturi de birou) produse ESSELTE - Franța
- articole de scris (pixuri, pixuri ceramice, stilouri, creioane mecanice, evidențiatoare, markere), produse SCHNEIDER - Germania și MICRO - Corea
- hîrtie xerox, hîrtie calc, indigouri

Str. Toma Cozma nr. 7A, tel. 144255

LIVIUS

- *Calculatoare SALIENT (garanție 3 ani)*
- *Imprimante (ace/jet/laser/color)*
- *Plottere și cutter-plottere ROLAND*
- *Programe de contabilitate CIEL*
- *JURIST-PC: colecție de legi*

str. Fătu 1A, tel/fax:032/11.22.21

PETRA SRL

societate mixtă româno-germană

- transformatoare toroidale de rețea în gama 15VA - 5000 VA
- rebobinări motoare și transformatoare electrice
- acționări electrice și automatizări
- lămpi și becuri cu halogen 20, 50 W
- proiectoare și becuri cu halogen 100(150)W, 300(500)W
- reclame luminoase
- componente electonice și aparatură, import Germania

str. Împăcării nr. 27, tel. 125808, fax 221281

ABES MED SRL

comercializează

- băuturi: vodcă: PERFECT
  produse VALCO - Baia Mare
  lichioruri
  sucuri
- țigări • paste făinoase • dulciuri
- conserve • margarină • hîrtie igienică
- produse cosmetice • detergenti

Bd. Poitiers 14, Centrul comercial Euromarket

VÎNZĂRI

Vindem hîrtie ziar neutilizată în procesul de producție, ce poate fi folosită ca ambalaj. Preț 910 lei/kg. Rel. la tel. 230060.

Oferim hîrtie ambalaj uz general și hîrtie ambalaj specială (pentru preparate și carne).

Tel. 116864, 116370.

■ Vînd cupoane nominative, preț negociabil. Telefon 033/723018. (637609)

■ Vînd orgă "Vermona" cu "2 manuale"; preț negociabil. Telefon 127537; zilnic după ora 16,00. (827230)

■ Vînd haină lungă de nutrie, de damă. Preț negociabil. Telefon 033/726622. (637601)

■ Vînd vin natural roșu, calitate extra, preț negociabil. Telefon 156413. (827283)

■ Vînd palton damă, nou, mărimea 48-50, lînă 100%; preț avantajos. Telefon 159177.

■ Vînd pui foxterrier. Telefon 141734; 251858. (826002)

■ AVECOOP Iași vinde un incubator, două grupuri electrogene, un boiler cu hidrofor, cărucioare metalice pentru marfă, un autocamion SRO de 5 tone cu caroserie metalică, butoaie stejar, fag și bazine polistif. Relații la telefon 135261. (826012)

AUTO MOTO

SC RUEDAS SRL, magazinul din str. Armeană nr. 5, vă oferă *PIESE AUTO IMPORT - noi.* Tel. **032/112239.**

■ Vînd Aro 243 motor BV. Telefon 121232, după ora 16,00. (824000)

CASE - TERENURI

Vînd casă bătrînească zona Tătărași, stradela Nicoriță nr. 8, suprafață de 435 mp, 2 camere + dependințe, beci, garaj nou, apă în curte, telefon, posibilități racord gaz. Preț informativ 20 milioane lei.

Pentru cei interesați relații suplimentare la tel. 157261.

Vînd *jumătate hectar* pămînt, sat Budești, com. Mogoșești. Preț informativ: *4000 lei/m²*. Tel. **232981**.

■ Vînd 3600 mp Șos. Bucium, Iași, preț negociabil, parcelabil. Relații telefon 01/6636582; 01/6864584. (822970)

■ Vînd teren construibil, Păcurari. Telefon 223659. (823967)

■ Vînd casă, Tulcea, zonă centrală, trei nivele, 6 camere, două băi, trei holuri, balcon, terasă, scări interioare. Telefon 040515979, între orele 19,00-20,00. (827266)

■ Vînd casă veche locuibilă în Bucium (vis-a-vis de Spitalul nr. 7) cu apă curentă, canalizare, gaz și 500 mp teren cu pomi și vie; 25 mii dolari, negociabil. Telefon 174396, seara. (827289)

CUMPĂRĂRI

Cumpărăm și închiriem garsoniere, apartamente, case, terenuri, spații comerciale, spații producție. Tel. 142110/106. Agenția CASTER.

Cumpăr sau închiriez pe termen lung garaj zona Fundației, Independenței, Autogară. Tel. 250559, 250699.

■ Cumpăr dolari, mărci, lire italiene. Telefon 161489. (827255)

■ Cumpăr apartament decomandat, degradat, 6-7 milioane. Telefon 111368, orele 17,00-21,00. (827296)

■ Anticar. Cumpăr cărți, inclusiv la domiciliul clientului. Telefon 174653. (596639)

ÎNCHIRIERI

CAUT SĂ ÎNCHIRIEZ APARTAMENT CU DOUĂ CAMERE, DECOMANDAT, SEMI(MOBILAT), EXCLUS ZONELE: DACIA, BULARGA, NICOLINA, ALEXANDRU, DANCU, GALATA, MIRCEA cel BĂTRÎN. RELAȚII LA TELEFON *214120*, ZILNIC ÎNTRE ORELE 8⁰⁰-18⁰⁰.

SCHIMBURI

■ Schimb apartament 2 camere, Tulcea, zonă centrală, cu similar Iași. Telefon 040516452, între orele 20,00-21,00. (827263)

■ Bucuresti, apartament 3 camere, proprietate, et. 3 (din 9), Lujerului, schimb cu Iași, central, semicentral. Telefon 250425. (827273)

■ Închiriez apartament mobilat 2 camere, zona Podu Roș, plata în valută. Telefon 130561, 230014.

DECESE

Cu adîncă durere în suflet fiica Roxana și ginerele Liviu anunță încetarea din viață a celui care a fost

FLOREA ADRIAN

Lacrimi și flori pe tristul său mormînt. Dumnezeu să-l ierte.

Salariații, colegii și prietenii de la Unitatea Centrală - Filiala Rețele Electrice Iași anunță cu tristețe trecerea în eternitate, în urma unei scurte, dar cumplite și necruțătoare suferințe, la numai 48 de ani, a distinsului tehnician principal,

FLOREA ADRIAN

om care a impresionat întotdeauna pe cei din jur cu alesele și distinsele sale însușiri umane: înalt profesionalism, ținută ireproșabilă, simț al datoriei, deosebită modestie, cinste și corectitudine în tot ce a făcut. Slujba de înmormîntarea va avea loc joi, 7 decembrie 1995, ora 12,00, la biserica cimitirului "Eternitate". Întreaga compasiune familiei îndoliate. Adio, dragul nostru Florică. Vei rămîne mereu în amintirea noastră.

CONDOLEANȚE

Colegii din cadrul SC "Alfincool" SA Iași aduc pe această cale un ultim omagiu celui care a fost un bun coleg, fost șef de secție la Fabrica de spirt Iași

RĂDULESCU GHEORGHE.

și transmit sincere condoleanțe familiei. Dumnezeu să-l odihnească în pace.

Colectivul Șantierului 9 Instalații este alături de familia Ionel Rădulescu și transmite sincere condoleanțe la trecerea în neființă a tatălui.

Colectivul clasei a IX-a E, Grup Școlar Energetic sînt alături de d-na dirigintă OLARU Ecaterina la suferința provocată de pierderea tatălui și îi transmit sincere condoleanțe.

Colegele din cadrul serviciului tehnic-energetic al FRE Iași anunță încetarea din viață a colegului lor

FLOREA ADRIAN

și transmit sincere condoleanțe rudelor îndoliate. Dumnezeu să-l ierte.

Colectivul clasei XI G de la Liceul Economic nr. 1 Iași împreună cu d-na dirigintă este alături de Ovidiu Paraschiv în aceste momente grele pricinuite de decesul tatălui și transmite sincere condoleanțe.

Colegii de la disciplina de Chimiei farmaceutică sînt alături de d-na șef de lucrări dr. Rusu Georgeta în greaua încercare prin care trece la pierderea tatălui. Sincere condoleanțe.

Cadrele didactice de la Facultatea de Farmacie transmit condoleanțe d-nei șef de lucrări dr. Rusu Georgeta și sînt alături în durerea pricinuită de pierderea tatălui.

Prietenii și colegii transmit sincerele lor condoleanțe d-lui mr. CHIABURU Eugen

Personalul UM 0452 este alături de colegul Popa Dorel în aceste momente grele pricinuite de decesul fulgerător al mamei și-i transmit pe această cale sincere condoleanțe.

Cu profundă durere Baroul de avocați Iași anunță decesul regretatul coleg, avocat

DINCĂ IOAN

transmițînd sincere condoleanțe familiei îndoliate.

Familia Chiriac Constantin este alături de familia prof. GAVRILEAN Dimitrie la pierderea suferită prin decesul tatălui și-i transmite sincere condoleanțe.

Sindicatul liber "Pediatria" - Spitalul clinic de copii "Sf. Maria" Iași este alături de d-na DEDIU Doina la greau pierdere a tatălui. Sincere condoleanțe

Familiile Pădureanu Elena și Mihăiță și Nicolaescu Ion regretă profund trecerea în neființă a celui care a fost

FLOREA ADRIAN

transmițînd familiei întreaga compasiune și sincere condoleanțe..

COMEMORĂRI

Nimic nu poate compensa durerea lăsată în urmă de dispariția prematură, cu șase luni în urmă, a celui care a fost

SIMION VASILE

sat Petrești. Noi, copiii, părinții, frații, surorile, cumnații, cumnatele și nepoții vom străbate lungul drum al cimitirului și ne vom ruga la bunul Dumnezeu toată viața să-ți lumineze veșnicia. Dumnezeu să-l odihnească în pace.

Familia, prietenii, colegii, studenții nu l-au uitat și nu-l vor uita pe neprețuitul nostru arhitect

VORONIUC DAN

care acum un an ne-a fost crunt răpit. Cu toții trimitem un gînd în infinit pentru a-l întîlni.

OFERTE SERVICII

SERVICII MEDICALE MOBILE

(asistență medicală la domiciliu; consultații medicale; prescriere de rețete în regim compensat; recomandări și investigații paraclinice; tratament de urgență; asigurarea transportului și internării în caz de necesitate)

CORPO-SAN

vă ajută!

Sunați la telefon
113130/569
zilnic, între orele 7,00-23,00.

Prin contract asigurăm asistență medicală angajaților societăților comerciale.

Transport marfă și persoane cu Break Diesel, 145 lei/km.

Telefon *129995* sau *141464*.

SUNAȚI ACUM

AGENȚIA CASTER

- tranzacții imobiliare (case, terenuri)
- intermediem vînzări, închirieri și schimburi de case, apartamente și terenuri.

Înscrierea în baza de date și reclamă (presă și radio) gratuită.
Ofertă actualizată permanent pe computer.
Pentru informații suplimentare sunați acum la tel.**142110/106** între orele 9,00-14.30 și 16.00-19.00.
Hotel Unirea, cam. **106**

COMPANIA DE TURISM NET

Excursii în:
TURCIA
12.12.1995
POLONIA
10.12.1995

Revelion '96

Borsec, Lacul Roșu, Sovata, Tușnad, Sinaia, Sîngeorz Băi, Piatra Neamț *(locuri limitate)*: 28.12.1995 - 3.01.1996

Asigurăm transport *GERMANIA* și *FRANȚA* și asistență obținere viză pentru *FRANȚA*.
Casa Modei -mezanin
Telefon **117596.**

■ Proiecte pentru autorizații de construcții, documentații pentru avize pompieri, planuri vînzare-cumpărare. Telefon 270233. (595427)

■ Emailez căzi baie și chiuvete la domiciliul clientului. Calitate ireproșabilă. Telefon 125539, între orele 10,00-22,00. (827220)

■ Profesor, meditez matematică pentru admitere la facultate. Preț 5000 lei/oră. Tel. 128563.

■ Inginer, autorizat, repar televizoare color orice marcă, diverse adaptări. Telefon 250915. (332685)

■ Inginer, repar mașini de spălat (automate sau obișnuite), uscătoare de rufe, mașini de spălat vase, mașini de cusut, aspiratoare, alte aparate electrocasnice. Telefon 233216, după ora 17,00. (827246)

■ Meditez chimie orice nivel, profesoară. Tel. 175274.

LOCURI DE MUNCĂ

Societate comercială angajăm ***vînzătoare cu experiență*** pentru raionul *"Salamuri-Brînzeturi"*. Informații la telefon **212050, 211808**, între orele *8.00-16.00*.

DOREȘTI:
Să muncești numai cîteva ore pe săptămînă ?
Să ai o ocupație de actualitate, agreabilă ?
Să cîștigi un salar care să te motiveze ?
Să reprezinți cele mai bune produse care nu se găsesc în magazine ?
Să lucrezi pentru o societate performantă ?
Este exact ceea ce Compania de distribuție a parfumurilor și produselor cosmetice vă propune.
Doriți mai multe amănunte ? Sunați-ne la tel. **114785**.

■ Primăria municipiului Iași anunță concurs, în data de 15 decembrie 1995, ora 10,00, la sediu pentru ocuparea unui post de consilier juridic. Bibliografia și relații se pot oferi la Serviciul personal salarizare, camera 24 a Primăriei municipiului Iași.

■ S.C. CINA S.R.L. angajează ospătari calificați. Relații la sediul unității din strada Ștefan cel Mare nr. 2 Iași. Telefon 115252. (827858)

FELICITĂRI

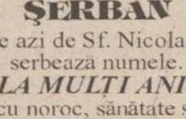

LA MULȚI ANI!

Un gînd străbate printre brazi și-un vis se frînge-n infinit, căci tu hotarul îl treci azi și visul ți-l vrei împlinit. Pentru

NICOLETA ȘERBAN

care azi de Sf. Nicolae își serbează numele.
LA MULȚI ANI!
cu noroc, sănătate și fericire, din partea nașilor.

Nuța, soție, Margareta, fiică, Nelu, ginere, nepoții Ionut, Andrei, Bogdan urează dragului lor

NECULAI TECLICI

cu ocazia aniversării zilei onomastice un sincer si călduros LA MULȚI ANI! și sănătate, alături de cei dragi.

Viața nu este făcută numai din flori și soare, dar greutățile vieții le-ai trecut mereu cu zîmbetul pe buze și plin de speranță. Ai muncit pentru copii, i-ai îndrumat mereu spre bine. Un sincer *"LA MULȚI ANI!"* pentru

GHEORGHESCU NECULAI

din partea soției, fiicelor Lenuța și Dana, fiului Costel și a nepoților.

Există o deminitate care nu atîrnă de noroc: este o anumită atitudine care ne distinge și care pare a ne destina pentru lucruri mari; este prețuirea pe care ne-o dăm singuri, fără a ne da seama: prin această calitate cîștigăm respectul celorlalți oameni și de obicei ea este aceea care ne pune deasupra lor mai mult decît nașterea, funcțiile și decît însuși meritul. Cele mai sincere urări de sănătate, fericire alături de tradiționalul *"LA MULȚI ANI!"* pentru

ȘERBAN AUREL

la împlinirea vîrstei de 67 ani din partea cumătrilor și a finei Gabi.

LA MULȚI ANI!

Un gînd străbate printre brazi și-un vis se frînge-n infinit, căci tu hotarul îl treci azi și visul ți-l vrei împlinit. Pentru

NICOLETA ȘERBAN

care azi de Sf. Nicolae își serbează numele. *LA MULȚI ANI!* cu noroc, sănătate și fericire, din partea nasilor.

LA MULȚI ANI!

Azi, cînd ziua mult dorită pentru tine a sosit, îți dorim să ai în viață drumul cel mai fericit. Flori frumoase, garoafe să răsară-n calea ta! Pentru

NECULAI CĂNILĂ

din partea soției Anișoara și a copiilor Bogdan și Radu.

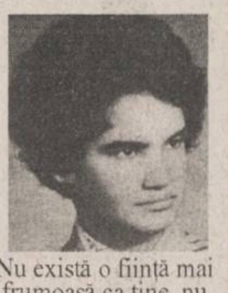

Nu există o ființă mai frumoasă ca tine, nu există cineva care să te iubească mai mult ca mine. Zîmbește în viață, uită te rog amintirile care dor și zîmbește chiar dacă viața nu este așa cum o dorești, chiar dacă sufletul celor pe care îi iubești nu te poate mîngîia mereu, iartă și uită, zîmbește și nu uita că este ziua ta, ziua celor 34 de trandafiri din viața ta. Soțul Costel, copii Cătălina, Cristi, Irinel, Lenuța și Răzvan îți urează un călduros

LA MULȚI ANI!

Pentru

VIORICA SÎRBU

din Cotu-Morii.

PIERDERI

- Pierdut legitimatie de veteran de război pe numele Sunguru Elisabeta. O declar nulă. (826003)
- Pierdut carnet student pe numele Zahari Emanuela Cristina. Îl declar nul. (827299)
- Pierdut carnet student pe numele Mirotoi Mariana. Îl declar nul. (827300)
- Pierdut decizie cu 2 cărți de muncă, 3 adeverinte pe numele Gotu Gheorghe. Telefon 114941. Aducătorului recompensă. (827854)

LICITAȚII

SC ADIMET

anunță reprogramarea în data de 8.12.1995, ora 10,00, la sediul societății ADIMET, a licitației privind închirierea unor spații. Licitația a fost publicată în MONITORUL de Iași - 16.11.1995. Informații la Oficiul Juridic, tel. 132888, int. 119.

S.C. ALIMENTARA S.A. Iași vinde la licitație următoarele:

1. Mijloace fixe:
   - vitrine frigorifice tip VFAM și VFAMN;
   - containere paletizate;
   - motoscutere - 2 buc.
2. materiale rezultate din dezmembrarea mijloacelor fixe.

Licitația va avea loc în fiecare zi la ora 12.00 la sediul societății - str. A. Panu nr. 40, bl. 1A. Alte relații la telefon 11.66.50 - interior 129.

- **S.C. VITALEF S.A. Iași (fost I.L.F.) vinde la sediul său, Bd. Chimiei nr. 1-2 Iași, prin licitație în ziua de luni, 11 decembrie 1995, ora 8,00, un autoturism marca ARO 244, ce constituie bun sechestrat de la S.A. GROPNITA pentru recuperarea debitului. Licitația va porni de la suma de 4.200.000 lei, inclusiv TVA. Informatii suplimentare la telefon 137882. (827544)**

DIVERSE

- Numita Mühl Daniela este citată la Judecătoria Iasi în ziua de 18 decembrie 1995, în proces de divort cu Mühl Peter, dosar nr. 16672/1995. În caz de neprezentare se judecă în lipsă. (826008)

SC RODIPET SA FILIALA IAȘI

anunță toate societățile comerciale, instituțiile bugetare, agenții economici și alte unități sau persoane interesate că a început perioada de contractare a abonamentelor la publicațiile cuprinse în Catalogul RODIPET al presei interne 1996. Catalogul cu titlurile și prețurile de abonament ale publicațiilor poate fi consultat la toate oficiile postale, chioșcurile RODIPET sau la sediul filialei noastre din șoseaua Păcurari nr. 13, bl. 541. Sumele reprezentînd contravaloarea abonamentelor vor fi virate în contul SC RODIPET SA Fililala Iași nr. 401007240000426018 deschis la Banc Post SA Iași, pînă la data de 20 decembrie 1995. Pentru alte relații ne puteți contacta la tel. 104124 sau la tel./fax 212710.

Primăria mun. Iași și Compania Coca-Cola Iași anunță organizarea unui concurs de tehnică fotografică în vederea obținerii contractului de realizare a unui nou ALBUM TURISTIC al Iașului.

Candidații trebuie să prezinte cîte o fotografie și cîte un diapozitiv care să reprezinte:

1. Palatul Culturii
2. Piața Unirii
3. Biserica Trei Ierarhi
4. Vederea Iașului de la Cetățuia
5. Primăria Municipiului Iași.

Acordăm libertate totală în ceea ce privește alegerea unghiurilor și a oricăror idei de realizare a acestor fotografii. Materialele se primesc pînă la data de 27 decembrie 1995 la Compartimentul Marketing al Companiei de Îmbuteliat Coca-Cola Iași, strada Chișinăului nr. 47, tel. **(032) 231000**.

DIRECȚIA GENERALĂ A FINANȚELOR PUBLICE ȘI CONTROLULUI FINANCIAR DE STAT A JUDEȚULUI IAȘI anunță

În conf. cu prevederile Legii 82/1991 și a HG 704/1993, agenții economici au obligația să înregistreze la Direcția generală a finanțelor publice și controlului financiar de stat a județului Iași, registrele contabile obligatorii (registrul inventar și registrul jurnal). Neînregistrarea acestora la organele fiscale se sancționează cu amendă contravențională conform Legii nr. 87/94.

Joi, 7 decembrie, ora 17,00 va avea loc la Casa Pogor, lansarea romanului

ȘEVALETUL

de

STEFAN AMARIȚEI.

Editura Boema vă invită sa luați parte la acest eveniment. Prezintă criticul literar **Ioan HOLBAN.**

Datorită unui accident regretabil, colecția cotidianului MONITORUL a fost descompletată. Rugăm pe toți cei care ne pot sprijini la refacerea acestei colecții să se adreseze redacției. Exemplarul lipsă (numărul din 29 iunie 1991) va fi achiziționat contra cost la prețuri negociabile. Relații la telefon 271271 int. 106, 271333 int. 106, 172557 int. 106.

MERIDIAN SRL *invită* colaboratorii la sediul societății pentru a face contract și a negocia prețurile mărfurilor din stoc. Solicitanții vor beneficia de marfă tot timpul anului. Telefoane **157000, 163551** sau **165583.**

ULTIMA ORĂ

LOCURI DE MUNCĂ

- **Inspectoratul de Poliție Sanitară și Medicină Preventivă a județului Iași scoate la concurs două posturi de conducător auto, astfel: a) un post de conducător auto pentru IPSM județul Iași; b) un post de conducător auto pentru laboratorul Tg. Frumos. Condiții: - posesor permis de conducere categoriile Bși C; 5 ani vechime; - domiciliul stabil în Iași (pentru punctul a), domiciliul stabil în Tg. Frumos (pentru punctul b). Concursul va avea loc la 15 zile de la comunicarea în presă. Alte relatii la telefon 210900, interior 119, sau la sediul unității din Iași, str. N. Bălcescu nr. 21, biroul Resurse Umane.**

FELICITĂRI

- **Caprele dracului îi urează gentlemanului director Nec Dominte La Mulți Ani!**

VÎNZĂRI

- Vînd palton nutrie gri. Telefon 155603. (827856)
- Vînd masini de cusut: Kansai de introdus elastic la chiloți; Rimoldi de aplicat dantelă și bentiță; Kansai de aplicat dantelă și bentiță; Textimai Zig-Zag de aplicat bentiță cu model; Textima de cusut ascuns, cu piese de schimb. Telefon 110748. (827857)

DECESE

- **Familia și rudele anunță cu durere trecerea în neființă a lui ROBERT GHEORGHE RĂDULESCU, 71 de ani, pensionar Fabrica de Spirt Iași. Înmormîntarea va avea loc joi, 7 decembrie, ora 14, la Cimitirul Podgoria Copou Iași, (în spatele Grădinii Botanice).**

COMEMORĂRI

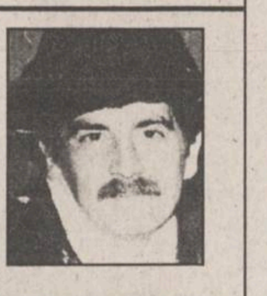

- **Nimic nu poate compensa durerea lăsată în urmă de NICUȘOR DĂSCĂLESCU. Scumpul nostru, nu te vom uita niciodată. Fie-ți țărîna ușoară. Dumnezeu să te ierte și să te odihnească în pace. Te vom iubi pînă ce vom veni după tine. Fata ta - Iris Dăscălescu, tatăl - George, nepoțelul - Răzvănel și surorile - Gabriela și Doinița. (827285)**

Oferim

AGENDĂ 1996

în limba română, format A4, cu copertă din imitație piele

Inscripționăm la cerere numele, sigla și adresa clientului

Pentru amănunte și comenzi contactați-ne la telefon **230060**.

SOCIETATEA DE ASISTENȚĂ FINANCIARĂ ȘI INVESTIȚII
FINANCIAL SERVICES AND INVESTMENT COMPANY
SAFI SA

anunță

ACORDAREA DE FINANȚĂRI PENTRU PERSOANE JURIDICE

DE CĂTRE

FONDUL MUTUAL AL OAMENILOR DE AFACERI

Informații la
Centrul Teritorial SAFI pentru zona Moldova
Tel./fax 032/214109

SURPRIZĂ!

MONITORUL și

Oferă un cadou tuturor:

În perioada sărbătorilor de iarnă toate anunțurile de felicitare pentru cei dragi costă **NUMAI 100** de lei!

Alergați și felicitați!

Vă așteptăm la punctele de preluare a anunțurilor de mică publicitate!

SURPRIZĂ!

STUDENȚI:

ANUNȚAȚI, ANUNȚAȚI, ANUNȚAȚI !!!

Toate anunțurile voastre vor fi publicate GRATUIT la rubrica special creată pentru voi !!!

COLȚUL STUDENTULUI

OFERTE SERVICII

- **Meditez chimie, orice nivel, profesoară. Telefon 175274. (827855)**
- **Studentă, meditez avantajos matematică, clasele V-VIII. Telefon 154194.**
- **Student ISE, meditez la matematică pentru admitere în liceu, corigente. Pret informativ 2500 lei/h. Telefon 167677.**

PIERDERI

- **Pierdut port-chei în seara zilei de 24 nov. a.c., în zona pieții Chirilă, orele 0,00. Găsitorul este rugat să le lase la parterul cotidianului "Monitorul". Ofer recompensă.**
- **Pierdut carnet de student pe numele Moraru Andrei. Îl declar nul.**

FELICITĂRI

- **"La mulți ani!", pentru Nicoleta P., anul VI Marketing.**
- **Pentru Nicoleta Gorav, toate cele bune cu ocazia onomasticii. Colegii de birou din T. Maiorescu**
- **Pentru Nica din anul V - Biologie "La mulți ani!". Fanii din sala de lectură.**
- **Pentru Nae - "La mulți ani!". Te iubesc și te voi iubi mereu, Beatrice.**

MATRIMONIALE

- **Studentă la Facultatea de Chimie, drăguță, fără prejudecăți, cu multă fantezie, rafinată, doresc cunoștință tînăr Berbec, pînă în 30 de ani, cu simțul aventurii. Mesaj în "Monitorul", pentru Lily.**
- **Student 21/1,63/70, doresc cunoștință tînără deosebită, în vederea petrecerii Revelionului. Mesaj în "Monitorul", pentru Liviu.**

MESAJE

- **D-ra care a venit sîmbătă din Botoșani cu autostopul, vă rog căutați-mă acasă. Domnul George.**
- **Pentru tînărul "bombastic-fantastic" din disco Vox 4 You, vreau să ne cunoaștem. Te aștept sîmbătă, în același loc. Anca.**
- **Daniel. În legătură cu galeria, caută-ne pe terenul de la Negruzzi. M.D.**

AGENDA OMULUI DE AFACERI

ELCOSERV SRL

- case de marcat
- cîntare și platforme electronice
- calculatoare și componente
- service și consumabile

Condiții avantajoase de plată

Tel.: 032/124759

ETNIS SRL

Partener comercial al firmei germane Vaillant, pentru zona Moldova, vă oferă

Aparate pentru încălzit

- pe combustibil lichid sau gaz
- electrice

Asigurăm: montaj, service și garanție 2 ani.

Str. N. Iorga nr. 7D, bl. F5, tel. 230113, fax 232690

Agenția pentru servicii de mariaj DUET

- totalitatea serviciilor necesare organizării unei nunți
- flori, buchete pentru mirese
- aranjamente și podoabe florale pentru ocazii festive
- vestimentație și accesorii de lux pentru mirese, miri și companioni

B-dul Ștefan cel Mare și Sfînt nr. 2, bl. B2 (vizavi de magazinul Central), tel. 117393

CANEL srl

SISTEME DE ALARMĂ:

- auto
- pentru imobile, locuințe etc.

Str. I. C. Brătianu nr. 22
Tel: 032/114821 Tel./Fax: 032/211986

TRANSCOM SA

efectuează

- transport auto
- reparații auto

închiriază spații de parcare

Str. Aurel Vlaicu 54, tel./fax 173636, 173078

FIMEX SRL

comercializează:

- televizoare GOLDSTAR
- calculatoare, imprimante
- fax-uri, telefoane, copiatoare, birotică
- consumabile, hîrtie imprimantă și copiator

Asigură service în garanție și postgaranție

Str. Cuza Vodă nr. 8 Tel./Fax: 032/211333

REXIM SRL

VINDE

- ȚIGĂRI: L&M, Winchester, Monte-Carlo
- VODCA
- ROM
- LICHIOR
- VINURI
- ȘAMPANIE

Str. Tătărași nr. 68
(vis-a-vis de Piata Chirilă)

***APROAPE* GRATIS !!!**

CALCULATOARE

➤GERICOM 486DX2/80 MHz 4 MB RAM, HDD 420 MB, 14" SVGA COLOR, LR	**945 $**
➤GERICOM PENTIUM/60 MHz 8 MB RAM, HDD 850 MB, 14" SVGA COLOR, LR	**1350 $**

***ATI GASIT MAI IEFTIN?* SUNATI-NE !**

■ PC-AMI ■ Tel/Fax: 032/211745, 211050

DIALDO SRL

LEGO

B-dul Ștefan cel Mare și Sfînt 54 Tel. 032/213479

SAXON'S

- ȘTAMPILE EXPRES
- CĂRȚI DE VIZITĂ DE LUX
- ECUSOANE PLASTIFIATE

Str. V. Lupu nr. 122, bloc B6, sc. C - parter
Tel./Fax: 175217

S.C.T. MOLDOVA S.A. Iași

vă oferă

prin complexele sale hoteliere: "MOLDOVA", "TRAIAN", "UNIREA", restaurant IAȘUL, Han "TREI SARMALE", magazinele din cadrul hotelurilor "Moldova" și "Traian" și prin depozitul en-gros de pe strada Sărăriei - servicii ireproșabile și mărfuri la prețuri avantajoase

Str. Anastasie Panu nr. 29, telefon 142304, fax 212862

DINGOTEX SRL

MAGAZIN **AUTOBEST**

oferă la prețuri avantajoase

piese auto

indigene, import (și la comandă)

Program: 8^{00}-18^{00}, sîmbătă 9^{00}-12^{00}

Șos. Păcurari nr. 79 (vizavi de Service Păcurari)

SYSCAD

- Calculatoare A-TRONIC (SUA) (2 ani garanție).
- Imprimante EPSON, HP, SEIKOSHA, OKI, STAR.
- Faxuri, copiatoare, mașini de scris.
- CD-uri cu soft, SOFT CU LICENȚĂ.
- Componente și accesorii de calculator.
- Service calculatoare, imprimante, copiatoare.
- KITURI MULTIMEDIA.

Iași, str. Cloșca nr. 6, tel. 213785/115811, fax 213785

EROM S.A.

distribuitor al produselor

- COLGATE - PALMOLIVE
- FARMEC CLUJ
- MIRAJ
- SCHWARZKOPF (TAFT, SCHAUMA)
- JOHNSON PH
- GILLETTE
- GAMA LA FEMME, etc.

IMPORTANT: discount 0÷5% sub prețul producătorului.

TRANSPORT GRATUIT! Tel./Fax: 032/125405; 126105

AGENȚIA DE TURISM "TOTEM" IAȘI

REVELION

ITALIA - 589 $
GRECIA - 335 $
FRANȚA - ANGLIA - 800 $
EGIPT - 450 $

Ofertă valabilă pînă la 10 decembrie '95.

Casa Tineretului; tel. 032-213545

TORNA-IMPEX SRL

comercializează utilaje frigorifice pentru magazine, import Italia:

- lăzi frigorifice (300-700 litri)
- vitrine frigorifice orizontale (1,2 - 2 metri lungime)
- vitrine frigorifice verticale (tip Coca-Cola)

- alimentare 220 V;
oferim service garanție și postgaranție

Prețuri foarte avantajoase !!!

Calea Chișinăului nr. 35, Iași 6600 (depozitul fostei I.C.R.A.)
Tel./fax 032/233460

Grup ROMET SA Buzău

Reprezentanța Iași

✓ **Comercializează și montează:** • instalații pentru contorizare apă rece, caldă și energie termică • filtre de purificare a apei pentru uz casnic și industrial **AQUATOR** • tavan fals și pereți despărțitori • corpuri iluminat cu bec halogen • mobilier din sticlă • jaluzele aluminiu.

✓ **Amenajează spații comerciale și expoziționale**

Bd. A. Panu nr. 56, tel. 032/214930.

BANCOS SRL

comercializează prin magazinul din Bd. Independenței mezanin intrare Croitorie (vizavi de magazinul "Piese Auto")

toate tipurile de imprimate tipizate și netipizate,

printre care:

• registru casă - 2266 lei • NIR-TVA - 2266 lei • chitanțier - 595 lei • condică prezență 100 file - 2549 lei

Caiete: ▪ dictando 48 file - 506 lei, 100 file - 1013 lei ▪ aritmetică 48 file - 537 lei, 100 file - 1105 lei ▪ studentești 100 file - 1948 lei ▪ hîrtie ciocan - 695 lei.

Prețurile includ TVA.
PROGRAM: 9,00 - 16,00.

CENTRUL COMERCIAL IULIUS

Amplasat în centrul financiar și de afaceri al orașului, vă oferă spre închiriere spații pentru:

★ reprezentanță
★ activitate comercială en gros și en detail
★ depozitare

Str. Ghica Vocă 3D, Iași - 6600 (Centrul Civic)
☎ 032/210645; 214480

PALLADIAN COMPUTERS

Calculatoare, imprimante, software, subansamble

Prețuri de sărbători

486DX2/66 - 899 USD

str. Arcu 85, tel. 211696, 250050, fax 250050

SURPRIZA ZILEI !

Fiecare persoană care a publicat un anunț de mică publicitate în cotidianul **Monitorul** participă în fiecare zi la

o tragere la sorți cu premii în lozuri.

În fiecare zi, de luni pînă vineri se extrag 3 nume cîștigătoare iar sîmbătă 5 nume.
Numele cîștigătorilor se publică în paginile de mică publicitate ale cotidianului **Monitorul**.

Persoanele cîștigătoare de astăzi sînt:

1. Nenghebauer Valeria
2. Nestor Lucreția
3. Paraschiv Elena

Persoanele cîștigătoare sînt rugate să vină să-și ridice premiile de la sediul cotidianului **Monitorul**, et.II, cam. 212, în fiecare zi între orele 10^{00} - 16^{00} cu buletinul de identitate.
Informații la telefon **144776**.

TV EUROPA NOVA

canal 54

Miercuri, 6 decembrie, ora 17:45

Schimbătorul de viteze

- emisiune pentru tineret -

Moș Neculai - o cizmuliță pentru fiecare?

- Despre plată și răsplată
- Cît te costă un copil?
- Banii de buzunar - cît, cînd, cum?

O emisiune de Cristina Bâzu și Mihaela Calcan

HOROSCOP

BERBEC

(21 mart. - 20 apr.):

👍 Vă expuneți argumentele cu destulă claritate, dar nu țineți cont de toți factorii. Dacă că corectați unghiul de vedere, s-ar putea să obțineți ce vreți.

TAUR

(21 apr. - 20 mai):

✋ Țineți cont de indicațiile pe care le primiți, aici nu este vorba de-o chestiune de orgoliu. În al doilea rînd, nu plecați de la premisa că o corecție e o pedeapsă.

GEMENI

(21 mai - 21 iun.):

👌 Lăsați-l pe interlocutor să vă sîcîie, s-ar putea să descoperiți și niște lucruri de care v-ați putea folosi la momentul potrivit. Răbdarea vă avantajează.

RAC

(22 iun. - 22 iul.):

✋ Vă zbateți între dorința de a face ceva pentru a stopa cursul evenimentelor și lipsa de mijloace și timp. Anturajul dă semne de ostilitate și de revoltă.

LEU

(23 iul. - 22 aug.):

✋ Senzația de inconfort nu vine doar de la dificultățile existente, ci și de la pretențiile dvs. exagerate. Mai multă capacitate de adaptare nu v-ar strica.

FECIOARĂ

(23 aug. - 22 sept.):

👌 Mai închideți și dvs. un ochi, nu se dărîmă lumea dacă faceți un compromis. Veți beneficia, la rîndul dvs. de concesii cu mult mai importante.

BALANȚĂ

(23 sept. - 22 oct.):

✋ Puneți prea multe întrebări și căutați prea multe dedesubturi tenebroase. Reacționați cu mai multă naturalețe și renunțați la acuzații gratuite.

SCORPION

(23 oct. - 21 nov.):

✋ Tam-tam-ul stîrnit face din țînțar armăsar, iar intoleranța e exagerată și ea. La urma urmelor, nu vi s-a adus nici o ofensă, ați fost doar pus(ă) la punct.

SĂGETĂTOR

(22 nov. - 21 dec.):

👎 De ce țineți cu tot dinadinsul să fiți cocoloșit(ă), aveți mai mult de pierdut. Căpătați o independență sporită și asumați-vă mai multe răspunderi.

CAPRICORN

(22 dec. - 19 ian.):

✋ Mai rupeți cîte ceva din timpul pe care îl acordați îndatoririlor. Sînteți o persoană eficientă, dar mai renunțați și dvs. la obligații.

VĂRSĂTOR

(20 ian. - 18 febr.):

👌 Viteza cu care se desfășoară evenimentele nu vă lasă un răgaz pentru analiză. Bazați-vă, în continuare pe flerul și pe inspirația dovedite pînă acum.

PEȘTI

(19 febr. - 20 mart.):

👎 Cineva trebuie să fie vinovat în toată povestea asta, dar nu vă pierdeți vremea cu anchete. Adevărul va ieși oricum la suprafață, mai devreme sau mai tîrziu.

LEGENDA:

- 👎 - *vă paște ghinionul;*
- ✋ - *prudența e mama înțelepciunii;*
- 👍 - *n-aveți nimic de pierdut;*
- 👌 - *șansa vă surîde*

Alexander
VODKA

Versace crează o nouă imagine pentru Madonna

Într-o serie de fotografii realizate pentru campania publicitară a creatorului de modă Gianni Versace, sex-simbolul acestui sfîrșit de secol adoptă un stil inedit. O veritabilă întoarcere cu 180 de grade. Iată gîndurile lui Michel Dion, sociolog, pasionat de Madonna.

■ *Aveam în față o icoană*

De 20 de ani, Michel Dion, cercetător la institutul CNRS, este pasionat de religie și politică. De curînd a condus publicarea unei lucrări colective ("Madonna, erotism și putere", ed. Kimé), consacrată unei veritabile... sfinte a acestui sfîrșit de veac (în opinia autorului!)

"Who' s that girl?" Am descoperit-o pe Madonna într-o emisiune televizată. Am fost realmente fascinat. Studiam religiile și, iată, aveam în față o icoană, un idol. Am cumpărat toate discurile ei, am văzut toate filmele în care juca; la CNRS treceam drept un... căzut în cap! Puțin îmi păsa. Pînă atunci o consideram pe Madonna un simbol al femeii creștine. Cu crucile sale și stilul provocant, ea nu făcea, de fapt, decît critica catolicismului. Ca și Elvis, Madonna a introdus sexul în rock.

■ *Vreau să descopăr ce s-a schimbat*

Privind aceste fotografii, vreau să descopăr ceea ce s-a schimbat. Prima, în care este în mașină, mă trimite la tabloul Tamarei de Lempicka (un tablou din anii '30). Nu este o întîmplare. Femeia din Bugatti **(foto1)**, cu părul decolorat, mîngîiat de vînt, mă duce cu gîndul la ceea ce spunea Norman Mailer despre Marilyn Monroe: "Este imaginea anilor '30". În acest sens, Madonna și Marilyn înseamnă același lucru. În plus, acei ani '30 ne trimit la "Metropolis", filmul lui Fritz Lang, deci la imperiul metalului și la eroina robotizată. Este ca și cum Madonna, părăsind toaletele ei de piele, ar ieși, ca și eroina din "Metropolis", din carcasa ei de metal pentru a se transforma în femeie.

■ *Metamorfoza este totală*

Pozele următoare sînt mai greu de interpretat. Iat-o pe femeia-femeie, în carne și oase. Ghicitul în cărți **(foto 2)** poate însemna destinul său, incertitudinea propriului ei viitor. Într-unul din cîntecele sale Madonna reia celebrele vorbe ale lui Shakespeare: "The World is a Stage" (Lumea este o scenă).

În celelalte fotografii, metamorfoza este totală. Iat-o, aproape în chip de Hillary Clinton **(foto 4)**, dar republicană de dreapta. Copiii la picioare, chiar și în această manieră kitsch, demonstrează că Madonna este o femeie sinceră, ceea ce ne emoționează. Ea vrea să aibă un copil. Imaginea tradusă are trimiteri la copilăria starului, cînd singurul ei vis era să aibă camera SA! Dorința aceasta de maternitate, la ea, este foarte profundă. Să nu uităm că Madonna (Fecioara) este adevăratul ei prenume! Ea nu și l-a ales și, mai ales, n-a renunțat la el. La vedete este un lucru destul de rar. Bardot a păstrat prenumele ei adevărat, Marilyn l-a schimbat.

■ *Madonna fascinează pînă la seducție*

În sfîrșit, în poza cu cîinele negru **(foto 3)** este Frumoasa și Bestia, dar o frumoasă care a supus lupul. Madonna îi fascinează pe denigratorii ei pînă la seducție. De aceea toată această serie de fotografii poate fi interpretată ca ceva care se înlănțuie. Mai întîi micuța Lolita, cu cîinele ei alb, apoi incertitudinea adolescenței cu jocul de cărți, maternitatea și, în sfîrșit, confruntarea cu lupul-bărbatul. Mai rămîne imaginea fugii cu mașina, foarte șic. Foarte hitchcock-iană. Madonnei, chiar îmburghezită, îi este frică... dar de ce? **(Traducere de A.M. BLEHAN)**

1

2

3

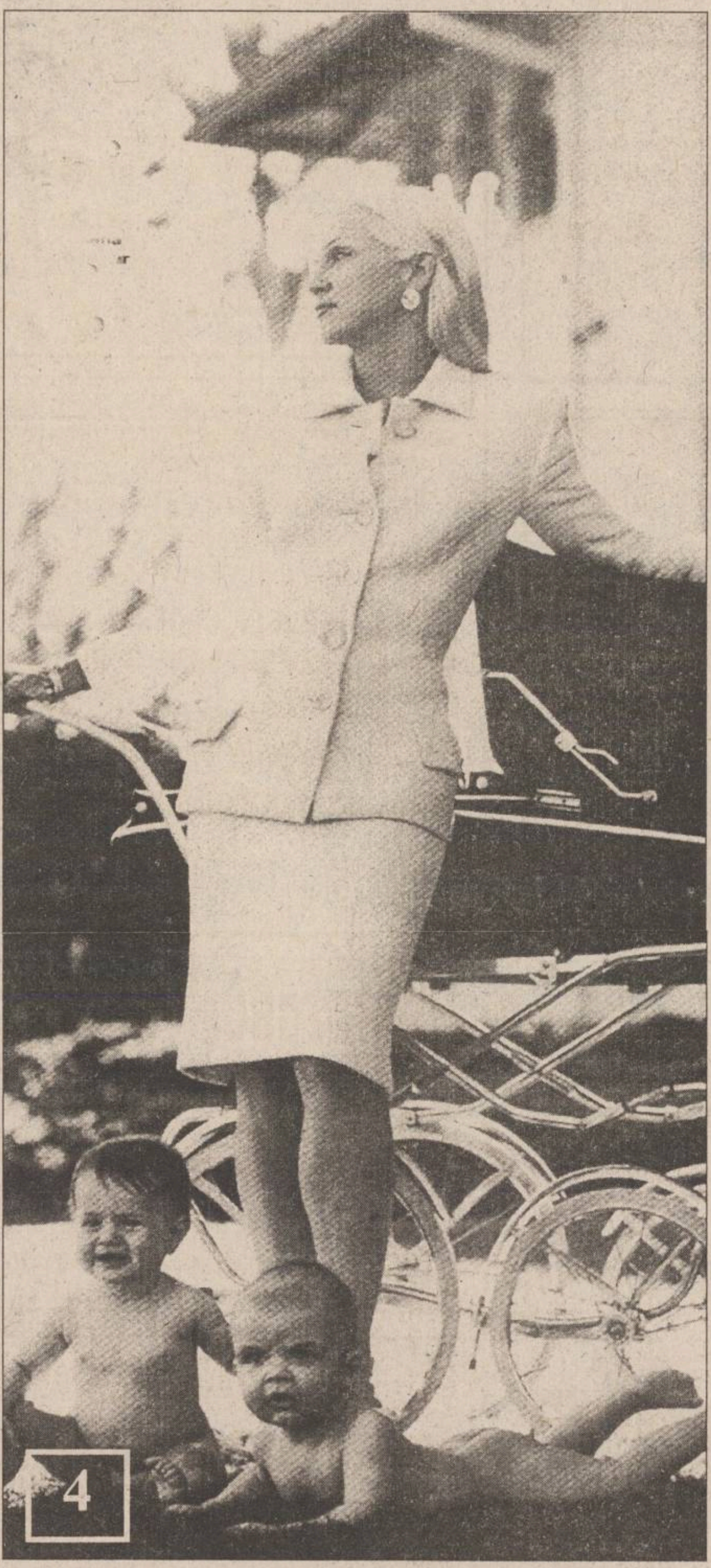
4

Strategii anti-oboseală

Sondajele de opinie arată că în prezent oamenii sînt obosiți, femeile chiar mai mult decît bărbații, deoarece pe umerii lor apasă problemele profesionale, familiale și treburile casnice. Împotriva oboselii, prima armă este somnul. Majoritatea oamenilor consideră că o noapte bună de somn va înlătura urmele oboselii. Însă, cîteodată, ne simțim la fel de obosiți cînd ne trezim, și n-avem decît o dorință - să ne culcăm iarăși. Dacă această stare este starea dvs. actuală, nu ezitați, treceți la acțiune. Oboseala arată că aveți o problemă de care ar trebui să vă ocupați, altfel va reizbucni, mai tîrziu, mai puternic.

■ *Oboseala poate avea o cauză organică*

Oboseala poate avea origini diverse. În general, medicul verifică mai întîi dacă la baza problemei nu stă o cauză organică. Unele boli (mononucleaza infecțioasă sau hepatita virală, unele boli cardiovasculare și unele forme de cancer) se manifestă printr-o imensă oboseală. Există și un număr mare de oameni sănătoși care se simt obosiți. Pentru unii vinovate sînt medicamentele. Laxativele, diureticele, medicamentele care taie pofta de mîncare sînt mult prea utilizate. Ele facilitează pierderile de minerale indispensabile organismului și întrețin oboseala. Aceste medicamente sînt consumate mai ales de femei.

■ *Karoshi - boala provocată de munca în exces*

Totuși, nici bărbații nu sînt scutiți de astfel de probleme. În Japonia, o nouă boală face ravagii - Karoshi, moartea datorată muncii în exces. De fapt, stresul profesional este una dintre cauzele principale ale oboselii la bărbați. În plus, la locul de muncă se consumă adesea multă energie, la care se adaugă zgomotul, lumina, fumul de țigară... Oboselile trecătoare pot fi provocate de convalescența unei gripe, o cină în familie, o ședință.

■ *Respectați regula 3 x 8?*

Mai întîi, supravegheați-vă ritmul de viață. O viață echilibrată și senină înseamnă 8 ore de muncă, 8 ore de somn și 8 de "plăceri personale". Totuși, sunetul soneriei ceasului ne trezește brusc, în fiecare dimineață, în plin ciclu de somn, și astfel obosim încă de la începutul zilei. Ora de trezire determină toate ritmurile zilei, secreția gastrică, endocri... De aceea încercați să vă treziți zilnic la aceeași oră, de preferință fără ceas deșteptător. Căutați echilibrul alimentar, emoțional, profesional, familial. O "stare de criză" a organismului face apel la rezerve de vitamine, săruri minerale ori oligoelemente pe care nu le avem, mărind astfel oboseala. De aceea, o cură de asemenea elemente constituie o metodă excelentă de prevenire a oboselii. Vitamina B este indispensabilă bunei funcționări cerebrale, vitamina C permite lupta împotriva bolilor infecțioase. Persoanele care suferă de oboseală cronică au un deficit de seleniu, zinc, litiu și, mai ales magneziu - prescris spasmofililor, persoanelor anxioase, supuse repetat stresului, sportivilor și femeilor care iau pilule anticonceptionale. **(Traducere și adaptare, după "Psichologies", de M. A.)**

Farmacia naturii

■ **Cozile de cireșe, ca și cele de vișine**, cu gust amar, astringent, conțin flavonoide, taninuri, săruri de potasiu. Pregătiți un decoct neîndulcit din care beți 2-3 pahare pe zi, pentru afecțiuni cauzate de răceală, ale tractului urinar. Acțiunea diuretică este mai blîndă decît a mătăsii de porumb.

■ **Coada șoricelului**, de la care se folosește întreaga parte aeriană, sau numai florile, este valoroasă pentru uleiul volatil și camazulena pe care le conține. Planta, utilizată sub formă de infuzie sau decoct, are proprietăți expectorante, antiseptice, antiinflamatorii, regenerative și este bine tolerată de organism. Pentru combaterea amenoreei (absența absolută a menstruației), dismenoreei se beau 2-3 căni de infuzie pe zi.

Sucul realizat prin presarea părților aeriene ale plantei are excelente acțiuni antiseptice și cicatrizante asupra rănilor. În aplicații locale, sucul acționează ca anhemoroidal. Infuzia mai concentrată din flori de coada șoricelului are efecte calmante și dezinfectante în arsuri și leziuni ale pielii.

Clătiți-vă gura dimineața și seara cu infuzie neîndulcită. Puneți un litru de infuzie concentrată în cada cu apă pentru baie. Efectul tonifiant se va evidenția imediat.

■ **Menta.** Este utilizată pentru aromarea preparatelor din mazăre, a celor cu cartofi noi și pentru pregătirea sosului de mentă.

■ **Rozmarinul.** Cu savoarea sa puternică, este utilizat pentru pregătirea fripturii de miel. Pulpa se împănează cu rămurele de rozmarin și usturoi. În pieptul puiului pus la tavă la cuptor introduceți 2-3 crenguțe de rozmarin parfumat.

■ **Busuiocul.** Se utilizează mai înainte să înflorească, adunînd frunze și crenguțe tinere. Se folosește la aromarea preparatelor ce conțin roșii. În plus, busuiocul este un excelent remediu pentru migrene și gută.

■ **Salvia.** Mirosul puternic aromat al salviei face cărnurile grase (de porc, gîscă, rață) mai digestibile.

■ **Pătrunjelul**. Este o plantă aromatică folosită prin excelență la garnituri, mai ales la salate, preparate din pește și carne.

■ **Cimbrul.** Cu gustul și aroma sa specifică, se culege în luna mai, cînd este înflorit. Se utilizează la preparatele din carne, în tocături, la fripturi de miel.

■ **Mărarul.** Are aromă de anason. În Anglia, este foarte apreciat drept condiment la preparatele din pește. Puneți în peștele pregătit pentru frigare cîteva crenguțe de mărar. Utilizați mărarul în salate și preparate de carne, brînzeturi, ouă. Infuzia de mărar este și un excelent diuretic.

Filmele acestei săptămîni

"Ultimul twist la Moscova"
Producție Franța, 1989.
Comedie. Premieră.
Cinema"Victoria"
(Telefon. 112502)
ora 9,00 - **800 lei**
orele: 11.00; 13,00; 15.00 - **1500 lei**

"Cînd dragostea ucide"
Producție SUA, 1990.
Orele 17,00; 19,00 - **1400 lei**

"LEON".
Coproducție Franța-SUA, 1994. Thriller.
Cu Jean Reno, Gary Oldman, Natalie Portman. Premieră
Cinema "Republica"
(Telefon: 114327)
ora 9,00 - **800 lei**
orele: 11,00; 13,00; 17.00; 19.00 - **1500 lei**

"Batman Forever".
Producție SUA 1995
Thriller SF
Cinema "Copou"
(Telefon: 145738)
ora 9.00 - **600 lei**
orele 11.30; 14.00; 16.30 - **1200 lei**

"Don Juan de Marco"
Producție SUA 1995,
Thriller erotic
ora 19.00 - **1200 lei**

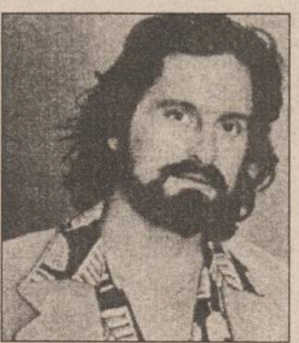

"Cădere liberă".
Producție SUA, 1994.
Thriller. Cu Michael Douglas
Cinema "Dacia"
(Telefon: 164740).
1-4.12.1995, orele: ora 9,00 - **400 lei**
orele: 11.00; 13.00; 15.00; 17.00; 19.00 - **800 lei**

LA NOI SÎNT CU ADEVĂRAT CELE MAI MICI PREȚURI!
La magazinul alimentar din Complexul
VAMA VECHE
PUTEȚI FACE O APROVIZIONARE COMPLETĂ, AVÎND LA DISPOZIȚIE O ÎNTREAGĂ GAMĂ DE PRODUSE AGRO-ALIMENTARE
Telefon 117560
INTRAȚI ȘI VĂ VEȚI CONVINGE!

NOU!
SOMETCHIM SA
VAMA VECHE
MAI MULT DECÎT AVANTAJOS!
Mobilă cu plata în 6 rate lunare, cu un avans de 40% și dobîndă 15%
Telefon 117560
ELECTRICE
ELECTROCASNICE

BURICE ↴ IMITAT		LEGATĂ ↴ LARG		A COPIA ↴ MASIV DIN CARPAȚI		ÎNĂCRIRI ↴ SINGULARE		VĂZDUH POETIC ↴ NEACCENTUAȚI	
↳		↓		↓		↓		↓	
HAINE GRELE → CALMANT									
↳									
ZONĂ → AGENT PATOGEN				BOABĂ DE STRUGURE → CURSUL SERII					MĂSELE
↳				↓	NERODITOR → ȚÎȚE				↓
TRĂSURI ELEGANTE → LUTĂRIE (rar.)					↓			METAL PREȚIOS	
↳							SERIALUL DE LUNI → ASMUTE CÎINII	↓	
PORC → SÎCÎITORI (fig.)						TRAS LA POARTĂ →	↓		
↳									

GRIG

CENTRALĂ UNIVERSITARĂ
„M. EMINESCU" IAȘI

În pagina 4A, o listă foarte importantă pentru toți ieșenii

Liga Campionilor

Steaua - Juventus 0-0

Aseară s-au disputat meciurile ultimei etape a grupelor preliminarii ale Ligii Campionilor. Iată rezultatele înregistrate:

Grupa A: Nantes - Panathinaikos 0-0; Aalborg - FC Porto 2-2 1-0).

Grupa B: Legia Varșovia - Spartak Moscova (0-1); Blackburn Rovers - Rosenborg Trondheim 4-1 (4-1).

Grupa C: Steaua - Juventus 0-0; Borussia Dortmund - Glasgow Rangers 2-2 (1-1). Clasament: 1, Juventus - 13 p; 2. Borussia - 9 p; 3. Steaua - 6 p; 4. Glasgow Rangers - 3 p.

Grupa D: Ajax - Ferencvaros 4-0 (2-0); Grasshopper Zürich - Real Madrid 0-2 (0-0).

În urma acestor rezultate, programul sferturilor de finală ale Ligii se prezintă astfel: **Panathinaikos - Legia; Spartak - Nantes; Juventus - Real Madrid; Ajax - Borussia.**

În meci retur din turul III al Cupei UEFA: Betis Sevilla - Girondins Bordeaux 2-1 (în tur: 0-2). S-au calificat fotbaliștii francezi.

JOI
7 decembrie
1995
An V,
Nr. 291 (1350)
12 PAGINI
400 LEI
pentru Republica Moldova
30 bani

cotidian de informații
Monitorul

SECȚIUNEA A
ȘTIRI, OPINII, COMENTARII

Înainte de a anunța Poliția, Salvarea sau Pompierii, sunați la MONITORUL!
271.271

Director onorific: AUREL LEON
Redactor șef: DAN RADU

O avere de miliarde făcută în numele lui Dumnezeu

■ *sute de tone de ajutoare din străinătate au fost învîrtite pe degete de clanul Dupu* ■ *cum s-a pus mîna pe castelul de la Cotnari* ■ *o nouă biserică, dar și o vilă nouă* ■

După anul 1990, cîțiva membri din cadrul Bisericii penticostale din Iași s-au îmbogățit aproape peste noapte. Acest fapt a uimit restul credincioșilor, unii dintre ei aflați într-o sărăcie cruntă. Nu este întîmplător faptul că aceia care au cunoscut o asemenea înflorire economică în cîțiva ani sînt membrii unei singure familii și din anul 1990 se ocupă cu primirea de ajutoare din străinătate. Fundațiile "Maranatha" și "Eastern European Outrich" sînt controlate de membrii unei singure familii - familia Dupu - ce formează un clan din care fac parte zeci de persoane. Ancheta cotidianului "Monitorul" își propune să arate cum s-au îmbogățit niște oameni care se pretind ai lui Dumnezeu, de pe urma ajutoarelor trimise de oameni din străinătate care s-au gîndit că vor ajunge la cei necăjiți și aflați la strîmtoare.

În anul 1990 a luat ființă ***"Asociația de Ajutorare Maranatha"***, al cărei scop declarat era de a ajuta oameni aflați în suferință, copii orfani, bolnavi. Organizațiile caritabile din toată Europa s-au grăbit atunci să trimită spre Maranatha zeci de camioane, pline cu cele mai diverse obiecte. Membrii familiei Dupu au pus la cale programe ambițioase de caritate, alături de alți credincioși penticostali, membri fondatori ai asociației. Pastorul Emanoil Căileanu își amintește cum a luat ființă asociația: "***Asociația Maranatha a apărut fără să știm noi.*** (Membrii bisericii - n.r.). ***Cînd am aflat, ei erau deja înființați, cu aprobarea autorităților în drept. Aveau tot felul de legături cu diferite organizații din străinătate și au primit ajutoare".*** Pastorul penticostal Emanoil Căileanu, care este la rîndul său cumnat cu cei din familia Dupu, ne-a spus că scopul Maranathei era să ajute în special necredincioșii, adică

Ioan Dupu

"oamenii din lume " , cum spun pocăiții. " ***Este adevărat că nouă, la biserică, ni s-a dat destul de puțin, deci ei au avut în vedere, în special necredincioșii. Care-și-cum s-au înscris pe tabel, așa a fost ajutat. Nu s-a făcut prioritate pentru credincioși. Deci, dacă ar fi vorba de a se ști corect cine a primit, ce a primit, pot fi contactați cei care au beneficiat de aceste ajutoare***", a spus pastorul Emanoil Căileanu. El "păstorește" în prezent la o biserică nouă, aflată în cartierul Nicolina, unde s-a retras împreună cu aproape 200 din cei 400-500 de credincioși penticostali din Iași. Biserica cea nouă din Nicolina este în fază incipientă. S-a construit numai subsolul, din plăci de beton. Deși construcția ei a demarat odată cu somptuoasa vilă a pastorului Căileanu de la Șorogari, în urmă cu cîțiva ani, aceasta din urmă a fost demult terminată. În schimb, pentru Biserica "Ziua Harului" mai trebuie bani mulți, care nu sînt, și pe care pastorul s-a gîndit să-i adune de la enoriași, cîte 100.000 lei de familie. Pastorul Căileanu a afirmat că de la rudele lui bogate de la Maranatha a luat din cînd în cînd hîrtie igienică și detergent pentru Biserică. "Ne dădea deci ceea ce consumam noi pentru o săptămînă, pentru două săptămîni, cînd au avut. Cînd n-au avut..."

În legătură cu construcția celei de-a doua biserici, cea din Nicolina, pastorul Căileanu ne-a spus: "Am vîndut două camioane cu haine și banii aceștia i-am folosit pentru construcție. " Asociația "Maranatha" nu s-a implicat aproape deloc în ajutorarea comunității penticostale din Iași. Ioan Dupu, actualul vicepreședinte al fundației, își face chiar un titlu de glorie că nu le-a păsat celor de la Maranatha de credincioși sau de biserică. "***Asociația noastră nu este o biserică, nu aparținem de o comunitate, sîntem o instituție non-profit și ajutăm oamenii necăjiți*** ", a afirmat Ioan Dupu. Domnul Dupu nu a putut prezenta acte privind activitatea de ajutorare, deși a afirmat că acestea există și că au fost controlate " chiar de Garda Financiară și de Poliție ". **(Silviu LABEȘ)**

continuare în pagina 3A

După un scurt armistițiu

Războiul românilor cu iarna a fost reluat

Statia Iasi

Trenuri anulate

Este posibil ca unele trenuri interjudețene să fie anulate azi, de Regionala CFR Iași, datorită stării vremii. În cadrul regionalei trenurile vor circula normal. De asemenea, va circula azi trenul Intercity Iași-București, care ieri nu a mers datorită unei întîrzieri de 9 ore și 40 de minute. Ieri, în stația Iași, trenurile venite din direcția București au înregistrat întîrzieri între 200 și 500 de minute.

Tot ieri au fost anulate trenurile:

- rapid 52 Suceava-București
- 583/584 București-Suceava
- 525 București-Suceava
- 621 București-Iași
- 952 Suceava-București
- 951 București-Suceava
- 628 Iași-București

Ce se întîmplă în țară

■ Liniile telefonice nu funcționează în 38 de localități ■ SNCFR a anulat 45 de trenuri din cauza viscolului puternic ■ Din cauza ninsorii abundente ca și din cauza vîntului, în sudul și sud-estul țării a fost afectată circulația trenurilor pe raza regionalelor CF București, Craiova, Galați și Constanța. ■ Din cauza vremii nefavorabile, premierul Văcăroiu și-a amînat plecarea în Olanda cu 48 de ore ■ ninsoarea îl împiedică pe Nikita Mihalkov să mai vină în România ■ Serviciul de Ambulanță acordă consultanță pentru bolnavi prin telefon ■ În București, în zonele cu străzi înguste cetățenii și-au transportat bolnavii cu săniile pînă la mașinile de salvare ■ Numărul localităților fără energie electrică este de 410■ A fost închis aeroportul Baia Mare ■ Un tanc al unității militare din Mihai Bravu a scos din zăpadă trei autobuze cu copii, prinse de viscol în localitatea Ozunu. **(Amănunte în pagina 5A)**

Spagheta Care A Cucerit Planeta

TESTER TRADING
TESTER
unic distribuitor autorizat
vă oferă
PASTELE GIANI

PASTELE "GIANI"
PROPAST
MACAROANE-SPAGHETE

PREȚUL PRODUCĂTORULUI
adaos comercial 0%
TRANSPORT GRATUIT
Comenzi prin agenți comerciali și la tel. 032-250559 sau 250669.

Ceferiștii au anunțat o grevă de avertisment

Luni, în România nu vor circula trenurile

Nouă din cele zece federații sindicale din SNCFR au anunțat, miercuri, că pe 11 decembrie vor declanșa ***o grevă de avertisment între orele 7,00 și 9,00.*** Trenurile din toată țara aflate în cursă la ora începerii acțiunii se vor opri în prima stație de parcurs. Principalele probleme care au dus la protestul salariaților sînt lipsa de perspectivă privind stabilitatea locurilor de muncă și promovarea în funcții, degradarea condițiilor de muncă și de trai ale feroviarilor, distrugerea patrimoniului SNCFR. Ceferiștii revendică alocarea suplimentară de către guvern a 100 miliarde lei pe 1995 și a 770 miliarde lei pe 1996, pentru reparațiile generale ale infrastructurii căii ferate. Ion Vlad, liderul mecanicilor de locomotivă din țară a explicat, în discuțiile de marți, că o grevă aduce venituri în condițiile în care SNCFR înregistrează anual o pierdere de 120 miliarde lei. După estimările liderilor sindicali, din cei 144.000 de salariați ***vor participa la greva de avertisment 100.000***. În conferința de presă ce a avut loc ieri, Victor Condurache, vicepreședintele Uniunii Teritoriale a Sindicatelor Feroviare din Moldova, a spus: ***"Nimeni nu vrea grevă cu tot dinadinsul. Conferințele de presă ale liderilor sindicali, care au fost organizate în toate județele, au avut ca scop sensibilizarea guvernului la problemele noastre. Totuși, dacă va fi nevoie, Consiliul Național al Grevei - care se va reuni la Brașov - va hotărî declanșarea unei greve generale după sărbători".*** Sindicatele din SNCFR au mai anunțat că vor încheia, în urma negocierilor viitoare, numai documente care implică responsabilitatea juridică. **(Lucian RADU)**

România și Ucraina se bat în continuare pentru Insula Șerpilor

■ *ministrul român de Externe crede că s-ar putea ajunge chiar și în fața Curții Internaționale de Justiție*

Unul din principalele obstacole în calea definitivării tratatului bilateral dintre România și Ucraina îl constituie disputa privind statutul juridic al Insulei Șerpilor. România dorește rediscutarea Protocolului bilateral, încheiat în 1948 cu Uniunea Sovietică, în urma căruia Insula Șerpilor a devenit teritoriu aparținînd URSS. Din 1991, cînd Ucraina și-a declarat independența față de Moscova și URSS s-a destrămat, Insula Șerpilor a trecut în proprietatea acesteia. La ora actuală, partea ucraineană susține că România ar fi trebuit să rezolve problema statutului juridic al Insulei Șerpilor cu fosta URSS cu care țara noastră ar fi încheiat protocolul din 1948. Insula Șerpilor, afirmă Teodor Meleșcanu nu are o importanță economică în sine, fiind formată din roci dure care nu permit existența unei vegetații și nu dispune de resurse de apă. Dar, o eventuală cedare a insulei către România ar repune în discuție delimitarea mării teritoriale, a platoului continental și a zonei economice între România și Ucraina. Regiunea are, potrivit unor studii efectuate, rezerve importante de petrol și gaze. Discuțiile continuă, preciza luni ministrul român de Externe. "În ceea ce ne privește, sîntem gata fie să o soluționăm în cazul tratativelor, fie, în cazul în care nu se ajunge la o soluție unanim acceptabilă, sîntem gata să supunem acest diferend chiar și forurilor internaționale, inclusiv Curții Internaționale de Justiție" - a declarat luni Teodor Meleșcanu, în plenul Senatului. **(Pavel LUCESCU)**

NOUTĂȚILE ZILEI

Tot mai aproape de NATO

O Forță de Reacție Rapidă în Armata Română

Următoarea etapă a reformei în Armata Română se caracterizează prin crearea Forței de Reacție Rapidă, ca noutate absolută pentru România, informează Biroul de presă al Armatei. Acest nou tip de forțe armate este o grupare de mari unități, unități și formațiuni militare selecționate din categoriile de forțe ale armatei (trupe de uscat, aviație militară și marină militară), puse sub comandă unică. Cu ajutorul Forței de Reacție Rapidă, statele majore generale rezolvă misiunile care intervin în situații neprevăzute și sînt pregătite pentru lupta în războiul atipic, avînd un grad sporit de interoperabilitate și posibilitatea de acțiune în orice condiții. La baza compunerii acestor forțe stau trupele aeromobile, de parașutiști, infanterie marină, blindate ușoare și de cercetare-diversiune, care acționează pe structuri modulare de mărimi diferite.

Internationala "ciudatilor"

Jirinovski vrea să-i ajute pe Vadim și pe Funar

"Vladimir Volfovici Jirinovski nu îi cunoaște pe domnii Gheorghe Funar și Corneliu Vadim Tudor, dar dînsul se pronunță pentru bune legături cu toate partidele patriotice din țările Europei de Est și Centrale, care se opun invaziei Occidentului și Statelor Unite", a declarat, în exclusivitate pentru Agenției Mediafax, Alexei Maratovici Batogov, director-adjunct al Direcției de Presă al Partidului Liberal Democrat din Rusia. Într-un interviu acordat MEDIAFAX, Alexei M. Batogov a prezentat punctul de vedre al PLDR față de disputa care a avut loc în luna octombrie între președintele Ion Iliescu, pe de o parte, și Corneliu Vadim Tudor și Gheorghe Funar, pe de altă parte. "Ion Iliescu, dacă nu mă înșel, a fost șeful tineretului comunist într-o anumită perioadă. Ca orice lider fost comunist, ca și Elțîn sau ca și Gorbaciov, el încearcă să se apropie de Occident, de SUA. Cu toate acestea, noi considerăm că avem nevoie de România. Indiferent de ceea ce a fost Ion Iliescu, noi sîntem interesați să cooperăm cu România", a subliniat Alexei M. Batogov.

SAFI SA
SOCIETATEA DE ASISTENȚĂ FINANCIARĂ ȘI INVE
FINANCIAL SERVICES AND INVESTMENT COM
Sunati acum la telefon 117596

• FONDUL MUTUAL AL OAMENILOR DE AFACERI
Datele la zi valabile începînd de LUNI, 4 decembrie 1995.
Număr C.I. în circulație: 3.736.010 Activul net: 384.184,1 milioane lei
tip A: 135.737 tip B: 243.377 tip C: 3.356.896
LUNA CADOURILOR
110 % Cu 4 săptămîni mai devreme, SAFI a obținut deja creșterea estimată pe întreg anul 1995.
Valoarea la zi a certificatelor de Investitor (C.I.):
tip A: 624.000 lei - la răscumpărare
tip B: 156.000 lei - la răscumpărare
tip C: 78.000 lei - la vînzare sau răscumpărare
Creșterea valorii C.I.
• față de 1.01.1995 110,0%
• față de săptămîna anterioară 1,3%
• în ultima lună 6,45%
• FONDUL PRIVAT DE ACUMULARE ȘI PENSII deschis atît persoanelor în activitate, cît și pensionarilor
Casa Modei (mezanin) Telefon 117596 Zilnic, între orele 9,00-18,00 (sîmbătă, duminică închis)
Biroul SAFI Iași practică un comision de maxim 1%

S.C. NEST S.R.L.
Strada Florilor nr. 2
scoate la concurs un post de
ȘEF DE MAGAZIN
Condiții: • vîrsta 25-35 ani
• dinamic
• prezență agreabilă
Relații la sediul firmei sau la telefon 213525.

Începînd cu data de 25.09.1995, în scopul creșterii operativității în relațiile cu clienții, se modifică sistemul răscumpărării Certificatelor de Investitor, astfel:
1. Cererile de retragere se primesc numai în zilele de luni ale fiecărei săptămîni, între orele 9⁰⁰-16⁰⁰, la Casa Modei mezanin.
2. Sumele cuvenite investitorilor, aferente cererilor de retragere primite se plătesc în ziua de vineri a aceleiași săptămîni.

ANGAJĂM
Coordonator raion electronice și electrocasnice, precum și vînzători, pentru magazin nou, ultracentral
CANDIDATUL IDEAL
- este tînăr, dinamic, dornic de afirmare
- posedă calități necesare realizării vînzării
Experiența sau pregătirea corespunzătoare pot constitui un avantaj
Înscrierile se fac pînă joi, 7 decembrie, ora 12. Relații și înscrieri zilnic, între orele 9-17, la sediul Radio Nord-Est, B-dul Copou 3, tel.: 211570

MONITORUL DE IAȘI

În Copou

A fost dezvelită o statuie a lui Nicolae Iorga

Ieri, după slujba de utrenie oficiată de preotul paroh Vasile Vaida, ocazionată de hramul bisericii Sf. Ierarh Nicolae, din cartierul Copou, a fost dezvelit bustul marelui istoric român Nicolae Iorga, situat în curtea acesteia. La slujbă au participat IPS Daniel, Mitropolitul Moldovei și Bucovinei, prefectul județului Dan Gâlea, comandantul Corpului de armată “Ștefan cel Mare”, gen. Viorel Cheptine, alte oficialități locale, precum și peste 200 de enoriași. După dezvelirea bustului de către prefectul Gâlea și gen. Cheptine, IPS Daniel a sfințit monumentul și a mulțumit donatorilor, în mare parte prezenți, care au contribuit cu sume de bani și materiale la ridicarea acestuia.

Referindu-se la acest eveniment, părintele protopop Ștefan Andrei a declarat: “Biserica din Copou a fost ctitorită de Nicolae Iorga și era firesc ca în curtea acestei biserici să se înalțe bustul acestui mare om”. **(C. RAUS)**

O stire tristă pentru copii

Primăria nu poate să deschidă încă patinoarul

De cînd a sosit iarna, ieșenii se întreabă cînd va fi deschis patinoarul. Din nefericire, din lipsă de fonduri, Primăria Iasi nu poate, deocamdată, să întreprindă nimic în acest sens. Pentru deschiderea patinoarului trebuie investită suma de 30 milioane lei. Din această sumă, circa 15 milioane lei sînt necesari pentru energia electrică și circa 6 milioane lei pentru achizitionarea celor 3 tone de antigel. În plus, trebuie făcute reparatii și operatiuni de întretinere. Viceprimarul Vasile Dumitriu a declarat că primăria face efortul să găsească sponsori pentru rezolvarea acestei probleme cît mai rapid. **(Constantin NICOLAU)**

De Anul Nou

Un spectacol de colinde şi obiceiuri - capră, căluţi, urături la Penitenciar

Ieri, la Penitenciarul din Iași, preotul Gheorghe Lutic a oficiat o slujbă religioasă cu prilejul sărbătoririi Sfîntului Nicolae.

“La această slujbă au participat detinutii merituoși, care dau semne clare de îndreptare”, ne-a declarat căpitanul Răzvan Ionescu, unul dintre responsabilii cu educatia detinutilor.

Următoarea actiune de acest gen va avea loc pe data de 25 decembrie, cînd în incinta închisorii va avea loc un spectacol sustinut de deținuti. “Lumea trece prin fata Penitenciarului și scuipă în sîn, blestemînd acest loc. Nu este un loc blestemat; aici locuiesc tot oameni, care intenționat sau din greșeală, au încălcat legea”, ne-a declarat un deținut care a preferat să-și păstreze anonimatul.

De sărbători, deținuții vor sustine, sub îndrumarea unui profesor de muzică, un program de colinde și obiceiuri de Anul Nou (capră, căluți, urături etc).

Pentru reușita acestor spectacole, unii polițiști consideră că măcar deținutii minori și femeile ar merita unele cadouri strict necesare, cum ar fi șampoane de păr, săpunuri, pastă de dinți etc, daruri care nu pot fi cumpărate decît cu ajutorul unor sponsori. **(Ovidiu SCUTELNICU)**

Grădinița numărul 10 a fost desființată din neglijența Inspectoratului Școlar

■ *82 de copii au fost trimiși să învețe într-o clădire lipsită de căldură, apă potabilă, curent electric și gaz metan*

Condițiile necesare desfășurării procesului de învățămînt de la ***Grădinița cu program prelungit numărul 10*** sînt puțin spus improprii, lipsa de apă potabilă, căldură, lumină și gaz metan determinînd părinții să-și retragă copiii pînă la clarificarea situației.

Conform ***Hotarîrii Guvernamentale 405, din 9 mai*** a.c., vechea clădire a Grădiniței nr. 10 trebuia cedată ***Consiliului Județean Iași,*** urmînd ca această clădire să fie transformată în sediu al ***Centrului Cultural German.*** De asemenea, Grădinița nr. 10 s-a mutat în fostul preventoriu al ***Spitalului pentru studenți și elevi,*** aflat în administrarea Ministerului Sănătății și trecut, prin hotarîre guvernamentală, în administrarea Ministerului Învățămîntului. În urma protocolului de predare-primire încheiat între ***Direcția Sanitară Iași*** și ***Inspectoratul Școlar Județean,*** vechiul sediu al grădiniței trebuia evacuat în plină iarnă. ***“La presiunile făcute de inspectorul general Rodica Luca a trebuit să ne mutăm tot mobilierul și toate obiectele de inventar în numai trei zile. Nu am primit nici un ajutor în acest sens, personalul fiind nevoit să care cu spatele dulapuri, paturi, scaune. Situația groaznică pe care am găsit-o în noul sediul ne-a făcut să rămînem fără replică. Am refuzat să primim copiii și i-am înțeles și pe părinții scandalizați de condițiile improprii care ne-au fost oferite aici”*** - a declarat directoarea Grădiniței nr. 10, ***Maria Bazon.***

Deși conducerea ISJ era înștiințată cu doi ani în urmă de transferul grădiniței în cauză, nu au fost făcute verificări în noua clădire pentru a constata condițiile în care urmau să învete copiii. În acest sens, inginerul ***Constantin Rotaru,*** șeful Serviciului de investiții al ISJ, a precizat că nu a putut cere socoteală celor care au proiectat instalația de apă potabilă, respectiv inginerului ***A. Ultimescu,*** din cauză că lucrarea a fost plătită de Ministerul Sănătății și nu de ISJ. Aceleași probleme sînt și cu lumina și căldura, absența totală a acestor necesități fiind motivată prin lipsa avizelor de racord la instalația termică și la rețeaua electrică. Nemulțumirile personalului grădiniței nu au avut ecou la ISJ, inspectorul general ***Rodica Luca*** aruncînd întreaga vină pe administrația grădiniței, care, în opinia sa, ***“ar fi trebuit să se ocupe singură de realizarea unor condiții bune de învățat și de cazare”.*** Absența totală a copiilor a condus la incertitudini în rîndul educatorilor privind salarizarea pe această lună. ***“Atît timp cît copiii nu vin la grădiniță și nici o decizie a ISJ nu prevede suspendarea procesului instructiv-educativ, cum ne vor da banii pe această lună?”*** - este întrebarea pe care și-o pun unele educatoare de la Grădinița nr. 10, care au refuzat categoric să intre în concediu. ***“În primul rînd, este inexplicabil cum ISJ a putut să facă acest transfer atît timp cît nu cunoștea situația în care se află noua clădire. Lipsa de interes față de copii a inspectorului general este de-a dreptul alarmantă. Poliția sanitară nu are cum să dea avizul de funcționare Grădiniței nr. 10”*** - a declarat ***Eugenia Bostancă,*** contabila Centrului Executiv Bugetar al Grădiniței nr. 5, la care este arondată Grădinița nr. 10.

Amintim faptul că această grădiniță, la care sînt înscriși 82 de copii, este singura unitate de acest gen, cu program prelungit, din cartierul Copou. **(M. POPESCU)**

La Judecătorie

Un nou termen în procesul tinerei care solicită schimbarea sexului

■ *procesul va fi reluat pe data de 24 ianuarie*

Ieri, la Judecătorie a avut loc al doilea termen al procesului intentat de ieșeanca de 19 ani ***Claudia Petronela Baeră*** Primăriei, Directiei Sanitare și Parchetului în scopul efectuării unei operatii de schimbare de sex.

Amintim că Petronela Claudia Baeră este transsexuală, diagnostic care i-a fost stabilit, în urma unor laborioase investigatii medicale, la ***Spitalul “Socola”.*** Faptul că este femeie i-a provocat tinerei în cauză serioase probleme psihice și comportamentale și singura modalitate de a o readuce la o stare echilibrată ar fi operatia de schimbare a sexului.

Demersurile juridice vizează acceptul unei instanțe de judecată pentru a-și efectua interventia chirurgicală. Claudia Petronela Baeră se judecă în contradictor cu Primăria, pentru a-și modifica datele de stare civilă, cu Directia Sanitară, pentru a fi autorizată să i se efectueze operația și cu Parchetul de pe lîngă Judecătoria Iași, care să supravegheze legalitatea desfășurării procesului.

Claudia Baeră, fata care solicită schimbarea sexului

Ieri, completul de judecată a fixat un nou termen, pe 24 ianuarie 1996, din cauza absenței reprezentanților celor trei instituții mentionate. Vom reveni cu amănunte. **(Adina SCUTELNICU)**

În învățămînt

Al 13-lea salariu va fi acordat în luna ianuarie

■ *numai personalul nedidactic va beneficia de fondul de premiere de 2%*

“Al treisprezecelea salariu pentru angajații din învățămînt se va acorda abia în prima decadă a lunii ianuarie. Premierile de 2 % au fost promise doar pentru personalul nedidactic, care de doi ani nu a beneficiat de majorări ale retribuției. Am reușit să ajungem la o înțelegere cu reprezentanții guvernului, doar în privința revendicărilor noastre care nu vizau banii”, ne-a declarat ***Gheorghe Isvoranu,*** președintele Uniunii Sindicatelor Libere din Învățămîntul Preuniversitar Iasi.

Discuțiile liderilor celor șapte federatii sindicale din învătătmînt cu reprezentanții guvernului au eșuat. Sindicaliștii au refuzat să semneze protocolul propus de guvern.

Aurel Cornea, prin vicepreședinte al Federației Sindicatelor Libere din Învățămînt:

“Reprezentanții Guvernului au prezentat un text cu modificări, care deformau și sensul celor cîtorva puncte asupra cărora ajunsesem la un acord. În consecință, acțiunile noastre revendicative continuă și în cazul în care nu vom fi ascultați vom declanșa greva generală”.

Liderii sindicali din învățămînt revendică modificarea coeficientilor de salarizare, majorarea salariului de bază al întregului personal, alocarea unui procent de 6% din Produsul Intern Brut pentru învățămînt.

“Guvernul încearcă să ne păcălească. El vrea să stabilească un salariu fix, pentru anul viitor, majorat cu 20%. Acest procent reprezintă însă o sumă a indexărilor ce ni s-ar cuveni în 1996, deci salariile ar rămîne la același nivel cu cel de acum. Noi dorim mărirea salariului de bază și nu a indexărilor”, a adăugat Gheorghe Isvoranu. **(Lucian RADU)**

S-a încheiat procesul celei mai tinere proxenete din țară

■ *sentința a rămas în pronunțare*

Judecătoria Iași a finalizat dosarul inculpatelor ***Mariana Anton*** și ***Gabriela Rusu,*** acuzate de prostituție, și al proxenetei ***Lăcrămioara Ichim.***

Amintim că Lăcrămioara Ichim, una dintre cele mai tinere proxenete din țară (ea are numai 21 de ani), a fost depistată în primăvara acestui an în timp ce “plasa” două fete unor studenți străini. Ea a fost trimisă în judecată pe data de 2 martie, alături de cele două prostituate - Mariana Anton și Gabriela Rusu - care lucrau pentru ea. Inițial, acestea din urmă au fost arestate preventiv, întrucît s-a bănuit că sînt bolnave de SIDA. Ulterior, ele au fost puse în libertate. Lăcrămioara Ichim, însă, a fost arestată preventiv pe baza unui mandat emis de instanță. Și aceasta a fost trimisă, la fel ca și cele două prostituate, pentru a fi expertizată medical, la ***Spitalul Penitenciar Jilava.*** Însă, nu se știe cum, aceasta a reușit să părăsească instituția și să dispară. Astfel, în momentul în care L.I. s-a prezentat la proces, a fost dispusă arestarea sa preventivă. Cele două prostituate și-au recunoscut vina în fața instanței și au arătat că cea mai mare parte a banilor cîștigați din această îndeletnicire i-o dădeau Lăcrămioarei Ichim.

Aceasta din urmă a negat că ea a fost cea care le-a îndemnat pe cele două tinere să se prostitueze și s-a justificat, explicînd că nu le-a “plasat” de prea multe ori. Lăcrămioara Ichim a negat faptul că și-ar fi însușit cea mai mare parte din cîștigurile celor două prostituate. Ea a pretins că acestea i-ar fi dat bani din proprie inițiativă, pentru mîncare și cazare. Vom reveni cu amănunte după pronunțarea sentinței. **(J. APOSTOL)**

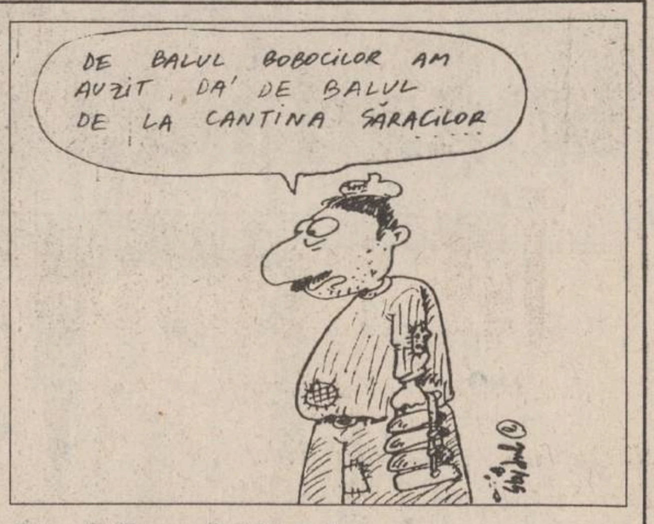

DE BALUL BOBOCILOR AM AUZIT, DA' DE BALUL DE LA CANTINA SĂRACILOR...

De Sfîntul Nicolae

Personalul cantinei de ajutor social a chefuit în văzul oamenilor săraci

■ *vocea de tenor a administratorului Martinaș se auzea pe o rază de 10 metri în jurul clădirii*

Ieri, în timp ce oamenii sărmani așteptau în frig porția zilnică de hrană, în incinta cantinei de ajutor social ***“Sf. Andrei”*** se chefuia de zor. Tonul petrecerii era dat de însuși administratorul ***Martinaș Petre*** (și nu Neculai), a cărui voce plăcută de tenor, acoperită doar de chicotelile bucătăreselor, răsuna clar pe o rază de 10 metri în jurul clădirii. Atmosfera din interior a avut efecte și asupra asistaților. Mulți dintre ei stăteau la coadă, în frigul întepător, de mai mult de o oră, așteptînd să se facă ora 12,30, cînd se distribuie mîncarea. ***“Noi stăm aici la pomana lui Iliescu și ei chefuiesc fără jenă”,*** își varsă năduful o femeie corpolentă, prost îmbrăcată. O altă asistată spune: ***“Să vedeți, că azi avem doar salată de cartofi și o zeamă de ciorbă, cum se întîmplă de sărbători”.*** Doar un bărbat, puțin ametit, pare mai conciliant: ***“Ia mai tăceți din gură, că nu-l aud pe domnul șef. Trebuie să recunoașteți că are o voce faină”.***

Nu am putut afla ce meniu au avut ieri asistații cantinei de ajutor social, cartofi sau carne, dar putem spune cu siguranță că organizarea unui chef într-o institutie a statului, în văzut atîtor oameni necăjiti poate fi considerată drept o lipsă totală a bunului simț. **(D.P.)**

La Salonul mondial de inventică de la Bruxelles

Un ieșean a obținut două medalii de aur

■ *el a inventat o nouă cărămidă*

La mijlocul lunii noiembrie a.c., la cea de a 44-a ediție a ***Salonului mondial pentru invenții,*** profesorul universitar ***Alexandru Ciornei, de la Facultatea de Construcții din Iași,*** a primit două medalii de aur pentru invențiile prezentate. Cele două distincții au fost acordate pentru un nou tip de bloc de zidărie, practic o nouă cărămidă, care are un sistem de îmbinare diferit de cel clasic, și pentru o noutate în domeniul stîlpilor pentru compartimentări interioare, stîlpi sub forma literei H. În plus, profesorul Ciornei a mai primit și o medalie de bronz pentru un nou tip de ușă glisantă, cu mare rezistență la foc, din ipsos armat, cu fibră de sticlă. La aceasta, trebuie remarcată greutatea metalului înglobat în ușă, de numai 13 kilograme, în timp ce o asemenea ușă obișnuită înglobează circa 80 de kilograme de metal. **(A.T.)**

Prof. Alexandru Ciornei

NOU ÎN IAȘI!
LUCKY BINGO
TĂTĂRAȘI (OANCEA)
zilnic, între orele 19⁰⁰-20⁰⁰, 23⁰⁰-24⁰⁰
partide gratuite!
SÎMBĂTĂ, 16 DECEMBRIE 1995
MARELE PREMIU: UN AUTOTURISM
DAEWOO

S.C. TAXICOM S.A. IAȘI
Str. Codrescu nr. 6
scoate la licitație
autoturism DACIA 1300 - 4 buc.
autocamion - 2 buc.
cisternă DAC - 1 buc.
Lista cu mașinile scoase la licitație poate fi consultată la sediul societății. Licitația va avea loc în zilele de 5, 11, 15, 22, 27.12.1995, ora 10,00. Participanții vor depune la casieria societății 10% din valoarea mașinii scoase la licitație.

Societatea de Servicii Informatice
SINTA S.A. Iași
Bd. Tuțora nr. 17
Tel. magazin 127116 Centrala 230077, 230080
vă oferă:
☑ HÂRTIE CALCULATOR (import vest)
- A3, A4, 1 ex. și autocopiativă (2 ex., 3 ex.)
☑ HÂRTIE COPIATOR
- Nopa fix, Rank Xerox, Report
☑ DISKETE - 3,5" și 5,25"
- TDK, 3M, VERBATIM, KODAK
☑ CONSUMABILE
- pentru toate tipurile de calculatoare și periferice
☑ IMPRIMANTE - cu 9 și 24 ace (A3, A4)
- LOGIMAX, HYUNDAI, STAR (garanție 1 an)
- CITIZEN (garanție 2 ani, inclusiv cap)
☑ CALCULATOARE COMPATIBILE IBM - PC
- LOGIMAX (Canada)
- în diverse configurații
- garanție 2 ani
☑ TV color, HC-uri, subansamble, piese schimb
☑ CĂRȚI ȘI REVISTE DE SPECIALITATE - în limba română
- PC World, PC Report, Byte, Open, Telecom, Computerworld, Chip, Revista Română de informatică.
☑ Software de gestiune și produse de birotică

RADIO NORD-EST
RADIO NORD EST IASI
PREZINTĂ:
BUZDUGANUL de SEARĂ
o emisiune - serial, cu multe surprize, muzici și concursuri.
În rolurile principale:
Livia Susanu și Daniel Buzdugan
În alte roluri:
★ Moș Alin
★ Fefeleaga
★ Constantin Rajac (ambasadorul României în Cambodja)
și mulți alții.
De luni pînă vineri, între 19⁰⁰-21⁰⁰
BUZDUGANUL de SEARĂ o emisiune BETON!
Sunați la 211550.

PECO
• BENZINĂ
• MOTORINĂ
• ULEIURI
IAȘI
Str. Zugravi 24
☎ 142780

JOS PĂLĂRIA ÎN FAȚA CELUI MAI BUN ȘI MAI VECHI PRIETEN PECO!
PECO
Costel

SC TAXICOM SA Iași
str. Codrescu nr. 6
scoate la concurs postul de
CONTABIL ȘEF
Cerințe:
-studii superioare
- vechime minimă 5 (cinci) ani în contabilitate de preferință în transporturi
- domiciliul stabil în Iași.
Relații suplimentare la sediul SC TAXICOM SA Iași, tel. 032-142680 și 032-140595.

TURISM AGPI
Agenția PROSPER INTERNATIONAL
Iași, str. G. Ureche nr. 3
Bl. W. Mărăcineanu (în spatele Tribunalului, lîngă "Exclusiv")
Tel. 032/210932, 213130, 213122
REVELION '96
ÎN RATE!
SOVATA - HOTEL HEFAISTOS**
Sejur 6 zile, pensiune completă, masă Revelion, masă festivă, carnaval 1 ianuarie 1996, centrală termică proprie, pîrtie amenajată la 100 m...
... TOTUL CU NUMAI 338.000 lei! plătibili în 2 RATE LUNARE!

nou!
Magazinul MATERNA
Iași, str. Ștefan cel Mare și Sfînt nr. 14
VINDE MĂRFURI CU
PLATA ÎN RATE
Vă oferim un bogat sortiment de produse
◆ ELECTRICE
◆ ELECTRONICE
◆ UZ CASNIC
◆ CONFECȚII
Plata - în 6 rate lunare, cu un avans minim de 30% din valoarea mărfurilor cumpărate și o dobîndă de 5% lunar.

E timpul să cumpărați o anvelopă adevărată !
Anvelopa ROADSTONE fabricată in Coreea de Sud, este cea mai potrivită pentru autoturismul dumneavoastră !
REZISTENTĂ, SIGURĂ, IEFTINĂ
Prețuri promoționale !
TIPO DIMENSIUNE
145 SR 13
175 TR 13
165 TR 14
175 TR 14
185 TR 14
ROADSTONE TIRE
TIPO DIMENSIUNE
185/70 TR 14
195/70 TR 14
UNIC IMPORTATOR PENTRU ROMANIA
TOFAN GRUP S.A.
Sucursala Iași: Ghica Vodă 1B (demisol) tel. 032-114.782

O avere de miliarde făcută în numele lui Dumnezeu

(continuare din pagina 1A)

■ De cele mai multe ori, creștinii penticostali s-au ales doar cu promisiuni

Despre modul cum s-a efectuat ajutorarea necăjiților, *Ioan Dupu* ne-a declarat: *"Noi eram contactați de familiile nevoiașe, trimiteam o comisie la fața locului, aceasta ancheta situația și apoi noi ajutam familiile respective. Am ajutat atît în Iași, cît și în județ, spitale, case de copii, aziluri de bătrîni etc. Duceam lucrul respectiv și se încheia un proces verbal între noi și oameni"*, a afirmat Ioan Dupu.

Reporterii *"Monitorului"* au încercat să afle cît de bine au ajutat cei de la *Maranatha* oamenii aflați în nevoi, care au contactat fundația de caritate. Un sondaj efectuat în rîndul credincioșilor penticostali din Iași a dovedit că oamenii care au solicitat ajutorul Maranathei, deși sînt lipsiți de venituri, au foarte mulți copii (multi peste zece), s-au ales de cele mai multe ori doar cu promisiuni. Mai mult, unii au fost chiar respinși cu brutalitate. *Prezbiterul Mircea Iordăchescu,* care a rămas la biserica veche din strada Sf. Andrei după părăsirea acesteia de către membrii familiei Dupu, ne-a declarat: *"Noi am acceptat toate fundațiile* (Maranatha și Eastern European Outrich - n.r.) *în ideea că prima dată vor fi ajutați săracii din comunitatea noastră. S-a constatat că au fost oameni cărora nu li s-a dat nici o importanță și au fost respinși categoric, din capul locului. După ce s-au instalat ei bine, ca fundație, au început să fie unii creștini respinși. La un moment dat au apărut reclamații de la oameni care au apelat, că nu sînt ajutați, iar pe de altă parte ei spuneau că au ajutat."* a spus prezbiterul Iordăchescu.

■ Familiile necăjite erau fotografiate, iar pozele erau trimise în străinătate

El a mai afirmat că a luat deseori act de plîngerile unor oameni necăjiți, în casele cărora se fotografia și erau trecuți pe liste de ajutoare, însă, nu primeau mai nimic. *"Am cunoștință cam în felul următor; că de mai multe ori li s-a luat oamenilor fotografii și că de fapt nu li s-a dat ce aveau nevoie. Apoi se luau din nou fotografii, ceea ce i-a dus pe oameni la gîndul că sînt înșelați."* Liliana T., o credincioasă penticostală, mamă a zece copii, trăiește foarte greu, deoarece atît ea cît și soțul ei au rămas șomeri de mai multă vreme. A apelat la Asociația "Maranatha" în momente de disperare, pentru că familia T. a ajuns să apeleze la cantina săracilor. *"Pe mine personal nu prea m-au ajutat. După Revoluție mi-au adus cîteva ajutoare, o singură dată. Am mai fost la ei, la Maranatha și m-au refuzat. Fratele Nelu Dupu m-a respins. Tot am depus cereri să fiu ajutată. Mi-au spus că nu mai au ajutoare, că toate merg la un cămin de copii din strada Pașcanu* (un cămin construit în colaborare cu suedezii, în prezent proprietatea Maranathei - n.r.). *Le-am explicat altă dată că nu au papuci copiii. Era plin de ajutoare acolo, la depozitul de la Biserică. Erau covoare, puteam să alegem niște pături, că nu am cu ce să acopăr copiii. Dacă n-ar fi, frate! Dacă n-ar avea! Unde se duc toate astea? Și chiar dacă am ști, ce am putea să facem?"*, s-a plîns Liliana T. Mulți oameni necăjiți din comunitatea penticostală au ezitat să vorbească despre fundațiile conduse de cei din familia Dupu. Le este frică că nu vor mai vedea nici bruma de sărăcie pe care o iau uneori, atunci cînd se milostivesc stăpînii Maranathei de frații lor de credință. Totuși, foarte mulți credincioși au făcut declarații asemănătoare, consemnate pe bandă magnetică.

■ "Fratele meu își construiește o vilă din salariul de maistru"

Întrebat despre plîngerile fraților săi întru credință, Ioan Dupu, vicepreședintele fundației Maranatha și frate cu actualul președinte al acesteia, *Gică Dupu,* a afirmat că unii penticostali trăiesc greu deoarece soții sau soțiile lor nu s-au pocăit și cheltuiesc banii pe băutură. Despre vila fratelui său din strada Greierul (Bucium), Ioan Dupu crede că a fost făcută din salariul pe care acesta îl cîștigă, lunar, la CET. *"Da... deci, eu nu am... După cîte știu este maistru la CET. Ridică aproximativ un milion pe lună, are vechime mare, deci nu este... Este o problemă personală. Deci nu este o problemă de organizație"*, a declarat reporterului nostru Ioan Dupu, fratele președintelui.

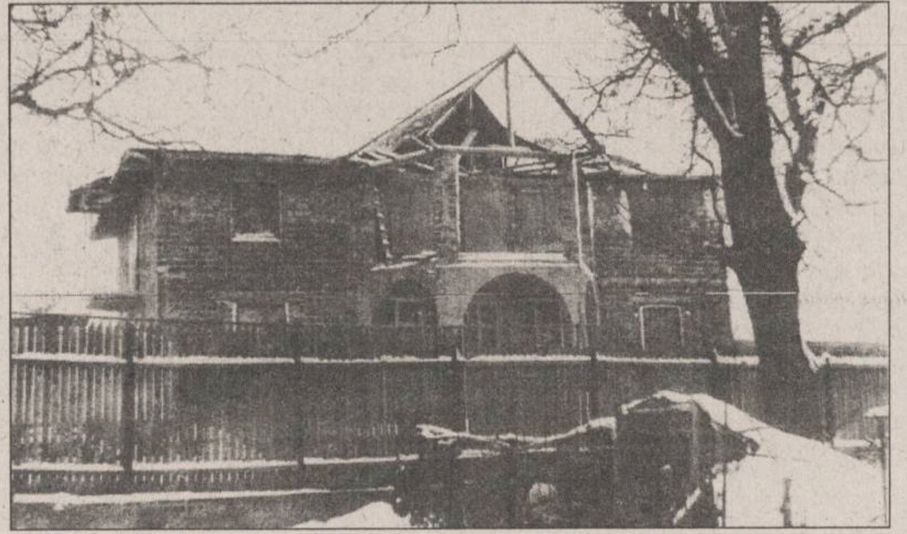

Vila în construcție a președintelui Fundației Maranatha, Gică Dupu. Acesta susține că își construiește casa din salariul de maistru la CET

■ Averea fundației Maranatha

În afară de camioanele cu ajutoare, sosite din belșug în ultimii cinci ani de la sponsorii occidentali, proprietățile fundației depășesc orice imaginație. Ele sînt camuflate, însă, în spatele ideii de fundație și a fundațiilor străine care sînt, chipurile, coproprietare. Din ceea ce se știe și se vede la lumina zilei, fundația are un sediu extrem de spațios în strada Socola, echipat cu un magazin tip consignație, unde se vînd ajutoare, numit *S.C. P&M S.R.L.* Fundația mai dispune de cinci mijloace de transport, unele tip transporter, în afară de mașinile personale ale membrilor familiei Dupu. Pe numele fundației au sosit în decursul timpului 11 mijloace de transport. După spusele lui Ioan Dupu, șase au fost donate pe la alte biserici, prin țară. În legătură cu mașinile donate au existat suspiciuni în rîndul membrilor comunității penticostale. Unii spun că ar fi fost vîndute, lucru dezmințit cu fermitate de Ioan Dupu: *"Asta este o problemă care s-a anchetat de Poliție și de Garda Financiară,* (afirmație infirmată de Garda Finaciară - n.r.) *deci este o minciună și nu este adevărat".* O altă proprietate a fundației, administrată de fapt de membrii familiei Dupu, care alcătuiesc în prezent fundația Maranatha, este situată în strada Pașcanu. Acolo se află un centru de reabilitare a copiilor cu deficiente motorii, adăpostit într-o clădire foarte bine utilată și extrem de elegantă. Majoritatea salariaților sînt membri ai familiei, plătiți cu banii fundației. Sumele necesare sosesc din *Suedia,* de la Asociația caritabilă *PMU* și sînt completate cu cele rezultate din vînzarea de ajutoare la magazinul din strada Socola. Practic, acești bani revin, în parte, tot membrilor familiei Dupu care au aranjat astfel un circuit perfect al veniturilor. Într-o discuție avută cu directoarea Centrului, cheltuielile lunare ating maxim două milioane lei, iar părinții celor 30 de copii asistați contribuie, fiecare, cu cîte 10.000 lei pe lună.

■ Maranatha a cumpărat castelul de la Cotnari

Deși fundația dispune de mai multe mașini de transport, pînă în prezent nu a existat nici o mașină care să transporte copiii asistați. O altă proprietate notabilă a celor din Maranatha o constituie o clădire, denumită "castel ", cumpărată la Cotnari, în urmă cu cîțiva ani, din banii unei asociații de ajutorare din America, denumită *"Friends in the West".* Americanii au investit peste 15 mii de dolari, bani cu care s-a cumpărat imobilul, în vederea amenajării unui loc de găzduire pentru copiii săraci sau abandonați. Americanii nu aveau la acea vreme statut juridic în România și au semnat un contract cu Maranatha, în care s-a stipulat că ei vor contribui cu banii la cumpărarea imobilului. În schimb, Maranatha ar fi trebuit să cedeze titlul de proprietate cumpărătorului, adică fundației "Friends in the West", după ce aceasta din urmă ar fi obținut statut juridic.

■ Jumătate din castel aparține unei fundații din SUA

Membrii Maranathei s-au răzgîndit după ce s-au văzut cu imobilul cumpărat. Ei au avut rezerve să cedeze măcar jumătate din titlul de proprietate americanilor. Acesta a fost unul din motivele datorită cărora primul președinte al Maranathei, *Gelu Păduraru,* a demisionat. A făcut acest lucru, după cum a declarat, de rușinea americanilor care au fost victime ale nerespectării contractului de către Maranatha. În schimb, Ioan Dupu nu recunoaște faptul că americanii au renunțat să mai investească, deoarece nu mai au încredere în Maranatha, după figura cu titlul de proprietate asupra imobilului. *"Am vorbit cu băieții la telefon. Ei sînt foarte ocupați acum în Africa, cu acțiuni umanitare, însă vor reveni și ne apucăm de treabă"* - crede Ioan Dupu. Însă Gelu Păduraru crede că americanii vor renunța și vor rămîne cu banii pierduți. Se pare, însă, că familia Dupu nu dorește să scape dreptul de proprietate asupra "castelului " din Cotnari, cumpărat cu banii fundației "Friends in the West". După demisia din funcția de președinte a lui Gelu Păduraru, familia Dupu avea nevoie de o persoană agreabilă, care să cunoască limbi străine. A fost ales președinte al fundației *dl.Teodor Munteanu,* care a fost desemnat și director al centrului de reabilitare din strada Pașcanu. Teodor Munteanu, revenit în 1993 din America, a afirmat că nu poate răspunde de ceea ce s-a întîmplat la Maranatha înainte de anul 1993, cînd a venit el la conducere. La fel ca și fostul președinte Gelu Păduraru, Teodor Munteanu a afirmat că pînă în 1993 nu erau ținute evidențe corecte ale activității de ajutorare, sugerînd că ajutoarele erau împărțite cam "după ureche". *"Cînd am venit din America și m-au ales președinte, am găsit marfă la Maranatha care se distrugea. Am încărcat totul în mașini și am trimis pe la alte biserici. Noi i-am ajutat și pe credincioși, în măsura în care ei ne-au solicitat acest lucru. Însă, nu am vrut să le stimulăm lenea și am încercat să aplicăm principiul «Help to help your self», adică să învețe să se ajute singuri",* a afirmat Teodor Munteanu.

■ "Cînd intri în biroul lor te simți mic și neînsemnat"

Deci Maranatha a preferat să trimită cine știe unde tone de ajutoare, sau să le lase în degradare, în timp ce frații de credință ai familiei Dupu făceau foamea și umblau pe la cantinele săracilor. Și toate astea pentru a nu le fi stimulată lenea! Reporterii "Monitorului" au discutat cu aproape zece familii de credincioși care au afirmat același lucru, că nu au fost ajutati sau dacă au fost ajutați, acest lucru se făcea cu zgîrcenie. Mulți credincioși s-au plîns că au reușit să "smulgă" cîteva lucruri de la Maranatha, cu mare greutate. Mulți oameni intervievați din rîndul credincioșilor penticostali ne-au spus aceleași lucruri. Sînt unii care cunosc faptul că cei din fundație trăiesc într-un lux extraordinar și nu duc lipsă de nimic. *"Cînd intri la ei în birou te simți mic și neînsemnat. Ei încercau să se ascundă la purtare, dar tot se simțea, atunci cînd încă mai veneau în biserica noastră, aerul lor de oameni sus-puși. Nu se știe în biserică ce fac și unde se duc ei cu ajutoarele. Ni se spune, atunci cînd mai sîntem ajutați, să nu mai spunem și la alții, că nu sînt mulți sponsori. Se vehiculează că din toate ajutoarele se înfruptă doar familia lor"*, a afirmat *Mariana Gârbea* o credincioasă penticostală. În opinia lui Nelu Ungureanu, un alt credincios penticostal, Maranatha a înșelat speranțele oamenilor. *"În ceea ce privește cele două fundații conduse de membri ai Bisericii Penticostale din Iași, ele nu au ajutat cu nimic substanțial credincioșii. Au mers din casă în casă, au filmat, au fotografiat familii nevoiașe, trimit în străinătate aceste dovezi și primesc ajutoare pe care le folosesc numai ei."* În legătură cu toate aceste nemulțumiri și bănuieli din rîndul credincioșilor penticostali, Ioan Dupu, vicepreședinte al Fundației Maranatha, a întrebat mirat: *"Care membrii comunității? Ai cărei comunități, nu vă supărați? Ai cărei comunități? Este greșit! Eu, de exemplu, nu fac parte din Biserica respectivă. Ce pot să vă spun? Asociația Maranatha nu face parte din nici o comunitate. Deci, repet! Mi-ați pus o întrebare greșită. Nu știu care membri, ai cărei comunități".*

■ Clanul Dupu a întemeiat o nouă biserică penticostală

Ioan Dupu are dreptate, deoarece după ce a devenit om cu stare, la fel ca cei din familia sa, și-a făcut o biserică proprie, denumită *"Dunamis"* și care funcționează la Casa Sindicatelor. Prezbiterul Mircea Iordăchescu, cel care a rămas la Biserica din strada Sf. Andrei, împreună cu așa-zișii "fanatici ", și-a amintit de cei din familia Dupu. *"Ceea ce cunosc eu despre ei... eu l-am cunoscut bine pe tatăl lor care a fost un om și jumătate, un mare om și mare credincios. Aveau o situație materială precară, erau mulți copii. La un moment dat a început să se arate că înfloresc, dar înfloresc bine. Asta de cînd au început relațiile acestea cu străinii. După 1989 au luat un avînt economic puternic. Foarte puternic! Adică peste noapte, cum ar fi în povești. Acum se poate ca ei avînd relații cu anumite persoane, cineva cu inima bună să fi făcut o donație acestei familii"*, speră prezbiterul Iordăchescu, om cu frică de Dumnezeu. Și el pare să aibă dreptate. Fundația Maranatha a primit, într-adevăr, mari donații și le mai primește și acum. Însă, cei care fac aceste donații se gîndesc că totul merge prin acești oameni, pe care ei îi socotesc minunați și de bună credință, spre cei săraci. Pentru ca cei săraci să trăiască mai bine, pentru ca să fie împlinite cuvintele Bibliei în care speră credincioșii: *"În mijlocul poporului să nu se audă glasul orfanului sau glasul văduvei".*

Din ciclul
"Omul gospodar românesc cîștigă congelator iarna și radiator vara"

PUBLICAȚIE DE EXPRESIE MOLDOVENEASCĂ ȘI CIRCULAȚIE NAȚIONALĂ
BOMBA DE CAUCIUC
organizează concursul
BULA BOCNĂ A GOSPODARULUI

În numărul care a apărut miercuri, 6 dec. 1995, puteți găsi Talonul 4 (ultimul !)

Alergați și cumpărați la
noul magazin alimentar
NON STOP
NEST
B-dul Independenței

A APĂRUT

TOMBOLĂ CU PREMII ÎN VALOARE DE 25 MILIOANE LEI
NORD-EST MAGAZIN
săptămînal de informație științifică
300 LEI
DAEWOO
Ediție specială PAG. 7-10
DACII cei mai războinici dintre toți barbarii
Pag. 13 ECTASY
Pag. 12 LEPTINA o proteină împotriva obezității
Pag. 13 SCRÎȘNITUL DIN DINȚI strania epidemie care bîntuie printre americani
Pag. 6 TRIBUL MACCABEILOR s-a descoperit prima dovadă a existenței tribului biblic
Pag. 14 BLUE-JEANS vestimentația secolului XX

UNIVERSITATEA AGRONOMICĂ IAȘI

încadrează prin concurs

bibliotecar cu studii superioare

Concursul va avea loc în ziua de **15.12.1995** la sediul Bibliotecii din Al. M. Sadoveanu nr. 3, tel. **140798 int. 155**, de unde se pot primi și relații suplimentare.

S.C. TRUST CONSTRUCȚII S.A. IAȘI
B-dul Copou nr. 3

angajează prin concurs

șef birou financiar-contabilitate

Condiții:
- vechime minimă în activitate la societăți comerciale 5 ani
- cunoștințe în utilizarea calculatoarelor IBM-PC

În perioada **06.12.1995 - 15.12.1995** persoanele interesate vor depune la sediul societății noastre următoarele documente:
- cerere
- curriculum vitae
- copie după carnetul de muncă
- copie după actul de studii

Relații suplimentare se pot obține la telefon **032-146220** sau **032-140917 interior 109**.

EN GROS,
EN DETAIL CU PLATA INTEGRALĂ
SAU CU UN AVANS DE 300.000 LEI
ȘI 8 RATE LUNARE

TV COLOR
- NEI
- ROYAL
- PLATINIUM
- GOLDSTAR
- GRUNDIG
- THOMSON
- MEGAVISION

TEL./FAX: 21.31.30, 21.31.22

- combine muzicale și radiocasetofoane
- aspiratoare GOLDSTAR cu saci de pînză
- cuptoare cu microunde GOLDSTAR
- case de bani
- electrocasnice

Cu adevărat cele mai mici prețuri din Iași !

SC DIVAS IMPEX SRL
Str. G. Ureche nr. 3,
bl. W. Mărăcineanu-parter
(în spatele Tribunalului,
deasupra magazinului TOP MODA)
Program: 9,oo - 17.oo,
sîmbătă 9.oo - 12.oo

OJT TRIBUNAL Str. Grigore Ureche Reprez. Electronica TOP MODA DIVAS IMPEX Bl. W. Mărăcineanu Str. Sf. Lazăr (fosta 7 Noiembrie)

CENTRUL TERITORIAL SAFI IAȘI
SAFI S.A.
Hotel UNIREA, camera 1103

Lista candidaților pentru postul de **operator PC** care se vor prezenta la interviu **vineri, 08.12.1995**.

Numele și prenumele	Ora
Babii Daniel	9.00
Bitușcă Elena	9.15
Bocan Ana Maria	9.30
Burlacu Mioara	9.45
Cautisanu Gabriela	10.00
Ciucanu Sebastian	10.15
Chiscaru Ovidiu	10.30
Cojocaru Lidia	10.45
Corduneanu Marian Stelian	11.00
Diac Iuliana	11.15
Dumitriu Remus Aurel	11.30
Enache Elena	11.45
Ignat Cristian	12.00
Luca Adrian	12.15
Macovei Bogdan	13.30
Macovei Nicoleta	13.45
Maidaniuc Liliana	14.00
Marian Irina	14.15
Miclea Antonia Paula	14.30
Moșneagu Cristina	14.45
Niculiță Gabriela	15.00
Nicuță Valentin	15.15
Smau Gheorghe	15.30
Surdeanu Antoaneta	15.45
Timofte Ciprian	16.00
Toia Adrian	16.15

MOLDOLUX CĂMIN
Bucium 25,
Iași - România
Tel. 032- 230412
Fax: 032-230413
Program zilnic:
9.oo - 19.oo
Sîmbăta:
9.oo - 14.oo

mobilier elegant pentru locuințe elegante

Visați o casă sau un birou care să vă reprezinte?
Nu acceptați orice, pentru că noi
sîntem aici!
REMICON
vă dă sfatul cel mai bun
construiește pentru voi
proiectează ceea ce vă doriți
REMICON
consultantul, proiectantul și constructorul locuinței tale
Tel./fax 032/251580
Șos. Moara de Foc nr. 14, bl. 407, parter

MONITORUL FINANCIAR

În urma restructurării

RA Romcereal se transformă în Agenția Națională a Produselor Agricole

Guvernul a decis, în ședința de marți, restructurarea RA Romcereal, care se va transforma în Agenția Națională a Produselor Agricole (ANPA). ANPA are statut de regie autonomă de interes național, cu 30 de sucursale, avînd ca principală atribuție "constituirea unui stoc de cereale de siguranță". Executivul a stabilit, printr-o decizie adiacentă, desprinderea din Romcereal a 41 de societăți comerciale pe acțiuni, care vor fi incluse în lista marii privatizări. Hotărîrea guvernamentală privind constituirea unei liste separate cuprinzînd cele 41 de societăți va fi adoptată într-o viitoare ședință a Executivului.

Facilități anulate

Guvernul reduce bonificațiile la plata energiei pentru consumatorii industriali care contribuie în valută la importul de gaze

Consumatorii industriali care au posibilitatea de a contribui în valută la importul de gaze naturale, necesare termocentralelor RENEL pentru 1996, beneficiază de bonificații de pînă la 10% la tarifele de energie electrică și termică, se precizează într-o hotărîre adoptată la ședința de marți a Cabinetului. Prin hotărîrea similară adoptată la 29 decembrie 1994, Guvernul stabilise valoarea acestor bonificații la 20%. Tot marți, Executivul a hotărît ca agenții economici consumatori de energie, care exportă produse finite și pot asigura plata în avans a gazelor din import, să primească în echivalent valoric energie electrică și termică.

Cursul de referință al BNR
valabil pentru 7.12.1995
1 USD = 2542 lei
1 DM = 1772 lei

Cursul de schimb al principalelor valute valabil pentru 7.12.1995

Casele de schimb valutar	Dolar SUA		Marca germană	
	C	V	C	V
Banca Agricolă (tel. 146117)	2636	2686	1832	1867
Banca Dacia Felix (tel. 145125)	2800	3050	1800	1950
B.R.D (tel. 211340)	2590	2640	1800	1835
Credit Bank (tel. 117591)	2600	2660	1780	1855
Casa de schimb Hygeco (tel. 112035)	2800	3099	1950	2199
Casa de schimb ACR (tel. 112345)	2800	2900	1900	2000
BANKCOOP (tel. 211236)	2750	2850	1800	1850
Casa de schimb Italian (tel. 213123)	2800	3050	1900	2100
Banca "București" (tel. 212009)	2650	2850	1824	1970

Amănunte despre un subiect care interesează foarte mulți cumpărători

Magazinele care vînd produse cu defecte de fabricație sînt obligate să le schimbe la cererea cumpărătorilor

Prezentam în numărul de ieri al cotidianului *"Monitorul"* cazul *Anei-Maria Mihai*, care a cumpărat de la un magazin din cartierul Alexandru cel Bun o pereche de cizme în valoare de 76.500 de lei, cizme ce s-au rupt după trei zile de folosire. Solicitînd vînzătoarei contravaloarea mărfii de proastă calitate achiziționată din respectivul magazin, a fost refuzată. Cînd a revenit, spunîndu-i gestionarei că a anunțat Oficiul Județean pentru Protecția Consumatorului(OJPC) și presa, a fost servită cu promptitudine. În urma articolului de ieri, mai mulți cetățeni ne-au sunat la redacție, informîndu-ne că astfel de cazuri nu sînt singulare. Într-un raid întreprins ieri de redactorii noștri prin magazinele ieșene, sufocate în aceste zile de cumpărători, s-a constatat că mulți dintre clienți nu-și cunoșteau drepturile, în timp ce mulți dintre vînzători nu-și "aminteau" obligațiile. Considerăm util, așadar, să publicăm cîteva extrase din Hotărîrea Guvernului nr. 665/95 privind înlocuirea, remedierea sau restituirea contravalorii produselor care prezintă deficiențe de calitate, precum și lista produselor și a deficiențelor pentru care se pot aplica aceste măsuri. Precizăm că H.G. 665/95 a intrat în vigoare pe 6 septembrie 1995.

■ *Un anunț ilegal: "Marfa vîndută nu se schimbă"*

Cu toate acestea, există încă vînzători care nu cunosc legea. Există încă magazine, îndeosebi consignații de cartier, în care tronează la loc de cinste afișe prin care, cu litere de-o șchioapă, sîntem informați că *"MARFA VÎNDUTĂ NU SE SCHIMBĂ"*. Ceea ce este un abuz, dacă avem în vedere prevederile acestei hotărîri, al cărei obiect îl constituie: ***"reglementarea răspunderii agenților economici care comercializează către populație produse nealimentare de uz curent, destinate consumului neproductiv individual sau colectiv și care nu sînt însoțite, la vînzare, de certificate de garanție"***. O cumpărătoare care a avut probleme cu o pereche de ghete, ne-a povestit, indignată, că vînzătoarea nici n-a vrut să stea la discuții despre schimbatul mărfii sau despre bani returnați. ***"A invocat lipsa patronului din unitate, spunîndu-ne că nu poate face nimic fără știrea acestuia"***, ne-a relatat doamna *Anda Oancea*. Acest mod de comportare contravine, de asemenea, legii, căci, în ***articolul 2 al H.G. nr.665/95*** se arată că ***"vînzătorul răspunde față de consumator, iar producătorul și importatorul față de vînzător, pentru deficiențele de calitate ale produselor nealimentare, cu excepția deficiențelor cauzate de nerespectarea, de către consumator, a instrucțiunilor de folosire și de păstrare."***

Există și clienți care nu au atîta curaj să înfrunte figurile acre ale unor vînzătoare și preferă să rămînă păcăliți numai pentru a evita umilirea de a solicita ceea ce li se cuvine de drept. Acești clienți păcălesc, la rîndul lor, pe alții, încercînd să vîndă obiectele defecte în bazar, talcioc sau pe la serviciu. Un întreg lanț al slăbiciunilor care pornește, cîteodată, chiar de la vînzător, care scoate la raft produse de ale căror defecte ascunse este conștient. Sînt, desigur, și excepții. În magazinele mari, care se respectă, astfel de întîmplări sînt rare. ***"Uneori vin clienți să reclame un defect sau altul. Puțini, dar există. Numărul lor a crescut ușor de cînd a intrat în vigoare acea hotărîre guvernamentală. Chiar în urmă cu cîteva zile a venit cineva nemulțumit că după două zile i s-a desprins puțin talpa la cizmă, în față. L-am înțeles și i-am dat banii înapoi. De altfel, patronul ne-a atras în mod special atenția să nu refuzăm nici o reclamație întemeiată. În plus, avem furnizori foarte serioși care au fost întotdeauna cooperanți cînd a fost vorba să le returnăm marfă cu defecte"***, ne-a declarat *Cici B.*, șefa raionului încălțăminte femei de la magazinul universal "Moldova".

■ *Actele pe care trebuie să le prezinte cumpărătorul*

Articolul 5 din aceeași hotărîre precizează că ***"reclamațiile consumatorilor se primesc numai dacă aceștia prezintă, împreună cu produsul reclamat, elementele necesare identificării, înscrise pe etichetă, ambalaj sau marcate pe produs, precum și bonul de cumpărare a acestuia"***. Menționăm că vînzătorul este cel obligat să predea cumpărătorului bonul de casă, iar nu clientul trebuie să fie acela care să-l solicite. Reclamațiile pot fi făcute în termen de 30 zile de la data cumpărării. Consumatorul nemulțumit de modul de rezolvare a reclamației poate să se adreseze OJPC, care este abilitat să aplice amenzi cuprinse între 50.000 lei și 250.000 lei persoanelor fizice cu atribuții de execuție și între 100.000 lei și 500.000 lei pentru persoanele din conducerea executivă a agenților economici. **(Gynella PARFENIE)**

Lista produselor pe care magazinele sînt obligate să le schimbe

Prezentăm mai jos grupa de produse și deficiențele pentru care se pot aplica măsuri de înlocuire, remediere sau restituire a contravalorii produselor

1. Fire și țesături textile - Fire neuniforme, culoare nefixată; rezitența slabă a vopsirilor și a imprimeurilor

2. Lenjerie de corp și de pat - Decolorarea prin spălare sau prin frecare;modificări dimensionale peste limitele admise

3. Tricotaje - Cedarea sau migrarea coloranților; modificarea dimensională peste limitele admise; cusături desfăcute sau ochiuri scăpate

4. Confecții textile - Migrarea colorantului; termocolare necorespunzătoare a detaliilor

5. Confecții din piele și din blană - Rezistența necorespunzătoare a cusăturilor; vopsiri fixate necorespunzător; detalii cu rezistența scăzută la rupere

6. Încălțăminte de uz general - Fețe și căptușeli cu rezistenta slabă a vopsirii și a îmbinărilor; tălpi deslipite sau crăpate; deformări

7. Articole de marochinărie - Închizătoare și accesorii metalice defecte sau cu acoperiri nerezistente; migrarea coloranților; rame și curele de susținere insuficient consolidate

8. Articole de galanterie, pasmanterie, mercerie - Fire neuniforme, rezistență scăzută la vopsire

9. Articole textile de uz gospodăresc (pături, prosoape, covoare, perdele, huse, mușama, țesături decorative, fețe de masă din pvc., folii din pvc., ambalaje textile) - Rezistență scăzută a vopsirii și la frecare

10. Articole școlare și de papetărie - Foi lipsă, duble, inversate, netipărite sau străine de produs; neuniformitatea urmei lăsate pe hîrtie; zgîrieturi, întreruperi

11. Sticlărie, porțelan și ceramică de menaj - Decor sau luciu nefixat

12. Articole de uz casnic (vase de uz casnic din tablă și din fontă, tacîmuri, cuțite, ustensile de bucătărie) - Exfolierea acoperirilor; accesorii insuficient consolidate

13. Anvelope și camere de aer auto-moto-velo - Desprinderi sau tendințe de desprinderi în zonele de îmbinare a flancurilor cu banda de rulare sau în zona talonului; crăpături pe flancuri; uzura avansată a benzii de rulare. Desprinderea în zona de îmbinare a capetelor camerelor de aer sau a valvei

14. Corpuri de iluminat (lustre, veioze, lampadare) - Defectare sub durata minimă de funcționare declarată de producători. Legături electrice interne întrerupte, îmbinări nerezistente

15. Articole și echipament sportiv și de agrement - Desprinderi ale elementelor componente, exfolieri ale peliculei protectoare, excentricitățíi, deformări remanente

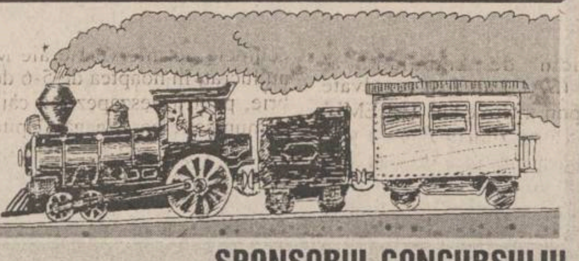

RADIO NORD-EST IAȘI 72,44 MHz
vă prezintă un nou concurs:
TRANS NORD-EST EXPRES
Azi,
7 decembrie 1995
între orele 19⁰⁰-21⁰⁰
Telefon 211550
SPONSORUL CONCURSULUI
SC FLORID SRL
dealer autorizat al produselor cosmetice WELLA

CATALOGUL
PAGINI GALBENE
MAI SÎNT DOAR 9 ZILE !!!
Pentru județul Iași, ultima zi în care mai puteți comanda un spațiu de publicitate este
VINERI, 15 DECEMBRIE 1995
NOU! Înscrierea tuturor societăților se face GRATUIT!
NOU! Toate datele publicate sînt verificate pe teren de către operatori specializați.
Amănunte suplimentare la sediul nostru din Hotel UNIREA, camera 1104, tel. 214120.
PAGINI GALBENE 1996 O PUBLICAȚIE CARE SE VA AFLA UN AN DE ZILE ÎN ATENȚIA TUTUROR!

Magazinul de care aveți nevoie!
UNIC ÎN IAȘI !
Produse în 3 rate lunare fără dobîndă
- confecții din blană naturală
- covoare persane
- covoare iută
- mochete
- perdele jacard
- alte produse de textile-încălțăminte
magazinul ARIO
Str. Păcurari nr. 142, telefon 163928
Program: 8⁰⁰-20⁰⁰ zilnic sîmbătă 8⁰⁰-14⁰⁰

OMEX STAR
NOU! NOU! NOU!
SE MAI FAC ÎNSCRIERI PENTRU MAȘINI
DACIA, ARO,
'88-'89, SECOND HAND
DOAR PÎNĂ LA DATA DE
28 DECEMBRIE 1995.
COMENZILE FĂCUTE PÎNĂ LA ACEASTĂ DATĂ SE VOR ONORA TIMP DE DOUĂ LUNI (PERIOADĂ ÎN CARE NU SE PRIMESC ALTE COMENZI)
TELEFON 137521

cea
mai
sigură
investiție
în electronică
CARCASELE
TEKO
BRECO
Electric Puls
tel. 230059, fax 230094

SYSCAD
Calculatoare
ATRONIC - S.U.A.
Imprimante SEIKOSHA EPSON, OKI, HP, STAR
Centrale telefonice
Copiatoare , faxuri
Componente, accesorii și consumabile
Reîncărcare cartușe imprimante
Toner pentru copiatoare
Tehnoredactare
Îndosariere cu arc
Telefon 032- 213785
115811
Fax 032- 213785

IASICON
Campionul în construcții!
B-dul T. Vladimirescu nr. 32 A; tel. 177443, fax 145343

NEI
SISTEME AUDIO NEI:
MAI UȘOR ACUM PENTRU MOȘ CRĂCIUN!
Chiar la timp pentru luna cadourilor, NEI lansează o gamă completă de aparatură audio. Oricare ar fi preferințele dvs., NEI are cadoul ideal pentru Crăciun!
★ aparate radio portabile
★ radiocasetofoane cu sau fără CD
★ dublu radiocasetofoane cu CD și egalizator
★ microsisteme audio cu radio, CD, casetofon
★ minisisteme audio cu radio digital, CD, egalizator, dublu casetofon, ceas electronic, telecomandă
12 luni garanție, service asigurat în toată țara!
Prețuri foarte competitive!
HEI, ASCULTĂ NEI!

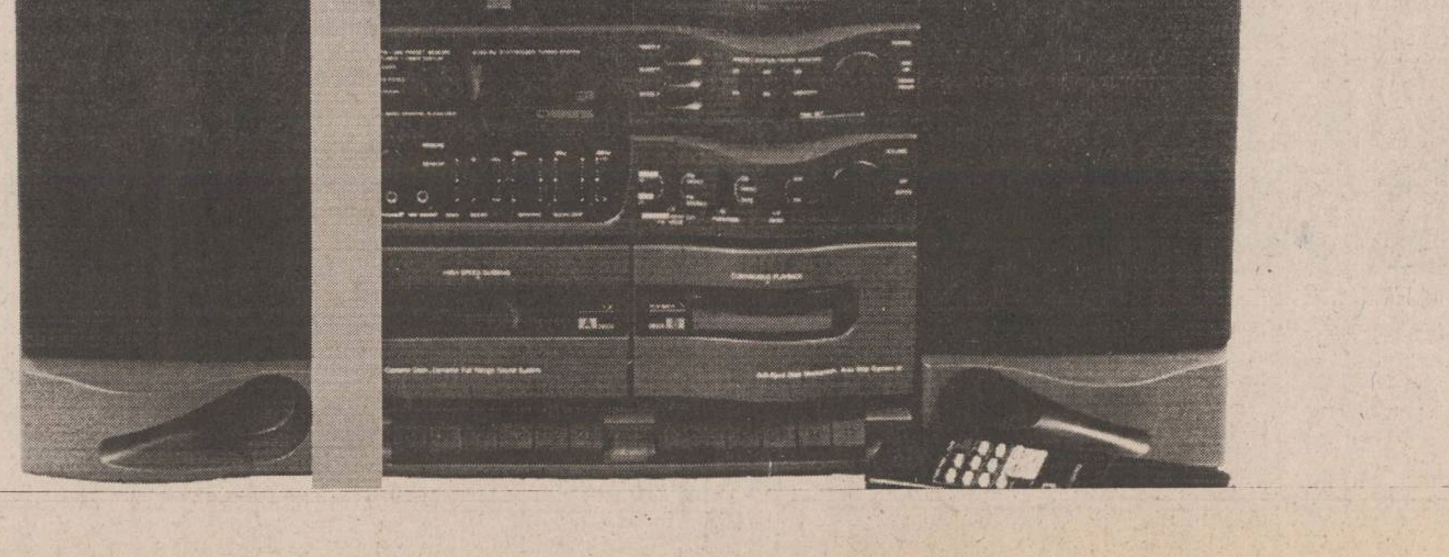

MONITORUL INTERN

După numirea lui Mircea Geoană ca ambasador

MAE caută un nou purtător de cuvînt

Conferinta de presă a Ministerului român al Afacerilor Externe a fost sustinută miercuri de Sorin Ducaru, consilier al ministrului de Externe. Actualul purtător de cuvînt al MAE, Mircea Geoană, propulsat de curînd în postul de ambasador al României la Washington, l-a prezentat pe Ducaru drept una dintre optiunile pentru succesiunea în funcția de purtător de cuvînt. Sorin Ducaru, născut în 1964 la Baia-Mare, a absolvit Facultatea de Electronică, Academia de Studii Politice și Administrative și a obtinut masteratul la Universitatea din Amsterdam. Din 1993 este angajat la MAE român.

Un accident tragic

Explozia unei butelii a provocat moartea unui copil și rănirea altor două persoane

O explozie, urmată de un incendiu, soldată cu un mort, doi răniti și importante pagube materiale, s-a produs marti după-amiază într-un apartament de pe Aleea Filiștei, sector 2, a informat Comandamentul Trupelor de Pompieri. Locuința apartinea familiei Chiru și este situată la etajul al III-lea al blocului nr. 9. Cei trei membri ai familiei, Gheorghe (37 de ani), soția sa, Filomena (35 de ani) și Ionuț (3 ani) au intrat în bucătărie fără să-si dea seama că în încăpere se acumulaseră gaze scurse de la bucătărie. În momentul actionării înterupătorului electric, norul de gaz a făcut explozie. Socul deflagratiei și unda de foc au provocat moartea copilului și incendierea locuintei. Sotii Chiru au suferit arsuri de gradul I și II, fiind internați în spital. Incendiul a fost stins de pompierii militari.

Din cauze încă necunoscute

Un vagon al rapidului 39/36 a fost mistuit de flăcări

Un vagon de dormit al trenului rapid 39/36, de pe ruta Arad-Galati, a fost mistuit de flăcări, marti seară, în statia CFR Aradul Nou, judetul Arad, informează Comandamentul Trupelor de Pompieri. Din cauze încă necunoscute, vagonul cu numărul 10 al garniturii a luat foc în statia Aradul Nou, în jurul orei 20.00. Pasagerii au reusit să părăsească la timp incinta, neînregistrîndu-se victime. Extinderea focului a fost împiedicată prin interventia pompierilor militari. Aceștia au reusit să stingă incendiul după două ore de luptă cu flăcările. Vagonul afectat a fost distrus, iar pentru stabilirea cauzelor a fost formată o comisie de anchetă, din care fac parte specialiști ai pompierilor și ai SNCFR.

În urma vizitei ministrului Apărării Nationale

România și Turcia vor coopera în domeniul producției de tehnică militară

România și Turcia vor coopera în domeniul productiei de tehnică militară care să corespundă standardelor NATO. Ministrul român al Apărării Nationale, Gheorghe Tinca, se află în Turcia, din 4 decembrie, la invitatia omologului său, Vefa Tanir. După vizitele la cîteva firme, s-au conturat posibilități de cooperare între cele două state, în domeniul comunicatiilor, industriei aeronautice, industriei de muniție și rachete, precum și în cel de constructii de vehicule blindate.

O criză majoră pentru România

Sudul țării este blocat sub zăpadă

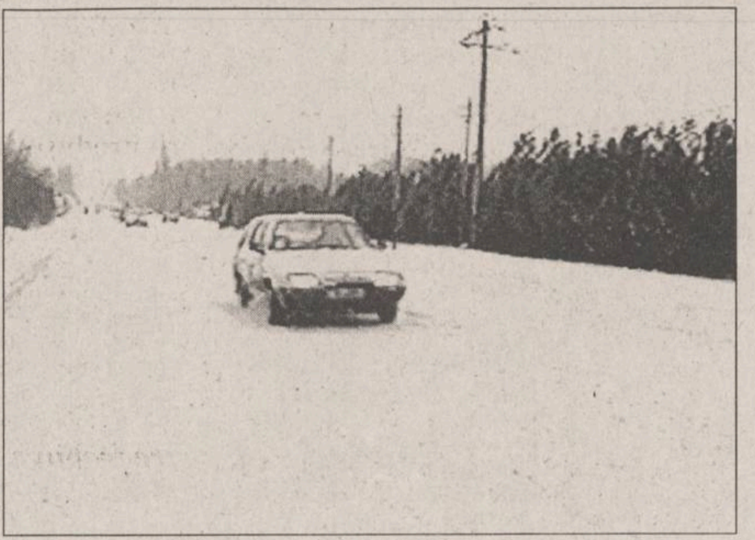

■ *RATB a retras din circulație troleibuzele din cauza nămeților*

Regia Autonomă de Transport București (RATB) a hotărît, miercuri dimineata, retragerea din traseu a tuturor troleibuzelor. Motivul deciziei a fost faptul că majoritatea sînt vehicule articulate, greu de manevrat, iar sistemul de pornire de pe loc este actionat electric și conduce la patinarea roților tractoare. În plus, autoturismele parcate pe carosabil, nu au permis echipelor de deszăpezire ale RATB și ale Primăriei Capitalei să creeze culoare de circulatie și pe banda de troleibuze. Cele 461 de tramvaie programate sînt în circulație. Pe întreaga rețea de tramvaie se circulă normal, cu toate că, de dimineată pînă la ora 8.30 calea de rulare către CET-VEST a fost blocată pe 2 km din cauza deraierii unui vagon. Toate cele 30 de pluguri-perie au actionat în noaptea de 5/6 decembrie pentru ca liniile de tramvai să fie practicabile dimineața.

■ *Liniile telefonice nu funcționează în 38 de localități*

Căderile de zăpadă și viscolul au afectat circuitele de telecomunicatii, astfel încît liniile telefonice nu functionează în 38 de localităti, a informat ROMTELECOM. Cele mai afectate au fost județele din sudul țării, printre care Dolj, Olt, Teleorman, Giurgiu, Argeș, Dîmbovita. Pînă în prezent, sînt izolate 21 de localități, din cauza lipsei de energie electrică, iar alte 17 au liniile telefonice întrerupte, din cauza ruperii traseelor de telecomunicatii de viscol. Sursa citată mai precizează că, în perioada următoare, situația retelei se va înrăutăți.

■ *Nicolae Văcăroiu și-a amînat plecarea în Olanda cu 48 de ore*

Șeful Guvernului, ***Nicolae Văcăroiu***, și-a amînat cu 48 de ore plecarea în Regatul Țărilor de Jos, din cauza vremii nefavorabile, au precizat surse oficiale de la Palatul Victoria. Văcăroiu urma să întreprindă, în perioada 6-7 decembrie, o vizită oficială în Olanda, la invitația omologului său ***Wim Cook***.

■ *Nikita Mihalkov nu mai vine în România*

Cineastul rus ***Nikita Mihalkov*** nu va mai participa la Festivalul internațional de film Dakino, sosirea sa la Bucuresti, programată pentru marti, fiind anulată din cauza condițiilor meteo nefavorabile, care au determinat închiderea Aeroportului International Otopeni. Invitat de onoare al ediției a cincea a festivalului, ce se desfășoară la Bucuresti pînă în 9 decembrie, regizorul trebuia să participe la festivitatea de deschidere a competitiei. Directoarea festivalului Dakino, ***Cristina Rusevschi***, a declarat că prima cursă aeriană pe ruta Moscova-Bucuresti este programată pentru duminică, 10 decembrie.

■ *SNCFR a anulat 45 de trenuri*

Societatea Natională a Căilor Ferate (SNCFR) a fost obligată să anuleze, miercuri, 45 de trenuri în curse interne și internationale. Deși forte ale MApN și SNCFR au actionat toată noaptea pentru asigurarea desfășurării normale a circulatiei trenurilor, vîntul puternic, în rafale, cu o viteză de peste 60 km/h, a îngreunat actiunile întreprinse. Totusi, a fost redeschisă circulatia pe sectiile Roșiori-Est-Zimnicea Port și Craiova-Calafat. În perioada 6-7 decembrie sînt anulate următoarele trenuri: 11 Bucuresti Nord-Belgrad; 12 Belgrad-Bucuresti Nord; 15 Buc.Nord-Arad și Reșita; 16 Arad-Reșita-Buc.Nord; 802/205 Constanta-Buc.Nord-Constanta; 206/801 Budapesta-Buc Nord; 126 Timișoara-Buc.Nord; 232 Sibiu-Bucuresti Nord; 243/228 Buc.Nord-Deva-Cluj; 227/242 Cluj-Deva-Buc.Nord; 972/975 Galati-Buc.Nord- Craiova; 978/973 Craiova-Buc.Nord-Galati; 912 Timișoara-Buc.Nord; 911 Bucuresti Nord-Timisoara; 948/942 Constanța-Brasov; 942/947 Brașov-Constanta; 930/931 Cluj Napoca-Buc.Nord-Cluj Napoca; 925/928 Bucuresti Nord-Sibiu; 927/926 Sibiu-Buc.Nord; 826 Constanța-Buc.Nord; 525 Buc. Nord-Suceava; 121 Buc.Nord-Timișoara; 621 Buc.Nord-Iasi; 143 Buc.Nord Craiova; 144 Craiova-Buc.Nord; 140/139 Buc.Nord-Craiova-București; 137 Buc.Nord-Turnu Severin; 731Buc.Nord-Galati; 5009 Bucuresti-Ploiești Sud; 3021-Ploiești Sud-Brasov; 3022 Brașov-Ploiești Sud; 3301 Ploiești Sud-Predeal; 3014 Predeal-Bucuresti; 5301 Buzău-Bucuresti; 28/83 Petroșani-Buc.Nord- Constanta; 84/27-Constanța-Buc.Nord-Petroșani; 965/962 Iași-Buc Nord; 963/968 Buc. Nord-Iasi; 42 Satu Mare- Buc.Nord; 951 Buc.Nord-Suceava; 88 Constanta-Bucuresti Nord; 584 Suceava-București Nord; 583 Bucuresti Nord- Suceava; 3005 Buc. Nord-Brașov-Feldioara; 5011 Buc.Nord-Buzău-Mărășesti.

■ *Ambulanța din București acordă consultanță pentru bolnavi prin telefon*

Directia Sanitară a Municipiului București a informat, miercuri, că aproximativ 200 de solicitări, primite de Serviciul de Ambulanță al Capitalei (SAC) au fost rezolvate telefonic prin intermediul TELEMEDIA. Directorul ***Florin Popa*** a precizat că la dispensarul SAC s-au aflat medici care au dat sfaturi, prin telefon, bolnavilor care nu se aflau în stare gravă. În noaptea de Moș Nicolae, ambulanțele s-au deplasat la alte 200 de persoane, doar patru urgențe rămînînd nerezolvate din cauza drumului blocat de zăpadă. La spitalele de urgentă din Capitală s-au prezentat, în ultima zi, 34 de persoane cu fracturi ale membrelor. În zonele cu străzi înguste și deci impracticabile, cetătenii și-au transportat bolnavii cu săniile pînă la mașinile de salvare.

■ *Numărul localităților fără energie electrică este de 410*

Din cauza conditiilor meteorologice nefavorabile, miercuri la ora 16.00 era întreruptă alimentarea cu energie electrică în 410 de localități, au informat Agenția Mediafax surse din cadrul dispeceratului RENEL. Un număr de 7 linii electrice aeriene (LEA) de 110 kw erau întrerupte, dintre care două în județul Iasi și cîte una în județele Argeș, Constanța și Giurgiu, Timiș și Dolj. Liniile de medie tensiune întrerupte sînt în număr de 61 în întregime și 53 de derivatii. Cele mai afectate județe sînt Gorj (11 linii întrerupte, 62 de localități afectate), Dolj (9 linii întrerupte, 80 localități afectate), Teleorman (14 linii întrerupte, 73 localități afectate) și Olt (11 linii întrerupte, 59 de localități afectate), au completat sursele citate. Miercuri, la ora 6.00, numărul localităților afectate de viscol era de 531.

■ *A fost închis aeroportul Baia Mare*

Aeroportul Baia Mare era închis, miercuri, la ora 13.00, informează Comandamentul Central de Iarnă. Porturile Constanta și Agigea sînt închise, ca și canalul Dunăre-Marea Neagră.

■ *O echipă operativă a Armatei a scos din zăpadă trei autobuze cu copii*

Un tanc al unitătii militare din Mihai Bravu a scos din zăpadă trei autobuze cu copii, prinse de viscol în localitatea Ozunu, din județul Giurgiu, informează Biroul de presă al Armatei. De asemenea, echipele de intervenție ale MApN au lucrat, în noaptea de 5-6 decembrie, pentru deszăpezirea căilor de comunicație care leagă Capitala de localitățile Oltenita, Giurgiu, Alexandria, Pitesti, precum și pe traseul Giurgiu-Bucsani-Ghimpati. La cererea RENEL, fortele operative ale Armatei au transportat echipe specializate la locurile de refacere a retelei electrice Giurgiu-Alexandria. În București, 100 de militari au ajutat la degajarea căii ferate în Gara de Nord și în Gara Grivița. Alti 50 de militari au desfășurat activităti similare în Gara Craiova.

THE WALL STREET JOURNAL

Cotidianului "The Wall Street Journal" despre România

"Vreau să văd sectorul privat dominant"

■ *a declarat președintele Ion Iliescu*

În ediția europeană a cotidianului "The Wall Street Journal" au fost acordate luni spații largi evoluțiilor economice, în primul rînd, dar și politice, din statele est-europene, între care și România. Trimisul ziarului la București, Ernest Beck, înregistrează faptul că "România - pe vremuri, exclusă, ca una din țările balcanice de risc - iese la suprafață ca linia de demarcație estică a Europei". Faptul că cifrele macroeconomice și stabilitatea politică se îmbunătățesc este de natură să atragă companiile occidentale doritoare să penetreze o piață, în mare parte încă liberă, a unei țări cu 24 milioane de consumatori. Vă redăm, în continuare, extrase largi din notele luate în cursul interviului pe care i l-a acordat președintele Ion Iliescu lui Ernest Beck.

După cinci ani în functia prezidențială, ***Ion Iliescu*** este văzut de mult ca unul dintre cei mai enigmatici și controversati lideri din Europa postcomunistă. Ales pentru prima oară în 1990, Iliescu nu s-a abținut, pentru a-și face loc, să joace cele două atuuri traditionale ale politicii românești: nationalismul si autoritarismul. El prezintă lumii, în același timp, fata zîmbitoare a unei noi Românii, facînd dificil de înteles cine este în realitate cameleonicul presedinte. În 1990, el i-a lăudat pe minerii care au vandalizat Bucurestiul în cursul violentelor proteste antiguvernamentale, soldate cu uciderea a 6 persoane. În ultimul său guvern minoritar el s-a sprijinit pe Partidul România Mare, un partid antisemit pe față, pentru a-și asigura mai multe voturi în Parlament. Si totuși, Iliescu insistă pe faptul că s-ar opune antisemitismului si rasismului: ***"Condamn limbajul și politica extremistă de ambele părți"*** - afirmă el. În plus, oferă o motivație pentru tactici considerate de unii drept "de mînă forte". În anumite momente, în cursul fazei de acumulare a capitalului, sistemele autoritare sînt cele mai eficiente - insinuează el - dînd ca exemple Spania lui Franco și fosta Uniune Sovietică. Lansîndu-se într-un lung discurs istoric, el adaugă: ***"Ulterior, aceste sisteme ating un punct al dezvoltării calitative cînd devin inacceptabile, din punct de vedere politic și social".***

Țările occidentale și organizațiile internaționale l-au criticat pe Ion Iliescu, deoarece trenează pasul în urma Occidentului în domenii cum sînt libertatea presei și drepturile minorităților sau menținerea vechii legislații care interzice homosexualitatea. Iliescu contracarează acuzațiile, afirmînd că România a cunoscut o adevărată explozie de partide apărute pe scena politică, dintre care 90 au participat la alegerile parlamentare din 1992, și că există un număr extrem de mare de publicații, statii de radio și televiziune private.

În timp ce alte state din Europa Răsăriteană au pus în aplicare reformele, și-au modernizat economiile și au atras investiții din străinătate, politica lui Ion Iliescu a mentinut România în coada plutonului. Petre Roman, fost prim-ministru al primului guvern sub Iliescu, afirmă că președintele, pur și simplu, nu și-a schimbat vechile obiceiuri comuniste. ***"În cazul lui Iliescu*** - declara abrupt ***Petre Roman - există o problemă de convingeri. Domnia sa nu crede în inițiativa privată." "Este Boris Elțîn un comunist?"*** - întreabă indignat Iliescu la asemenea sugestii, împungînd aerul cu un deget pentru a sublinia argumentul și acuzînd criticii săi de prea multă duritate atunci cînd judecă România. ***"În Consiliul Europei se discută îndelung despre democratizarea României, dar deloc despre Ucraina sau Rusia*** - afirmă el cu amărăciune - ***și aceasta pentru că noi nu sîntem o putere nucleară. Vreau să văd sectorul privat dominant"*** - adaugă el, enumerînd ultimele eforturi ale guvernului în această directie, inclusiv un program de privatizare în masă, și amintind o recentă călătorie în SUA pentru a promova investitiile străine. Iliescu are admiratori. Ultimele sondaje de opinie arată că va cîștiga următoarele alegeri prezidentiale, de anul viitor, deși el pretinde că nu s-a decis încă dacă să candideze. Dar domnul Iliescu nu poate fi învinovățit de toate relele din România. ***"Ceea ce am moștenit a fost o harababură totală. Nu vrem să polarizăm societatea, deoarece există o primejdie reală de instabilitate socială"*** - susține el, explicînd abordarea de către guvernul său a reformelor.

BURSA MOLDOVEI SA
La dispoziția tuturor societăților comerciale
JUCĂRII
din import de la 20 de firme de prestigiu din lume
- la preț de importator-
Relații la telefon: 211118; 212050; 212050 - Iași.
AȘTEPTĂM SINDICATELE !

EuroBIT s.r.l. Iași

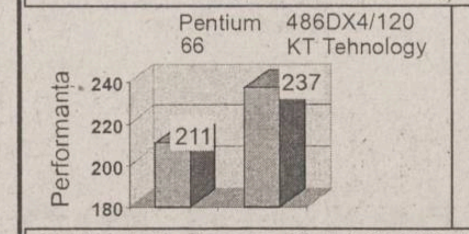

Calculatoare
Acum și în
12
RATE
str. Anastasie Panu nr. 36; tel. 214010; tel/fax: 211494

ALTER EGO
UNIC REPREZENTANT AL FIRMELOR
BOVELACCI
HOPPE
CERDOMUS
CIPIR
NESPOLI
GYPROC
DECOR DIFFUSIONE

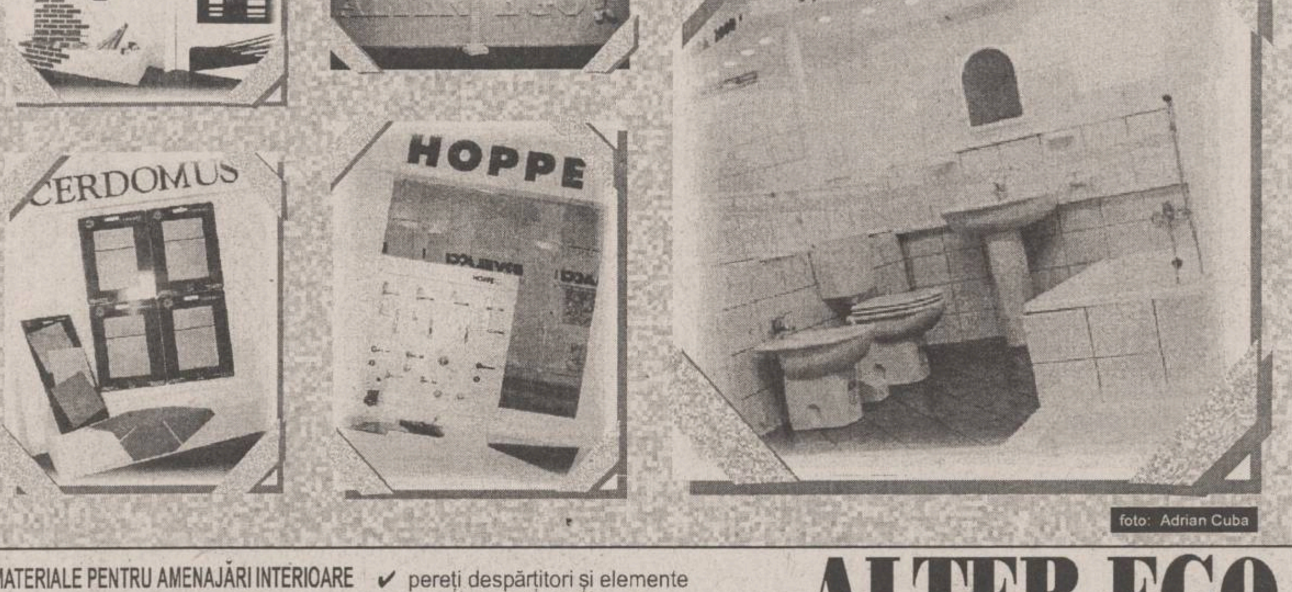

foto: Adrian Cuba

MATERIALE PENTRU AMENAJĂRI INTERIOARE
- ✓ ceramică și mortaruri aferente
- ✓ tapet lavabil și fototapet
- ✓ tavane false și elemente decorative din polistirol
- ✓ var lavabil și coloranți
- ✓ pensule și rulouri
- ✓ pereți despărțitori și elemente pentru placări interioare și exterioare din gips
- ✓ vopsele și lacuri auto și pentru uz casnic (cutii și tuburi spray)
- ✓ diverse folii autocolante
- ✓ camere de baie complete

ALTER EGO
Cuza Vodă 54
tel/fax: 032-212.010, 212.030
Expoziție - Costache Negri 48

noul BONA prima
mai alb, mai strălucitor

NOU!
BIO-ACTIV
BONA
prima
mai alb
mai
strălucitor
20°-100° C

Știți care sunt caracteristicile unui detergent performant?
1 poate fi utilizat atât la spălarea manuală, cât și la cea cu mașina
2 poate fi folosit pentru toate tipurile de țesături albe cât și colorate
3 conține ingredienți ce-i oferă putere biologică de curățare
4 are un aspect granulat, plăcut
5 se dizolvă rapid
6 formează multă spumă
7 curăță la fel de bine la orice temperatură
8 îndepărtează chiar și cele mai dificile pete
9 oferă rufelor spălate un parfum plăcut
Dacă la aceste caracteristici adăugați o calitate foarte importantă:
10 preț accesibil
atunci aveți imaginea completă a noului detergent BONA prima.

Calitatea noului BONA prima este garantată de producătorul DERO LEVER ce combină tradiția și experiența internațională.

DERO LEVER
Tradiție și Experiență Internațională

EDITORIAL

Este posibilă Opoziția în România?

Dorin POPA

Ca mulți alți comentatori simpatizanți ai Opoziției, am pus de multe ori în discuție această eterogenă grupare politică, exprimînd în cîteva rînduri destule obiecții, nedumeriri și regrete vizavi de prestațiile politice ale opozanților români. Și totuși, de fiecare dată aveam sentimentul că-mi scapă ceva, că ceva nedeslușit scapă înțelegerii mele. La un moment dat, mi-am pus următoarea întrebare: ***dar este oare posibilă, cu adevărat, Opoziția în România?*** Această problemă mi-a apărut, brusc, extrem de capabilă a deschide o ușă spre înțelegerea mai temeinică a situației Opoziției românești. Se știe că, acum, mai toate partidele aflate la putere în lume, ca și puterea din România, se declară a fi susținătoare ale democrației. Aproape nimeni în lume nu se declară a fi nondemocratic. Și totuși democrația, cum se poate vedea cu ochiul liber, nu este prezentă peste tot. În seara zilei de 5 dec. a.c., la Postul de radio Europa Liberă, în emisiunea lui Șerban Orăscu, eseistul Horia Radu Patapievici a făcut niște afirmații extrem de interesante vizavi de complicata existență a Opoziției românești și de greutățile acesteia de a-și stabili o strategie electorală pentru alegerile din '96.

Ziarul ***"Monitorul"*** a publicat, deja, o serie de critici la adresa "Contractului cu România", dat publicității în ultimele săptămîni de către CDR, critici formulate de Nicolae Manolescu, Petre Roman și PL'93.

Iată ce spune Patapievici, punînd în discuție legitimitatea acestor critici: "Structurile de putere în care funcționează în mod real statul român nu au fost niciodată complet vizibile, în timp ce, prin forța lucrurilor, opoziția își stabilește jocul ei politic și strategia ca și cînd ele, aceste structuri, ar fi vizibile".

Se face, deci, în mod evident, trimitere la existența unor centre oculte de putere pe care, în mod normal, cu toții le bănuim. De aceea, ținînd cont de aceste centre oculte de putere, regulile de joc se schimbă, deci, și programele și promisiunile electorale. Mai simplu spus, în vreme ce Opoziția "combate" la vedere, Puterea, asemeni unui iceberg, are o dublă natură: una vizibilă, televizată, și una invizibilă - consistentă și teleghidată.

Cum am mai spus-o și altădată, analiștii politici au descoperit forme hibride de democrație care au fost desemnate prin neologismele: ***dictablanda*** și ***democradură***. România se apropie mai mult de ***dictablanda***, care apare în special atunci cînd tranziția este inițiată și impusă de sus, iar foștii conducători încearcă să-și protejeze interesele menținînd practici autoritare în cadrul noului regim.

Tot în ***dictablanda***, liberalizarea are loc fără o democratizare reală, adică foștii guvernanți permit anumite drepturi individuale, dar nu devin răspunzători în fața cetățenilor. Dar, în același timp, în România, este prezentă și ***democradura***, definită de P.C. Schmitter drept democratizare aparentă, lipsită de liberalizare.

Atît ***democradura*** cît și ***dictablanda*** sînt apanajele unor conducători autoritari, care încearcă să introducă mecanisme democratice în statele lor, pentru a face pe plac forțelor internaționale care cer democratizarea.

Se înțelege că nu putem avea, în România, putere ca "la noi" și Opoziție de calibrul opozițiilor din Occident.

La rigoare, manifestările discreționare ale Puterii românești, abilitatea de a se păstra la conducere, indiferentă la dezastrele pe care le produce, nu au efecte doar asupra noastră, a simplilor cetățeni, ci și, automat, asupra Opoziției ca grupare politică. Dialogul cinstit pe care Opozitia a voit - e drept, destul de tîrziu - să-l inițieze cu gruparea Iliescu s-a izbit de o tenace dorință de a semăna confuzie. În fond, Puterea și Opoziția, prin jocul politic, se validează reciproc, se potențează reciproc. Poate că singura șansă a Opoziției noastre de a se manifesta, în sfîrșit, este să acceadă la putere. Cum este posibil acest lucru? Asta e o altă poveste, iar Dumnezeu e mare. ■

CAFEAUA DE DIMINEAȚĂ

Necunoscuta activitate a unei modeste secții ASTRA

Aurel LEON

Din multitudinea societăților și asociațiilor de tot felul se evidențiază activitatea Asociației transilvane ASTRA, străveche instituție de cultură, la a cărei adunare generală, care a avut loc în 21-22 nov., la Sibiu, au participat și reprezentanți ai românilor din diasporă. Așa cum am mai menționat, de anul trecut a luat ființă și la Iași un departament al ASTREI, cu sediul în str. Colonel Langa nr. 19.

La adunarea generală de la Sibiu a luat parte și conducerea secției din Iași. Astfel, Hareta Târdea-Moșu prezintă activitatea Despărțămîntului "M. Kogălniceanu" Iași al Astrei transilvane.

Au fost invitate delegații de români din Bulgaria, Ungaria, Iugoslavia și Basarabia, pentru a participa la deniile eminesciene, iar cu ocazia "Zilelor Iașului", o formație folclorică formată din cincizeci de persoane din Bor, Iugoslavia, a prezentat un amplu spectacol în Piața Unirii din Iași.

Președintele Asociației Astra, Dumitru Acu, decan al Facultății de Matematică din Sibiu, a prezentat un program de perspectivă, din care spicuim:

- realizarea unei școli pentru românii de pretutindeni la Sibiu;
- realizarea tratatului de istorie a civilizației poporului român - care să fie prezentat la Consiliul Europei;
- realizarea Marii Enciclopedii a tuturor inovațiilor românilor de pretutindeni;
- înființarea unei Facultăți de etnografie și filosofia culturii;
- crearea unui centru de studii inter-disciplinare, care să realizeze un compendiu de istorie;
- trimiterea de colecții de documente tuturor marilor centre muzeistice din lume, pentru a ne cunoaște;
- să se facă un comerț internațional cu arta populară;

organizarea unei olimpiade de artă populară în învățămîntul preuniversitar;

- organizarea Congresului tinerilor etnologi la Sibiu;
- realizarea unui Centru Cultural Național.

Prof. Bunea Dumitru, din Iași, cere Congresului ASTRA să desemneze o comisie specială pentru elaborarea strategiei asociației în raport cu:

a) românii din teritoriile de peste granițe;

b) autoritățile locale (județene, municipale și comunale);

c) relația cu celelalte societăți culturale;

d) relația cu organele centrale de stat.

Numai prin stabilirea clară a strategiei în planurile amintite, ASTRA se poate impune efectiv ca cea mai importantă societate culturală românească și să asigure un maximum de eficiență în aceste relații.

În ceea ce privește activitatea secției din Iași, prof. Dumitru Bunea ne informează:

Călușarii din Bor - Iugoslavia, la Miroslava

"În perioada 13-16 oct. 1995, societatea noastră a invitat Ansamblul folcloric «Kriveli», din orașul Bor, Iugoslavia, pentru a participa la Hramul Cuvioasei Paraschiva și la «Sărbătorile Iașilor». Bor este un oraș din Timocul sîrbesc, unde trăiesc mulți români care vorbesc o limbă românească veche, dar nu știu să scrie și să citească, nu au școli în limba română, nu au biserici în care slujba să se facă în limba lor.

Acești frați români de peste Dunăre au fost aplaudați de numerosul public din Piața Unirii, în ziua de 14 octombrie, pentru dansurile și cîntecele lor, pentru mesajul de prietenie și frăție pe care l-au adus în «Țara mamă».

Tot la această sărbătoare a venit și o delegație de români din Bulgaria, zona Vidinului, unde activează o societate culturală cu care ASTRA - «M. Kogălniceanu» are strînse legături.

În luna septembrie 1995, această societate a reușit să realizeze un monument închinat eroilor căzuți la Smîrdan, manifestare la care ASTRA - Iași a depus coroane de flori și a dus mesajul de prietenie fraților români.

Asociația ASTRA «M. Kogălniceanu» - Iași a organizat un turneu cultural turistic împreună cu Ansamblul folcloric «Stejărelul» din Bacău, în Iugoslavia, zona Timocului, unde trăiesc mulți români, și în zona Voivodinei, adică în Banatul sîrbesc.

Primul spectacol a avut loc în localitatea Krivoli, din apropierea orașului Bor, apoi în Voivodina, în localitățile Voivodint, Coștei, Seleuș și Locve. Am vizitat școli, am cunoscut cadre didactice care predau în școli românești (acestea numai în Banatul sîrbesc), am citit diferite reviste și ziare în limba română, editate în această parte a Iugoslaviei. Nu aceeași situație există în Timocul sîrbesc, unde sînt mult mai mulți români...

Asoc. ASTRA - «M. Kogălniceanu» a reușit să aducă doi tineri din Tighina, Republica Moldova, care au fost înscriși în anul pregătitor la Universitatea «Al.I. Cuza», care suportă toate cheltuielile de întreținere.

În fiecare toamnă, începînd din 1990, se organizează la Sarmizegetusa manifestarea «Zilele Împăratului Traian».

ASTRA - «M. Kogălniceanu» a fost prezentă cu un program artistic al Ansamblului folcloric (dansatori, soliști vocali, recitatori) și, ca de fiecare dată, am luat cu noi și o formație artistică din Basarabia, căreia i-am asigurat condiții de cazare, masă și transport pe toată durata manifestării.

Mîine, 8 dec. 1995, va avea loc Adunarea generală a Asociației ASTRA, la sediul din str. Colonel Langa nr. 19. Dorim să mulțumim Primăriei municipiului Iași pentru repartizarea unui sediu în care Societatea are posibilitatea să-și desfășoare activitatea", și-a încheiat prof. Bunea considerațiile sale privind acțiunile Astrei pentru înfrățirea tuturor românilor.

La Miroslava am avut ocazia să discut cu acești oameni.

Am mai scris despre activitatea lor în tabletele trecute și voi mai scrie.

Subiectul merită. ■

CRONICA ORTODOXĂ

Sursa unei amărăciuni

Dan CIACHIR

Am folosit și eu expresia "polemica Blaga-Stăniloae", dar este inadecvată, deoarece doi oameni care polemizează trebuie să se afle într-un plan comun. Or, așa ceva nu se întîmplă acolo. Nu cumva e vorba de un dialog al surzilor, în acest caz?

Și da, și nu.

În suita de foiletoane apărute inițial în ***Telegraful Român***, părintele Stăniloae analizează ***poziția***, respectiv raportul filosofiei lui Blaga cu creștinismul și ortodoxia (=dreapta credință). Și demonstrează că această filosofie magic-panteistă e anti-creștină și anti-ortodoxă. Adică așa cum sînt multe, nenumărate filosofii. Era nevoie de această democrație, care nici măcar nu e anevoioasă din punct de vedere teologic? Era, date fiind începuturile lui Blaga, pentru că nimic nu ar sugera mai sintetic miezul unei "Weltanchaaung" pravoslavnice decît aceste versuri: "Eu nu strivesc corola de minuni a lumii/***și nu ucid cu mintea*** tainele ce le-ntîlnesc". ***(s.n.)***

Pentru că asta face raționalismul și asta l-a îndemnat pe un teolog să spună că Aristotel a fost primul episcop arian: imposibilitatea sacrificiului intelectual, smerirea creierului în fața tainei, pe care le-a înțeles și le-a asumat atît de bine un Nae Ionescu. În treacăt spus, o paralelă între el și Blaga pe această temă ar fi nespus de interesantă.

Deci, Blaga, filosof și exponent al etnicului, s-a desprins de creștinism și ortodoxie și a ajuns pînă la starea de ***apostat***. Și aici mai sugerăm o idee care poate fi dezvoltată: etnicismul, fie el sau nu "retrograd", nu merge neapărat și obligatoriu mînă în mînă cu ortodoxia, cum cred belferii stîngii. Fapt învederat de Blaga. Valabil însă și pentru ***credo***-ul eminescian care este unul "demiurgic".

Ceea ce nu înseamnă că românul nu este în mod natural ortodox, printr-un proces firesc și nicidecum printr-un act de voință, ci că exponentul său cultural de geniu (Blaga, Eminescu, Nae Ionescu, Ion Barbu) se poate bucura pe deplin de libertatea cu care l-a înzestrat Dumnezeu. Omul de cultură nu e un simplu rapsod. Dispune de libertatea de alegere. Opera sa poate fi colorată de smerenie sau de orgoliu (cultural). "Pietre pentru ***templul meu***" ***(s.n.)*** spune mult în acest sens. Și, creștinește vorbind, ești mai aproape de adevăr umblînd în Mercedes, avînd amante și luînd (poate) bani de la I.G. Farb, dar lăsîndu-te rece propria posteritate și virtualul monument pe care ți-l șlefuiești. Nu spun că ești adevărat creștin, sau ortodox, dar ești mai aproape de aceste moduri de valorificare ale existenței.

Blaga și Stăniloae sînt mlădițe din același trunchi; dar primul a apostaziat. El, așa cum mărturisește, mai ales în ***Ființa istorică*** (1959) și-a construit ***propria*** filosofie, ***propria*** viziune despre divinitate, s-a dus pe ***propriul*** drum al oii rătăcite.

"Au ieșit dintre noi, dar nu erau de-ai noștri", asta a spus, în ultimă instanță, Stăniloae despre Blaga în cele peste o sută de pagini ale "polemicii". Și trebuia s-o spună! Pentru că era preot și teolog ortodox. Privită cu ochii credinței, apostazia lui Blaga e o dramă care înfioară, privită cu ochii antropocentrici ai culturii laice, filosofia lui Blaga e un monument.

Așa încît, cred astăzi că amărăciunea părintelui Stăniloae, legată de episodul Blaga, la care se referea adesea și pe care a împărtășit-o majorității oamenilor care i-au intrat în casă, e mai complexă și mai puțin personală decît mi se păruse inițial. ■

BREVIAR PLASTIC

Noul ambasador graseiază un pic

Val GHEORGHIU

Ce plăcere diavolească o fi simțind Nestor Rateș, aducîndu-i la aceeași masă de discuții pe Stelian Tănase și pe Mircea Geoană! (Plăcere, de altfel, transmisă și nouă, ascultătorilor ***Europei Libere***.) Primul, prozator de respirație amplă, dar și analist politic avizat, al doilea, fost purtător de cuvînt al Externelor, proaspăt uns ambasador la Washington. Dacă discuția s-ar fi purtat, să zicem, între fostul ambasador, Mihai Botez, recent dispărut, intelectual rasat și disident anticeaușist, și Stelian Tănase, cu toată diferența de orientare politică dintre cei doi, ea nu ar fi șocat nici pe departe așa cum a șocat proaspăta confruntare moderată de șeful postului de radio amintit. Într-un fel spus confruntare, pentru că cei doi participanți vorbesc limbi atît de diferite, încît cu greu ți i-ai putea imagina făcînd un schimb firesc de idei, fie și în română. "Confruntarea" s-a consumat într-un paralelism perfect, moderatorul, cu tot talentul său recunoscut, rercușind să-l aducă, efectiv, pe "lupul tînăr" al diplomației bucureștene în fața normalului Stelian Tănase. Să nuanțăm: nu mai este vorba, evident, în cazul lui Mircea Geoană, de figura anchilozată, rudimentar-emblematică a Externelor românești dinainte de '89, nici vorbă, proaspătul uns e din formațiile noi, care s-au șlefuit și s-au stilat pe la ușile cancelariilor occidentale, s-au versat în actualele politichii europene. La o primă audiție, discursul tînărului diplomat sună bine, vivacitatea, mobilitatea, cursivitatea, șarmul unei graseieri temperate, toate acestea plac urechii și pot frapa. Numai că, raportat la celălalt discurs, al analistului prob și lucid, demersul diplomatului (de carieră) sună dintr-o dată fals, peste lucruri, nu are credibilitate, în ultimă instanță. Ceea ce degajă noul numit este, de fapt, tot o limbă de lemn, mai odorată, e adevărat, mai fotogenică, dar tot de lemn. E curios (și totuși nu) cum își prelungește tiparul comunist meteahna pînă și la ultima generație de amploaiați, băieți stilați, în felul lor, care ar putea foarte bine să renunțe la opacitatea unui limbaj oricum condamnat de istorie. De ce nu o fac aceștia? Dacă ar face-o, nu ar mai putea accede la etajele înalte, proba constînd tocmai în manevrarea instrumentului care a infestat conștiințele aproape un secol. Modelul? Nu un rudimentar Văcăroiu, să zicem, ci, ați ghicit, un ieftin prestidigitator Iliescu.

Discuția propusă de Nestor Rateș viza firesc, avîndu-se în vedere noua numire washingtoniană, diplomația românească - acum, iar moderatorul încerca, insistent dar elegant, aducerea diplomatului pe terenul concretului și al credibilului. Noile conjuncturi, în urma pacificării spațiului iugoslav, formele de contencios, deschis sau ascuns, ale țării cu vecinii, apoi America-Rusia, Rusia-Ucraina, Ucraina-România, subiecte pulsînd fierbinți, cărora Stelian Tănase tindea, civilizat-prevenitor, dar și ferm, să le spună pe nume și să le confere autenticitate, să iște semne de întrebare și chiar îngrijorări, în malaxorul de vorbe al noului ambasador, arătau toate lucios, staniolat, gata de pus pe masa unor americani presupuși a fi cam nătîngi și creduli.

E greu de crezut că, trimițînd pe parșiva arenă americană a diplomaticalelor astfel de ventriloci, fie ei și fin ferchezuiți în saloanele de cosmetică ale puterii de la București, diplomația autohtonă va înregistra succese mai consistente decît cele de globtroter, ale agitatului președinte. Doar dacă vedem în America un continent redus mintal. Așa cum îl vede, într-o dubioasă carte de interviuri, un Ion Caramitru, de altfel actor inteligent, dar derapînd în cogitații de genul: "În America sînt mai mulți proști decît la noi. În America am trăit permanent spaima metafizică de a nu muri de prostia celorlalți. În România nu există această teamă."

Da, într-o astfel de Americă, noul ambasador ar avea succes. ■

UNGHIUL DE TRAGERE

Ilie Năstase, membru de partid

Val CONDURACHE

Lucrările Conferinței Naționale a PDSR s-au încheiat fără ca partidul să se rupă în două, ca în 1992, deși existau toate premisele pentru o asemenea sciziune. Triumful "aripii" Adrian Năstase ar trebui să fie salutat de toți analiștii politici, chiar dacă prin această victorie PDSR se vede întărit. Deplasarea spre centrul spectrului politic românesc a PDSR nu are de ce să ne dea motive de îngrijorare. După ce a creat, la stînga lui, partide ca PSM, PRM, chiar PUNR, fostul FSN, scindat, s-a trezit în actualul PDSR (fost FDSN) cu o stîngă mai mult decît social-democrată, pe care a trebuit s-o anihileze, fără a o scoate în afara jocului politic. Manevra a reușit. M-a mirat doar naivitatea presei independente și a unei părți a opoziției: victoria, la Conferința Națională, a aripii Dan Marțian, ar fi coincis cu o deplasare spre stînga. Iar această deplasare nu ar fi fost nici în folosul țării, nici al tranziției. Opoziția însăți ar fi trebuit să se bucure de mesajul președintelui Ion Iliescu și de triumful aripii Năstase.

Ce deranjează în adjudecarea PDSR de aripa Adrian Năstase e lipsa de scrupule a președintelui partidului. Ministru de Externe în guvernul Petre Roman, dl Adrian Năstase a avut flerul să se distanțeze la timp de fostul lider, s-a delimitat la momentul potrivit și a trecut, cu arme și bagaje, de partea președintelui țării. Întrebat acum dacă PDSR este asediat de oportuniști, dl Adrian Năstase răspunde cu seninătate: este firesc ca un partid majoritar să fie curtat și de oameni de bună credință, și de oportuniști. Noi, zice președintele PDSR, încercăm să ne ferim de invazia oportuniștilor, dar nu putem să-i blocăm. Dl Adrian Năstase se preface a nu avea cunoștință de campania de racolare a factorilor de răspundere în PDSR. El vrea să aibă, în partid, doar oameni de bună credință, dar în "teritoriu" directorii generali, directorii tehnici, directorii economici sînt șantajați fără rușine, asupra lor se exercită o presiune politică foarte asemănătoare cu aceea practicată de PCR: dacă vrei să-ți păstrezi funcția, intră în partid! De la vlădică la opincă, românul tranziției este amenințat cu demiterea. Politician abil, dl Adrian Năstase este un foarte rău șef de cadre: pe el nu-l interesează competența oamenilor pe care-i menține pe post, ci doar fidelitatea lor. Și cu toate că se plînge de atacul oportuniștilor, ca președinte de partid nu face altceva decît să stimuleze această abdicare rușinoasă a unor oameni de valoare. Dar de unde știe dl Adrian Năstase că directorii pe care-i "racolează", închiși în cabina de vot, vor vota cu PDSR? Dacă, abia acolo, dorința de libertate a celor "racolați" se va manifesta în toată splendoarea ei?

PDSR a făcut, într-adevăr, o demonstrație de forță, dar a rămas dator cu o demonstrație de democrație. Personalitățile pe care le-a cîștigat de partea lui au inteligența pe care o au. Să luăm exemplul lui Ilie Năstase. Înscris în PDSR, Ilie Năstase declară presei că s-a înscris în partidul majoritar datorită relațiilor de amiciție pe care le are cu președintele PDSR, dl Adrian Năstase. Și ca să ne convingă de buna lui credință, Ilie Năstase adaugă: PDSR a fost primul partid din România care mi-a propus să fac parte din rîndurile lui. Dacă vreun alt partid mi-ar fi făcut propunerea, probabil că aș fi acceptat-o.

Trageți dvs. concluzia: dacă PNȚCD ar fi făcut un pas înspre Ilie Năstase, Ilie Năstase ar fi făcut parte, acum, din CDR. Întîmplarea mi-a adus aminte de o discuție pe care am purtat-o cu Florin Faifer. Acesta s-a întîlnit pe stradă cu deputatul PDSR Dionisie Vitcu. Ajungînd la politică, discuția dintre ei s-a radicalizat: De ce-ai candidat pe listele PDSR?, l-a întrebat Florin Faifer pe Dionisie Vitcu. Păi, a zis deputatul PDSR, eu m-aș fi înscris, de fapt, la liberali, dar nu a venit nimeni din partea lor să-mi sprijine candidatura pentru parlament!

Demonstrația de forță a PDSR, prilejuită de Conferința Națională, nu ne asigură de fidelitatea membrilor partidului și nu ne convinge de faptul că ei ar fi uniți de o doctrină. Dimpotrivă. Impresia generală este că PDSR nu se consolidează, ca forță politică, decît pe jocul de interese administrative: el continuă, în fapt, politica statului-partid. Cine e cu noi primește o slujbă bine plătită de la buget. Cine nu e cu noi sare din schemă. Pe cei care, pe funcție de conducere fiind, cedează șantajului nu trebuie să-i plîngem. Dacă deasupra conștiinței lor este salariul, locul lor este, cu adevărat în PDSR. Personalitățile cu care se laudă PDSR, recent racolate, nu s-au îndepărtat, nici înainte, de centrul de putere comunist. Istoria, însă, oricît de secretă va fi cincizeci de ani de aici înainte, va nota: în România anului 1995, partidul de guvernămînt, mîndru de a fi înlăturat dictatura, i-a continuat opera, instaurînd o altă dictatură a fricii. Iar dacă Ilie Năstase s-a alăturat acestei guvernări, declarînd că ar fi fost disponibil pentru oricare altă ofertă politică, e pentru că guvernarea actuală are mijloace să-și plătească fidelii. De unde are banii vom afla cu altă ocazie. ■

CHIAR NU VĂ INTERESEAZĂ BASARABIA?

Misteriosul Iacoban

Vlad VLASE

Niciodată n-am îngăduit ca "modelele" de patriotism, gen Păunescu sau Vadim să aibă vreo influență asupra mea. Nu întîmplător, mulți compatrioți de dincolo, inclusiv cei de la vamă îl acceptă pe unionistul Mircea Radu Iacoban și-l persecută pe "basarabeanul" Păunescu.

Dar să deschidem la nimereală cartea lui Iacoban, recent apărută, ***"Cronica Basarabiei. 1990-1995"***, pentru a cita: "Rușii sînt numai în parte vinovați de starea de lucruri existentă în Basarabia: adevărații și marii vinovați sîntem noi. Ei ne-au răpit-o, noi, însă, am îngropat-o cu indiferența noastră, de care se pare că nici astăzi nu sîntem în stare a ne scutura". Iacoban a fotografiat cu mintea și cu sufletul realitățile dramatice de la Chișinău, Tiraspol, alte orașe și sate basarabene, prezentînd cititorului din țară o cronică a șanselor și iluziilor pierdute.

Da, pot să afirm cu toată responsabilitatea că Mircea Radu Iacoban s-a dedicat total cauzei nobile a reîntregirii. El n-a idealizat realul pe care l-a trăit dincolo, ci a încercat să realizeze idealul pe care-l simte. În contextul amplei lucrări ***"Cronica Basarabiei"***, mărturie mai este și rubrica permanentă ***"Harta care ne doare"***, din ziarul ***"Românul"***, alimentată cu har de Iacoban. D-lui a fost poate unicul român care a îndrăznit, pe vremea lui Ceaușescu, să editeze prima carte de versuri în veșmînt latin a tînărului pe atunci și necunoscut poet Grigore Vieru: ***Steaua de vineri***. Mă bucură faptul că astăzi a devenit o permanență lansarea de carte românească de dincolo, dar mă întristează cînd unii "patrioți" de nivelul lui Victor Crăciun exploatează sentimentul național. ■

CIVICE, UTILITARE

IERI A APĂRUT

PUBLICAŢIE DE EXPRESIE MOLDOVENEASCĂ ŞI CIRCULAŢIE NAŢIONALĂ
BOMBA DE CAUCIUC

Vă prezentăm editorialul Domnului Jup, în legătură cu cea de-a doua etapă a privatizării

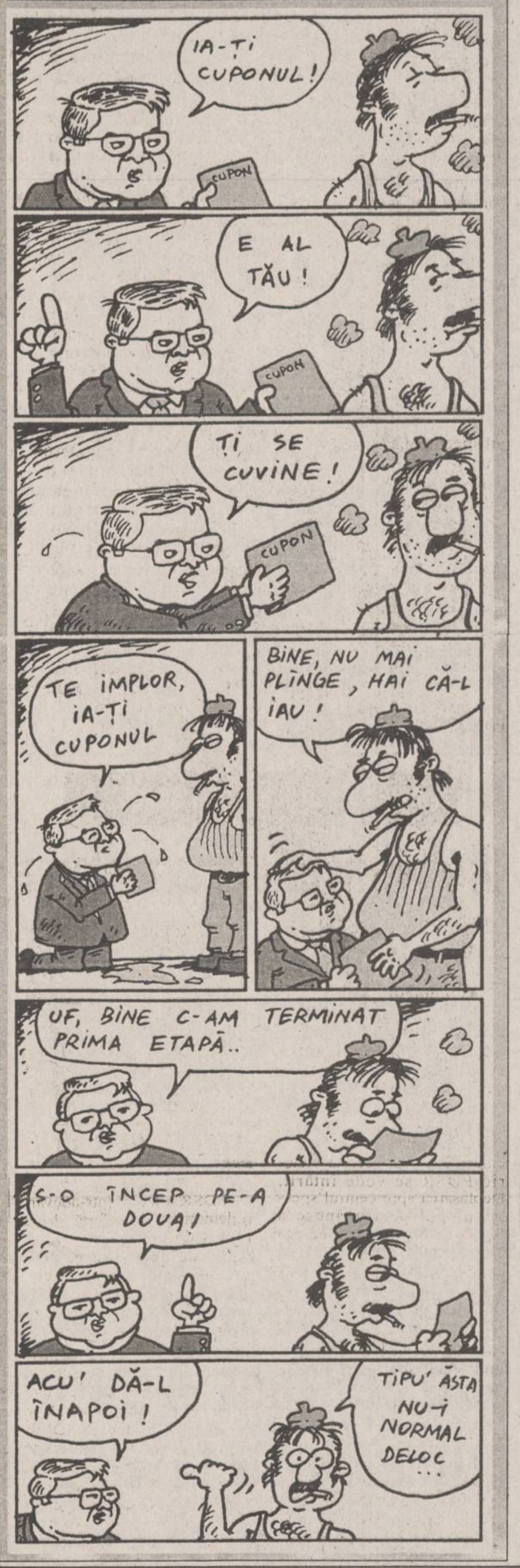
IA-ŢI CUPONUL!
CUPON
E AL TĂU!
CUPON
ŢI SE CUVINE!
CUPON
TE IMPLOR, IA-ŢI CUPONUL
BINE, NU MAI PLÎNGE, HAI CĂ-L IAU!
UF, BINE C-AM TERMINAT PRIMA ETAPĂ..
S-O ÎNCEP PE-A DOUA!
ACU' DĂ-L ÎNAPOI!
TIPU' ĂSTA NU-I NORMAL DELOC ...

CARNETUL ZILEI

VREMEA

-13° — -4° C

În următoarele 24 de ore, vremea se menţine deosebit de rece, geroasă noaptea şi dimineaţa. Cerul va fi variabil la noros. Vîntul va sufla slab la moderat, cu unele intensificări din E-N-E. Izolat, dimineaţa, se va semnala ceaţă asociată cu depunere de chiciură. Temperatura aerului va înregistra valori minime cuprinse între -13° - -9° C, iar maxime între -7° - -4° C. **(Ion Sabin ISTRATE - Centrul de Prevedere a Vremii Bacău)**

CALENDARUL CREŞTIN-ORTODOX

✝ Sf. mc. Filofteia; cv. Ambrozie

FARMACII DE GARDĂ

Farmacia nr. 2, Piata Unirii (tel. 116029)

SPITALE DE GARDĂ

Spitalul "Spiridon" (tel. 142730):

Clinica a II-a Medicală; Clinica I Chirurgie;

Maternitatea "Cuza Vodă" (tel. 143320).

TELEVIZIUNEA NAŢIONALĂ

TVR 1

7,00 TVM. Telematinal ■ 8,30 La prima oră. Actualităti; Puncte cardinale; Desene animate; Revista presei; Maxima zilei ■ **9,20 Film serial (r): Santa Barbara** (SUA), ep. 288 ■ 10,05 Limbi străine: Germană; Italiană ■ **11,05 Film serial (r): Iubiri amăgitoare** (Venezuela), ep. 66 şi 67 ■ 12,40 Desene animate: Noi povestiri din orasul cu palmieri (Japonia) ■ 13,10 1001 auditii. Interpretări de referintă. Simfonia a II-a de Johannes Brahms în viziunea dirijorului Zubin Mehta ■ 14,00 Actualităti ■ 14,10 TVR Iasi. Est Meridian ■ 15,05 TVR Cluj-Napoca. Jurnal; Reporter în anchetă: Protectia consumatorilor în perioada sărbătorilor de iarnă; Music-Shop: noutăti din lumea muzicii usoare; Ocheanul întors: Ion D. Sîrbu - un destin scriitoricesc de exceptie. ■ 16,00 Actualităti ■ 16,10 Traditii. "De la Drăgănesti la vale"... Selectiuni din Festivalul-concurs de doine si balade ■ 16,40 Sub semnul întrebării: Încotro Bucuresti '95?; Ce s-a realizat din promisiunile municipalitătii? ■ 17,40 Cuvinte potrivite. Magicienii cuvintelor: Olga Delia Mateescu; Labirintul memoriei: latinisme în limba română; "Gaitele"; Top C. ■ 18,00 Desene animate ■ 18,15 Tragerile Super Loto 5/40 si Exceptională Expres ■ 18,25 Campionatul Mondial de handbal feminin: România - Cehia. Transmisiune directă de la Viena ■ 20,00 Actualităti. Buletin meteo. Telesport ■ 20,45 Publicitate ■ **20,50 Film serial: Valea păpuşilor** (SUA, 1994), ep. 28 ■ 21,35 Reflectii rutiere. Emisiune realizată de Politia Capitalei ■ 21,50 Studioul economic ■ 22,30 Interpreti ai muzicii populare - Nicolae Sabău ■ 22,50 Simpozion. Revistă de literatură şi arte. Eveniment biobibliografic: Simon Florea Marian la Editura "Cultura Natională"; "În apărarea poeziei". Invitat Nicolae Prelipceanu; De la izvor spre fluviu către mare... interviu-portret cu Paul Neagu realizat la Londra; Mostenirea înaintaşilor. Mihail Jora în pagini documentare; Aniversări. Cinci ani de la înfiintarea Editurii Fundatiei Culturale Române. ■ 23,40 Actualităti ■ **0,00 Seriale de neuitat: Poldark** (Anglia, 1975), ep. 16.

TVR 2

7,00 La prima oră. Stiri ROMPRES; Buletin meteo; Gimnastica de dimineată; Informatii utile; Desene animate; Autografe muzicale; Trei minute pentru sport; Cronica soselei; Unde mergem?; Simezele orasului; Avocatul casei; Dedicatii muzicale; Ce spun astrele?; Calendar; Desene animate (II); Actualităti; Puncte cardinale; Maxima zilei ■ 9,20 Muzica pentru toti. Violoncelistul Victor Popescu şi universul beethovenian. La pian Viorica Rădoi ■ **10,05 Magazin de călătorii şi descoperiri**. Spre centrul Pămîntului în Islanda (TV Spaniolă); Pe lacul Titicaca din Peru; Cu pictorii de Madone din Italia; Pe urmele lui Napoleon în insula Sfînta Elena (CFI) ■ 11,30 Desene animate: Apărătorii Pămîntului ■ 12,00 Varietăti internationale cu: Natalie Cole, J.J. Victoria, Candy Duffer, Adamo, Nicole Croisile, Mory Kante. ■ 12,45 Curcubeu. Festivalul gemenilor; Satul norocosilor; Postaşul surpriză; Cursă de vapoare; Françoise Hardy la Londra ■ 13,45 Ritmuri muzicale cu: Phil Barney, Veronique Riviere, Ricardo Cocolenta, Jean-François Coen (CFI) ■ 14,00 Actualităti ■ 14,10 Magazin social. Din traista lui Moş Nicolae ■ 15,00 Limbi străine: Germană; Italiană (r) ■ 16,00 Desene animate: Grădina ascunsă (Japonia) ■ **16,30 Film serial: Inimă sălbatică** (Mexic), ep. 12 ■ 17,00 Ceaiul de la ora 5... în direct de la Resita. Invitat Francisc Vastag ■ 19,00 Emisiune în limba germană ■ 20,00 Cultura în lume (r) ■ 20,30 Enigma. Suspans, inteligentă, perspicacitate reunite într-o atractivă emisiune-concurs ■ 21,00 TVM. Mesager ■ **21,30 Liga Campionilor la fotbal.** Rezumatele meciurilor: F.C. Nantes - Panathinaikos Atena, Aalborg - F.C. Porto (grupa A), Legia Varsovia - Spartak Moscova, Blackburn Rovers - Rosenborg (grupa B), Borussia Dortmunt - Glasgow Rangers (grupa C), Ajax Amsterdam - Ferencvaros Budapesta, Glasshoppers Zürich - Real Madrid (grupa D). ■ **22,30 Cinematograful de artă: "Ochii, gura"** (Italia, 1992). Cu: Lou Castel, Angela Moline, Emanuelle Riva, Michel Piccoli. Regia Marco Bellocchio. ■ 0,05 Documentar. La volan pe autorute americane (CFI)

TELEVIZIUNI LOCALE

TVR IAŞI

Pr. I, orele 14,10-15,05 - Est Meridian Magazin. Fotograme (evenimente din actualitatea regională) ■ Punctul pe "i": Viata ca o luptă ■ Crochiu în absentă: "Otilia Cazimir în mărturisiri" ■ Portret pe portativ ■ Videoclipul emisiunii.

EUROPA NOVA

10,05 Mati Nova ■ 11,00 Vitralii (r) ■ 11,15 Starea de veghe (r) ■ 11,20 Euromusic ■ 11,45 Film: "Albastru arctic" (r) ■ **13,20 Exercitiu de memorie** (r) ■ 13,30 Pagini de călătorie (r) ■ 13,35 Pulsul planetei (r) ■ 16,00 Euromusic ■ 16,20 Film documentar: "Limitele neputintei" ■ 16,40 Acum si... a fost odată ■ **16,45 Fauna lumii - Păsările din Taiwan** ■ 17,15 Desene animate ■ 17,45 Agora ■ 18,30 Lumea cărtilor - Nichita Danilov: "Mirele orb" ■ 18,50 Starea de veghe ■ 18,55 Publicitate ■ 19,00 Infonova ■ 19,40 Reporter Europa Nova ■ 19,55 Videoclip '95 ■ 20,25 Publicitate ■ **20,30 Film: "Ia ochelarii şi fugi"** (prod. SUA; regia James Lemme; cu: Carey Feldman, Robyn Lynely, Stacie Randal) ■ 22,05 Infonova ■ 22,15 Aici Europa Nova ■ 23,15 Euromusic.

TELE'M

7,00 Stiri ■ 7,30 Au trecut cinci ani (ep. 4/r) ■ 8,20 Muzică ■ 8,30 În interiorul Frăţiei (documentar despre secta "Frătia") ■ 9,45 Publicitate si muzică ■ 10,00 Răzbunarea (s). Ep. 207 (r) ■ 10,50 Publicitate ■ **11,00 Ebolt** (f.a.); regia Francesco Rosi; cu: Gian Maria Volonte, Irene Papas. Filmul redă întîlnirea întîmplătoare dintre un intelectual, artist, pictor, scriitor, militant politic al partidului Justitia si Libertatea si o regiune pe care statul o consideră atît de înapoiată încît o transformă în loc de exil pentru oponentii regimului ■ **13,15 Program Worldnet**, în direct de la Satelit ■ 17,00 Misterele animalelor din Australia (do) ■ 18,00 Stiri ■ 18,15 Reportajul zilei ■ 18,30 Actualitatea ieşeană ■ **19,00 Olympic, Titanic, Britanic** (do) ■ 20,00 Desene animate ■ 20,30 Răzbunarea (s). Ep. 208 ■ 21,20 Publicitate ■ 21,30 Concert Pink Floyd ■ 22,10 Stiri ■ 22,45 Forta vietii (f.a.)

TELEVIZIUNE PRIN SATELIT - RECOMANDĂRI

M6

■ 11,50 Străzile din San Francisco (s):
■ 12,55 Ce vrăji a mai făcut nevasta mea? (s): "Preoteasa Hepzibah"
■ 13,25 Căsuta din prerie (s)
■ 14,25 Manechin ziua (f). Regia Christian Duguay; cu: Faruke Janssen, Stephen Shelen, Shannon Tweed.
■ 18,30 Aventurile lui Tintin (s): "Tintin în Tibet"
■ 19,00 Highlander (s): "Final"
■ 21,45 Fantomas (f.a., Franta, 1964). Regia André Hunnebelle; cu: Jean Marais, Louis de Funès.
■ 23,40 Legătură malefică (f). Regia Deryn Warren; cu: Mark Hammie, Amanda Wyss, Apollonia.

TF 1

■ 10,20 Contesa de Charny (XI). Cu: Anne Jacquemin, Isabelle Guiard
■ 15,25 Dallas (s): "Intrusa" Cu: Barbara Bel Geddes, Patrick Duffy
■ 16,25 Cannon (s): "Presiune". Cu: William Conrad
■ 19,25 Magia dragostei (s): "Răzbunarea". Cu: Hélène Rollès, Sébastien Courivaud
■ 21,50 Navarro - telefilm cu Roger Hanin.
■ 23,35 Orice este posibil! (mag.).

France 2

■ 10,00 Dragoste, glorie şi frumusete (foileton, ep. 1579)
■ 14,45 Derrick (s)
■ 15,45 În gardă (s): "Moartea unui zburător"
■ 18,15 Ce mai e nou, doctore? (s): "Cucerirea Vestului"
■ 18,45 Cooper si noi (s): "Noul director"
■ 19,10 Printul din Bel Air (s): "O serată de mincinoşi"
■ 23,55 Otrava (co., Franta, 1951). Regia Sacha Guitry; cu: Michel Simon, Germaine Reuver.

PRO 7

■ 10,35 Grace. (co/r, SUA, 1995)
■ 11,05 That's Life. Asa e viata (co., SUA, 1986). Regia Blake Edwards; cu: Jack Lemmon, Julie Andrews.
■ 13,05 Dur, dar drăgut. Autoprezentare (s.p., SUA, 1984), cu: Robert Wagner, Stefanie Powers
■ 14,35 Chaos la puterea a zecea. O excursie promitătoare (co., SUA, 1988); cu: Bill Kirchenbauer
■ 16,10 Mica noastră fermă. Drumul căutătorilor de aur (s., SUA, 1977), cu: Michael Landon, Karen Grassle
■ 19,30 Alf: Un pacient dificil (co., SUA, 1989), cu: Max Wright, Anne Schedeen
■ 20,00 Supermamele (co., SUA, 1993/'94)
■ 21,15 Actele X. Cazurile sinistre ale FBI. Satana (s. SF, SUA, 1994), cu: David Duchovny, Gillian Anderson
■ 22,15 Renegade. Vînătoare nemiloasă: Atractie fatală (s.a., SUA, 1994), cu: Lorenzo Lamas, Branscombe Richmond
■ 23,10 Interceptor (f.a., SUA, 1992). Regia Michael Cohn; cu: Jürgen Prochnow, Andrew Divoff.

SAT 1

■ 11,00 Fantasy Island - Dragostea are voie să cînte (s., SUA, 1981); regia Don Weis
■ 13,00 Love Boat. Pariurile de 50.000 dolari/ Căpitanul si bebelusul/ Pruducătoarea de filme - Un flop (s., SUA, 1977)
■ 15,00 Nava spatială Enterprise - Generatia următoare - Cometa (s. SF, SUA, 1994); regia Robert Wiemer; cu Patrick Stewart, Levar Burton
■ 16,00 MacGyver - Sporturile de iarnă înseamnă crimă (s., SUA, 1987); regia Cliff Bole; cu Richard Dean Anderson, Dana Elcar
■ 17,00 Tenis. Grand Slam Cup München - sferturi
■ 21,00 Comisarul Rex - Moartea unui copil (s., Germania, 1994); regia Hans Werner
■ 22,00 Schreinemakers live. Magazinul săptămînal

RTL TELEVISION

■ 9,05 Springfield Story (s. ep. 2337)
■ 11,00 Frumos şi bogat (s. ep. 1346)
■ 11,30 Vremea dorintei (s. ep. 586)
■ 14,00 Hobby-ul ei este crima. (s.p.)
■ 18,30 Între noi (s. ep. 250)
■ 19,30 Exclusiv. Magazinul vedetelor, cu Frauke Ludowig
■ 20,40 Vremuri bune, vremuri rele (s. ep. 874)
■ 21,15 Show-ul de vacantă al lui Rudi. Curiozităti, gaguri, sketch - Rudi Carrel
■ 22,15 Clinica municipală. Îndoiala (s.)
■ 23,15 O femeie hăituită. Partenerul lui Karl (s)

RAIDUE

■ 9,45 Plaja "Paradis" (s). Ep. 34
■ 15,10 Faptele voastre
■ 16,10 Santa Barbara. Ep.1182
■ 19,25 TGS Sport
■ 19,45 Hunter (s)
■ 20,35 TGS Sport
■ 20,50 Go-cart
■ 21,50 Film

EUROSPORT

■ 9,30 Călărie. Cupa mondială la sărituri peste obstacole. Preliminarii
■ 10,30 Schi-magazin (r)
■ 11,30 Schi alpin. Cupa mondială (feminin), Val d'Isère, Franta
■ 14,00 Eurofun. Program de varietăti sportive (r)
■ 14,30 Snowboard
■ 17,30 Offroad - magazin. În sumar: Trofeul UAE al desertului - Dubai (cursă din programul campionatelor mondiale de raliuri pentru autoturisme şi motociclete); Raliul Nevada; Turneul natiunilor - Piesting, Austria (r)
■ 19,30 Schi alpin. Cupa mondială (feminin), Val d'Isère, Franta (r)
■ 21,00 Snooker. În direct, turneul de la Frankfurt
■ 23,00 Fotbal. Cupa UEFA. Meciurile din turul al treilea (înreg.)

Radio NORD-EST

5,30-10,00 Micul dejun. Emisiune matinală de informatii si muzică: stiri din actualitatea locală, informatii utilitare, horoscop, sfatul medicului, informatii economice, concursul diminetii, relatări în direct din diferite puncte ale orasului (6,00-6,30 Buletinul de stiri si programul Actualitatea preluat de la BBC). Realizatori: Iulia Mihalache şi Cătălin Elisei ■ 10,00-14,00 Fir direct. Timp de patru ore în contact direct cu viata orasului: informatii din actualitatea locală, răspunsuri la întrebările ascultătorilor, concursuri si muzică. Realizator: Cristina Tilică ■ 14,00-14,30 BBC: Buletinul de stiri si Actualitatea ■ 14,30-18,00 Turnul de control. Cea mai importantă emisiune informativă a zilei: 14,45 Paralela Sport; 16,30 Puls Nord-Est - reportaje, interviuri, relatări din actualitatea locală si natională. Realizator: Ovidiu Simonca ■ 18,00-19,00 BBC: Buletinul de stiri si Actualitatea ■ 19,00-21,00 Buzduganul de seară. Emisiune de divertisment: muzică si concursuri. Realizatori: Livia Susanu şi Daniel Buzdugan ■ 21,00-21,30 BBC: Buletin de stiri si Actualitatea ■ 21,30-22,00 Puls Nord-Est - editia de seară (stiri, reportaje, interviuri, relatări din actualitatea locală si natională) ■ 22,00-23,00 Muzică de catifea. Muzică diafană şi catifelată pentru suflete sensibile. Realizator: Sandi Leonties ■ 23,00 - 24,00 Top Slow 7 de joi noapte. Realizator: Andi Barbu ■ 0,00-3,00 Rob McLean Show - VOA EUROPE ■ 3,00-4,15 Albumul noptii ■ 4,15-5,00 Jazz - VOA EUROPE ■ 5,00-5,30 Ritmuri de înviorare.

Radio IAŞI

6,00 - 8,30 Diminetile noastre - Stiri, 6,00; Radiojurnal, 7,00 ■ 7,30 - 8,00 Post-scriptum, Revista presei; Avanpremiera radio; Muzică ■ 8,00 - 8,05 Buletin de stiri ■ 8,05 - 8,30 Informatii utilitare ■ 8,30 - 9,00 Columna (r) ■ 9,00 - 9,05 Buletin de stiri ■ 9,05 - 13,00 Radiosfera: Stiri: 10,00; 11,00; 12,00; Radio circuit multiplex; Concert de muzică populară românească ■ 13,00 - 13,20 Radiojurnal ■ 13,20 - 14,00 Geografie sonoră (r) ■ Stiri: orele 14,00 si 15,00 ■ 14,05 - 16,00 Radio Iasi, pe frecventa... tineretii ■ 16,00 - 16,15 Radiojurnal ■ 16,15 - 17,30 Radiograme - 17,00 Buletin de stiri ■ 17,30 - 18,00 Convorbiri literare ■ 18,00 ■ 18,10 Buletin de stiri ■ 18,10 - 18,30 Corespondenta radio - muzică usoară ■ 18,30 - 19,00 Corespondenta radio - muzică populară ■ 19,00 - 19,15 Radiojurnal ■ 19,15 - 21,00 Teatru la microfon ■ 21,00 - 21,20 Evenimentele zilei. Sport. Meteo ■ 21,20 - 22,00 Expo-Melodii.

TELECABLE

TELECABLE I

08,00-18,00 Program Antena 1. Din cuprins: Film serial: Capcană periculoasă; Observator; Film artistic: Fereastra de peste drum (dramă); Film artistic: Spasmul (thriller); Rock Line: "Clipuri live"; Film artistic: Vacanta zburdalnică (comedie); Film artistic: Răzbunătorii (western); Dance club; Din lumea afacerilor.

18,00-03,00 Program propriu

18,00 Film: Beethoven I ■ 19,25 Film: Un vis adevărat ■ 21,00 Film: Lovitură fulgerătoare ■ 22,25 Film: Anchete de mare risc ■ 00,00 Film: Fiara de metal ■ 01,25 Film: Evolver.

TELECABLE II

16,00-01,00 Program Tele 7 ABC

16,00 Post-meridian ■ 17,30 Nodul gordian ■ 18,30 Desene animate ■ 19,00 Linia întîi ■ 20,00 Film serial: Paradis ■ 20,50 Mitica ■ 21,00 Telejurnal ■ 21,45 Film artistic: Sophie ■ 23,20 Tara nimănui ■ 23,25 Staruri pentru totdeauna ■ 00,00 Linia fierbinte.

CLUBUL CULTURAL "JUNIMEA"

Muzeul Literaturii Române Iasi organizează astăzi, la orele 17,00, la Clubul cultural "Junimea", o nouă întîlnire în cadrul "Serilor revistei «Dacia literară»". În program: medalion Vasile Conta (150 ani de la nastere) şi Ana Conta-Kernbach (130 ani de la nastere). Invitat: Florin Cântec - "Modelul cultural al lui Vasile Conta"; lansarea revistei "Timpul", nr.12; evocare Petru Aruştei; recital de violoncel sustinut de Cosmina Stratan; lansarea romanului "Şevaletul" de Ştefan Amariţei, Ed. Boema, Iasi. Prezintă: Ioan Holban.

DIN TELEFOANELE, SCRISORILE ŞI AUDIENŢELE ZILEI

Rubricile "Din telefoanele, scrisorile şi audienţele zilei" şi "Ultimul vagon poştal" au menirea de a asigura un dialog direct între cititori şi reprezentanţii principalelor instituţii publice. În cadrul acestor rubrici cititorii îşi pot exprima opiniile în legătură cu diverse probleme locale şi de interes naţional. Semnatarii scrisorilor sînt rugaţi să folosească un limbaj decent şi să nu aducă acuzaţii nefondate. Pentru atestarea veridicităţii afirmaţiilor făcute, materialele prezentate la redacţie pot fi însoţite de copii xerox ale unor acte doveditoare. De asemenea, semnatarii scrisorilor trebuie să lase un număr de telefon la care pot fi contactaţi pentru relaţii suplimentare.

Redactorul de serviciu răspunde apelurilor dvs. la numerele de telefon 271271 şi 172557 la orice oră din zi şi din noapte.

■ *Întîmplare cu un cîine rău*

A venit la redactie o mamă împreună cu băieţelul ei în vîrstă de 8 ani, care a fost eroul unei întîmplări de pe urma căreia s-a ales cu o spaimă zdravănă, dar şi cu răni. Copiii ei, ***Cezar Gheorghiu, de 9 ani, şi fratele lui, Ionel Mihai Gheorghiu, de 8 ani***, au fost în vizită la bunicii din satul Ungheni, comuna Bosia, la sfîrsitul săptămînii trecute. Duminică, 3 decembrie, pe la orele 16,30 - 17,00, cei doi băieţi au plecat la gară să ia trenul spre Iaşi, cînd, de la o casă din apropierea pichetului de grăniceri, s-a năpustit asupra lor un cîine lup, care a sărit spre fata lui Ionel (frate-său a fost mai iute de picior) şi fiindcă acesta şi-a ferit capul, l-a muşcat de brat, i-a sfîşiat cu coltii geaca şi pantalonii, iar în acest timp, stăpînii cîinelui (un bărbat de circa 40 de ani şi soţia lui) strigau din curtea casei (unde veniseră, probabil, în vizită la rude, deoarece şi autoturismul lor era parcat în curte), să-şi lase jos sacoşa. Copilul a fugit şi l-a ajuns din urmă pe frate-său, iar cîinele s-a întors în curtea de unde ieşise. Mama şi copilul s-au prezentat luni dimineaţa la spital şi medicul a hotărît că trebuie să urmeze tratamentul antirabic, afirmînd că în cazul în care ar putea dovedi că a fost vaccinat, copilul ar scăpa de seria de injectii atît de dureroase. Mama era revoltată de comportamentul iresponsabil al stăpînilor acelui cîine agresiv, lăsat liber şi fără botniţă pe drum public. "Băiatul visează urît şi se trezeşte ţipînd, în aşa hal l-a speriat acel cîine blestemat", a conchis mama.

■ *În atenţia veteranilor şi văduvelor de război*

În perioada 7-20 decembrie a.c., zilnic, între orele 9,00-12,00, veteranii de război, văduvele de război şi văduvele de veterani de război din municipiul Iasi, care doresc, pot depune cupoanele de privatizare la sediul Filialei din strada Lascăr Catargi nr. 7.

■ *Răspuns la o sesizare*

Luni dimineata, o cititoare ne-a reproşat că numărul din ziua respectivă cuprinde mai mult publicitate şi informatii sportive decît ce ar interesa-o pe dumneaei. În afară de faptul că ştirile cu caracter sportiv, în special lunea, prezintă interes deosebit pentru un mare număr de cititori, trebuie să precizăm că spatiile ocupate de anunţurile publicitare reprezintă pentru ziar obligatii contractuale ferme, pe care nu avem dreptul să le neglijăm. Pentru a răspunde interesului tuturor categoriilor de cititori, conducerea cotidianului intentionează să editeze ziarul în 16 pagini, constant. Această intentie sperăm să se realizeze odată cu rezolvarea crizei actuale a hîrtiei de ziar.

■ *Risipă*

Pensionarul Doru Tiron, care locuieşte în blocul din Piaţa Unirii 6, scara B, a telefonat să ne sesizeze că în preajma blocului s-a spart (şi nu e pentru prima oară) conducta de aductiune a apei. A telefonat la RAJAC, începînd de joi, 30 nov., dar situaţia a rămas neschimbată. O caz asemănător se întîlneşte şi pe strada Păcurari, pe lîngă blocurile vechi ale S.C. Penicilina: ieri era a treia zi de cînd apa caldă, care ar fi trebuit să ajungă în băi şi bucătării, se risipea pe stradă.

Acelaşi cititor Doru Tiron, din Piata Unirii, ne-a mai relatat un fapt neobişnuit: în apartamentul său, un calorifer este fisurat şi trebuie înlocuit. Cei pe care i-a chemat pentru reparaţii i-au cerut să facă rost de un radiator, care ar costa veo 70 de mii lei, "adică aproape jumătate din pensia mea; eu am lucrat în constructii şi cunosc că instalaţiile interioare ar trebui revizuite din 6 în 6 ani. De cînd s-a dat blocul în folosintă, de peste 30 de ani, nu s-a efectuat nici o revizie şi acum, cînd ne-am «împroprietărit» cu aceste apartamente, noi să refacem, din pensiile noastre amărîte, ce nu s-a făcut de peste 30 de ani?", se întreabă Doru Tiron.

■ *Cum se depune un cupon*

Vladimir Isache, din strada Arcu 13, bloc F-5, ne-a descris, în după-amiaza zilei de 5 decembrie 1995, filmul depunerii unui cupon de privatizare la oficiul PTTR nr. 1, din strada Cuza Vodă. Prima observatie este că doar la un singur ghişeu se pot face depunerile. După ce se obtin (tot de aici) informaţiile şi imprimatele necesare, solicitanţii trebuie să le completeze după modelele prezentate; lumina în acel imens hol al postei este atît de anemică, încît cei mai în vîrstă, cu vedere mai slabă, abia se pot descurca. Operaţia de completare şi depunere decurge atît de greoi, încît într-o oră şi-au depus cupoanele abia 3 cetăţeni. "Dacă acesta este ritmul la un oficiu postal principal, dintr-un oras mare, ne închipuim ce se întîmplă în sate. N-o fi acesta un motiv pentru care abia 4% din cupoanele marii privatizări au fost depuse de cetăţeni?", a conchis Vladimir Isache.

■ *Actualitatea în catren*

Din raportul Serviciului Român de Informaţii a reieşit că 35-40% din PIB (Produsul Intern Brut) are la origine "economia subterană".

Cred că am găsit o explicaţie:
Nu putem să adresăm dojană
Spre "economia subterană"
Că e datorită asocierii
Puterii noastre cu minerii.

Constantin IURAŞCU
Teo POPESCU

COMUNICAT

Vă aducem la cunostintă că declaraţiile privind activitatea S.L.S. (Sindicatul Liber al Salariaţilor) din Teatrul National "Vasile Alecsandri" Iasi vor fi făcute publice numai de către purtătorul de cuvînt sau presedintele sindicatului.

Orice altă declaratie este considerată a fi făcută în nume propriu şi nu implică în nici un fel poziţia oficială a sindicatului.

Facem cunoscut, în virtutea celor de mai sus, că declaratia domnului Emil Coşeru, care a fost folosită ca titlu al articolului din cotidianul "MONITORUL" nr. 290/6.12.1995, este particulară şi nu reprezintă poziţia oficială a sindicatului.

Vă rugăm ca delegaţii pe care îi veti trimite la viitoarele conferinte de presă să nu mai consemneze declaraţiile particulare ca fiind declaratii oficiale ale sindicatului.

Comitetul sindical

Turnul de fildeş
Librăria de pe scări
organizează
în fiecare lună
o tombolă de carte.
Pentru fiecare carte cumpărată, clienţii noştri primesc un Talon de participare numerotat. Talonul se completează în două exemplare, cu numele şi prenumele participantului, numărul de telefon (sau adresa). Un exemplar rămîne la librărie, celălalt este păstrat de client. Tragerea la sorţi se va efectua în ultima zi de joi din fiecare lună, la ora 18,00, la sediul librăriei, în prezenţa participanţilor. Numerele cîştigătoare vor primi, gratuit, cărţi în valoare de
20.000 lei (premiul I)
10.000 lei (premiul II)
Numai la Turnul de Fildeş puteţi cumpăra "Peştele în apă" de Mario Vargas Llosa.
Bd. Copou nr. 3-5, Casa Conachi, telefon 112967

☎ TELEFOANE UTILE

☎ SALVARE: 961
☎ POMPIERI: 981
☎ POLITIE:
  Inspectoratul Judetean Centrala 140720; Dispecerat 146666; Municipiu Centrala 140020 Dispecerat 146840/955 Ofiter de serviciu 146850; Serviciul Circulatie - 140070.
☎ SERVICII MEDICALE MOBILE (asistentă medicală de urgentă la domiciliu): 113130/569, zilnic între orele 7,00-23,00
☎ PROTECTIA MUNCII.: 116139
☎ AGENTIA C.F.R.: 147673
☎ INFORMATII GARĂ: 146333
☎ AUTOGARĂ: 146587
☎ TAXICOM, dispecerat: 953, 146593
☎ AGENTIA TAROM: 115239
☎ INFORMATII AEROPORT: 178126.
☎ STATII PECO: Baş Ceauş - 176865; Aurel Vlaicu - 175872; Bucium - 132891; Crisan - 112182; Păcurari - 164142; Sărărie - 147480.
☎ A.C.R. - informatii utile: 112345, 130177.
☎ DISPECERATE: R.A. Gaz-Metan - 141737; R.A. Apă-Canal - 142451; Renel - 147070, deranjamente - 929; Termoficare - 141956; R.A. Locuinta - 112434; Telefoane - Deranjamente - 921; Protectia mediului - 147010.
☎ GARDA FINANCIARĂ: 114065, 112427.
☎ ADMINISTRATIA FINANCIARĂ: 143030
☎ TRIBUNAL: 146300
☎ PROCURATURĂ: 212566
☎ CAMERA DE COMERT: 117757
☎ CENTRUL MILITAR JUDETEAN: 146370
☎ STATUL MAJOR JUDETEAN DE APĂRARE CIVILĂ: 214470
☎ HOTELURI: Moldova - 142225; Traian - 143330; Unirea - 142110; Continental - 114320; Sport - 232800.
☎ POLICLINICA CU PLATĂ: triaj informatii - 117244
☎ OFICIUL JUDETEAN PENTRU PROTECTIA CONSUMATORILOR: 145392.
☎ LABORATOR ANALIZE "PRO FAMILIA": 230431
☎ Servicii de pază şi protectie, interventii GUARD SECURITY: tel: 210094; tel/fax: 212658.

REPARAŢII

☎ Tîmplărie - 158588
☎ Raschetat parchet - 126923
☎ Hidroizolatii terase, subsoluri, garaje - 174340
☎ Închideri balcoane - 117512
☎ Sobe, constructie-curăţire - 177878
☎ Instalatii sanitare - 160164
☎ Reparatii maşini de spălat rufe, vase, maşini de uscat, rebobinări motoare - 173204
☎ Frigidere - 251006; 220859
☎ Aragaze - 132141

Monitorul
cotidian de informatii
Str. Smîrdan nr. 5 ■ Tel. 17.25.57; 271271; 271333; 271467 (centrala) ■ Fax 27.04.15
■ Publicitate tel./fax 14.47.76

■ REDACTOR SEF - Dan Radu
■ REDACTOR SEF ADJUNCT - Toni Hriţac
■ SECRETAR GENERAL DE REDACTIE - Marius Cristian

SEFI DEPARTAMENTE:
■ Eveniment national si international: Cristian Racu (int. 110)
■ Investigatii speciale: Valentin Gheorghiţă (int. 123)
■ Economic: Costel Stroescu (int. 117)
■ Cultură: Dorin Popa (int. 109)
■ Sport: Nicolae Grecu (int. 107)
■ Redactor de serviciu: Constantin Iuraşcu (int. 124)
■ Fotoreporter: Constantin Plop
■ Grafică: Lucian Amarii, Daniel Melinte
■ Publicitate: Cristina Labóntu (int. 122, fax 144776)
■ Difuzare: Mihai Tudose (int. 120)
■ Contabilitate: Antoneta Filip (int. 112)

ABONAMENTELE se pot face la orice Oficiu Poştal din ţară.
MONITORUL figurează în catalogul Presei interne la poziţia 838.

NORD-EST PRESS
- agenţie de presă -
Str. Smîrdan nr. 5 ■ Tel. 17.25.57; 271271 (centrala) ■ Tel 14.56.10
■ EDITOR: Mona Dîrţu

EDITOR
NORD-EST
Str. Smîrdan nr. 5 ■ Tel. 17.25.57; 27.12.71 ■ Fax 27.04.15
Director general: ALEXANDRU LĂZESCU
Director editor: FLORIN ZAMFIRESCU
Director de marketing: CEZAR CALUSCHI
Director executiv: GABRIEL RUSU

TIPAR OFFSET: MULTIPRINT, Iaşi str. Sf. Lazăr nr. 49

MONITORUL EXTERN

Al doilea accident aviatic în Azerbaidjan, în ultima săptămînă

Prăbușirea unui avion a dus la moartea a 49 de pasageri

Patruzeci și nouă de pasageri au decedat și alți 33 au fost răniți miercuri în urma prăbușirii unui avion Tu-134 în provincia azeră Nahicevan, se arată într-un bilanț difuzat de o comisie guvernamentală care anchetează cauzele dezastrului. Cauza cea mai probabilă a accidentului este o defecțiune survenită la motoarele aparatului. Este cel de-al doilea accident aviatic din Azerbaijan în mai puțin de o săptămînă. Vinerea trecută pilotul unui avion de transport Boeing 707 a murit, după ce aparatul s-a prăbușit în apropiere de Baku, din cauză că trenul de aterizare nu reușise să se încline corect.

Atac terorist în India

O puternică explozie într-o piață aglomerată a orașului Ludhiana

Cel puțin 22 de persoane, dintre care trei ofițeri de armată, au fost rănite miercuri într-o puternică explozie produsă într-o piață aglomerată din orașul Ludhiana, unul din principalele centre industriale din nordul Indiei. De asemenea, deflagrația a avariat cîteva clădiri din oraș. Comisariatul local de poliție a anunțat că nici un grup nu și-a asumat responsabilitatea pentru acest atac, dar forțele de poliție au înconjurat orașul și au declanșat o masivă operațiune de căutare a autorilor actului criminal.

Senegal

Epidemie de holeră

Holera a provocat moartea a 70 de persoane în cursul a două epidemii separate în Senegal, au anunțat marți oficialități medicale de la Dakar. Cele mai recente decese s-au înregistrat în localitățile Touba și Mbacke, în centrul țării, unde boala a făcut 37 de victime și a contaminat 750 de persoane, au precizat sursele citate. Săptămîna trecută, autoritățile medicale anunțau că holera a provocat moartea a 33 de persoane din 555 de cazuri înregistrate în nordul țării.

Sri Lanka

Tigrii Tamil au ucis 23 de militari din cadrul unui comando de poliție

Rebelii Tamili din Sri Lanka au ucis 23 de membri ai unor comando-uri de poliție în cursul unui atac asupra unei baze militare din estul țării, lansat la cîteva ore după ce armata a cucerit fortăreața rebelă Jaffna, din nord, au anunțat miercuri surse din cadrul ministerului Apărării de la Colombo. Tigrii Tamil de Eliberare au atacat baza unei forțe speciale de poliție, situată în apropiere de Kalmunai, în districtul Batticaloa, iar gherilele rebelilor au blocat accesul altor comando-uri către baza atacată, care veneau în sprijinul colegilor lor. De asemenea, rebelii au întrerupt curentul electric în districtul Batticaloa.

Confruntări în sudul Libanului

Gherilele pro-iraniene Hezbollah au atacat o patrulă israeliană

Un soldat israelian a fost ucis și alți doi au fost răniți miercuri în cursul unei confruntări cu gherilele pro-iraniene Hezbollah, din sudul Libanului, au anunțat surse ale securității israeliene. Militarii din unitățile de gherilă Hezbollah au atacat o patrulă de soldați israelieni lîngă satul Tallousa, în perimetrul zonei ocupate de Israel în sudul Libanului. Nici una din grupări nu a revendicat atacul.

Pentru a obține informații în legătură cu doi piloți dispăruți în Bosnia

Parlamentari francezi se vor deplasa la Belgrad

Un grup de parlamentari francezi a plecat miercuri la Belgrad pentru a încerca să descopere ce s-a întîmplat cu cei doi piloți francezi doborîți în cursul raidurilor aeriene ale NATO împotriva pozițiilor sîrbilor bosniaci, cu trei luni în urmă. Adunarea Națională a afirmat, într-un comunicat, că delegația, condusă de deputatul gaullist François Guillaume, va avea întîlniri cu membri ai parlamentului, cu lideri religioși și politici, precum și cu reprezentanți ai organizațiilor umanitare din capitala Serbiei. Cei doi piloți, căpitanul Frederic Chiffot și locotenentul Jose Souvignet, au fost fotografiați în captivitate, după ce avionul lor, un Mirage 2000, a fost doborît în cursul atacurilor aeriene ale NATO asupra fortăreței sîrbe bosniace Pale, la 30 august a.c.

Guvernul francez a învins o moțiune de neîncredere înaintată de opoziția socialistă

■ *valul de greve și ciocnirile de stradă continuă*

Liderul sindicatului Force Ouvriere dorește ca mișcările greviste să se extindă în întreaga țară

Greva ce paralizează de aproape două săptămîni transporturile din regiunea pariziană a continuat ieri, după ce cabinetul premierului ***Alain Juppé,*** care refuză să îndeplinească cererile greviștilor, a reușit să anuleze, marți, o moțiune de neîncredere înaintată în parlament de către opoziția socialistă. Moțiunea socialiștilor a fost sprijinită de numai 88 de membri ai partidelor de stînga (mai puțin de 20% din deputați), din opoziție, cu mult sub baremul minim de 284 de voturi, necesar aprobării în cadrul ***Adunării Naționale.*** În cursul dezbaterilor dinaintea votului, Juppé a promis că va continua să aplice reformele în sistemul de asigurări sociale, afirmînd că acestea sînt esențiale pentru crearea condițiilor de trecere a Franței la moneda unică europeană, în 1999. Totodată, premierul a făcut apel la sindicatele care au declanșat greve să participe la discuții cu guvernul asupra viitorului sistemului de acordare a pensiilor în sectorul serviciilor publice. Juppé a înaintat sindicatelor și o ofertă pentru ***"consultări"*** privind implementarea reformelor în sistemul de asigurări sociale, dar el nu a folosit deloc cuvîntul ***"negocieri".*** Liderii principalelor sindicate participante la greve, ***Marc Blondel,*** din partea sindicatului ***Force Ouvriere*** și ***Louis Viannet,*** din partea sindicatului ***CGT,*** condus de comuniști, au declarat că valul de greve va continua și au făcut apel pentru extinderea acțiunilor de protest, însă *Nicole Notat*, din partea sindicatului CFDT, condus de socialiști, a salutat decizia lui Juppé de ***"a ridica sabia lui Damocles"*** deasupra sistemului de pensii din sectorul public. ***Force Ouvrière*** (FO), a lansat un apel pentru extinderea a acțiunilor de protest în întreaga țară, acuzîndu-l pe primul ministru, Alain Juppé, că respinge cererile greviștilor de a începe negocieri asupra reformelor în sistemul de asigurări sociale. Liderii FO au insistat ca Juppé să își retragă planul de reforme și să ia parte la "negocieri globale".

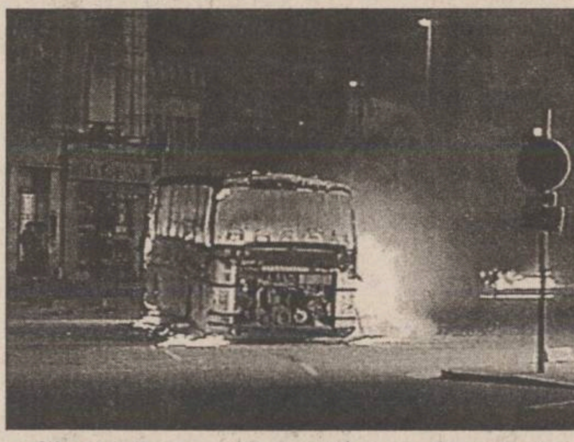

Ciocnirile manifestanților cu forțele de poliție au fost foarte violente

Pe de altă parte, la Paris, poliția a intervenit pentru a dispersa aproximativ 500 de tineri, care au răsturnat circa 20 de mașini în apropierea gării Saint-Lazare, după încheierea, cu puțin timp înainte, a unui marș la care au participat zeci de mii de persoane. Poliția a arestat 28 de protestatari, pe care i-a calificat drept ***"elemente necontrolate".*** La Nantes, în vestul țării, circa 20 de polițiști au fost răniți în cursul unor ciocniri de stradă cu cîteva sute de studenți la sfîrșitul unui marș de protest la care au luat parte peste 16.000 de persoane. Studenții au aruncat sticle incendiare asupra forțelor de poliție, care au răspuns prin tiruri cu gaze lacrimogene.

Belgradul face presiuni pentru înlăturarea lui Radovan Karadzici

■ *acest lucru s-ar putea întîmpla după semnarea acordului de pace*

Agenția independentă sîrbă de știri Beta afirmă că asupra liderului sîrbilor bosniaci, ***Radovan Karadzici,*** s-ar fi intensificat, în ultimul timp, presiunile din partea conducerii de la Belgrad pentru a-și prezenta demisia și că acesta va fi nevoit să se retragă, fie înainte, fie imediat după semnarea acordului final de pace în Bosnia. În vederea grăbirii înlăturării lui Karadzici, Belgradul ar fi cerut lui ***Nikola Koljevici,*** adjunct al liderului bosniac și un apropiat al al premierului Miloșevici, să lanseze o campanie publică împotriva lui Karadzici. De asemenea, în nordul teritoriilor controlate de sîrbi în Bosnia, îndeosebi la ***Banja Luka,*** Belgradul a încheiat alianțe cu fruntașii politici locali, care de mai mult timp sînt în conflict cu Karadzici. Practic, la ora actuală, Karadzici nu se mai bucură de sprijin politic decît în sectorul sudic, într-o zonă concentrată în jurul localității Pale. Săptămîna trecută, Karadzici ar fi încercat să organizeze o sesiune specială a parlamentului de la Pale, pentru a cîștiga sprijin politic și, totodată, pentru a obține respingerea Acordului de pace de la Dayton, dar pînă la urmă a trebuit să renunțe la intenție, din cauza slabului ecou ce l-a avut inițiativa sa.

Primul ministru elen se află de peste două săptămîni în stare gravă

Deputații din Mișcarea Socialistă au cerut înlocuirea premierului Andreas Papandreu

Deputații din parlamentul elen și foștii miniștri din ***Mișcarea Socialistă Panelenică*** (PASOK) au cerut miercuri înlocuirea premierului ***Andreas Papandreu*** de la conducerea executivului. El se află în a 15-a zi de internare în spital din cauza unor complicații la rinichi și plămîni. Fostul ministru pentru afaceri europene din cabinetul lui Papandreu, ***George Mangakis,*** a declarat că trebuie clarificate procedurile de succesiune la guvernare cît mai rapid cu putință, iar premierul trebuie informat asupra acestui lucru. Deputatul ***Lambros Kanellopoulos,*** a declarat că absența lui Papandreu a creat o stare de incertitudine politică. Soția primului ministru, a făcut un apel în vederea încetării disputelor privind preluarea conducerii în cadrul partidului socialist de guvernămînt, PASOK. Ultimul buletin medical privitor la starea sănătății premierului elen nu releva nici o modificare surprinzătoare, pacientul urmînd să rămînă încă conectat la aparatul de respirat și la rinichiul artificial.

Yigal Amir a fost pus sub acuzație pentru crimă cu premeditare

■ *au mai fost acuzate de conspirație două persoane printre care și fratele lui Yigal*

Yigal Amir nu regretă crima comisă

Procesul pentru crimă cu premeditare intentat lui ***Yigal Amir,*** asasinul primului ministru israelian, ***Yitzhak Rabin,*** va începe la data de 19 decembrie. Un tribunal districtual din Tel Aviv a stabilit miercuri data începerii procesului și a ordonat ca Amir să rămînă în stare de arest pînă la încheierea procedurii judiciare. Completul de judecată va fi format din trei judecători, iar Amir va fi apărat de doi avocați, ***Yonatan Ray Goldberg*** și ***Mordechai Ofri.*** Avocatul lui Amir, Yonatan Ray Goldberg, a declarat că nu a avut timp să examineze acuzația adusă clientului său și nici nu a luat o decizie finală asupra strategiei de apărare, dar a subliniat că Amir este ***"un om bun, care vrea să facă numai bine în lume".*** Într-un caz separat, Amir urmează să fie judecat, împreună cu fratele său, Hagai și cu prietenul lor, Dror Adani, pentru conspirație în vederea asasinării lui Rabin, pentru atacuri împotriva arabilor și pentru încălcarea regimului armelor. Amir, în vîrstă de 25 de ani, declarase în audierile anterioare că l-a ucis pe Rabin pentru a pune capăt procesului de pace cu palestinienii și a subliniat că nu își regretă fapta.

Fără să-și fi schimbat poziția în privința acordului de pace

Warren Christopher recomandă să se ia în considerare temerile populației sîrbe din Sarajevo

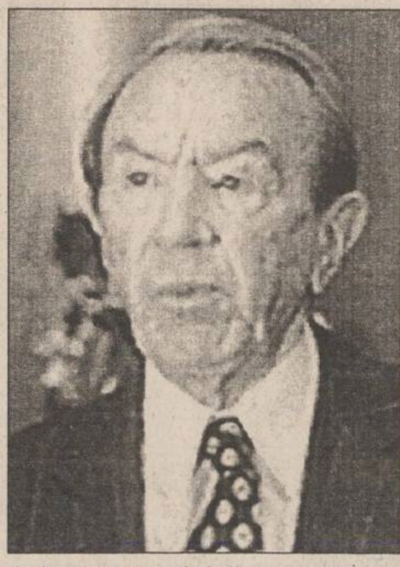

Secretarul de Stat al Statelor Unite, ***Warren Christopher*** **(foto)**, a declarat, miercuri, că prevederile acordului de pace de la ***Dayton*** trebuie puse în aplicare ținîndu-se cont de dorințele și temerile sîrbilor. Purtătorul de cuvînt al Departamentului de Stat al Statelor Unite, ***Nicholas Burns,*** a declarat că mențiunile lui Christopher nu reprezintă o schimbare în poziția exprimată anterior de SUA, raliindu-se doar declarațiilor similare exprimate de alte țări și de ONU. Franța ceruse garanții pentru respectarea drepturilor populației sîrbe care locuiește în suburbiile orașului ***Sarajevo,*** ce urmează a fi transferate sub controlul autorităților musulmane. Șeful diplomației ruse, ***Andrei Kozîrev*** și Christopher au declarat că cererile populației sîrbe vor face, printre alte chestiuni, obiectul conferinței ce se va desfășura la Londra în cursul acestei săptămîni. Un avion de transport A-130, aparținînd forțelor aeriene americane, va pleca spre Tuzla, avînd la bord 12 membri dintr-o echipă cu un efectiv total de 2.500 de militari, care va instala sistemul logistic și de comunicații pentru a pregăti desfășurarea celor 60.000 de militari din forța NATO.

Plan pentru expansiunea NATO în Europa de Est

Miniștrii de Externe ai Alianței Nord-Atlantice, reuniți marți într-o sesiune la ***Bruxelles,*** au stabilit că relațiile de bună vecinătate cu Rusia și controlul democratic al forțelor armate sînt condiții cheie pentru admiterea statelor est-europene în structurile Alianței. De asemenea, a fost elaborat un plan de acțiune pentru procesul de extindere, care cuprinde tratative elaborate cu statele candidate, consolidarea schemei Parteneriatului pentru Pace și examinarea schimbărilor pe plan intern necesare în structurile acestor state în vederea extinderii. Ministrul britanic al Apărării, ***Malcolm Rifkind,*** a apreciat că procesul de extindere al NATO nu va fi încetinit, dar nici accelerat.

Chirurgie estetică în Coreea de Sud

Partidul de guvernămînt și-a schimbat numele

Partidul de guvernămînt din ***Coreea de Sud,*** condus de președintele ***Kim Young-sam,*** și-a schimbat miercuri titulatura, semnalînd dorința de a șterge un trecut maculat de scandaluri de corupție. ***Partidul Democrat Liberal*** se va numi ***Partidul Noua Coree,*** titulatura sa urmînd să fie aprobată oficial la convenția națională a partidului, ce se va desfășura în luna ianuarie. În declarația ***Consiliului Executiv Central*** se arată că ***"noua formațiune politică va renaște ca o forță motrice de promovare a programului de reformă".*** Partidul Liberal fusese fondat în 1990 printr-o fuziune a Partidului Justiția Democrată, condus de fostul șef de stat, ***Roh Tae-woo,*** și două grupări de opoziție. Analiștii politici au opinat că schimbarea titulaturii este pur cosmetică și va avea un impact prea mic asupra electorilor în vederea alegerilor generale din aprilie.

După atacul terorist din Parlamentul rus

Serviciile speciale ruse sînt în stare de alertă

Serviciile speciale și unitățile miliției au luat măsuri deosebite de securitate în Moscova, mai ales în ceea ce privește clădirile instituțiilor federale, ca urmare a actului terorist care a avut loc marți după-amiază, în ***Duma de Stat.*** La ora 17.06 (ora Moscovei), cabinetul deputatului ***Nikolai Lîsenco*** a fost aproape în întregime distrus de explozia unei bombe, transmite corespondentul Agenției MEDIAFAX la Moscova. În acel moment, ședința Dumei se încheiase, însă în clădire se aflau mai mulți deputați și consilieri, precum și un număr important de jurnaliști. Deși explozia a fost puternică, zgomotul ei nu a fost auzit decît pe etajul unde a fost plasată bomba. Pînă în acest moment, ***Serviciul Federal de Securitate*** s-a abținut să facă orice comentariu, declarînd doar că ancheta va continua pînă la descoperirea persoanelor vinovate. Postul de televiziune NTV a prezentat declarația deputatului Lîsenco, care a afirmat că autorii actului terorist pot fi găsiți printre membrii mafiei caucaziene. Indiferent de organizația care a inițiat atentatul, bomba nu a putut fi plasată decît cu ajutorul unei persoane care poate avea acces în clădirea Dumei. În mod obișnuit, fiecare persoană care intră sau iese, trebuie să prezinte legitimația de deputat, consilier sau jurnalist și să se supună controlului antiterorist. Este prima oară în istoria Rusiei postsovietice și a ***URSS*** cînd o bombă explodează în interiorul unei clădiri aparținînd organelor de stat. Apropierea alegerilor pentru Duma de stat, ***Camera Inferioară a Parlamentului rus,*** poate declanșa un val de acțiuni teroriste pe întreg teritoriul Rusiei. După atentatul din ***Groznîi,*** cînd explozia unei bombe a omorît cinci persoane și a rănit alte 61, în ***Osetia*** au murit trei copii și au fost rănite nouă persoane, într-un atac cu grenade asupra unei grădinițe. Ca urmare a acestui fapt, serviciile federale de specialitate au primit ordin să ia toate măsurile pentru a preîntîmpina producerea unor noi atentate. Pe de altă parte, comandanții unităților generalului ***Djohar Dudaev*** au avertizat că vor face uz de toate mijloacele pentru a împiedica desfășurarea alegerilor pe teritoriul Ceceniei. Pregătindu-se de alegeri, Moscova trăiește sub pericolul bombelor și containerelor radioactive.

Un astfel de pachet a fost găsit într-un parc moscovit, existența lui fiind relevată de chiar liderii ceceni. În conformitate cu declarațiile lui ***Șamil Basaiev,*** în capitala Rusiei s-ar mai putea afla încă cîteva containere cu materii radioactive.

NOU
O AMBIANȚĂ OCCIDENTALĂ
—ÎNTR-O CASĂ TRADIȚIONALĂ !
NUMAI PRIN FINISAJELE ȘI
AMENAJĂRILE REALIZATE DE NOI !

tîmplărie din aluminiu
plafoane false, pardoseli
placări, pereți despărțitori
corpuri de iluminat
instalații de securitate
accesorii amenajări interioare

GRUPUL DE FIRME ROMFIN
ROMFIN
IASI, B-DUL COPOU, NR.4,TEL/FAX 032-214090
ELEGANTA FINISAJELOR IN CONSTRUCTII

Începînd de sîmbătă,
în Centrul Civic al orașului Iași,
la parterul Complexului Comercial IRIS (str. Anastasie Panu)
PRIMUL SALON AUTO
HYUNDAI
FIȚI CU OCHII ÎN PATRU !

JOI
7 decembrie 1995
Inclus în nr. 291 (1350)

monitorul
Sport

Cupa UEFA - turul al III-lea

Gică pasează, Gică marchează

■ *FC Barcelona - FC Sevilla 3-1 (0-0)*

Au marcat: Bakero (61), Gheorghe Popescu (80), Garcia (82), respectiv Moya (81). FC Barcelona s-a calificat în faza următoare a competiției cu scorul general de 4-2.

După o primă parte a meciului fără goluri, ploaia torentială de după pauză a dezmortit echipele. Josep Guardiola și Luis Figo reușesc combinații spectaculoase pe extremă, anunțînd furtuna: în minutul 61, Bakero primește o pasă în diagonală de la Gică Hagi și deschide scorul. După 6 minute, fundașul Jose Miguel Prieto este eliminat de pe teren. În minutul 80, Gică Popescu șutează de la distanță, mingea este deviată de un apărător și goalkeeper-ul Juan Carlos Unzue nu mai poate face nimic: 2-0 pentru echipa lui Johann Cruyff. La nici 60 de secunde de la reluarea jocului, Gabriel Moya înscrie golul oaspeților dar, în minutul 82, Garcia pecetluiește scorul final, după o pasă excelentă a aceluiași Hagi: 3-1 pentru Barça. "Eliminarea lui Prieto a fost momentul cînd am cîștigat meciul" a declarat după partidă catalanul Garcia.

■ *Benfica Lisabona - Bayern München 1-3 (1-1)*

Au înscris: Valdo Filho (13), respectiv Klinsmann (33, 66), Herzog (83). Cu scorul general 7-2, Bayern s-a calificat în sferturile de finală ale competiției.

Bavarezii reușesc o calificare spectaculoasă în sferturi, cu două victorii în ambele manșe. Valdo Filho marchează golul gazdelor în minutul 13, trezind speranțele spectatorilor. Dar, după ce le-a administrat 4 goluri în tur lusitanilor, Klinsmann se dovedește același atacant percutant și devastator, înscriind de două ori. Andreas Herzog avea să marcheze cel de-al 3-lea gol al oaspeților cu o lovitură din volè, într-un meci devenit un coșmar pentru portarul Brassard, înlocuitorul lui Preud'homme. Basarab Panduru nu a evoluat în această partidă.

■ *AS Roma - Bröndby 3-1 (1-0)*

Au înscris: Totti (23), Balbo (71), Carboni (89), respectiv Peter Moeller (84). Cu scorul general 4-3, AS Roma s-a calificat în sferturile de finală.

Apărătorul Amedeo Carboni a adus liniștea în rîndul echipei romane, în ultimul minut de joc, calificîndu-și echipa în sferturile de finală ale competiției. Scorul a fost deschis de Francesco Totti cu o lovitură cu capul, Abel Balbo a ridicînd scorul la 2-0 în minutul 71, printr-un șut de excepție în vinclu de la limita careului mare. 13 minute mai tîrziu, însă, la o greșeală a suedezului Thern, Peter Moeller aduce speranța în rîndul echipei daneze: 1-2. A venit însă golul fundașului Carboni, în ultimul minut de joc și echipa romană va juca în Cupa UEFA și la primăvară... Danezii rămîn doar cu amintirea plăcută că au eliminat în acest sezon pe celebra Liverpool.

■ *Werder Bremen - PSV Eindhoven 0-0*

PSV Eindhoven s-a calificat în sferturile de finală cu scorul general 2-1.

Meci tipic pentru întîlnirile germano-olandeze, cu un angajament total de ambele părți. Amîndouă echipele au avut cîteva ocazii bune să marcheze (Marco Bode, Beiesdordorfer de la gazde, Philip Cocu de la PSV), dar partida s-a încheiat cu un scor alb. "A fost o înfrîngere grea pentru noi. Am fi putut cîștiga cu 1-0, dar mingea, pur și simplu, nu a vrut să intre în poartă" a declarat după meci fundașul german Borowka.

■ *Olympique Lyon - Nottingham Forest 0-0*

Cum în prima manșă scorul a fost favorabil echipei engleze (1-0), Nottingham s-a calificat în sferturile de finală.

Nottingham Forest reușește un egal "alb" pe stadionul Gerland, după un meci în care "pădurarii" au trecut prin mari emoții. Dar imprecizia atacanților adverși (Maurice, Baqrdon, Giuly) și forma bună a portarului Mark Crossley au făcut ca avantajul fragil din prima manșă, realizat prin golul lui McGregor, să fie decisiv. Echipa din Nottingham reușește astfel să mențină curat blazonul Albionului în întîlnirile cu echipele franceze (16 victorii din 18 întîlniri) în cupele europene. În acest sezon, Nottingham Forest a jucat 4 meciuri în compania echipelor din Hexagon, fără să primească vreun gol. Trebuie spus că în minutul 85 francezul Maurice a fost eliminat din joc pentru lovirea intenționată a unui adversar.

Astăzi sînt programate ultimele două meciuri retur ale optimilor de finală: Lens - Slavia Praga (în tur 0-0) și Sparta Praga - AC Milan (în tur 0-2).

Gheorghe Hagi confirmă forma bună de după Kosice

Analiza rugbyului juvenil

Returul campionatului trebuie să aducă și revirimentul

Sedinta de analiză pe anul competițional 1996 a secției de rugby juniori I a Clubului Sportiv Scolar Unirea a avut practic două părți, una referitoare la returul campionatului trecut, cealaltă la actualul campionat, între care s-au interpus evenimentele caracteristice verii, adică o restructurare masivă a formației cauzată de terminarea junioratului multor sportivi. Referitor la acest subiect, antrenorul Iulian Iftenie a remarcat un obicei destul de supărător la Iași, acuzînd pe jumătate plecarea majorității sportivilor către alte zări, aprobînd, însă, tacit ideea orientării către directia unde este mai bine. Si la noi, se știe, nu este bine, echipa de seniori suferind din plin din lipsa banilor și a unei conduceri cît de cît autoritare. Cît privește protocolul încheiat de CSS Unirea cu Politehnica, acesta mai degrabă nu functionează, a afirmat directorul adjunct al CSS Unirea, Gheorghe Tatu, atît timp cît conflictele între sportivii celor două categorii de "vîrstă" nu încetează și cît nu există un raport real de conlucrare la nivelul conducerilor tehnice.

Cît privește evolutiile din campionat, dacă la finele sezonului trecut s-a obtinut un nemulțumitor loc 5 (fată de rezultatele altor ani), finalul turului actualului sezon găsește formatia ieșeană clasată mult mai jos, deși eforturile financiare au fost enorme, de multe ori chiar în detrimentul altor sectii cu rezultate notabile. "Noi sîntem relativ nemulțumiti pentru că această echipă s-a bătut ani la rîndul pentru medalii, ceea ce nu se prea mai realizează acum. Iar cheltuielile sînt deosebite, în condițiile în care o deplasare costă aproape un milion de lei", a precizat Gh. Tatu.

La rîndul său, antrenorul Costel Veriveș, șeful secției, a preferat să facă mai mult remarci tehnice, punctînd jocul slab al înaintașilor, după care a atins și subiectul activității școlare a sportivilor pentru că " traditional, prin rugby îți creezi și formație intelectuală".

Programul de antrenamente va continua în același ritm sustinut, cu speranta ca în primăvară echipa să atingă un nivel al pregătirii fizice ridicat, punctul slab, pare-se, de pînă acum. Deși antrenorul Iftenie a preferat nominalizarea jucătorilor cu evoluții constant bune, merită a fi notată întreaga echipă, așa cum îi stă bine unui sport colectiv: înaintași - Bogdan Colța (singurul selecționat la lotul național), Ovidiu Hoidreag, Pavel Hârbu, Ionuț Munteanu, Ionut Ciofu (jucător de 1,97 m!), Gheorghe Asandului, Mihail Bârzu, Florin Romașcanu, Petronel Ionescu (cpt.), Adrian Pavel, Ciprian Drăguș, treisferturi - Adrian Nazarie, Paul Moraru, Adrian Roșca, Gabriel Popa, Florin Cuzic, Cristian Nedelcu, Ciprian Costache, Cristian Călugăreanu, Mihai Mocanu, Adrian Straciug, Constantin Scurei, Cipian Ursu. Merită nominalizati și oamenii fără aportul cărora rugbyul juvenil ar fi fost mai sărac: Viorel Hudac (director CSSU), Gh. Tatu, Constantin Stoleru (inspector de specialitate), Ioan Mititelu și dr. Mărioara Tugurlan (Policlinica sportivă). Sponsorii traditionali sînt: Dacos (Dănuț Dărăbăneanu), Restaurant Bucegi, Irsido, Unif AT. **(Silviu HOROBET)**

Fotbal, Divizia Natională

Se va juca sîmbătă meciul de la Sibiu?

Jucătorii de la Politehnica Iași se pregătesc pentru meciul cu Inter Sibiu. Cu toate că antrenorul principal, Narcis Ciocîrlan, nu a ajuns încă la Iași, secundul Mihai Dănilă a asigurat derularea întocmai a programului de pregătire stabilit la începutul săptămînii. Din păcate, suspendati pentru cumul de cartonașe galbene, Paraschiv și Kereszy nu vor putea juca sîmbătă la Sibiu. Aceasta în eventualitatea în care partida nu va fi amînată datorită condițiilor atmosferice care fac ca deplasarea pînă la Sibiu să fie un semn de întrebare, ca de altfel și starea terenului de joc. În această idee, C.F. Politehnica, ca de altfel și alte cluburi din țară, a trimis ieri o cerere către C.C.N., în care se solicită reprogramarea partidelor rămase de disputat. Faptul că cinci dintre meciurilor programate în etapa a 16-a a Diviziei A nu s-au desfășurat, poate pune serios pe gînduri FRF și astfel apare posibilitatea ca aceste cereri să fie luate în serios.

În altă ordine de idei am aflat că ieri apa la stadion a fost oprită. Cum știm o persoană de la RAJAC care are o oarecare legătură cu fotbalul, acest lucru nu poate decît să ne surprindă. Nu-i nimic, zăpada este afară, poate trec băieții la călirea în natură după terminarea antrenamentelor. Arbitrii programați să conducă jocul ieșenilor de sîmbătă sînt: A. Dobrin (București) - I. Mureșan (Bucrești), C. Corocan (Reșita). Arbitru de rezervă a fost desemnat clujeanul S. Vădana. **(Ovidiu MINEA)**

În imagine, Ciprian Paraschiv, a cărui lipsă va fi simțită cu siguranță în compartimentul defensiv

Fotbal - Diviziile A și B

Etapă intermediară ciuntită de vremea rea

Datorită vicisitudinilor vremii, penultima etapă a Diviziilor A s-a disputat doar parțial, numai puțin de patru partide din seria I (Poiana Cîmpina - Electroputere, Dunărea Călărași - Cetatea Tg. Neamt, ARO Cîmpulung - Steaua Mizil) și una din seria a II-a (Minerul Motru - Gloria Reșița) nu s-au putut juca.

În seria I, notăm înfrîngerea echipei Dacia Brăila la Brașov (0-1 cu Metrom) care, coroborată cu victoria logică a Oțelului Tîrgoviște acasă (2-0 cu Metalul Plopeni) relansează lupta pentru locul I, dîmbovițenii ajungînd acum la un punct de echipa din Brăila. Surpriza etapei a fost înregistrată la Constanța, acolo unde Tractorul Brașov a cîștigat cu 1-0, aruncîndu-i pe marinari la - 9 în clasamentul adevărului. În rest, FC Onești - Dacia Pitești 1-0, Gloria Buzău Constant Galați 1-0.

În seria a II-a, ambele favorite ale întrecerii au pierdut la limită cu 0-1, în deplasare: Jiul la Fălticeni (gazdele au trecut pe locul II) și ASA Tg. Mureș la CSM Reșita. Bucovina Suceava a pierdut două puncte extrem de prețioase pe teren propriu (0-0 cu Unirea Alba Iulia). Să amintim și două scoruri-fluviu: Minaur Zlatna - FC Vîlcea 7-0 și FC Bihor - FC Maramureș 8-0. Alte rezultate: Olimpia Satu Mare - CFR Timișoara 1-0; Corvinul Hunedoara - Unirea Dej 3-0; Gaz Metan Mediaș - UT Arad 0-0.

În Divizia B, seria I, derbiul s-a disputat la Moinești, Petrolul din localitate dispunînd de Petrolul Brăila cu 3-1 și distanțîndu-se în fruntea clasamentului. Ceferiștii ieșeni, după evoluția bună de duminică au făcut o nouă boacănă, pierzînd cu 0-4 la Vatra Dornei.

Clasament - seria I

1. Dacia Brăila	16	10	2	4	22-12	32 (+8)
2. Otelul Tîrg.	16	9	4	3	40-13	31 (+7)
3. Gloria Buzău	16	8	4	4	25-21	28 (+4)
4. FC Onești	16	8	3	5	19-16	27 (0)
5. Dacia Pitesti	16	8	1	7	23-22	25 (+4)
6. Electroputere	15	7	3	5	23-16	24 (0)
7. Metrom Brasov	16	7	3	6	16-15	24 (0)
8. Tractorul	16	7	2	7	19-21	23 (-1)
9. Rocar Buc.	15	7	2	6	17-21	23 (+2)
10. Steaua Mizil	15	7	1	7	14-23	22 (-2)
11. ARO Cîmpulung	15	5	5	5	13-18	20 (-1)
12. Poiana Cîmp .	15	5	3	7	16-19	18 (-6)
13. Cetatea	15	5	2	8	17-22	17 (-7)
14. Constant	16	5	2	9	11-16	17 (-7)
15. Metalul Plop.	16	4	5	7	12-19	17 (-7)
16. IEELIF	15	4	4	7	22-25	16 (-5)
17. Dunărea	15	5	1	9	15-21	16 (-5)
18. Portul Const.	16	4	3	9	23-31	15 (-9)

Clasament - seria a II-a

1. Jiul	16	11	1	4	27-8	34 (+10)
2. Foresta	16	10	1	5	21-11	31 (+4)
3. ASA TG. M.	16	9	2	5	26-18	29 (+5)
4. UTA	16	7	5	4	29-18	26 (+3)
5. CSM Reșita	16	8	2	6	25-18	26 (+2)
6. Unirea Dej	16	8	1	7	28-20	25 (+1)
7. Gaz Metan	16	7	4	5	21-16	25 (+1)
8. CFR Tim.	16	7	3	6	21-22	24 (0)
9. FC Bihor	16	7	2	7	24-25	23 (-1)
10. Zlatna	16	6	4	6	25-17	22 (-2)
11. Corvinul	16	6	4	6	26-23	22 (-2)
12. Bucovina	16	6	2	8	23-29	20 (-7)
13. Maramures	16	6	2	8	19-32	20 (-4)
14. Olimpia	16	6	1	9	21-27	19 (-5)
15. Unirea A.I.	16	5	2	9	19-25	17 (-4)
16. Gloria Res.	15	5	2	8	14-26	17 (-7)
17. Motru	15	4	3	8	13-23	15 (-6)
18. FC Vîlcea	16	4	1	11	15-39	13 (-11)

PANORAMIC

Ora anchetelor

Vialli și Juve - preferații cititorilor revistei "World Soccer"

Juventus Torino și atacantul Gianluca Vialli au fost alesii anchetei întreprinse în rîndul cititorilor de revista "World Soccer". Vialli a cules 18,6 din voturi, în timp ce coechipierul său de la Juve, Alessandro Del Piero s-a clasat al doilea. Pe locul al treilea în clasamentul lui "World Soccer Magazine" s-a clasat germanul Jürgen Klinsmann. Preferata conducătorilor de club a fost campioana europeană en titre, formația olandeză Ajax Amsterdam.

Il Calcio

Torino și-a concediat antrenorul

Antrenorul echipei AC Torino, Nedo Sonetti, a fost concediat de către conducerea clubului, după înfrîngerea umilitoare (0-5) suferită în fața rivalei Juventus, în partida de campionat de duminică. Pe lista înlocuitorilor lui Sonetti se află Franco Scoglio, fost antrenor la Genoa, Udinese, Bologna si Messina. Nedo Sonetti se afla pe banca tehnică a echipei AC Torino de 14 luni.

În ciuda grevelor

Tragerea la sorți pentru C.M. va avea loc la Paris

Tragerea la sorti a grupelor preliminare pentru Campionatului Mondial de fotbal din 1998 va avea loc săptămîna viitoare la Paris, în ciuda grevelor care paralizează Franța. FIFA a anunțat că stabilirea grupelor se va desfășura conform programului, la Muzeul Louvru, martea viitoare (12 decembrie). Organizatorii locali au declarat că nu există nici o dificultate în desfășurarea acestui eveniment, dar au avertizat delegațiile participante că s-ar ptuea să aibă probleme cu traficul. Grevele au paralizat atît transporturile de suprafață cît și pe cele subterane.

Spania

Davor Suker suspendat doar o etapă

Comisia de disciplină a Ligii spaniole de fotbal l-a suspendat o etapă pe internațional croat Davor Suker (Sevilla) pentru faptul că la meciul de campionat cu Real Madrid (1-4) l-a înjurat pe arbitru. Comisia de disciplină a Ligii a anunțat că pedeapsa i-a fost "îndulcită" croatului deoarece, după partidă, și-a cerut scuze arbitrului Carmona Mendez

Automobilism

Alain Prost - consultant tehnic la McLaren

Multiplul campion mondial de Formula 1, Alain Prost, a renuntat la cariera de pilot de curse, în favoarea aceleia de consultant tehnic la scuderia McLaren. "Rolul meu va fi mai mult decît de pilot de încercare. Eu voi evalua mașina, pentru că atunci cînd stau de vorbă cu pilotii vreau să înteleg ce spun. Sper ca noua mea slujbă să fie un avantaj pentru McLaren" a declarat francezul de 40 de ani. "Pentru mine va fi o provocare să mă ocup de problemele tehnice. Am încredere că experienta mea va contribui la succesul echipei" a mai spus Prost. Patronul scuderiei, Ron Dennis, este încîntat că a reusit "să pună mîna" pe francez. "Alain este unic printre pilotii actuali datorită vastelor sale cunostințe tehnice. El va testa modelul MP4/11, motorul si celelate sisteme ale bolidului. Sînt convins că Alain își va aduce o contribuție valoroasă la performațele echipei" a spus Dennis.

Tenis

Muster - eliminat la München

După numai un meci jucat la turneul de la München, cel mai bun jucător pe zgură al acestui an, Thomas Muster, se întoarce acasă cu 350 000 de dolari. Numărul trei mondial a pierdut partida cu Byron Black din primul tur al Compaq Grand Slam, în parte din cauza unei accidentări la șold și la piciorul stîng. Campionul de la Roland Garros a primit 200 000 de dolari ca primă de participare si 150 000 de dolari pentru aparitia în turul 1. Dar, după un an excelent, în care a cîștigat aproape toate turneele pe zgură, Muster se bucură de vacanță cu cîteva zile mai devreme. El va pleca la ferma sa din Australia, unde își va începe antrenamentele în vederea primului turneu de Grand Slam de anul viitor, Australian Open. "Acest sezon a fost foarte greu, asa cum vor fi și pregătirile mele pentru 1996" a declarat Muster. Cîștigătorul turneului de la Munchen va încasa 1,62 milioane de dolari.

Alte rezultate din turul I: Boris Becker (Germania, nr.2) - Cedric Pioline (Franța) 6-1, 6-7 (2/7), 9-7; Jacco Eltingh (Olanda) - Michael Chang (SUA, nr.4) 7-6 (12/10), 6-3; Goran Ivanisevic (Croația, nr.6) - Petr Korda (Cehia) 7-6 (7/3), 6-3.

Rugby

John Hart - antrenorul echipei Noii Zeelande

Conducerea federației neo-zeelandeze a hotărît numirea lui John Hart în funcția de antrenor al echipei reprezentative. Hart va fi primul antrenor profesionist al echipei "all blacks" cu un salariu anual de 130.000 de dolari SUA. John Hart a mai canidadat la postul de antrenor al echipei cu frunza albă de ferigă pe tricou în anii 1988, 1992 și 1994. De fiecare dată însă el a pierdut în favoarea lui Alex Wyllie, respectiv Laurie Mains. "All blacks sînt ca o icoană pentru Noua Zeelandă. Este foarte important să facem tot ce putem pentru echipă așa cum ea face pentru Noua Zeelandă" a declarat Hart.

Precizare

Referitor la materialul de ieri privitor la competiția de tenis desfășurată la Tg. Neamț, precizăm că sportivul ieșean care a cucerit două titluri, la categoriile 11 -12 ani și 13-14 ani se numește Daniel Irimia și nu Daniel Coteț, cum dintr-o eroare a apărut. Ne cerem scuze!

RADIOTEL IAȘI
ANUNȚĂ
MARI REDUCERI DE PREȚURI
PENTRU LUNA DECEMBRIE
SUNAȚI ACUM LA
TEL. 230059 sau 233300
MOTOROLA
ADVISOR

SOCIETATE COMERCIALĂ
FRAROM IAȘI S.R.L.
tel./fax 112122
112180
Prin magazinele din: B-dul Independenței nr. 11-13
Alexandru cel Bun bloc H6
OFERTĂ SPECIALĂ
✓ Calorifere ✓ Aeroterme
✓ Convectoare ✓ Case de bani
✓ TV ROYAL ✓ TV
GOLDSTAR
✓ Toată gama de aparatură electrocasnică
VA AȘTEPTAM!
CELE MAI MICI PREȚURI DIN IAȘI!
NU PIERDEȚI OCAZIA!
Magazinele noastre sînt deschise între 9,oo-18,oo.

FACULTATEA DE ISTORIE

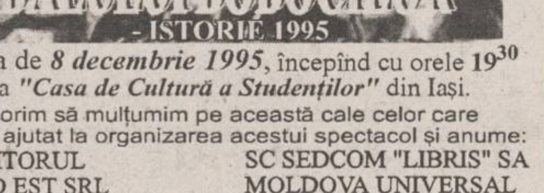

în ziua de *8 decembrie 1995*, începînd cu orele 19^{30}
la *"Casa de Cultură a Studenților"* din Iași.
Dorim să mulțumim pe această cale celor care
ne-au ajutat la organizarea acestui spectacol și anume:
MONITORUL SC SEDCOM "LIBRIS" SA
NORD EST SRL MOLDOVA UNIVERSAL
CONTRAPUNCT GALERIILE ANTICARIAT
LYNX SC ORIENT CLASS SRL
NET SC EXTRA CLASS
SC GON SRL COCA-COLA
SC DOMINO IMPEX SRL AMIRAL
RADIO HIT GUARD SECURITY
SC INTERNAȚIONAL COMPLEX SERVICE
SC MAVIOV SNC (INCINTA HOTEL "UNIREA")

NOU
Revelion '96
AUSTRIA - VIENA
PREȚ EXCEPȚIONAL: 225.000 lei + 225$
net
KLM AGENT

Informații și înscrieri:
IAȘI - Casa Modei - mezanin - 032-117596
TÎRGU FRUMOS - Telefon 032-712408
PIATRA NEAMȚ - 033-233257
SUCEAVA - 030-225482
BACAU - 034- 118611, 118277

PUBLICITATE

AGENDA OMULUI DE AFACERI

CHALLENGER

vinde:
Copiator NASHUA 5120 A3,
20 copii/minut,
preț copie - 9 LEI.
PREȚ 2.300.000 LEI !!!
Tel. 032/211617, 117981 FAX 032/211617

Log-Soft s.r.l.

Calculatoare SALIENT, garanție 3 ani
Imprimante EPSON, SEIKOSHA
Fax-uri și copiatoare
Consumabile

Iași, str. Anastasie Panu 2A
telefon 032-211130, fax 032-137766

TOP SUN SRL

vinde en gros la prețuri fără concurență

- vopsea păr Loncolor • dizolvant lac unghii • soluție permanent la rece
- produse COLGATE-PALMOLIVE și FARMEC Cluj
- produse cosmetice import "La femme" și Collection 2000 Anglia
- deodorante DENIM, IMPULSE, REXONA, FA, 8x4
- șampoane • rujuri • lacuri unghii • pudre • fixative etc...

Șțr. Păcurari nr. 156 B. Tel. 032/213482

CABINET OBSTETRICĂ-GINECOLOGIE
Viața medicală

- asigură consultații de obstetrică-ginecologie
- tratamente • mici intervenții (chiuretaje)
- analize • sexologie

Podu Roș, str. Țuțora 4, sc. E, ap. 1, tel. 122034.
Program: zilnic 13,00-19,00, sîmbătă 9,00-17,00.
Contact: Dr. Alexandra Ovănescu, Dr. Masheh Osama

MOLDROM SA

import - export
materii prime, laminate din oțel
și materiale de construcții

Str. Tătărași nr. 57, tel./fax 173025, 172799, 270499
Contact: Constantin Badea, Director executiv

ELECTRIC PULS SRL

oferă prin magazinul TELE-TEK
deschis în str. Sf. Lazăr,
o gamă largă de
CARCASE TEKO
componente și subansamble electronice,
sisteme de alarmă auto și pentru imobile etc.
Telefon 230059

NATIONAL PROTGUARD
Filiala Iași

servicii de pază și protecție

Hotel Unirea, camera 1204, tel. 117105, 211463
Contact: Iulian Florea, Director economic

IRSIDO SRL

vă oferă en gros

- rechizite de birou (biblioraftluri, caiete mecanice, mape, dosare, capsatoare, perforatoare, seturi de birou) produse ESSELTE - Franța
- articole de scris (pixuri, pixuri ceramice, stilouri, creioane mecanice, evidențiatoare, markere), produse SCHNEIDER - Germania și MICRO - Corea
- hîrtie xerox, hîrtie calc, indigouri

Str. Toma Cozma nr. 7A, tel. 144255

BERTO IMPEX SRL

TELEFOANE CELULARE

■BENEF●N▶

4 MODELE
Iași, Hotel TRAIAN, cam. 402; tel./fax: 032-211114

LIVIUS

- *Calculatoare SALIENT (garanție 3 ani)*
- *Imprimante (ace/jet/laser/color)*
- *Plottere și cutter-plottere ROLAND*
- *Programe de contabilitate CIEL*
- *JURIST-PC: colecție de legi*

str. Fătu 1A, tel/fax:032/11.22.21

SC VIBLANC SA

vinde

- Frigidere "Arctic":
  - 240 l = 580.000 lei
  - 180 l = 500.000 lei
  - 140 l = 425.000 lei
- Congelatoare "Arctic":
  - 210 l = 775.000 lei
  - 160 l = 690.000 lei
  - 120 l = 545.000 lei
- Aragaze Satu - Mare
  - 4 ochiuri - 300.000 lei
  - 5 ochiuri - 395.000 lei
- Combine frigorifice - 230 l = 745.000 lei
- Lăzi frigorifice "Arctic" - 113 l = 550.000 lei

Produsele au garanție 12 luni.
Tel. 032/14.22.89; 032/14.80.19

CRISS GROUP SRL

vinde en gross

- băuturi: vodcă: PERFECT, FIRIZA, SATRA, CLUB 22
  rom: PIRAT, COMOARA
  lichioruri (15 sortimente)
- țigări • paste făinoase • dulciuri
- conserve: carne, pește • margarină
- produse cosmetice • detergenți

Bd. Poitiers 14, Centrul comercial Euromarket, tel. 251759

GHEZACO SRL

vinde din stoc și la comandă:

- rulmenți, cuzineți, curele pentru autovehicole și întreaga gamă de mașini agricole
- piese auto DACIA import

Str. Eternitatea nr. 35, telefon 174381

RUEDAS SRL
PIESE AUTO IMPORT

din stoc și la comandă

OFERTĂ SPECIALĂ DE IARNĂ:

- bujii, bujii incandescente, filtre motorină și ulei
- cauciucuri, baterii, antigel import, curele

Ieftin și bun!
Str. Armeană 5, tel. 032/112239

SIMONA SNC

OFERĂ EN GROS

- Vinuri 1/1 - Băbească neagră, Fetească regală, Tămîioasă Românească, Galbenă de Odobești, Vermut
- Vinuri spumante - Haret, Afrodita, Perla Vrancei, Bucium, Vincon-șampanie
- Vodcă, Rom, Lichior, Alcool sanitar și rafinat, Cognac, Secărică, Rachiu 1 bere Zimbru 1/2, 1/1 - tip Pils, Moldova
- Zahăr, orez • dulciuri, cafea, alune, conserve
- Țigări - Carpați, LM, Assos

Depozit: Str. Milcov 2 (Piața Al. cel Bun, Pasaj cale ferată)
Tel. **032/251553**, Program: 8-22 (inclusiv sîmbăta și duminica)

LACHI & Co

vinde en gros

- vin la litru, vin spumos, vin la 3/4 l • 12 sortimente lichior, secărică, cognac, vodcă, rom, vodcă, rom, rachiu, alcool rafinat
- bere, adaos comercial 2% • băuturi răcoritoare
- detergent
- șampanie • zahăr (Roman)
- produse zaharoase (Roman), cu un adaos comercial de 0%.

Transport gratuit!
✓ Șos. Bîrnova nr. 4 (lîngă Restaurantul "Trei Sarmale"). Tel. 032/131917
✓ în spatele alimentarei din cartierul Mircea cel Bătrîn

ALFA CIVIC

distribuie
scule, dispozitive, unelte, accesorii
BOSCH, MAKITA, METABO, STAYER,
FELISATTI, FIAC, P.G.M., AQUAPOMPE

Tel. 032 / 137613

TOFAN GRUP SA
Filiala Iași

comercializează
anvelope și camere auto

Str. Ghica Vodă 1B (demisol), tel. 114782
Contact: Cornel Arcip, Director

EUROBIT SRL

CALCULATOARE
IMPRIMANTE
PROGRAME CONTABILITATE
ACUM *ȘI ÎN* RATE

Str. Anastasie Panu 36, bl. 1B,
tel. 032/211494, 214010, tel./fax 211494

ROTHERM SRL

oferă și instalează echipamente pentru încălzire centrală și condiționare a aerului, import Italia, reprezentant al firmelor:

FERROLI - microcentrale și cazane de încălzire (gaz metan și motorină
- calorifere din fontă și aluminiu;

DAB - pompe de circulație, hidrofoare;
Service în garanție și post garanție.

PREȚURI MINIME PENTRU UN CONFORT MAXIM !
Tel./Fax 032/175105

CENTRUL COMERCIAL IULIUS

Amplasat în centrul financiar și de afaceri al orașului,
vă oferă spre închiriere spații pentru:

- ★ reprezentanță
- ★ activitate comercială en gros și en detail
- ★ depozitare

Str. Ghica Vodă 3D, Iași - 6600 (Centrul Civic)
☎ 032/210645; 214480

CLAVAGET SRL

oferă prin magazinele sale
din incinta COAFOR - Piața Unirii
și COAFOR - "Super Copou"
Produse COLGATE-PALMOLIVE, FARMEC, FA
Produse electronice și electrocasnice
PREȚURI FĂRĂ CONCURENȚĂ!!
Tel. 213362

PETRA SRL

societate mixtă româno-german

desface prin **Magazinul SUNSHINE:**

- componente electronice și aparatură import Germania
- proiectoare, lămpi și becuri cu halogen
- transformatoare toroidale în gama 15VA ÷ 5000VA
- consumabile

str. Anastasie Panu 2A, tel. 032/125808, fax: 032/221281

ABES MED SRL

comercializează

- băuturi: vodcă: PERFECT
  produse VALCO - Baia Mare
  lichioruri
  sucuri
- țigări • paste făinoase • dulciuri
- conserve • margarină • hîrtie igienică
- produse cosmetice • detergenți

Bd. Poitiers 14, Centrul comercial Euromarket

VÎNZĂRI

Vindem hîrtie ziar neutilizată în procesul de producție, ce poate fi folosită ca ambalaj. Preț 910 lei/kg. Rel. la tel. 230060.

Oferim hîrtie ambalaj uz general și hîrtie ambalaj specială (pentru preparate și carne).
Tel. 116864, 116370.

■ **Vînd haine nutrie, lungi și trei sferturi, noi, moderne, calitate deosebită, prețuri negociabile. Relații la telefon 144970, între orele 8,00-14,00, 17,00-22,00. (827867)**

■ **Vînd palton damă, nou, mărimea 48-50, lînă 100%; preț avantajos. Telefon 159177.**

■ **Vînd pui Foxterrier. Telefon 141734; 251858. (826002)**

■ Vînd cupoane nominative, preț negociabil. Telefon 033/723018. (637609)

■ Vînd haină lungă de nutrie, de damă. Preț negociabil. Telefon 033/726622. (637601)

■ Vînd vin natural roșu, calitate extra, preț negociabil. Telefon 156413. (827283)

■ Vînd mașini de cusut: "Kansai" de introdus elastic la chiloți; "Rimoldi" de aplicat dantelă și bentiță; "Kansai" de aplicat dantelă și bentiță; "Textima" Zig-Zag de aplicat bentiță cu model; "Textima" de cusut ascuns, cu piese de schimb. Telefon 110748. (827857)

■ Vînd urgent, deosebit de avantajos, "Expresor cafea Beach" plus rîșniță "Rancilio", fabricație Italia. Telefon 116781, după ora 17,00. (827875)

■ Vînd mașină de spălat automată. Telefon 213102. (827860)

■ Vînd imprimantă HP DESK-JET 510. Telefon 140920, int. 38. (827871)

AUTO MOTO

SC RUEDAS SRL, magazinul din str. Armeană nr. 5, vă oferă
PIESE AUTO IMPORT - noi.
Tel. **032/112239.**

■ Vînd Aro 243 motor BV. Telefon 121232, după ora 16,00. (824000)

■ Vînd Mercedes 608D, roți duble, capacitate de transport 3,5 t. Telefon 030/513158. (827864)

CASE - TERENURI

Vînd casă bătrînească zona Tătărași, stradela Nicoriță nr. 8, suprafață de 435 mp, 2 camere + dependințe, beci, garaj nou, apă în curte, telefon, posibilități racord gaz.
Preț informativ 20 milioane lei.
Pentru cei interesați relații suplimentare la tel. 157261.

Vînd *jumătate hectar* pămînt, sat Budești, com. Mogoșești. Preț informativ: *4000 lei/m².* Tel. **232981.**

■ **Vînd 3600 mp teren, Sos. Bucium, Iași, preț negociabil, parcelabil. Relații telefon 01/6636582; 01/ 6864584. (822970)**

■ Vînd casă veche, locuibilă, în Bucium (vis-à-vis de Spitalul nr. 7) cu apă curentă, canalizare, gaz și 500 mp teren cu pomi și vie; 25 mii dolari, negociabil. Telefon 174396, seara. (827289)

CUMPĂRĂRI

Cumpăr sau închiriez pe termen lung garaj zona Fundației, Independenței, Autogară.
Tel. 250559, 250699.

Cumpărăm și închiriem garsoniere, apartamente, case, terenuri, spații comerciale, spații producție.
Tel. 142110/106.
Agenția CASTER.

■ Cumpăr dolari, mărci, lire italiene. Telefon 161489. (827255)

■ Cumpăr apartament decomandat, degradat, 6-7 milioane. Telefon 111368, orele 17,00-21,00. (827296)

■ Cumpăr televizoare alb-negru cu circuite integrate defecte sau cu tub uzat. Telefon 233255.(827861)

■ Cumpăr garsonieră confort I sau apartament o cameră, zonă centrală. Telefon 252697. (827869)

ÎNCHIRIERI

CAUT SĂ ÎNCHIRIEZ APARTAMENT CU DOUĂ CAMERE, DECOMANDAT, SEMI(MOBILAT), EXCLUS ZONELE: DACIA, BULARGA, NICOLINA, ALEXANDRU, DANCU, GALATA, MIRCEA cel BĂTRÎN. RELAȚII LA TELEFON *214120*, ZILNIC ÎNTRE ORELE 8⁰⁰-18⁰⁰.

■ Închiriez apartament mobilat 2 camere, zona Podu Roș, plata în valută. Telefon 130561, 230014.

SCHIMBURI

■ Schimb apartament 2 camere, Tulcea, zonă centrală, cu similar Iași. Telefon 040/516452, între orele 20,00-21,00. (827263)

DECESE

Familia anunță cu durere, încetarea din viață după o lungă și grea suferință a celui care a fost
ANIȚEI JAN
70 ani, fost salariat la Întreprinderea Metalurgică.
Înmormîntarea va avea loc joi, 7.12.1995, la cimitirul din comuna Ungureni, jud. Botoșani. Dumnezeu să-l odihnească în pace.

Mama, mătușile, verișorii și nepoții adînc îndurerați anunță dispariția prematură a celui care a fost
ADRIAN FLOREA
Înmormîntarea va avea loc joi, 7 decembrie 1995, ora 12,00, la Cimitirul "Eternitatea" unde este depus. Dumnezeu să-l odihnească în pace.

CONDOLEANȚE

Colectivul Catedrei de Macromolecule de la Universitatea Tehnic "Gh. Asachi" Iași împărtășește durerea familiei prof. dr. ing. Mihai RUSU în momentele triste prin care trece și-i transmite sincere condoleanțe.

Asociația de locatari Copou - Codrescu și locatarii bl. B4 regretă dispariția locatarului
RĂDULESCU ROBERT GHEORGHE
și transmit condoleanțe familiei îndoliate.

Colectivul Magazinului "Dan Mixt" SRL este alături de șefa ONOFRICIUC Georgeta în aceste clipe grele, de profundă tristețe, produse de pierderea mamei și îi transmit sincere condoleanțe familiei îndoliate.

Colectivul Creșei nr. 1 este alături de d-na MORARU Elena la greaua pierdere a celei mai dragi ființe, mama. Sincere condoleanțe și întreaga noastră compasiune.

Colectivul SC "Prodhart" SA Iași transmite sincere condoleanțe colegului GHERMAN Gheorghe pentru pierderea tatălui.

Consiliul Profesoral al Facultății de Agronomie este alături de distinsul coleg prof. univ. dr. AUREL CHIRAN la nemărginita durere încercată de trecerea în neființă a mamei și-i transmite sincere condoleanțe și întreaga compasiune. Dumnezeu să-i odihnească în pace sufletul ei bun.

Familia Avarvarei Ioan este alături de dl. prof. univ. dr. Aurel CHIRAN la ireparabila pierdere de trecere în neființă a mamei și-i transmite sincere condoleanțe. Dumnezeu să-i odihnească în pace sufletul ei bun și nobil.

MULȚUMIRI

■ Elena Ivănuță - soție, împreună cu copiii - Cristian, Carmen și Corina mulțumesc formației RK Boghiuri și Atelierului Strungărie al RATC, secția 3, colectivului Direcției Sanitare-Veterinare Iași, prietenilor, vecinilor și rudelor apropiate care au fost alături de ei la greaua și ireparabile pierdere suferită prin decesul într-un tragic accident al neprețuitului și dragului lor soț și tată VALERIU IVĂNUȚĂ. Dumnezeu să le ocrotească viața și să le mîngîie sufletul lor atît de bun. (827872)

■ Cristian Ivănuță mulțumește domnului primar al Iașului, Constantin Simirad, conducerii Regiei Apelor și Ligii Studenților pentru sprijinul acordat la găsirea corpului neînsuflețit al tatălui său, VALERIU IVĂNUȚĂ, dispărut într-un tragic accident. Dumnezeu să-i binecuvînteze pe acești oameni cu suflet nobil. (827873)

OFERTE SERVICII

Transport marfă și persoane cu Break Diesel, 145 lei/km.
Telefon *129995* sau *141464*.

COMPANIA DE TURISM
NET
Excursii în:
TURCIA
12.12.1995
POLONIA
10.12.1995
Revelion '96
Borsec, Lacul Roșu, Sovata, Tușnad, Sinaia, Sîngeorz Băi, Piatra Neamț
(locuri limitate):
28.12.1995 - 3.01.1996
Asigurăm transport *GERMANIA* și *FRANȚA* și asistență obținere viză pentru *FRANȚA*.
Casa Modei -mezanin
Telefon **117596.**

SERVICII MEDICALE MOBILE
(asistență medicală la domiciliu; consultații medicale; prescriere de rețete în regim compensat; recomandări și investigații paraclinice; tratament de urgență; asigurarea transportului și internării în caz de necesitate)
CORPO-SAN
vă ajută!
Sunați la telefon
113130/569
zilnic, între orele 7,00-23,00.
Prin contract asigurăm asistență medicală angajaților societăților comerciale.

SUNAȚI ACUM
AGENȚIA CASTER
- tranzacții imobiliare (case, terenuri)
- intermediem vînzări, închirieri și schimburi de case, apartamente și terenuri.

Înscrierea în baza de date și reclamă (presă și radio) gratuită.
Ofertă actualizată permanent pe computer.
Pentru informații suplimentare sunați acum la tel.**142110/106** între orele 9,00-14.30 și 16.00-19.00.
Hotel Unirea, cam. **106**

■ **Proiecte pentru autorizații de construcții, documentații pentru avize pompieri, planuri vînzare-cumpărare. Telefon 270233. (595427)**

■ **Emailez căzi baie și chiuvete la domiciliul clientului. Calitate ireproșabilă. Telefon 125539, între orele 10,00-22,00. (827220)**

■ **Profesor, meditez matematică pentru admitere la facultate. Preț 5000 lei/oră. Tel. 128563.**

■ **Contabil, întocmesc lucrări de evidență financiar-contabilă, avantajos. Legător profesionist execut lucrări de legătorie. Seriozitate. Telefon 270555, între orele 10,00-15,00. (827868)**

■ Inginer, autorizat, repar televizoare color orice marcă, diverse adaptări. Telefon 250915. (332685)

■ Inginer, repar mașini de spălat (automate sau obișnuite), uscătoare de rufe, mașini de spălat vase, mașini de cusut, aspiratoare, alte aparate electrocasnice. Telefon 233216, după ora 17,00. (827246)

■ Meditez chimie orice nivel, profesoară. Tel. 175274.

■ Meditâm română, fizică, orice nivel. Profesori cu experiență. Garantăm satisfacții. Telefon 113751, 252491, după orele 20,00. (827876)

LOCURI DE MUNCĂ

Societate comercială angajăm ***vînzătoare cu experiență*** pentru raionul ***"Salamuri-Brînzeturi"***. Informații la telefon **212050, 211808**, între orele *8.00-16.00.*

DOREȘTI:
Să muncești numai cîteva ore pe săptămînă ?
Să ai o ocupație de actualitate, agreabilă ?
Să cîștigi un salar care să te motiveze ?
Să reprezinți cele mai bune produse care nu se găsesc în magazine ?
Să lucrezi pentru o societate performantă ?
Este exact ceea ce Compania de distribuție a parfumurilor și produselor cosmetice vă propune.
Doriți mai multe amănunte ?
Sunați-ne la tel. **114785.**

SCF IASSYFARM SA IAȘI cu sediul în str. Smîrdan nr. 19 angajează FARMACIȘTI. Relații la tel. 147740, int. 132.

■ **Primăria municipiului Iași anunță concurs, în data de 15 decembrie 1995, ora 10,00, la sediu, pentru ocuparea unui post de consilier juridic. Bibliografia și relații se pot oferi la Serviciul personal salarizare, camera 24 a Primăriei municipiului Iași.**

PIERDERI

■ Petrescu Valeria, pierdut carnet sănătate. Îl declar nul. (827870)

LICITAȚII

S.C. ALIMENTARA S.A. Iași vinde la **licitație următoarele:**
1. Mijloace fixe:
- vitrine frigorifice tip VFAM și VFAMN;
- containere paletizate;
- motoscutere - 2 buc.
2. materiale rezultate din dezmembrarea mijloacelor fixe.
Licitația va avea loc în fiecare zi la ora 12.00 la sediul societății - str. A. Panu nr. 40, bl. 1A.
Alte relații la telefon 11.66.50 - interior 129.

DIVERSE

DIRECȚIA GENERALĂ A FINANȚELOR PUBLICE ȘI CONTROLULUI FINANCIAR DE STAT A JUDEȚULUI IAȘI
anunță
În conf. cu prevederile Legii 82/1991 și a HG 704/1993, agenții economici au obligația să înregistreze la Direcția generală a finanțelor publice și controlului financiar de stat a județului Iași, registrele contabile obligatorii (registrul inventar și registrul jurnal). Neînregistrarea acestora la organele fiscale se sancționează cu amendă contravențională conform Legii nr. 87/94.

MERIDIAN SRL
invită
colaboratorii la sediul societății pentru a face contract și a negocia prețurile mărfurilor din stoc.
Solicitanții vor beneficia de marfă tot timpul anului.
Telefoane **157000, 163551** sau **165583.**

Datorită unui accident regretabil, colecția cotidianului MONITORUL a fost descompletată. Rugăm pe toți cei care ne pot sprijini la refacerea acestei colecții să se adreseze redacției. Exemplarul lipsă (numărul din 29 iunie 1991) va fi achiziționat contra cost la prețuri negociabile. Relații la telefon 271271 int. 106, 271333 int. 106, 172557 int. 106.

SC UNIREA SA IAȘI anunță intenția de majorare a prețurilor la produse finite începînd cu data de 6 ianuarie 1996 ca urmare a neaplicării HG 698/1995 pe lunile septembrie, octombrie, noiembrie și decembrie.

■ Numita Mühl Daniela este citată la Judecătoria Iasi în ziua de 18 decembrie 1995, în proces de divorț cu Mühl Peter, dosar nr. 16672/1995. În caz de neprezentare se judecă în lipsă. (826008)

ULTIMA ORĂ

■**Familia și rudele anunță cu durere trecerea în neființă a lui RĂDULESCU ROBERT GHEORGHE, 71 de ani, pensionar Fabrica de Spirt Iasi. Înmormîntarea va avea loc pe data de 07.12 1995 ora 14.00 la cimitirul Podgoria Copou**

Oferim

AGENDĂ 1996

în limba română, format A4, cu copertă din imitație piele

Inscripționăm la cerere numele, sigla și adresa clientului

Pentru amănunte și comenzi contactați-ne la telefon 230060.

APELAȚI CU ÎNCREDERE LA SERVICIILE TAXIURILOR DE STAT

TAXICOM

Taxiurile noastre pot fi recunoscute cu usurință datorită casetelor "MONITORUL" pe care NUMAI NOI le avem.

OFERIM RAPIDITATE, CONFORT ȘI CELE MAI MICI PREȚURI PE KILOMETRU

S.C. TAXICOM S.A. IAȘI

va practica următoarele tarife unice pentru efectuarea serviciilor sale după cum urmează:

- Taximetre: pornirea - 50 lei, tarif - 750 lei/km și staționare - 5000 lei pe oră.
- Furgonete Dacia: pornirea - 100 lei, tarif - 900 lei/km și staționare - 8000 lei/oră.
- Furgonete ARO+TV: pornirea - 100 lei/km si staționare - 8000 lei/oră.
- Camioane: pornirea - 100 lei, tarif - 1100 lei/km și staționare 8000 lei/oră.

Mentionăm că unitatea noastră practică aceleași tarife pe timp de zi, pe timp de noapte și duminici și sărbători legale.

Tel. 953
sau 146593

SURPRIZĂ !

MONITORUL și

Oferă un cadou tuturor:

În perioada sărbătorilor de iarnă toate anunțurile de felicitare pentru cei dragi costă NUMAI 100 de lei !

Alergați și felicitați ! **Vă așteptăm la punctele de preluare a anunțurilor de mică publicitate!**

SURPRIZĂ !

STUDENȚI:

ANUNȚAȚI, ANUNȚAȚI, ANUNȚAȚI !!!

Toate anunțurile voastre vor fi publicate GRATUIT la rubrica special creată pentru voi !!!

TV EUROPA NOVA

canal 54

Joi, 7 decembrie, ora 22:15

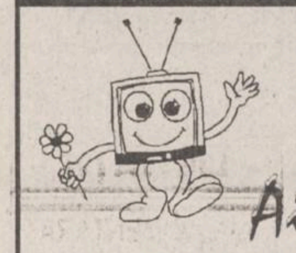

Aici Europa Nova

"Genunchiul scriitorului"

Invitați: Nichita Danilov, Dorin Spineanu, Luca Pițu

Realizator: Nucu Florea

TV EUROPA NOVA

canal 54

Joi, 7 decembrie, ora 17:45

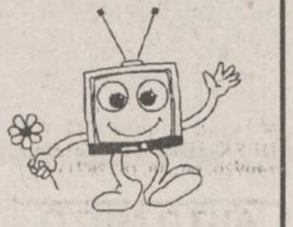

AGORA

"Toamna politică - tentativă de retrospectivă"

Realizator: Lucian Dîrdală

Compresoare Marca FIAC

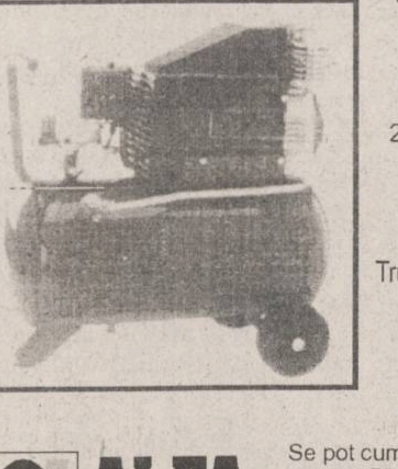

1) Capacitate rezervor - 24 litri
Debit 190 l/min
C.P. 1,5
Presiune 8 bari

2) Capacitate rezervor - 50 litri
Debit 240 l/min
C.P. 2
Presiune 8 bari

Truse pentru compresoare
- pistol vopsit
- pistol sablat
- pistol spălat
- manometru
- furtun 5 m

Se pot cumpăra de la magazinul
S.C. **ALFA** CIVIC S.R.L.
din str. Bradului nr. 3, bloc 907, tr. 5
(lîngă S.C. MOLDAVIA S.R.L.)
Telefon **222308**

ALFA CIVIC

unelte ■ scule ■ dispozitive ■ accesorii ■ aparate electrice ■ instalații ■ adezivi ■ coloranți ■ abrazivi

SC Comtex SA

Iași, str. Grigore Ureche nr. 3, bl. Gh. Șonțu

aduce la cunoștința cumpărătorilor că

începînd cu luna august 1995 a introdus în magazinele sale sistemul de vînzare

ÎN RATE

pentru

mărfurile textile:
- **confecții** - **țesături**
- **tricotaje** - **încălțăminte**

bunurile de folosință îndelungată:
- **televizoare** - **frigidere**
- **mașini de spălat**
- **mașini de cusut etc.**

Condițiile pentru cumpărarea în rate a mărfurilor sînt următoarele: ■ dovadă de salariat ■ doi garanți ■ avans minim 30% din valoarea bunurilor ■ număr maxim de rate - 6 ■ dobînda lunară 5%.

***Vînzarea mărfurilor cu plata în rate se face în magazinele: MATERNA, ROMARTA, MODA** (Podu Roș), **SUPER COPOU, SPLENDID** (Centrul Civic) **și MODERN** (Piața Unirii).*

COLȚUL STUDENTULUI

VÎNZĂRI

■ **Vînd trusă Rottring (0,25; 0,35; 0,7), nouă. Telefon 178911, după ora 17,00.**

OFERTE SERVICII

■ **Studentă, meditez avantajos matematică, clasele V-VIII. Telefon 154194.**

■ **Student ISE, meditez la matematică pentru admitere în liceu, corigente. Preț informativ 2500 lei/h. Telefon 167677.**

■ **Studentă, anul II, ofer meditații la limba germană pentru anii I-VIII de studiu. Informații la telefon 133456.**

PIERDERI

■ **Pierdut port-chei în seara zilei de 24 nov. a.c., în zona Pieții Chirilă, orele 0,00. Găsitorul este rugat să le lase la parterul cotidianului "Monitorul". Ofer recompensă.**

■ **Pierdut carnet de student pe numele Cîrstean Vasile. Îl declar nul.**

■ **Pierdut carnet de student pe numele Moraru Andrei. Îl declar nul.**

■ **Pierdut carnet de student pe numele Purcel Daniela. Îl declar nul. (928013)**

FELICITĂRI

■ **"La mulți ani!", pentru Nicoleta P., anul VI Marketing.**

■ **Pentru Nicoleta Gorav, toate cele bune cu ocazia onomasticii. Colegii de birou din T. Maiorescu**

■ **Pentru Nica din anul V - Biologie "La mulți ani!". Fanii din sala de lectură.**

■ **Pentru Nae - "La mulți ani!". Te iubesc și te voi iubi mereu, Beatrice.**

MATRIMONIALE

■ **Studentă la Facultatea de Chimie, drăguță, fără prejudecăți, cu multă fantezie, rafinată, doresc cunoștință tînăr Berbec, pînă în 30 de ani, cu simțul aventurii. Mesaj în "Monitorul", pentru Lily.**

■ **Student 21/1,63/70, doresc cunoștință tînără deosebită, în vederea petrecerii Revelionului. Mesaj în "Monitorul", pentru Liviu.**

MESAJE

■ **D-ra care a venit sîmbătă din Botoșani cu autostopul, vă rog căutați-mă acasă. Domnul George.**

■ **Pentru tînărul "bombastic-fantastic" din disco Vox 4 You, vreau să ne cunoaștem. Te aștept sîmbătă, în același loc. Anca.**

■ **Daniel. În legătură cu galeria, caută-ne pe terenul de la Negruzzi. M.D.**

■ **A fost o adevărată surpriză să te văd sîmbăta trecută. Crezi că pe 9 decembrie 1995, la ora 15,00, la statuia Independenței, ne-am putea întîlni. Pentru Ema P. de la Cătă. Te aștept!**

AGENDA OMULUI DE AFACERI

ELCOSERV SRL

- case de marcat
- cîntare și platforme electronice
- calculatoare și componente
- service și consumabile

Condiții avantajoase de plată

Tel.: 032/124759

ETNIS SRL

Partener comercial al firmei germane Vaillant, pentru zona Moldova, vă oferă

Aparate pentru încălzit

- pe combustibil lichid sau gaz
- electrice

Asigurăm: montaj, service și garanție 2 ani.

Str. N. Iorga nr. 7D, bl. F5, tel. 230113, fax 232690

Agenția pentru servicii de mariaj DUET

- totalitatea serviciilor necesare organizării unei nunți
- flori, buchete pentru mirese
- aranjamente și podoabe florale pentru ocazii festive
- vestimentație și accesorii de lux pentru mirese, miri și companioni

B-dul Ștefan cel Mare și Sfînt nr. 2, bl. B2 (vizavi de magazinul Central), tel. **117393**

CANEL srl

sisteme de radiocomunicații

KENWOOD

în județele Iași, Suceava, Vaslui.

Str. I. C. Brătianu nr. 22
Tel: **032/114821** Tel./Fax: **032/211986**

FIMEX SRL

comercializează:

- televizoare GOLDSTAR
- calculatoare, imprimante
- fax-uri, telefoane, copiatoare, birotică
- consumabile, hîrtie imprimantă și copiator

Asigură service în garanție și postgaranție

Str. Cuza Vodă nr. 8 Tel./Fax: **032/211333**

PALLADIAN COMPUTERS

Calculatoare, imprimante, software, subansamble

Prețuri de sărbători

486DX2/66 - 899 USD

str. Arcu 85, tel. 211696, 250050, fax 250050

DIALDO SRL

COMPONENTE ELECTRONICE

(se primesc și comenzi)

B-dul Ștefan cel Mare și Sfînt 54 Tel. **032/213479**

MERIDIAN SRL

oferă la prețuri avantajoase
ulei vrac - 2200 lei/l (TVA inclus),
ulei 1/2 - 1200 lei (TVA inclus),
margarină pachete și vrac,
halva, zahăr, orez,
pui cal. I, tacîm pui,
carne și preparate porc,
conserve de legume etc.

Șos. Păcurari nr. 46, tel. **163551**, **157000**.

S.C.T. MOLDOVA S.A. Iași

vă oferă

prin complexele sale hoteliere: "MOLDOVA", "TRAIAN", "UNIREA", restaurant IAȘUL, Han "TREI SARMALE", magazinele din cadrul hotelurilor "Moldova" și "Traian" și prin depozitul en-gros de pe strada Sărăriei - servicii ireproșabile și mărfuri la prețuri avantajoase

Str. Anastasie Panu nr. 29, telefon **142304**, fax **212862**

SAXON'S

- ȘTAMPILE EXPRES
- CĂRȚI DE VIZITĂ DE LUX
- ECUSOANE PLASTIFIATE

Str. V. Lupu nr. 122, bloc B6, sc. C - parter
Tel./Fax: **175217**

DINGOTEX SRL

MAGAZIN **AUTOBEST**

oferă la prețuri avantajoase

piese auto
indigene, import (și la comandă)

Program: 8^{00}-18^{00}, sîmbătă 9^{00}-12^{00}

Șos. Păcurari nr. 79 (vizavi de Service Păcurari)

SYSCAD

- Calculatoare A-TRONIC (SUA) (2 ani garanție).
- Imprimante EPSON, HP, SEIKOSHA, OKI, STAR.
- Faxuri, copiatoare, mașini de scris.
- CD-uri cu soft, SOFT CU LICENȚĂ.
- Componente și accesorii de calculator.
- Service calculatoare, imprimante, copiatoare.
- KITURI MULTIMEDIA.

Iași, str. Cloșca nr. 6, tel. 213785/115811, fax 213785

Regele programelor...

Windows 95™

acum la numai $99 prin

Prince Software

informații suplimentare despre produsele Microsoft ® la tel/fax 117520

SERVICE AUTO - la toate tipurile de mașini prin KRADON GROUP

VINDE CONSUMABILE **BOSCH**:
- baterii auto - garanție **2** ani
- filtre aer, ulei, combustibil
- bujii
- curele distribuție
- duze
- platine

Aduce la comandă piese auto import.

Program: 9^{00}-18^{00}

Str. Rampei nr. 18-20 (în spatele pieței Dacia)

PAPER DRAGON

vă oferă en gros la cele mai mici prețuri:

- caiete școlare de toate tipurile;
- hîrtie offset (gramaj 60; 70; 80 g/m2);
- hîrtie de ambalaj;
- hîrtie de scris;
- agende, dosare și registre, notesuri, blocuri de corespondență, plicuri;
- toată gama de documente tipizate

Sucursala Iași - Bd. Copou nr. 7, tel/fax: **032/214033**

AGENȚIA DE TURISM "TOTEM" IAȘI

REVELION

ITALIA	**- 589 $**
GRECIA	**- 335 $**
FRANȚA - ANGLIA	**- 800 $**
EGIPT	**- 450 $**

Ofertă valabilă pînă la 10 decembrie '95.

Casa Tineretului; tel. 032-213545

SC EDITA *SRL*

oferă prin raioanele sale cele mai atrăgătoare cadouri pentru CRĂCIUN

- carte
- papetărie
- marochinărie
- jucării
- produse foto
- cosmetice

Prețurile cele mai mici din Iași!

Str. Sfîntul Lazăr 53, tel. **032/233690**

TRANSCOM SA

efectuează

- transport auto
- reparații auto

închiriază spații de parcare

Str. Aurel Vlaicu 54, tel./fax 173636, 173078

SURPRIZA ZILEI !

Fiecare persoană care a publicat un anunț de mică publicitate în cotidianul **Monitorul** participă în fiecare zi la

o tragere la sorți cu premii în lozuri.

În fiecare zi, de luni pînă vineri se extrag 3 nume cîștigătoare iar sîmbătă 5 nume.

Numele cîștigătorilor se publică în paginile de mică publicitate ale cotidianului **Monitorul**.

Persoanele cîștigătoare de astăzi sînt:

1. Albert Margareta
2. Alexandrov Iulian
3. Spătaru Mihai

Persoanele cîștigătoare sînt rugate să vină să-și ridice premiile de la sediul cotidianului **Monitorul**, et.II, cam. 212, în fiecare zi între orele **10^{00} - 16^{00}** cu buletinul de identitate.

Informații la telefon **144776**.

AVEȚI NEVOIE DE LIMBA ENGLEZĂ?

Doriți să învățați cu profesori instruiți de Consiliul Britanic, manuale din Marea Britanie, dotare modernă asigurată de Fundația Soros?

International Language Centre

ILC
Set up by the Soros Foundation in 1992
Professional expertise - British Council

Str. Moara de Foc 35, et. 8,
6600 Iași, România
tel.: 032/252850, 252870
fax: 032/252902

vă ajută să progresați foarte repede prin cursuri cu orar flexibil pentru orice nivel, orice intensitate, orice vîrsă sau scop. Inscrieri permanente și pentru admitere facultate, TOEFL, Cambridge Certificate, Business, **cursuri zilnice preșcolari**.

NOU! *reduceri substanțiale pentru elevi, studenți și șomeri*

OFERIM ȘI CURSURI DE LIMBA ITALIANĂ, SPANIOLĂ, ROMÂNĂ PENTRU STRĂINI, alte limbi.

HOROSCOP

BERBEC
(21 mart. - 20 apr.):

Joaca de-a autoritatea ar putea să vă coste dacă nu vă reveniți la timp. E bine că v-ați recîștigat încrederea în forțele proprii și că ați ieșit din impas.

TAUR
(21 apr. - 20 mai):

Comunicați cu dificultate și vă iritați din orice fleac, deși nimeni nu e de vină. Încercările de a reveni la normalitate se izbesc ca de un zid de fier.

GEMENI
(21 mai - 21 iun.):

Seninătatea vă ajută să priviți cu indiferență, chiar cu detașare, frămîntările celor din jur. E foarte greu să fiți scos (scoasă) din ale dvs.

RAC
(22 iun. - 22 iul.):

Atenție la puseele de orgoliu, în rest ziua este propice pentru contacte de afaceri. Vă poate încerca dorul de singurătate și liniște, dar ăsta nu este un pericol.

LEU
(23 iul. - 22 aug.):

Rezolvați cu eficiență maximă probleme pe care alții le-ar asedia săptămîni de-a rîndul. Buna dvs. dispoziție este molipsitoare, veți fi o persoană dorită.

FECIOARĂ
(23 aug. - 22 sept.):

Faceți față cu greu presiunilor care se exercită asupra dvs. din toate părtile. Ziceți merci că nu aveți de rezolvat chestiuni prea complicate.

BALANȚĂ
(23 sept. - 22 oct.):

Puneți prea multe întrebări și căutați prea multe dedesubturi tenebroase. Reacționați cu mai multă naturalețe și renunțați la acuzații gratuite.

SCORPION
(23 oct. - 21 nov.):

Lipsa de îndemînare și tact vă pot duce la stări de conflict nedorite. Puteți să vă așteptați și la căderi financiare la care faceți față cu greu..

SĂGETĂTOR
(22 nov. - 21 dec.):

Sînteți căutat(ă) și curtat(ă) cu insistență de persoane la care nu vă așteptați. Este posibilă o împăcare surprinzătoare, cu consecințe fericite.

CAPRICORN
(22 dec. - 19 ian.):

Vă aflați încă sub impresia unui eveniment care v-a tulburat activitatea curentă. Emoțiile s-ar putea datora și unei întîlniri nedorite, deși posibilă..

VĂRSĂTOR
(20 ian. - 18 febr.):

Schimbările nu vă displac, s-ar zice chiar că le căutați cu lumînarea. Vi se oferă ocazia unei răsturnări de situație mai mult decît favorabilă.

PEȘTI
(19 febr. - 20 mart.):

Grijile nu s-au risipit, dar starea de panică în care v-ați aflat a trecut. Dacă v-ați revenit cu totul sau măcar în parte, puteți să vă reluați demersurile..

LEGENDA:

- *- vă paște ghinionul;*
- *- prudența e mama înțelepciunii;*
- *- n-aveți nimic de pierdut;*
- *- șansa vă surîde*

Alexander
VODKA

Michael Bolton: “Am spus că te iubesc, dar am mințit”

Este suficient să-l prezinți ca pe bărbatul cu păr blond și lung de care sînt îndrăgostite multe femei și se înțelege că e vorba despre Michael Bolton. Cînd îl auzi cîntînd, dar mai ales cînd îl privești, nici nu mai are importanță cîți ani numără... Michael Bolton întruchipează cu succes atît cîntărețul stilat, cît și bărbatul seducător.

De origine slavă, Michael Bolton a activat foarte puțin în trupa heavy BLACKJACK, trupă care se destramă în plină ascensiune. Abandonarea rockului în favoarea muzicii soul, i-a adus lui Bolton succesul. Primul lui album solo apare în 1987 și se numește **The Hunger** (Produced by Keith Diamond CBS). Acest album cuprinde nouă melodii frumoase, ceva mai vesele decît actualele. Încă de la audierea albumului de debut putem constata că avem de-a face cu o voce bine dezvoltată, caldă și pătrunzătoare, o voce care nu-ți prea dă voie să crezi că ești în fata unui debut discografic. Dacă ar fi să enumăr cîteva din piesele de pe **The Hunger**, atunci aș nota: **Hot Love, Wait in Love, Gina, The Hunger, That' s all Love is all About, You' re all that I Need** sau **Walk away.** Probabil n-aș greși prea tare dacă aș îndrăzni să-l compar pe Bolton cu un fel de **“rege al răniților”**, el numărîndu-se printre exponenții cei mai de seamă ai muzicii “de suflet”, ai muzicii soul. Cu o voce puțin răgușită, cu o usoară tentă de fragilitate, Michael și-a creat un stil propriu, și-a ales un drum pe care-l parcurge încă de la debut (după părerea mea în 1995 îl regăsim pe același Michael Bolton din 1987, fără diferențe sesizabile), iar dacă cineva ar încerca să-l copie, rezultatele ar fi absolut nesatisfăcătoare, pentru simplul fapt că unul singur este Michael Bolton.

MICHAEL BOLTON
The One Thing

The One Thing cuprinde zece piese care la un loc totalizează 51 minute și 33 secunde și anume:
1. Said I loved you... but I lied
2. I' m not made of steel
3. The one thing
4. Soul of my soul
5. Completely
6. Lean on me
7. Ain' t got nothing if you ain' t got love
8. A time for letting go
9. Never get enough of your love
10. In the arms of love

După **The Hunger** (1987), Michael Bolton editează, în 1989, LP-ul SOUL PROVIDER, LP care a adunat peste 200 de prezențe în TOP 200, albumele din ‘91 și ‘92 atingînd prima poziție.

În 1993, pe 16 noiembrie, Michael Bolton lansează albumul **The One Thing,** care a intrat direct pe locul 3 în Billboard și care a rămas acolo multe săptămîni... Din programele muzicale ale Radio Nord-Est cunoașteți cu siguranță piese ca **Ain ‘t got nothing..., Lean on me, Completely** sau... **Said I Loved you... but I lied** - Am spus că te iubesc... dar am mintit. Această confesiune nu le împiedică pe admiratoarele sale din întreaga lume să-l iubească pe - după opinia multora - cel mai bun solist al Americii. “Am spus că te iubesc... dar am mințit”, spune Bolton în unul din cele mai mari succese ,ale lui, iar fanii săi ar putea continua astfel: ai spus că ai mintit, dar nu te credem! Deoarece pentru Michael Bolton acel **The One Thing** este, cu siguranță, iubirea.

Pe lîngă muzică, marea pasiune a lui Michael Bolton este baseball-ul, de cele mai multe ori plannificîndu-și turneele în functie de meciurile din ligă.

Se spune că în 1991, între Bolton și Mariah Carey ar fi existat o relație amoroasă de scurtă durată, Mariah părăsindu-l pentru faptul că, acum patru ani, contul din bancă al lui Michael Bolton n-o satisfăcea. O fi sau nu adevărat, doar Michael Bolton știe. Cert este că Mariah Carey l-a caracterizat ca fiind foarte tandru și sensibil, lucru care nu ne mai miră dacă ascultăm măcar **Georgia on my mind** în varianta lui interpretativă care după părerea mea, fără a-i supăra pe fanii lui W. Nelson sau Ray Charles, este și cea mai reușită.

În 1995 Bolton revine cu un album a cărui cronică a realizat-o colegul meu de redacție, Sandi Leonties. Din piesele noi ale acestui album, primul extras pe single a fost **Can I touch you...there,** piesă care în prezent se află pentru a treia săptămînă pe locul în TOP 10 Radio Nord-Est - topul celor mai difuzate melodii pe frecvența de 72,44 MHz. Acest clasament poate fi ascultat în fiecare vineri noaptea începînd cu ora zero **(Gabriela GUGEANU, Radio Nord-Est)**

STIRI MUZICALE

■ Aparitii de albume noi în SUA, pe data de 5 decembrie

ENYA - “THE MEMORY OF TREES” (Reprise), PATTI LA BELLE - “THIS IS CHRISTMAS” (MCA), C&C MUSIC FACTORY - “C&C COLLECTION” (MCA), KISS - “UNPLUGGED” (Mercury), “HEAT” - SOUNDTRACK (WARNER)

■ Se apropie și premiile 1995 BILLBOARD, care se vor decerna în luna aceasta, la NEW YORK. În spectacol vor cînta printre alții TINA TURNER, HOOTIE & THE BLOWFISH, SHANIA TWAIN (country), MICHAEL BOLTON și T.L.C. Unul din cele mai importante premii, cel pentru “new comer” - noi apariții în lumea muzicală - este extrem de probabil să fie obținut de “CRACKED REAR VIEW”, albumul de debut al lui HOOTIE & THE BLOWFISH. La polul opus JONI MITCHELL va primi un premiu pentru întreaga sa creație.

LES BEATLES
Miles
JAZZ
DIC

■ “BEATLES ANTHOLOGY VOLUME 1” a spulberat toate recordurile de încasări, fiind cel mai bine vîndut 2LP din istorie, cu mai mult de 1 milion de exemplare (!) vîndute în prima săptămînă de la lansare. Normal, ei au debutat pe prima pozitie în clasamentul albumelor din revista BILLBOARD. Tot pe 21 noiembrie, alte două superstaruri americane au poposit în magazine cu albumele lor: GARTH BROOKS - “FRESH HORSES” (ce a debutat pe locul 2) și BRUCE SPRINGSTEEN - “THE GHOST OF TOM SOAD” (a debutat pe 11). Apropos de Springsteen, el își menține la această oră albumul printr-un turneu acustic prin teatrele din USA. Poate ajunge cîndva și pe la noi.

■ Pe 8 și 9 decembrie, MICHAEL JACKSON va apare la NEW YORK'S BEACON THEATER, pentru a înregistra un show la rețeaua ABC, care va fi difuzat pe 10 decembrie. În cu totul altă ordine de idei, ELTON JOHN și-a lansat o colecție de... cravate care vor aduce fonduri destinate fundației sale de luptă împotriva SIDA. **(Alexandru LEONTIEȘ)**

TOP 10
Radio Nord-Est

Vă prezentăm mai jos ediția a 21-a a topului 10 Radio Nord-Est, de vineri, 8 decembrie 1995

(1) 1. M. Bolton - CAN I TOUCH YOU...THERE
(3) 2. Rod Stewart - LADY LUCK
(5) 3. All 4 One - I' M YOUR MAN
(6) 4. Céline Dion - JE SAIS PAS
(4) 5. M. Carey - FANTASY
(7) 6. After 7 - TILL YOU DO ME RIGHT
(2) 7. Diana Ross - TAKE ME HIGHER
(NE) 8. Meat Loaf - I' D LIE FOR YOU (AND THAT' S A TRUTH)
(9) 9. Ace of Base - LUCKY LOVE
(8) 10. Simple Red - FAIRGROUND

Propuneri: 1. Brian Adams & Bonie Raitt - ROCK STEADY

2. M. Carey & Boys II Men - ONE SWEET DAY

CRONICĂ DE DISC

Michael
Bolton
Greatest Hits
1985-1995

MICHAEL BOLTON

GREATEST HITS 1985-1995
COLUMBIA 1995 74:45

1. SOUL PROVIDER (4:26) 2. (SITTIN'ON) THE DOCK OF THE BAY (3:54) 3. HOW AM I SUPPOSED TO LIVE WITHOUT YOU (4:15) 4. HOW CAN WE BE LOVERS (3:56) 5. WHEN I'M BACK ON MY FEET AGAIN (4:58) 6. GEORGIA ON MY MIND (4:19) 7. TIME, LOVE & TENDERNESS (3:52) 8. WHEN A MAN LOVES A WOMAN (4:25) 9. MISSING YOU NOW (4:25) 10. STEEL BARS (3:30) 11. SAID I LOVED YOU... BUT I LIED (5:01) 12. LEAN ON ME (4:22) 13. CAN I TOUCH YOU... THERE? (5:17) 14. I PROMISE YOU (5:22) 15. I FOUND SOMEONE (3:53) 16. A LOVE SO BEAUTIFUL (4:08) 17. THIS RIVER (5:16)

După 10 ani de carieră, Michael Bolton și-a lansat prima colecție de succese din cariera sa. 12 piese vechi plus 5 cîntece noi care constituie o “colecție” extrem de personală de melodii. De ce facem această afirmație? Să analizăm putin aceste cîntece. Albumul ar trebui să se deschidă cu succesul postum al lui OTIS REDDING - (SITTIN'ON) THE DOCK OF THE BAY piesă care apare pe primul album de studio al lui MICHAEL. Acesta se numește THE HUNGER și a apărut în 1987. Album de debut excelent, dar cu o singură piesă pe GREATEST HITS. Nici măcar apreciatul hit THAT WHAT LOVE IS ALL ABOUT nu este prezent pe această ultimă semnătură muzicală BOLTON. Selecția extrem de personală e demonstrată și de prezența în capul listei a piesei ce dă titlul LP-ului SOUL PROVIDER. Tot pe acest disc apare primul NO.1 al său HOW AM I SUPPOSED TO LIVE WITHOUT YOU. Și următoarele 3 piese apartin tot de SOUL PROVIDER.

Urmează patru cîntece adunate de pe TIME, LOVE & TENDERNESS (Columbia 19), nelipsind “cover version-ul” la WHEN A MAN LOVES A WOMAN (a lui PERCY SLEDGE). Lipsește în schimb un alt mare hit BOLTON, primul extras pe single de pe acel album: LOVE IS A WONDERFUL THING fiind preferate două piese mai putin celebre: MISSING YOU NOW și STEEL BARS.

Dar, așa cum spun criticii, MICHAEL BOLTON este un artist atît de serios încît nu este o diferență comercială sau de valoare între piesele sale de succes și cele mai puțin cunoscute.

BOLTON declara cîndva: “Mă consider mai mult un compozitor decît un interpret”. Acesta poate fi motivul pentru care nu există nici măcar un cîntec pe albumul de piese clasice ale ROCK-ului: TIMELESS THE CLASSICS. Pe acesta sînt prezente titluri faimoase ca YESTERDAY (The Beatles), WHITE CHRISTMAS (Bing Crosby), YOU SEND ME (Sam Cooke).

Revenind la GREATEST HITS, din THE ONE THING, discul de studio din 1993, au fost preferate SAID I LOVED YOU... BUT I LIED și reluarea piesei LEAN ON ME.

Dar, cu siguranță, cea mai interesantă parte a acestui album o reprezintă cele 5 piese noi. CAN I TOUCH YOU... o cunoașteți cu siguranță, așa încît ne vom opri puțin la celelalte patru. Două dintre ele semnate de BOLTON, I PROMISE YOU și I FOUND SOMEONE nu dezamăgesc, dar nici nu surprind prea mult, fiind în linia specifică artistului. Surprind plăcut preluarea A LOVE SO BEAUTIFUL (după ROY ORBISON) și compoziția lui DIANE WARREN, THIS RIVER care încheie colecția.

În concluzie, 10 ani de carieră cuprinsi într-o selecție destul de subiectivă, dar impecabilă din punct de vedere tehnic și artistic. Dacă doriți și o notă, un 9 este mai mult decît rezonabil. Oricum, audiție plăcută! **(Alexandru LEONTIEȘ, RADIO NORD-EST)**

Filmele acestei săptămîni

“Ultimul twist la Moscova”
Producție Franța, 1989.
Comedie. Premieră.
Cinema“Victoria”
(Telefon. 112502)
ora 9,00 - **800 lei**
orele: 11.00; 13,00; 15.00 - **1500 lei**

“Cînd dragostea ucide”
Producție SUA, 1990.
Orele 17,00; 19,00 - **1400 lei**

“LEON”.
Coproducție Franța-SUA, 1994. Thriller.
Cu Jean Reno, Gary Oldman, Natalie Portman. Premieră
Cinema “Republica”
(Telefon: 114327)
ora 9,00 - **800 lei**
orele: 11,00; 13,00; 17.00; 19.00 - **1500 lei**

“Batman Forever”.
Producție SUA 1995
Thriller SF
Cinema “Copou”
(Telefon: 145738)
ora 9.00 - **600 lei**
orele 11.30; 14.00; 16.30 - **1200 lei**

“Don Juan de Marco”
Producție SUA 1995,
Thriller erotic
ora 19.00 - **1200 lei**

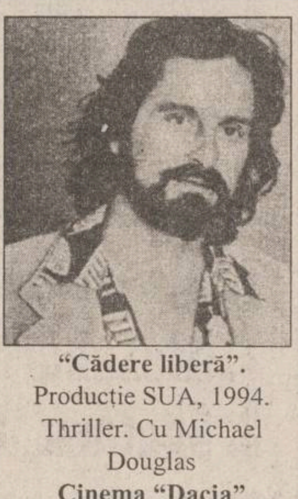

“Cădere liberă”.
Producție SUA, 1994.
Thriller. Cu Michael Douglas
Cinema “Dacia”
(Telefon: 164740).
1-4.12.1995, orele: ora 9,00 - **400 lei**
orele: 11.00; 13.00; 15.00; 17.00; 19.00 - **800 lei**

LA NOI SÎNT CU ADEVĂRAT CELE MAI MICI PREȚURI!
La magazinul alimentar din Complexul
VAMA VECHE
PUTEȚI FACE O APROVIZIONARE COMPLETĂ, AVÎND LA DISPOZIȚIE O ÎNTREAGĂ GAMĂ DE PRODUSE AGRO-ALIMENTARE
Telefon 117560
INTRAȚI ȘI VĂ VEȚI CONVINGE!

NOU!
SOMETCHIM SA
VAMA VECHE
MAI MULT DECÎT AVANTAJOS!
Mobilă cu plata în 6 rate lunare, cu un avans de 40% și dobîndă 15%
Telefon 117560
ELECTRICE
ELECTROCASNICE

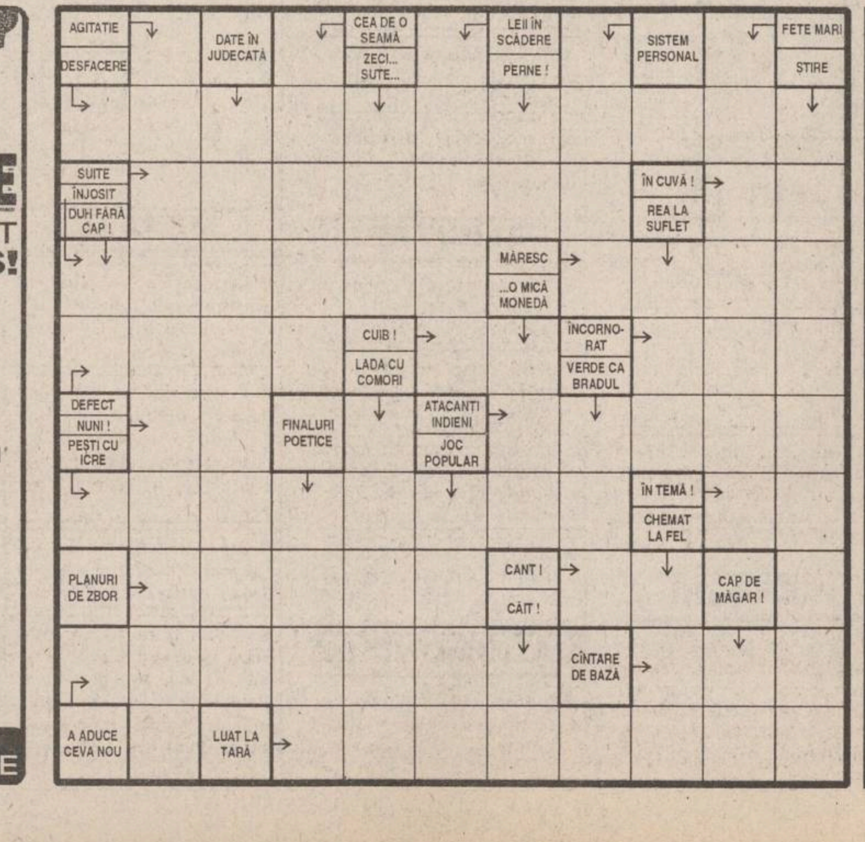

CY-RANO

BIBLI... CA
CENTRALĂ ... ITARĂ
.M. EMI... IAȘI

Un microbuz românesc a fost atacat cu focuri de armă lîngă granița bulgaro-turcă

Un microbuz românesc a fost urmărit și atacat cu focuri de armă de către o bandă de hoți bulgari, în apropiere de granița bulgaro-turcă, relatează corespondentul MEDIAFAX la Sofia. Cei doi ocupanți ai autovehiculului călătoreau spre Turcia pentru cumpărături. Miercuri dimineață, la ora 4.00, microbuzul a fost urmărit de un Fiat Uno apărut pe neașteptate. Urmăritorii, înarmați cu pistoale, au încercat să-i oprească pe cei doi, lîngă satul *Zvezdeț*, situat la cîțiva kilometri de granița bulgaro-turcă. Nereușind să-i oprească, hoții au tras cîteva gloanțe în direcția microbuzului după care au dispărut într-o direcție necunoscută. În urma acestui atac, ocupantul locului de lîngă șofer a fost rănit în spate, fiind internat de urgență în spital. Românii au declarat polițiștilor bulgari că Fiatul era de culoare închisă și că avea număr bulgăresc. Autoritățile bulgare au început cercetările în vederea identificării autorilor atacului.

Ambasada română de la Chișinău, sub amenințarea atentatelor cu bombe

Pag. 5A

Marian Enache, ambasadorul României în Republica Moldova

VINERI
8 decembrie
1995
An V,
Nr. 292 (1351)
16 PAGINI
400 LEI

pentru Republica
Moldova
30 bani

cotidian de informații
Monitorul

SECȚIUNEA
A
ȘTIRI,
OPINII,
COMENTARII

Înainte de a anunța Poliția, Salvarea sau Pompierii, sunați la MONITORUL!
271.271

Director onorific: AUREL LEON
Redactor șef: DAN RADU

În timpul vizitei în SUA

Adrian Năstase a cerut instalarea unor baze NATO la Timișoara și Constanța

Adrian Năstase (foto), președintele Camerei Deputaților, a propus recent, autorităților americane să construiască la Timișoara o bază militară a ***NATO.*** Referindu-se la permanentizarea deciziei națiunii celei mai favorizate pentru România, Adrian Năstase a declarat, ieri, că partea americană a condiționat această decizie de existența în România, după alegerile din 1996, a unui guvern de centru. Președintele Camerei Deputaților a adăugat că, pentru admiterea României în NATO, Administrația americană a impus drept condiție dezvoltarea relațiilor româno-ungare.

Analizînd întîlnirile pe care Adrian Năstase le-a avut în SUA - printre altele, cu ***Newt Gingrich,*** speaker-ul Camerei Reprezentanților - observatorii politici le apreciază ca fiind superioare celor avute de președintele ***Ion Iliescu.***

(amănunte în pag. 5 A)

"Monitorul" vă dezvăluie cum funcționa filiera internațională a vînzătorilor de nou-născuți, capturată la Iasi

Rețeaua traficanților de copii UN MECANISM DIABOLIC

La data de 5 noiembrie 1995 au fost identificați la Iași o parte din membrii unei filiere internaționale de traficanți de copii cu vîrste de pînă la un an. La anchetă a reieșit că prin această filieră șapte copii din România au fost vînduți in ***Israel.*** Este foarte probabil ca acești copii să fi fost înfiați de diverse familii, însă nu se poate exclude ideea unui trafic de organe. Referindu-se la traficul de organe vii, adjunctul Inspectorului General al Poliției, generalul de Brigadă ***Costică Voicu***, a declarat presei că Poliția din România a fost atenționată de Interpol despre existența unor rețele de astfel de traficanți care ar putea acționa și pe teritoriul țării noastre. În legătură cu dosarul traficanților de copii arestați la Iași, generalul de brigadă Costică Voicu a declarat că ***"este un dosar care surprinde -în elementele obținute pînă la acest moment- o afacere de mari proporții, eficient construită, un grup extrem de bine conturat și organizat care a acționat pe teritoriul României și în Republica Moldova, dezvoltînd o tehnică deosebit de rafinată și cu multiple implicații. Acte care țin, de acum, evident, de traficul de copii."***

Un alt aspect care arată proporțiile afacerii este faptul că principalul pion arestat la Iași, ***Mahmud Asadi,*** a fost secretar personal al fostului premier israelian ***Yitzhak Rabin.***

Parchetul de pe lîngă Tribunalul din Iași a finalizat dosarul traficanților de copii. Au fost trimise în judecată șase persoane, însă ancheta va continua la București, unde această rețea avea unul dintre principalele sedii. Aceste persoane sînt acuzate că au încercat să scoată ilegal din țară (prin vama Sculeni) doi copii care urmau să ajungă în Israel. Fiind acuzați de ***"asociere pentru săvîrșirea de infracțiuni", "intermediere de adopții ilegale"*** și ***"trecere ilegală de frontieră"***, la Iași vor fi judecați bucureștenii ***Adrian Gîrjabu***, de 33 de ani, ***Liviu Ștefan***, de 38 de ani și ***Gabriela Roșu***, de 57 de ani, ieșeanul ***Gheorghe Vieru***, de 37 de ani și cetățenii israelieni ***Maria Spindler***, de 56 de ani (mama lui Adrian Gîrjabu) și Mahmud Asadi, de 32 de ani. Pe data de 5 noiembrie 1995, Poliția i-a arestat pe Gîrjabu , Asadi și Vieru și tot în acele momente Maria Spindler a reușit să fugă. Cîteva zile mai tîrziu a fost arestat și Liviu Ștefan, șoferul care a transportat copiii de la București la Iași. După o lună de anchetă, o parte din rețea a fost demascată, arestații declarînd modul de lucru în scopul comercializării copiilor. **(Ovidiu Scutelnicu)**

Mariana Smîntînă, unul dintre copiii al căror viitor era decis de grosimea teancului de bani oferiți

(continuare în pagina 2A)

Avalanșă de accidente

■ *zilnic se prezintă la spital cîte 20-30 de persoane cu mîinile sau picioarele fracturate*

Ca urmare a vremii deosebit de friguroase din această săptămînă, la ***Spitalul de Boli Infecțioase*** se internează, zilnic, circa zece-cincisprezece persoane diagnosticate cu diferite forme de viroză respiratorie. Potrivit informațiilor furnizate de ***prof. dr. Vasile Luca,*** șef disciplină Boli infecțioase, virozele respiratorii afectează toate grupele de populație, fiind posibilă izbucnirea unei epidemii de gripă, favorizată de sezonul rece pe care îl traversăm. De asemenea, la ***Spitalul de Urgențe,*** respectiv Clinica de ortopedie, se prezintă zilnic între 25 și 30 de persoane cu fracturi la membrele superioare sau inferioare. După cum ne-au declarat specialiștii acestei clinici, cel mai frecvent este vorba de fracturi la nivelul pumnului și al gleznei. Explicația acestui val de "accidente" o constituie tot vremea nefavorabilă, care a dus la formarea de porțiuni cu gheață, atît pe străzi cît și pe trotuare. **(Mihaela CĂNĂNĂU)**

Amenzi transformate în zile de închisoare

3.500 de ieșeni pot intra în pușcărie pentru neplata amenzilor

Conform ***Legii nr. 61 din 1991*** (Legea privind tulburarea liniștii publice), contravenienții care refuză să-și plătească amenzile sînt chemați în judecată, amenda fiindu-le transformată în zile de închisoare.

Este îngrijorător faptul că din ce în ce mai mulți ieșeni refuză sau nu pot să-și plătească amenzile primite de la poliție. Dacă pe parcursul anului 1994, la ***Judecătoria Iași*** s-au înregistrat 2128 de dosare prin care se solicită transformarea amenzii în pedeapsă cu închisoarea, pînă la sfîrșitul lunii noiembrie 1995 au fost înregistrate 2485 de astfel de dosare. Conform declarației președintelui Judecătoriei Iași, judecătorul ***Viorel Olariu,*** zilnic se înregistrează aproximativ 50 de dosare de acest gen. În acest ritm, pînă la sfîrșitul anului există posibilitatea ca aproape 3500 de persoane să fie judecate, transformîndu-li-se pedeapsa cu amendă în închisoare, la prețul ridicol de 300 lei ziua de închisoare. În situația în care Judecătoria Iași ar condamna la închisoare pe toate aceste persoane, pușcăria ieșeană ar fi pusă într-o situație nemaiîntîlnită: la o capacitate de 1.500 de locuri să aibă 3.500 de condamnați anual numai din rîndul celor care nu au bani sau refuză să-și plătească o banală amendă.

În aceste condiții, în scurt timp, închisoarea din Iași nu va putea să-i găzduiască pe adevărații infractori (violatori, tîlhari, criminali) din cauza numărului mare de contravenienți. **(O. SCUTELNICU)**

Facultățile particulare de medicină nu mai au nici o șansă să fie autorizate

■ *CNEAA a respins propunerea ministrului Învățămîntului ca o comisie internațională de experți să evalueze aceste facultăți*

CNEAA a hotărît, în ultima ședință, că facultățile particulare de medicină neautorizate nu vor mai fi reanalizate decît dacă prezintă un nou dosar de autoevaluare, în care pot fi cuprinși doar studenții care sînt acum în anul I. În concluzie, studenții din anii superiori ai acestor facultăți nu au decît șansa de a se transfera la facultățile acreditate, respectiv cea de ***Stomatologie a Universității "Apollonia" Iași*** și cea de ***Medicină a Universității "V. Goldiș" Arad,*** iar studenții din ultimul an vor trebui să susțină examenul filtru și licența la universitățile de stat.

CNEAA a intrat în vacanță pînă pe 15 ianuarie 1996, urmînd a evalua alte facultăți particulare neautorizate numai după această dată și pe baza unor noi dosare. **(S. ARADEI)**

Topul firmelor particulare din România

S.C. UNIREA S.A. este cea mai puternică firmă particulară din Iași

■ *Grupul de presă "Nord-Est" a primit o distincție pentru activitatea editorială deosebită*

Pe primul loc în topul firmelor particulare mici și mijlocii, în funcție de cifra de afaceri înregistrată la sfîrșitul anului 1994, s-a situat, între unitățile din județul Iași, societatea comercială ***"Unirea" S.A.,*** fosta Întreprindere de ulei. Cifra de afaceri a acesteia se ridică la aproape 70 miliarde lei, în timp ce firma clasată pe locul al doilea, ***SC "Comat" SA*** (fosta Bază Județeană de Aprovizionare Tehnico-Materială - "BJATM") a avut încasări de aproape 17 miliarde lei.Facem precizarea că cele două societăți comerciale prezentate s-au privatizat prin metoda MEBO, în urmă cu aproximativ doi ani. Cu o cifră de afaceri sub zece miliarde lei la sfîrșitul anului 1994, după SC "Unirea" SA și SC "Comat" SA, din județul Iași s-au situat pe următoarele locuri ale topului firmelor mici și mijlocii ***SC "3 P România" SRL, SC "Moldova Universal" SA*** și ***CIP Tomești.***

Manifestările ocazionate de decernarea acestor distincții s-au desfășurat ieri, în incinta Palatului Parlamentului (fosta Casă a Poporului) din București.

Tot în cursul festivităților derulate ieri, ***Grupul de presă "Nord-Est"*** din Iași, editor al cotidianului "Monitorul" din Iași, cu ediții zilnice în Roman, Botoșani, Suceava și Bacău, a primit din partea Consiliului Național al Întreprinderilor Mici și Mijlocii o distincție specială pentru activitatea editorială deosebită desfășurată pînă în prezent.

La nivel național, locul întîi în acest top a fost ocupat, pentru al doilea an consecutiv, de societatea comercială "Elvila Internațional", unde acționar majoritar este Viorel Cataramă. **(Alin TOCAN)**

NOUTĂȚILE ZILEI

Cineva, acolo sus, ne vede pe toți

O pensionară a dat marea lovitură la LOTO 6/49

Felicia Albu din Arad a cîștigat 500 de milioane de lei la Loto 6 din 49 și a sosit în această dimineață la București pentru a-și ridica premiul, informează PRO TV. Felicia Albu este fost inspector de personal la fabrica de vagoane din Arad, iar acum este pensionată pe caz de boală, cu o pensie de 113.000 lei pe lună. Soțul ei, Nicu Albu, care a însoțit-o la București, este polițist la vama Nădlag. Felicia și Nicu au doi băieți, elevi de liceu, care vor fi beneficiarii unei mari părți din cîștig. Felicia Albu a cîștigat 500 de milioane lei și a jucat la loto pentru prima dată.

Românii strîng gunoiul Europei?

Se încearcă stoparea intrării în țară a deșeurilor

Ministerul Apelor, Pădurilor și Protecției Mediului (MAPPM) și Direcția Generală a Vămilor vor semna, în cursul săptămînii viitoare, o dispoziție conform căreia mărfurile uzate importate vor putea intra pe teritoriul românesc doar după obținerea unor avize favorabile din partea celor două instituții. Va fi analizat fiecare caz în parte și va fi permis accesul pe teritoriul României, doar dacă mărfurile nu vor depăși un anumit grad de uzură. "Importatorii de asemenea produse (haine, încălțăminte, aparatură radio- TV, frigidere uzate, etc.) vor trebui să fie acreditați, la plecarea în străinătate de Ministerul Mediului, iar la sosirea în țară vor fi obligați să prezinte documentația, eliberată de ministerele de resort din țările respective, conform căreia mărfurile importate nu sînt deșeuri", a declarat Constantin Nicolau, inspector-șef în cadrul MAPPM.

Experții străini au analizat

Stadiul reformei sanitare

Ministerul Sănătății a informat, ieri, la conferința de presă, că la un an de la introducerea reformei sistemului sanitar în asistență primară, în cele opt județe pilot, 84% din totalul populației s-a înscris pe listele medicilor generaliști, 1,6% au solicitat schimbarea opțiunii inițiale, iar ceilalți nu figurează în evidența medicilor de familie. Prof. Cristian Havriliuc, de la Institutul de Igienă, Sănătate Publică și Servicii de Sănătate din București, prezent la conferință, a precizat că echipa de specialiști străini, care a evidențiat stadiul reformei în România, a constatat că mulți medici generaliști nu dispun de dotări pentru efectuarea celor mai simple analize, cum ar fi echipamentul pentru testele de urină, și că sînt necesare standarde de calitate pentru tratamentul bolilor cu morbiditate ridicată.

SAFI SA
SOCIETATEA DE ASISTENȚĂ FINANCIARĂ ȘI INV
FINANCIAL SERVICES AND INVESTMENT COM
Sunați acum la telefon 117596

• FONDUL MUTUAL AL OAMENILOR DE AFACERI
Datele la zi valabile începînd de LUNI, 4 decembrie 1995.
Număr C.I. în circulație: 3.736.010 Activul net: 384.184,1 milioane lei
tip A: 135.737 tip B: 243.377 tip C: 3.356.896
LUNA CADOURILOR
110 % Cu 4 săptămîni mai devreme, SAFI a obținut deja creșterea estimată pe întreg anul 1995.
Valoarea la zi a certificatelor de Investitor (C.I.):
tip A: 624.000 lei - la răscumpărare
tip B: 156.000 lei - la răscumpărare
tip C: 78.000 lei - la vînzare sau răscumpărare
Creșterea valorii C.I.
• față de 1.01.1995 110,0%
• față de săptămîna anterioară 1,3%
• în ultima lună 6,45%
• FONDUL PRIVAT DE ACUMULARE ȘI PENSII deschis atît persoanelor în activitate, cît și pensionarilor
Casa Modei (mezanin) Telefon 117596 Zilnic, între orele 9,00-18,00 (sîmbătă, duminică închis)
Biroul SAFI Iași practică un comision de maxim 1%

S.C. NEST S.R.L.
Strada Florilor nr. 2
scoate la concurs un post de
ŞEF DE MAGAZIN
Condiții: • vîrsta 25-35 ani
• dinamic
• prezență agreabilă
Relații la sediul firmei sau la telefon 213525.

PARBRIZE - NOI (IMPORT)
PIESE AUTO - (SECOND HAND)
PREȚURI AVANTAJOASE
TROPIC SRL
Strada Păcurari nr. 79 (vizavi de Service Păcurari)
Tel. 032/250330 Fax 032/250329

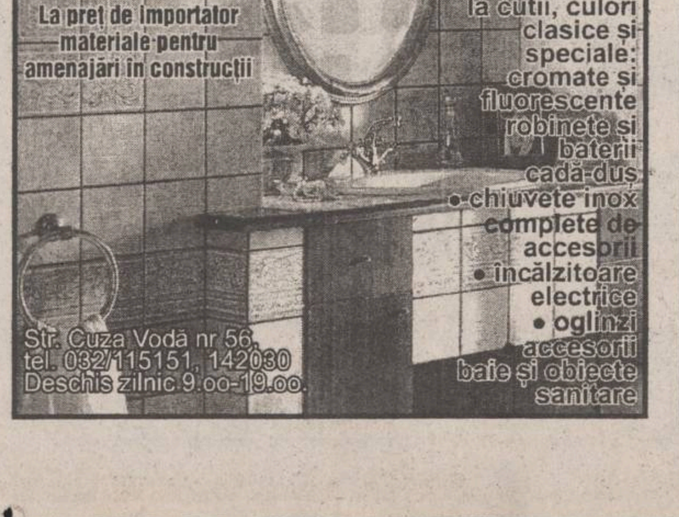

LATIN
OFERTA NOASTRĂ ESTE CEA MAI BUNĂ!
La preț de importator materiale pentru amenajări în construcții
• faianță,
• gresie,
• tăietoare profesionale
• tapet lavabil,
• var lavabil
• vopsea email la spray-uri și la cutii, culori clasice și speciale: cromate și fluorescente robinete și baterii cadă-duș
• chiuvete inox complete de accesorii
• încălzitoare electrice
• oglinzi accesorii baie și obiecte sanitare
Str. Cuza Vodă nr 56, tel. 032/115151, 142030
Deschis zilnic 9.oo-19.oo.

MONITORUL DE IAȘI

Vacante scumpe

O excursie de patru zile pentru elevi costă 110.000 lei

În perioada vacantei de iarnă doar 700 de elevi din Iași vor pleca în tabere, numărul mic de solicitări datorîndu-se tarifelor mari de cazare și masă practicate de agențiile de turism contactate de Direcția Taberelor. Astfel, prețul unui bilet de tabără pentru 4 zile variază între 40.000 lei și 110.000 lei. "Cei care suferă cel mai mult din cauza prețurilor mari ale excursiilor sînt copiii din mediul rural. În momentul de față, nu există solicitări din partea școlilor din comune", a precizat profesorul Ion Cucuteanu, directorul Administratiei Taberelor. Prin hotărîre guvernamentală, elevii cu situație materială modestă beneficiază o singură dată pe an de reduceri de 50% din costul unei excursii. Conform celor declarate de profesorul Ion Cucuteanu, pînă în prezent, nu s-au primit fonduri de la Ministerul Învățămîntului în vederea organizării unor tabere gratuite pentru elevi. **(M. POPESCU)**

Comunicat

Cotidianul "Observatorul" și-a suspendat apariția

"Datorită crizei de hîrtie, cotidianul «Observatorul», cu scuzele de rigoare față de cititori, se vede nevoit să-și suspende apariția pentru o perioadă pe care o dorește cît mai scurtă".

Redactor șef, Dorian OBREJA

Aziluri pline

Căminele de bătrîni din Iași nu pot face față numărului mare de cereri

Ca urmare a situației economice dezastruoase, din ce în ce mai multi bătrîni apelează la căminele și azilurile de profil. La căminele de pensionari din Copou sînt peste 200 de cereri în asteptare. Din această cauză, multi din bătrîni reclamă faptul că aici se intră foarte greu și numai în anumite conditii. Valeria Ivan, directoarea căminului, ne-a precizat că, potrivit unui ordin al Ministerului Muncii, conditiile pentru internarea unui bătrîn sînt următoarele: vîrstă maximă 70 de ani, să fie sănătos astfel încît să se poată autoservi si să aibă o pensie minimă de aproximativ 70.000 de lei pe lună. "Nu avem ce face! Și mie îmi este milă de ei. Dar căminul are regim de hotel și nu putem introduce aici bătrîni bolnavi", spune Valeria Ivan. Căminul este dotat excepțional (televizoare color în cameră, îmbunătățiri interioare), în viitor pensionarii vor avea și telefon în camere. Din această cauză, bătrînii sînt selectati cu grijă. "Am avut cazuri cînd, la o săptămînă după internare, un pensionar a făcut o betie cruntă și i-a deranjat pe toți ceilalti locatari. De asemeni, cei cu tulburări de comportament nu sînt admiși aici", a precizat Valeria Ivan. Cum si la Căminul "Sf. Constantin si Elena" din Iași sînt peste 100 de cereri nerezolvate, este clar că numărul acestor institutii este insuficient pentru pensionarii din oraș. **(Dana PAVEL)**

De Sf. Nicolae

Doi oameni au murit în timpul unor vizite la prieteni

Sectia I de Poliție din Iasi a fost sesizată miercuri, 6 decembrie 1995, în legătură cu decesele a două persoane care, după cum s-a dovedit ulterior, în urma cercetărilor, au survenit în condiții asemănătoare. Petru Prodan (41), din Iași, a murit în timp ce se afla în vizită, cu ocazia sărbătoririi de Sf. Nicolae, la locuința lui Nicolae Viorel Covalciuc, de pe strada Socola nr. 9. Tot în timp ce se afla în vizită la vecinul său Cezar Mazilu, a decedat și Mihai Fănică (59 ani) din Iași, str. Musatini nr. 37. Polițiștii, sosiți la adresele respective, au examinat cadavrele și nu au constatat semne exterioare de violentă care să indice eventuale crime. Cauzele celor două decese vor fi stabilite după efectuarea autopsiilor.

Protectia Consumatorilor

1292 de amenzi

În perioada ianuarie-noiembrie a.c., Oficiul Judetean pentru Protecția Consumatorilor (OJPC) a efectuat 1823 actiuni de control, soldate cu aplicarea de amenzi în valoare de aproximativ 67 milioane lei. Din cele 1292 amenzi aplicate, doar 15 nu au fost încasate, datorită faptului că cei sancționați au făcut contestație la judecătoriile locale. Menționăm, ca o paranteză, că Regionalei Căi Ferate (RCF) Iasi i s-a respins plîngerea făcută, în iulie 1994, împotriva a două procese-verbale încheiate de OJPC, în care era vorba de nerespectarea unor cerinte elementare privind informarea călătorilor, confortul în gări și în garniturile de tren. În cele 11 luni ale anului 1995, s-au întocmit 305 procese-verbale prin care s-au aplicat măsuri de eliminare din circuitul consumului uman a unor mărfuri periculoase, în valoare de 79 milioane de lei. **(G.P.)**

Afacerea TEPRO a intrat în atenția Tribunalului

15 angajați de la TEPRO au fost trimiși ieri în judecată

■ *ei sînt acuzați de furturi în valoare de sute de milioane lei*

Mircea Topită - un acuzat cheie în afacerea TEPRO

15 angajați de la SC Tepro SA Iași arestati în ultimele două luni au fost trimiși în judecată ieri sub acuzatiile de luare de mită, furt si instigare la furt, au precizat surse ale Parchetului de pe lîngă Tribunalul Iași.

Actul de inculpare relevă rezultatul cercetărilor efectuate de Poliție și Parchet în dosarul "Tepro", dosar deschis în urmă cu două luni, la puțin timp după ce polițiștii au intrat în posesia unor date privind scoaterea ilegală pe poarta fabricii a unor vagoane cu țevi în valoare de sute de milioane de lei.

Potrivit anchetei Poliției, în perioada ianuarie - septembrie 1995, în cadrul societății comerciale Tepro SA au acționat două filiere de sustragere a materialelor. Cele două filiere - conduse de către ***Laurențiu Cojocaru***, patronul firmei Complex LM, și ***Tatiana Sandu***, administrator la Hanseatic SRL - au acționat independent una de cealaltă și au reusit, cu ajutorul celor 15 angajați de la Tepro si a unui tehnician de la gara Socola, să scoată din fabrică șase vagoane pline cu țevi în valoare de peste 250 milioane lei. Imediat după declanșarea cercetărilor de către Poliție, Laurențiu Cojocaru a dispărut fără urmă. Patronul firmei Complex LM este dat în urmărire generală prin Interpol, în timp ce Tatiana Sandu a fost arestată.

Ancheta a relevat că Laurențiu Cojocaru si Tatiana Sandu i-au mituit pe cei 15 angajați de la Tepro, oameni aflați în punctele-cheie ale traseului parcurs de un vagon de la încărcare și pînă la ieșirea din fabrică. Spre exemplu, șeful compartimentului CTC de la serviciul de desfacere, ***Mircea Topită***, a primit de la patroana firmei Hanseatic nu mai putin de 5.000.000 de lei pentru a facilita scoaterea ilegală din fabrică a unui vagon plin cu țevi. Pentru acelaşi serviciu, ***Constantin Mărguț*** - șef de depozit - a primit 4.000.000 de lei. Vagoanele încărcate cu mărfuri furate erau atașate la garnituri care ieșeau în mod legal din fabrică. Acest lucru s-ar fi putut sesiza la gara Socola, unde actele transportului erau verificate în cele mai mici detalii. Însă, în acest punct, intra în joc un alt pion important al filierei, ***Emil Ciocoiu***, tehnician la gara Socola. Ciocoiu avea misiunea de a întocmi acte false pentru vagonul furat și era omul care dădea "undă verde" transportului. El trebuia să intervină pe lîngă casiera gării, astfel încît femeia să încaseze contravaloarea taxelor de transport, fără ca documentația să aibă semnătura șefului de stație.

Vagoanele plecau spre Buzău, la firma Apromat (prin filiera Cojocaru) și spre Timișoara și Pitești, prin filiera organizată de Tatiana Sandu.

După ce capii celor două rețele încasau contravaloarea mărfurilor, o parte din bani, între 20 și 50%, era virată angajaților de la Tepro care făceau parte din filiere și care contribuiseră la sustragerea vagoanelor. De obicei, Laurențiu Cojocaru și Tatiana Sandu încasau de la firmele care preluau marfa furată între 35 și 45 milioane lei pentru un vagon.

Potrivit unor surse ale Poliției, demascarea celor două rețele s-a făcut ca urmare a unei sesizări a conducerii societății, la care s-a adăugat nemulțumirea unora dintre angajați, care au primit mai puțini bani decît li se promisese. În prezent, Poliția cercetează toate transporturile ieșite de pe poarta societății Tepro din anul 1991 și pînă în 1995, existînd indicii că numărul vagoanelor furate în acest mod este mult mai mare. **(Sorin SIMON)**

În acest an

În județul Iași au fost găsite zece tone de muniție

Maistrul militar Constantin Cărărușă arătînd proiectilele găsite pe raza județului în cursul lunii trecute

In cursul dimineții de ieri, o echipă operativă a Statului Major de Apărare Civilă Iași a descoperit în curtea unei case din strada Făgetului nr. 3 (cartierul Galata), patru proiectile rămase din ultimul război mondial. După cum a precizat coordonatorul echipei de specialiști, ***maiorul Dan Axinte***, proiectilele erau destinate aruncătoarelor de 120 mm și au stat îngropate în pămînt aproape jumătate de secol. Muniția a fost găsită întîmplător de către ***Viorel Oprică***, care încercînd să sape luni dimineață în curte cu un tîrnăcop a dat de metal. Omul a fost foarte inspirat că a bănuit prezența proiectilelor, deoarece, dacă ar fi lovit în continuare cu tîrnăcopul, s-ar fi putut întîmpla o nenorocire. Viorel Oprică a anunțat poliția care a trimis doi angajați ai săi. Polițiștii au păzit proiectilele pînă la venirea echipei de specialisti. Echipa nu a reusit să ajungă decît ieri, deoarece a fost plecată la un alt caz, la Ruginoasa, unde a fost descoperită, de asemenea, muniție neexplodată. Cei trei specialiști de la Apărare Civilă, ***lt. col. Virginia Beldeanu, maior Dan Axinte*** și ***maistrul militar principal Constantin Cărărușă*** au delimitat zona, după care au luat proiectilele și le-au transportat la sediul Statului Major de Apărare Civilă din Copou. După cum ne-a declarat comandantul Dan Axinte, în acest an, pe raza județului Iași a fost găsită și dezamorsată o cantitate de aproximativ zece tone de muniție rămasă din timpul războiului. Chiar dacă la exterior proiectilele și bombele par ruginite, se știe că timpul nu afectează calitatea muniției. **(O. SCUTELNICU, S. LABEȘ)**

Pe ultima sută de metri

Societățile divizate din unitățile comerciale ieșene vor demara privatizarea

■ *foștii locatari vor negocia direct cu FPP și FPS*

Fondul Proprietătii de Stat București a hotărît recent să urgenteze procesul de privatizare a societăților comerciale rezultate în urma divizării unitătilor din comertul de stat, pe structura locatiilor de gestiune. Astfel, datorită apropierii termenului de încheiere a subscrierii cupoanelor de privatizare, FPS a decis ca, în maximum o săptămînă, să înceapă procedura de negociere directă cu foștii locatari ai societăților din comertul ieșean - care s-au divizat, în urmă cu cîteva luni, în noi societăti cu capital de stat. Concret, cele aproape 200 de societăți nou înfiintate în judetul Iași (prin divizare din unitățile ALIMENTARA S.A., GASTROCOM S.A., COMTEX S.A., METALOCHIMICE S.A. și AGROCOM) se vor privatiza prin metoda negocierii directe cu FPS și FPP, în conformitate cu art. 5 din Legea nr. 55/1995, privind accelerarea privatizării. Potrivit acesteia, la privatizarea societătilor comerciale care nu sînt incluse în lista marii privatizări pot participa salariatii, membrii conducerii, șomerii cu ultimul loc de muncă la respectiva unitate și pensionarii cu ultimul loc de muncă la aceasta. Din păcate, potrivit unor surse din cadrul Directiei Iasi a FPS, administratorii și salariatii noilor societăți de stat se confruntă în continuare cu o serie de probleme. Este vorba în primul rînd de modalitatea de plată a acțiunilor, care nu a fost încă definitiv stabilită. Mai exact, foștii locatari nu știu nici în prezent dacă FPS va acorda facilități de plată la achitarea cotei de 70 la sută din capitalul social care revine FPS. În același timp, foștii locatari nu cred că vor putea acoperi cu cupoane nominative și carnete cu certificate de proprietate nici cota de 30 la sută ce revine FPP. Aceasta, deoarece este foarte probabil ca cei cîțiva salariați ai unitătilor respective să nu acopere cu aceste hîrtii de valoare cele cîteva zeci de milioane care revin FPP. **(M.B.)**

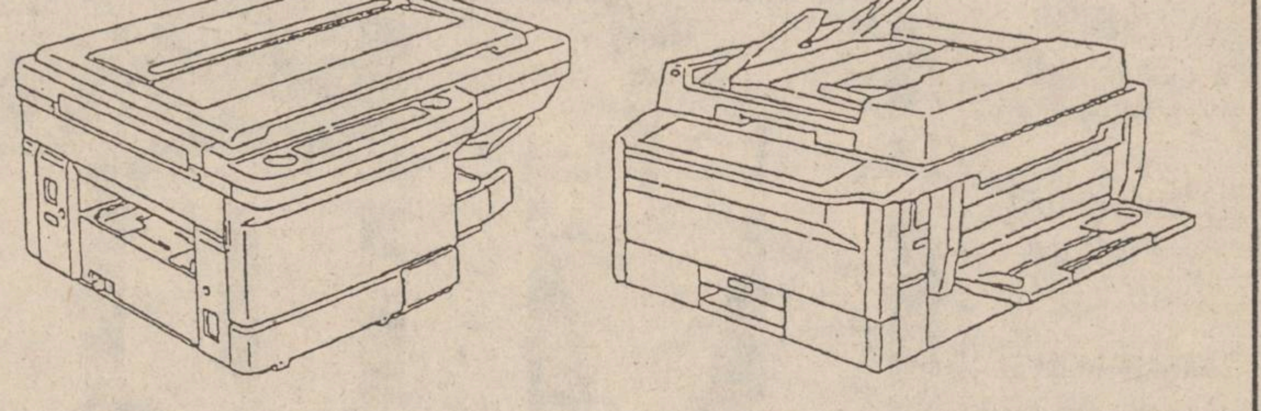

Salvaţi-vă banii !

COPIATOR EP 2130, model 1994
13 copii/min, format A4
cu 2.400 lei/USD

COPIATOR EP 1050, model 1995
15 copii/min, A3/A3, zoom 50-200%
cu 2.400 lei/USD

Acţiune temporară

Nu ezitaţi, mîine poate fi prea tîrziu !

MINOLTA ROMANIA SRL

FILIALA IASI
Aleea Mihail Sadoveanu nr. 2
Tel.: 032/21.12.53
Fax: 032/14.78.61

FILIALA SUCEAVA
Str. 6 Noiembrie nr. 2
Tel.: 030/21.45.16
Fax: 030/21.45.16

MINOLTA

Rețeaua traficanților de copii - un mecanism diabolic

Continuare din pagina 1A

Adrian Gîrjabu împreună cu mama sa, ***Maria Spindler***, se ocupa de mai bine de un an cu intermedierea adopțiilor de copii către diverse persoane din Israel. Copiii erau racolați direct de cei doi sau prin diverse persoane din Sectorul Agricol Ilfov, Constanta, Dolj sau Olt. Se urmăreau femeile însărcinate, care erau lămurite să-și vîndă viitorul copil la un preț cuprins între 500-1.000 de dolari SUA. Odată "cumpărați", copiii erau plasați la diverși găzduitori din București. Aceste persoane care îngrijeau copiii primeau bani de la Maria Spindler, bani care erau destinați întreținerii copilului. În următoarea etapă, se urmărea atragerea unor medici și juriști care se ocupau de documentația unei adopții.

În obținerea documentatiei sînt implicati și unii judecători asupra cărora planează unele acuzatii de corupție. În cazul în care nu se obținea documentația necesară, copilul era scos ilegal din țară. S-a stabilit că șapte copii au fost vînduți unor persoane din Israel, iar alți șase așteptau pe la diverși "găzduitori" din Bucuresti. Acestia din urmă au fost internați la leagăne de copii din Capitală.

La Iași, Adrian Gîrjabu și mama sa au venit cu două fetițe de 7-8 luni - ***Mariana Smîntînă*** și ***Roxana Ioniță*** (în perioada în care au stat în București, Mariana a fost găzduită la ***Gabriela Roșu***, iar Roxana la un alt bucureștean, ***Stan Varzaru***.

"Creierul" rețelei se afla in Israel. Este o femeie, ***Aliza Cohen***, care de la mii de kilometri dirija această rețea. La sfîrșitul lunii octombrie 1995, Aliza Cohen i-a telefonat Mariei Spindler și i-a cerut două fetițe care fuseseră "alese" pentru adopție de două familii din Israel - ***Solkovski Shlomii*** și ***Atali Gali***. Tot telefonic, Aliza Cohen i-a ordonat acesteia să apeleze la filiera din Iasi, indicînd adresa și numărul de telefon ale omului de afaceri ***Asadi Mahmud***. Acesta urma să organizeze cazarea la Iași și să suporte toate cheltuielile necesare transportării frauduloase a fetițelor la Chișinău. Pe data de 1 noiembrie, Adrian Gîrjabu a primit un telefon de la Asadi Mahmud, care i-a confirmat că-i așteaptă la Iași. În aceeași zi, Adrian Gîrjabu, mama sa, Gabriela Roșu, și fetițele Roxana și Mariana s-au îmbarcat într-un Ford Granada, condus de ***Liviu Ștefan*** și au plecat spre Iași. Au ajuns în jurul orei 23, cînd s-au întîlnit cu Asadi Mahmud în holul hotelului "Unirea". Asadi i-a dus la Motelul Bucium, unde aveau rezervate două camere. Cazarea s-a făcut numai pe numele lui Liviu Ștefan.

La Motelul Bucium, traficanții și fetițele au stat pînă sîmbătă, 4 noiembrie, cînd Asadi a venit însoțit de ***Gheorghe Vieru*** si l-a prezentat ca fiind persoana care va prelua copiii pentru a-i transporta în Republica Moldova. Conform declarației lui Mahmud Asadi, aceeași persoană din Israel - Aliza Cohen - i l-a indicat pe Vieru spunîndu-i că face parte din retea. Conform unui cod al traficantilor, Aliza Cohen l-a trimis pe Vieru la Asadi și, pentru a fi recunoscut, acesta s-a prezentat a fi dl. "Gicu". Precizăm că Gh. Vieru a mai fost condamnat pentru trafic de copii, însă a primit numai o pedeapsă cu suspendare.

În ziua următoare, duminică, 5 noiembrie, Vieru s-a prezentat la camera 205 de la Motelul Bucium, de unde a luat-o pe Roxana Ioniță, pe care a urcat-o în mașina sa marca Audi. Înainte de a pleca spre Republica Moldova, Gh.Vieru a primit de la Asadi suma de 3.000 de dolari SUA și un număr de telefon din Chișinău. Conform indicațiilor Alizei Cohen, la Chișinău Vieru trebuia să fie contactat de un individ ***"Karol"*** căruia urma să-i predea copilul.

Prin vama Sculeni, Gh. Vieru a trecut fără nici un document pentru copil. Vameșul de serviciu a notat că Vieru Gheorghe a trecut vama singur, la volanul autoturismului Audi cu numărul 4-IȘ-4176. În mod curios, Poliția de frontieră a consemnat, însă, că Gh. Vieru a trecut granița însoțit de două persoane. Acesta a și platit taxa de trecere a frontierei pentru trei persoane.

Ajuns în Republica Moldova, Vieru a predat fetița lui "Karol" și s-a întors la Iași, unde a fost arestat. În aceeași zi (5 noiembrie), Biroul de combatere a crimei organizate din cadrul Poliției Iasi a organizat o actiune la Motelul Bucium, unde i-a găsit pe traficanții veniți de la București și pe cealaltă fetiță - Mariana Smîntînă. Asupra Mariei Spindler s-au găsit alte două certificate de naștere ale unor copii ce urmau să fie vînduți în Israel. Acești copii au fost găsiți și internați la un leagăn.

În paralel cu acțiunea polițiștilor ieseni, la Chisinău s-au operat unele arestări, iar la București se instrumentează dosarul care-i acuză pe traficanți de intermedierea unor adoptii ilegale referitoare la ceilalți copii care nu au ajuns prin Iași. Conform declaratiei generalului de brigadă ***Costică Voicu***, această anchetă s-a realizat ***"prin semnale internaționale, la confluență cu informații obținute de Poliția Iași , prin implicarea ei directă."*** Interpolul urmărește persoanele care nu au fost arestate la Iasi - Aliza Cohen , "Karol" și Maria Spindler -, persoane care au fost date în urmărire generală. Abia după ce vor fi anchetate și aceste persoane se va putea spune că a fost anihilată total reteaua.

nou!

Magazinul MATERNA
Iași, str. Ștefan cel Mare și Sfînt nr. 14

VINDE MĂRFURI CU
PLATA ÎN RATE

Vă oferim un bogat sortiment de produse
◆ ELECTRICE
◆ ELECTRONICE
◆ UZ CASNIC
◆ CONFECȚII

Plata - în 6 rate lunare, cu un avans minim de 30% din valoarea mărfurilor cumpărate și o dobîndă de 5% lunar.

Coronițe
de Advent
la magazinele

DECORA

Program: zilnic 8.00-20.00, duminica 10.00-14.00

Tel. 147165, 142937, 117393

Cea mai solidă sursă pentru afacerile dumneavoastră:

Ace Computers

societate mixtă româno-austriacă,
DEALER AUTORIZAT
DTK Computer,
importator direct

IAȘI Grigore Ureche 3, bl. Walter Mărăcineanu, parter
tel/fax: 032-213122,213130

S.C. "Moldova Tricotaje" S.A.
Calea Chișinăului nr. 2A,
tel. 032/132981, 137148, 137655

NOU!
FOARTE AVANTAJOS !
CONFECȚII
second - hand (mîna a 2 a), noi,
EN GROS și EN DETAIL
VĂ OFERIM
prin magazinele din str. Moara de Foc 29
(vizavi de "Club 20")
și
de la intrarea în S.C. "Moldova Tricotaje".
ȘI CU BANI PUȚINI,
PUTEȚI FI BINE ÎMBRĂCAȚI !
NU PIERDEȚI OCAZIA !

OMEX STAR
NOU! NOU! NOU!

SE MAI FAC ÎNSCRIERI PENTRU MAȘINI
DACIA, ARO,
'88-'89, SECOND HAND

DOAR PÎNĂ LA DATA DE
28 DECEMBRIE 1995.

COMENZILE FĂCUTE PÎNĂ LA ACEASTĂ DATĂ SE VOR ONORA TIMP DE DOUĂ LUNI (PERIOADĂ ÎN CARE NU SE PRIMESC ALTE COMENZI)

TELEFON 137521

MONITORUL DE IAȘI

De miercuri

Un nou director la Maternitatea "Cuza-Vodă"

Consiliul de administratie al Directiei Sanitare Iași a decis miercuri schimbarea din functie a directorului Maternității "Cuza-Vodă". Astfel, în locul doctorului Marcel Anton, eliberat din această funcție, a fost numit dr. Dragoș Dragomir **(foto)**, șeful Clinicii I Obstetrică-ginecologie din cadrul aceluiași spital. Potrivit informațiilor oferite de directorul Direcției Sanitare, dr. Mihai Frasin, schimbarea a survenit ca urmare a problemelor de sănătate cu care s-a confruntat în ultima perioadă dr. Marcel Anton. **(Mihaela CĂNĂNĂU)**

Ministerul Sănătății a stabilit

Noi reglementări privind pensionarea medicilor

Au fost modificate criteriile de pensionare a medicilor care activează în rețeaua sanitară. Dacă pînă în prezent, potrivit Legii 36, medicii își încheiau activitatea profesională la 57 ani - femeile și 62 ani - bărbatii, odată cu promulgarea Legii 70 a fost prelungită vîrsta de pensionare la 60 ani - femeile și 65 ani - bărbații, cu excepția doctorilor în medicină și a doctorilor docenți, a căror activitate poate fi prelungită pînă la 65 ani - femeile și 70 ani - bărbatii. De asemenea, academicienii, profesorii, conferențiarii universitari și cercetătorii științifici gradele I și II pot continua, la cerere, activitatea, tot pînă la vîrsta de 65 ani - femeile, respectiv 70 ani - bărbații. Eventualele prelungiri, după împlinirea acestor vîrste, se vor face numai cu avizul Senatului universitar, al Colegiului Medicilor din România și cu aprobarea Ministerului Sănătății și a Ministerului Învățămîntului. Medicii care solicită pensionarea înainte de împlinirea acestor vîrste, respectiv 55 ani - femeile și 60 ani - bărbatii, primesc aprobare în momentul în care este îndeplinită condiția de vechime în muncă.

În ce privește medicii care au împlinit vîrsta limită de pensionare pot profesa în continuare, la cerere, dar nu pot deține funcții administrative de conducere, cum ar fi director în Ministerul Sănătății, director de direcție sanitară județeană, director de spital, cu excepția celor de la spitalele clinice și de la institutele de cercetare. Nu se specifică însă nimic în noua lege despre conditiile de pensionare ale ministrului Sănătății. **(Mihaela CĂNĂNĂU)**

La Palatul Culturii

Recital susținut de Regine Nuebert și Dolores Chelariu

Centrul Cultural German și Palatul Culturii din Iași anunță organizarea sîmbătă, 9 decembrie 1995, orele 11,00, în Sala Coandă a Palatului Culturii a recitalului sustinut de Regine Neubert (Frankfurt/Main) la vioară și Dolores Chelariu (București) la pian. În program figurează lucrări de Ludwig van Beethoven, Maurice Ravel și Ferruccio Busoni. Violonista Regine Neubert este profesoară la Academia de Muzică din Darmstadt. În 1990 a înființat alături de compozitorul Karl-Wieland Kurz ansamblul SCIOLTO, care a mai vizitat Iașul în primăvara acestui an. Pianista Dolores Chelariu este profesoară la Academia de Muzică "Ciprian Porumbescu" din București, avînd o intensă activitate concertistică în țară și în străinătate. Dolores Chelariu face parte din TRIO APERTO (România), iar alături de Regine Neubert a debutat, în duo, în acest an, la Frankfurt/Main. **(Tudor CIUBOTARU)**

Ce se ascunde în spatele proiectului de Cartă universitară de la UMF

Un grup mic de profesori încearcă să controleze dictatorial întreaga activitate a UMF

Reactiile la adresa proiectului Cartei UMF s-au declanșat oficial ieri, în cadrul ședinței Consiliului profesoral al Facultății de Medicină, singura din toată universitatea care a dezbătut pînă la ora actuală acest document. Dacă inițial unele cadre didactice și-au exprimat opiniile în legătură cu cîteva puncte ale proiectului, amendamentele înaintate comisiei s-au dovedit a fi, în cele din urmă, mult mai dure, în unele cazuri solicitîndu-se chiar refacerea integrală a acestui proiect, socotit a fi "procomunist și profund nedemocratic".

■ *"Schimbarea titulaturii universității este abuzivă*

Avînd în vedere că numărul total de cadre didactice care ocupă posturi în *Facultatea de Medicină* este de 437 fată de 133 la Stomatologie, 61 la Farmacie și numai 3 la Bioinginerie medicală, este de așteptat ca poziția consiliului acestei facultăți să fie hotărîtoare în privința modificării actualului proiect. Asta dacă comisia care a elaborat proiectul va tine cont de obiecțiile membrilor comunității universitare. Am relatat, într-un număr anterior, despre controversele privitoare la schimbarea denumirii institutiei, prin adăugarea în titulatura actuală a numelui unei nou înfiintate facultăti, denumită bioinginerie medicală. Această intentie a stîrnit numeroase nemulțumiri și nedumeriri. De pildă, într-un fascicul ce contine șapte pagini, semnat de cadre didactice din disciplina de Anatomie - amintim aici pe prof. *dr. Mircea Chiriac*, prof. *dr. Dan Ștefan Antohe*, *prof. dr. Mircea Zamfir, dr. Horațiu Varlam, dr. Iulia Munteanu, dr. Dumitru Păduraru, dr. Radu Chiriac, dr. Dana Pintilie, dr. Gabriel Marta* - se arată că nu poate fi decît *"abuzivă schimbarea titulaturii universității, deoarece aceasta conferă proiectului caracter de nulitate, referindu-se la o unitate de învățămînt inexistentă"*. Această referire se face la denumirea de bioinginerie ce ilustrează, într-adevăr, o facultate ce nu este încă acreditată, ci doar abia autorizată.

De asemeni, este subliniat de același colectiv semnatar al amendamentelor la proiect și un aspect hilar legat de noua facultate de Bioinginerie medicală, singura de altfel căreia i-au fost consemnate în proiect toate cele patru specialități. Astfel, se observă cu umor faptul că facultatea are patru secții, însă numai trei posturi ocupate.

■ *Sistemul de alegeri nu este democratic*

Un alt aspect surprinzător adus la cunoștinta consiliului este anonimatul comisiei care a elaborat proiectul cartei. Printre membrii acesteia sînt unii bănuiti că ar fi ***"persoane cu interese procomuniste". "Limba română este folosită defectuos, ceea ce creează confuzii bizare"*** - se mai precizează în unul din amendamente. ***"Toate acestea contribuie la crearea impresiei generale de redactare superficială, grăbită, tendențioasă și cu nostalgii dictatoriale"*** - se mai adaugă.

Lipsa de caracter democratic a proiectului de cartă este aspru criticată de unele cadre didactice ale Facultății de Medicină, făcîndu-se referiri categorice la sistemul de alegeri, considerat în forma impusă de comisie profund nedemocratic. ***"Alegerea membrilor consiliilor facultăților pe catedre este nedemocratică, deoarece proporționalitatea reprezentării se stabilește arbitrar, de sus în jos, conform principiilor centralismului. Propunem ca alegerea membrilor consiliilor facultăților să se facă prin vot direct și secret, în adunarea generală a cadrelor didactice pe facultate"***. De aceeași părere sînt și studenții UMF. Reprezentantul acestora, ***Claudiu Patriche***, a declarat că studentii au rezerve asupra sistemului de alegeri și a reprezentativității lor în structurile de conducere ale UMF. Un alt amendament propune ca persoanele care candidează la alegerile pentru orice nivel să fie sănătoase din punct de vedere psihic, precum și neafectate de alte tulburări de comportament, manifestate public. Un alt aspect considerat absurd în actualul proiect al cartei este și acela privind restrictia impusă unor persoane din afara universității de a vizita institutia. În viziunea proiectanților cartei, vizitele pot avea loc numai în prezenta rectorului sau al unui reprezentant al acestuia.

După cum s-a putut observa, în ședința Consiliului Facultătii de Medicină, numeroase cadre didactice au renuntat la critica individuală, subterană a proiectului cartei și au adoptat o poziție fățișă împotriva modului în care a fost ea concepută. ***Conf. dr. Vasile Mihăescu***, șeful disciplinei de psihologie medicală și psihoterapie, și-a exprimat în mod oficial părerea că actualul proiect al cartei universitare ***"este în total dezacord cu drepturile și aspirațiile tuturor cadrelor didactice. Se încalcă principiile democratice ale alegerilor, se limitează drepturile organelor alese din UMF, precum și drepturile membrilor universității"***. În opinia conf. dr. Vasile Mihăescu trebuie mentinută vechea denumire a universității. Iar dreptul de a alege și de a fi ales poate fi conferit oricărui membru al comunității universitare prin vot universal, personal și secret. Excepție ar trebui să facă, în opinia sa, cadrele didactice care au funcții politice, cele care fac parte din structurile administrative ale unităților de învățămînt cu caracter privat, avînd același profil cu al UMF, precum și cadrele didactice care au săvîrșit abateri profesionale si deontologice.

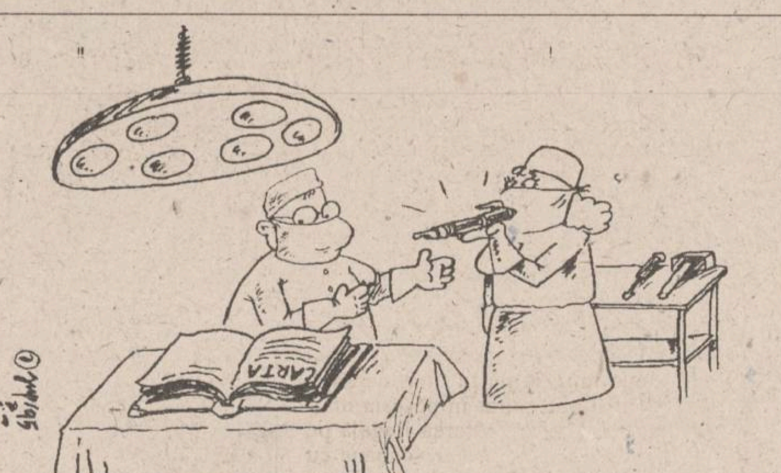

Există însă și păreri foarte bune despre actualul proiect al Cartei UMF. Prof. dr. Gr. Mihalache, șeful disciplinei de Anatomie, a precizat că este de acord cu principiile documentului pe care-l consideră democratic și valoros. Același lucru este sustinut și de colectivul disciplinei de Educație fizică și sport, în numele căruia ***conf. Doina Filipescu*** a depus la decanatul Facultătii de Medicină o avizare favorabilă a proiectului.

■ *Rectorul și decanul de la Bioinginerie au părăsit ședința*

În cadrul ședintei ***Consiliului profesoral al Facultății de Medicină***, ce a avut loc aseară, s-au înaintat o serie de propuneri comisiei vizînd modificarea proiectului Cartei UMF. S-a cerut să nu existe restricții cu privire la proporționalitatea reprezentării în senat a cadrelor didactice de la fiecare facultate. S-a propus ca UMF să-și păstreze titulatura sau, cel mult, să se numească ***"facultate de medicină sau universitate de științe medicale"***. Modalitatea de votare se va stabili pe principiul "un om, un vot" în așa fel ca fiecare să voteze sau să fie ales acolo unde are norma. Discuțiile din consiliul profesoral au atins apogeul în momentul în care unul din cadrele universitare prezente a afirmat că proiectul în forma lui actuală este nedemocratic, neconstitutional și dictatorial. În urma acestor afirmatii, ***rectorul Carol Stanciu*** și decanul Facultătii de Bioinginerie, ***prof. dr. Florin Topoliceanu*** au părăsit ședinta.

Tot în ședința Consiliului profesoral ce a avut loc aseară s-a stabilit ca, după analizarea amendamentelor de către comisia care a elaborat Carta UMF, să se întrunească luni, 11 decembrie, într-o nouă ședință, pentru a dezbate noua formulă a proiectului cartei. **(Silviu LABEȘ, Simona ARADEI)**

O parte din punctele considerate "ciudate" din proiectul Cartei UMF:

- la pagina 7 se specifică că ***"decanul este ales prin vot secret de consiliul facultății și confirmat (?) de senatul universitar"***;
- tot la pagina 8 se specifică, la punctul 16: ***"directorul departamental se numește în funcție de biroul executiv al senatului, fiind ales dintre șefii de catedră sau discipline ale departamentului, cu acordul senatului universitar"***;
- la pagina 13, punctul 3 precizează că: ***"alegerile pentru șefii de catedre și directorii departamentelor vor avea loc după ce consiliile de facultăți și senatul universitar alese vor dispune cu privire la noua structură a universității"***;
- la pagina 8, punctul 18 se menționează că: ***"șeful de catedră se alege prin vot secret dintre șefii de disciplină"***, pentru ca la punctul 19 să fie enunțat că ***"șeful de disciplină se numește de către biroul executiv al senatului, cu respectarea criteriilor din cap. 4, art. 18"*** (?).
- la pagina1, punctul 2 se precizează că ***"accesul în spațiul universitar al persoanelor străine comunității universitare este permis numai în condițiile precizate de lege, sau cu permisiunea rectorului și în prezența acestuia sau a unui reprezentant al său"***.

După interventia presedintelui

Greva generală a actorilor a fost amînată cu o săptămînă

■ *la Teatrul Național Iași, actorii continuă greva de tip japonez*

Declanșarea grevei generale în domeniul artistic s-a amînat cu o săptămînă, au declarat, miercuri seara, reprezentanții artiștilor protestatari după întîlnirea pe care au avut-o la Palatul Cotroceni cu președintele ***Ion Iliescu***, cu ***Viorel Mărginean***, ministrul Culturii și cu ***Dan Mircea Popescu***, ministrul Muncii și Protecției Sociale. Deși protestatarii au solicitat o creștere salarială de 40%, într-o primă fază, Ion Iliescu a arătat că situația financiară grea, generată de un buget redus, nu permite creșteri salariale mai mari de 25%. Astfel, s-a stabilit ca, în decurs de o săptămînă, reprezentantii Guvernului să analizeze problemele ridicate de artiști, precum și sistemul de gradații și categorii profesionale acordate în domeniul artistic. De asemenea, urmează să fie inventariate sursele ce ar putea genera creșteri ale bugetelor institutiilor artistice. La cererea artiștilor, soluțiile găsite vor fi comunicate joi, 14 decembrie, în cadrul unei întrevederi care va avea loc în prezenta președintelui Iliescu.

În aceste conditii, și la Iași greva generală a fost amînată, actorii ***Teatrului Național "V. Alecsandri"*** fiind doar în grevă japoneză. Deși inițial fuseseră 10, au mai rămas doar trei salariați ai Teatrului National din Iași, din totalul de 128, care nu au semnat revendicările. **(Mircea PLATON)**

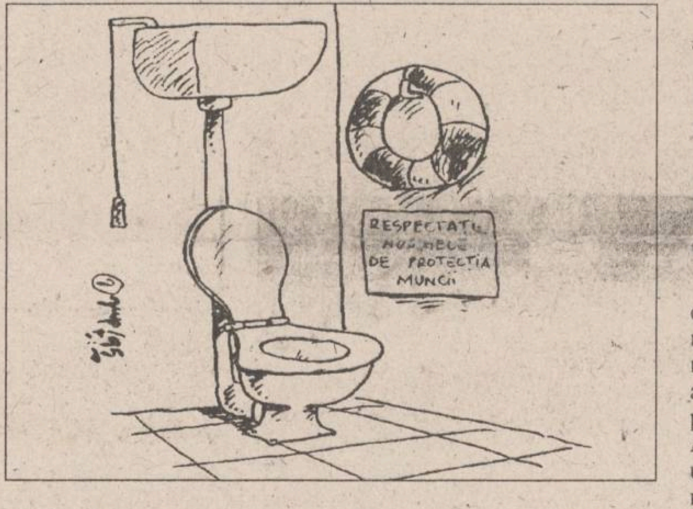

RESPECTAȚI NORMELE DE PROTECTIA MUNCII

Nimic nu mai este sigur

Accident de muncă la toaletă

Un accident de muncă (denumit astfel doar pentru că s-a petrecut la locul de muncă) mai putin obișnuit a fost înregistrat într-o întreprindere ieșeană la începutul lunii noiembrie. Întîmplarea s-a datorat utilizării necorespunzătoare a WC-ului de către G.A., functionar administrativ. În timp ce stătea, în picioare, pe scaunul WC-ului, acesta s-a rupt, iar femeia s-a dezechilibrat și a căzut. În cădere, G.A. s-a ales cu o tăietură foarte serioasă la piciorul drept. Inspectori de la ***Inspectoratul de Stat pentru Protecția Muncii*** ne-au relatat că astfel de accidente, petrecute, de ce nu, din cauza nerespectării normelor de protectia muncii pot avea și urmări mult mai grave decît în cazul de fată. Așa, de pildă, într-un caz asemănător, una dintre accidentate a rămas invalidă pe viață, fiind necesară pensionarea ei pe caz de boală. Uneori accidentații se aleg cu fracturi de femur sau cu coaste rupte, nemaivorbind de sperietura prin care trec astfel de victime ale neglijentei! **(N.P.)**

Bătaie de joc fată de întreaga populatie a orasului

RAJAC a început să livreze apă neagră

■ *dispecerul de serviciu sfătuiește locatarii ca, în asemenea cazuri, să lase apa să curgă ore în șir, pe cheltuiala lor, pînă la dispariția culorii negre*

Ieri seară, într-o bună parte a cartierului ***C.U.G.***, timp de mai multe ore, apa care a curs la robinete a fost neagră. Starea apei a fost motivată de dispecerul de serviciu al Regiei Apă-Canal prin avaria produsă la una din conductele mari ce alimentează acest cartier. ***"În urma reparației efectuate, conducta trebuie să se curețe de la sine și asta nu știu cît o să dureze. Cu cît vor ține mai mulți oameni robinetele deschise, cu atît apa se va limpezi mai repede"*** - a declarat sursa citată.

Pe lîngă insatisfactia produsă de calitatea jalnică a apei de consum, cetățenii s-au arătat nemulțumiți și de faptul că tot ei sînt cei care vor trebui să plătească cantitatea apreciabilă de apă irosită: ***"M-am întors de la serviciu și de două ore mă uit la apa asta care nu vrea să-și schimbe culoarea. Deci, RAJAC mi-a produs o daună și tot eu trebuie să plătesc pentru asta"*** - a afirmat ***Bebe Drăgoi,*** care locuiește pe aleea Tudor Nicolae. (S.G.)

Preturi de stat

Un metru pătrat de teren în zona rezidențială a Iașului costă 19.000 lei

Recent, la nivel national, a fost elaborat un studiu privind preturile estimative ale terenurilor din intravilanul localităților urbane, în funcție de gradul de prosperitate și urbanizare al acestora. Studiul a fost elaborat de specialiștii ***Institutului "Urban Proiect" din București***, în colaborare cu cei ei ***Ministerului Lucrărilor Publice și Amenajării Teritoriului*** (MLPAT). Din păcate, conform rezultatelor acestui studiu, judetul Iași ocupă locul 31, din 41 de județe. ***"Este rău că ne-am situat pe acest loc. Dar, conform situației actuale, era de așteptat ca pe primele locuri să fie Bucureștiul, județe din Transilvania și Valea Prahovei"***, ne-a declarat ***Eugen Ocneanu***, șeful Serviciului Amenajarea Teritoriului din cadrul Consiliului Județean Iași. Prețul terenului, evaluat în urma elaborării studiului, nu reflectă valoarea terenului din zona propriu-zisă. Pretul a fost stabilit ținîndu-se cont de mai multi factori, dintre care cei determinanti au fost gradul de prosperitate al zonei și gradul de dotare cu utilităti publice. S-a mai tinut cont și de raportul dintre cerere și ofertă. Pentru județul Iași au fost expertizate terenurile municipiului Iași și, în functie de rezultatele obtinute, s-a determinat un indicator complex, care caracterizează gradul de prosperitate al județului Iași. Terenurile din Iași au fost catalogate ca apartinînd grupei a șasea - terenuri care au toate utilitățile publice sau care vor beneficia în cel mai scurt timp de aceste utilităti.

Astfel, pentru un metru pătrat în zona Bucium, Copou sau altă zonă rezidențială a reieșit un pret de 19.000 lei. Din această cauză, Iașul a ajuns pe locul 31. Pe primul loc se află Bucureștiul, pe locul doi Clujul, pe locul trei Timisoara. Pe ultimele locuri se află alte județele din Moldova și Oltenia. Bacăul se află pe un loc doar cu puțin mai în fată decît Iașul. Prețul unui teren în Bacău este de 20.000 lei metrul pătrat. **(Mihai GIUBERNEA)**

Log-Soft s.r.l.
Dealer autorizat MOTOROLA furnizează
Echipamente de radiocomunicații MOTOROLA, garanție 24 luni
Calculatoare SALIENT, garanție 3 ani
Imprimante EPSON, SEIKOSHA
Fax-uri și copiatoare
Consumabile
Pentru elevi și studenți, reducere 5%.
Calitate superioară la prețuri avantajoase
Str. A. Panu 2A, IAȘI, telefon 032-21.11.30, fax 032-13.77.66

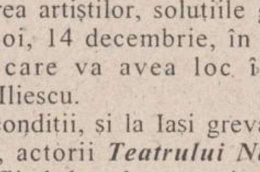

EuroBIT s.r.l. Iași
Pentium 66
486DX4/120 KT Tehnology
Calculatoare
Acum și în 12 RATE
str. Anastasie Panu nr. 36; tel. 214010; tel/fax: 211494

NOU ÎN IAȘI!
LUCKY BINGO
TĂTĂRAȘI (OANCEA)
zilnic, între orele 19⁰⁰-20⁰⁰, 23⁰⁰-24⁰⁰
partide gratuite!
SÎMBĂTĂ, 16 DECEMBRIE 1995
MARELE PREMIU: UN AUTOTURISM
DAEWOO

a apărut
MONITORUL TV
Nr. 50 9-15 dec 1995 300 LEI

cuprinde programe TV
MADELINE STOWE
Alexander VODKA GROUP 211.196

FIBRESIN
produce și comercializează la prețuri deosebit de avantajoase
• antigel
• electrolit
• lichid frînă
• detergenți lichizi auto
• detergenți lichizi uz industrial
• detartranți uz sanitar
• acid clorhidric tehnic
Calea Chișinăului nr.29
tel/fax 137389;
telex 2 251

TURISM AGPI
Agentia PROSPER INTERNATIONAL
Iași, str. G. Ureche nr. 3
Bl. W. Mărăcineanu (în spatele Tribunalului, lîngă "Exclusiv")
Tel. 032/210932, 213130, 213122
REVELION '96
ÎN RATE!
SOVATA - HOTEL HEFAISTOS**
Sejur 6 zile, pensiune completă, masă Revelion, masă festivă, carnaval 1 ianuarie 1996, centrală termică proprie, pîrtie amenajată la 100 m...
... TOTUL CU NUMAI 338.000 lei!
plătibili în 2 RATE LUNARE!

ELVILA international
UN PRIETEN LA CĂTARAMĂ
PLATA ÎN RATE
Expoziție
✓ etajul I al magazinului SUPERCOPOU, tel. 032/213415
✓ Calea Galății nr. 14
Informații la telefon 032/112220, 211014
Depozit: Str. Grăniceri nr. 3-9 depozite COMAT
(în spatele Unității de Grăniceri Manta Roșie)
PROGRAM DEPOZIT: zilnic 9.00-17.00, sîmbătă 9.00-13.00.

PECO
• BENZINĂ
• MOTORINĂ
• ULEIURI
IAȘI
Str. Zugravi 24
☎ 142780

JOS PĂLĂRIA ÎN FAȚA CELUI MAI BUN ȘI MAI VECHI PRIETEN PECO!
PECO

MONITORUL FINANCIAR

Presiuni sindicale

Cartel Alfa acuză FPS că încalcă legile referitoare la privatizare

Cartelul Alfa acuză Fondul Proprietătii de Stat (FPS) de încălcarea actelor normative în vigoare, referitoare la privatizarea întreprinderilor cu capital de stat, prin licitatie. ALFA se referă, în special, la încălcarea reglementărilor ce prevăd dreptul de preemtiune al Asociatiei salariatilor(PAS) (dreptul preferential de a cumpăra actiunile societătii unde lucrează, la un pret situat cu 10% sub nivelul maxim al pretului rezultat din licitatie), precum si dreptul de a cumpăra actiunile în rate. FPS a emis o circulară cu caracter intern, privind procedura de desfăsurare a vînzării în rate a actiunilor societătilor comerciale cu capital de stat prin licitatie deschisă, care elimină aceste facilităti acordate, prin lege, salariatilor, în favoarea si pentru "protectia" anumitor "investitori strategici", afirmă Cartel ALFA. Conform acestei proceduri care vizează privatizarea contra numerar a pachetului de 40% din capitalul societătilor incluse în marea privatizare, "investitorul strategic" care oferă pretul cel mai bun cîstigă licitatia, fără a tine cont de dreptul legal al salariatilor de achizitiona actiunile, la 90% din pretul oferit de concurent. Procedura respectivă este aplicată din data de 4 decembrie a.c., MIRAJ SA fiind un caz de dată recentă. Licitatia organizată de FPS pentru vînzarea actiunilor la această societate a fost amînată, deoarece nici un participant nu a îndeplinit conditiile cerute de FPS, care a "ignorat" - conform ALFA - oferta PAS-ului din MIRAJ SA. FPS a cerut ca, la termenul din 4 decembrie al licitatiei, licitatorii să probeze că pot plăti într-o singură transă pachetul de actiuni cumpărat. Următorul termen al licitatiei va avea loc pe 11 decembrie. Juristul Cartelui ALFA, Ovidiu Popescu, a declarat miercuri că FPS întelege prin "investitori strategici" societătile care, în urma achizitionării unor pachete de actiuni, aduc profit în special organismului care a adus investitorul în respectiva licitatie. Popescu a spus că licitatorii de la MIRAJ SA sunt, printre altii, firmele SOREMA, MECANOIMPORTEXPORT, ELVILA si INTRAVENT.

O idee realistă

Comisia de Privatizare a Senatului propune prelungirea perioadelor de subscriere a cupoanelor la societățile comerciale și FPP-uri

Comisia pentru privatizare a Senatului va propune Biroului Permanent prelungirea perioadei de subscriere a cupoanelor în Marea Privatizare, prin modificarea Legii 55/1995. Initiativa legislativă prevede prelungirea termenului de subscriere a cupoanelor si carnetelor cu certificate de proprietate la societătile comerciale cu trei luni, adică de la 31 decembrie a.c., cum era prevăzut initial, la 31 martie 1996. De asemenea, se prevede si prelungirea perioadei de subscriere la Fondurile Proprietătii Private cu încă 30 de zile, respectiv pînă la 30 aprilie 1996, fată de 31 martie 1996, termen initial.

Cooperare financiară

România și Libanul vor înființa o bancă mixtă

România si Libanul au convenit, la recenta întîlnire a ministrilor Comertului din cele două tări, dezvoltarea cooperării în domeniul zonelor libere, înfiintarea unei bănci mixte româno-libaneze la Bucuresti si stimularea investitiilor reciproce de capital, în special în sfera productivă, în restructurare si retehnologizare. Ministrul Comertului din Liban, Yassine Jaber, a avut la Bucuresti, în perioada 3-5 decembrie, convorbiri cu omologul său român, Petru Crisan. S-a convenit, de asemenea, organizarea pe bază de reciprocitate a unor expozitii permanente, tîrguri si săptămîni comerciale în România si Liban si realizarea unei informări permanente asupra oportunitătilor de afaceri între agentii economici din cele două tări, cu privire la cerintele pietelor respective. Pe primele zece luni ale anului în curs, volumul schimburilor comerciale între România și Liban este superior nivelului înregistrat în aceeasi perioadă a anului trecut, cu exporturi de 51,7 milioane dolari si importuri de 7,1 milioane dolari, informează Ministerul Comertului.

La Tîrgul International de la New Delhi

Agenții economici români au inițiat în India contracte în valoare de peste 700 milioane dolari

Prin contactele realizate de participantii români la Tîrgul International de la New Delhi (14-27 noiembrie), s-au creat premisele realizării unor contracte de export-import în valoare de 700-800 milioane dolari, informează Ministerul Comertului. România a participat la Tîrgul International de la New Delhi cu pavilion national, în care 15 firme românesti au prezentat masini-unelte, componente electronice, auto, oteluri speciale, echipamente energetice, metalurgice, utilaj petrolier, produse chimice. Toti delegatii români au participat la trei simpozioane pe teme economice organizate de camerele de comert indiene, iar la 14 noiembrie a fost organizată "Ziua României", ceea ce a permis stabilirea de contacte de afaceri cu aproape 700 de oameni de afaceri. La tîrg, care a fost vizitat de cca 3 milioane de persoane, au participat 18 tări cu pavilioane nationale, firme din 26 de tări, precum si 3.500 de companii indiene publice si particulare.

Cursul de referință al BNR
valabil pentru 8, 9, 10.12.1995
1 USD = 2547 lei
1 DM = 1764 lei

Un paradox al economiei românești

Facilitățile bancare pentru firmele private reprezintă o povară pentru acestea

Una dintre principalele condiții impuse de organismele financiare internaționale Guvernului român pentru acordarea unor tranșe de împrumut valutar se referă la sprijinirea sectorului particular al economiei din România. Astfel, sînt în derulare o serie de programe de creditare a firmelor particulare românești, din fonduri alocate de Comunitatea Europeană prin intermediul Programului PHARE pentru țara noastră. Totuși, cele mai multe din aceste fonduri rămîn nefolosite. Cotidianul "Monitorul" încearcă să vă prezinte în continuare aceste cauze.

■ Condiții de creditare foarte dure

În luna noiembrie 1994, prin Hotărîrea Guvernului nr. 805, au fost deblocate fonduri de trei miliarde lei pentru sprijinirea initiativei particulare din tară. Aceste credite aveau ca destinatie sprijinirea activitătii de productie a întreprinderilor mici și mijlocii cu capital privat, perioada de rambursare fiind pe termen scurt. Cele trei miliarde lei au fost distribuite la trei bănci comerciale, dintre care numai Banca Comercială "Ion Tiriac" (BCIT) și Banca Comercială Română (BCR) au sucursale în Iași. Conform datelor furnizate de ***Vasile Domnaru***, directorul BCIT Iași, pînă în prezent au fost acordate asemenea credite la trei firme particulare iesene cu activitate de productie, volumul total al împrumuturilor cifrîndu-se la 110 milioane lei. ***"Am primit mai multe solicitări, dar cînd agentii economici interesati au studiat conditiile pe care trebuie să le îndeplinească, au renuntat. Adevărul este că aceste condiții sînt foarte dificil de îndeplinit"***, afirmă Vasile Domnaru. Aceste credite acordate au perioadă de rambursare cuprinsă între 22 de luni și trei ani, dar au fost date numai firmelor cu activitate de productie. Chiar dacă valoarea dobînzii era sub valoarea pietei, ea este comparabilă cu nivelul practicat de Banca Natională a României. Principala cauză pentru care multi dintre cei interesati sînt descurajati în angajarea unor asemenea credite a fost subliniată de ***Laurențiu Aștefanei***, directorul sucursalei din Iasi a BCR: ***"Clienții băncii noastre sînt clasificați, în funcție de rezultatele lor financiare, în cinci categorii, de la A la E. În general, firmele particulare fac parte din categoriile C, D și E, ultima grupă fiind a firmelor cu pierderi. În această situație, chiar dacă cei care au dat banii au stabilit niște condiții care sînt normale în Occident, acestea sînt, pentru economia românească, dificil de îndeplinit. Precizez că marea diferență dintre economia românească, aflată în perioadă de tranziție, și economiile occidentale, stabilizate, este cauza acestor probleme întîmpinate în procesul de creditare amintit". Menționăm că, din miliardul de lei distribuit de BCR pentru creditare în baza H.G. 805/1994, sucursala ieșeană a BCR nu a acordat nici un credit, în timp ce la nivelul societății generale a acestei bănci au fost acordate credite cifrate la aproximativ nouă sute milioane lei."*** Conform hotărîrii de guvern amintite, creditele sînt de tip revolving, respectiv din rambursarea acestora se reconstituie fondurile necesare altor creditări.

■ Creditele în dolari sînt inaccesibile

Recent, Banca Comercială "Ion Tiriac" a anuntat deschiderea unor fonduri de creditare estimate la peste o sută milioane dolari, din care se acordă firmelor particulare împrumuturi de pînă la șase milioane dolari, cu o perioadă de rambursare de pînă la 17 ani. Chiar dacă dobînda se situează la jumătate din valoarea celei practicate de Banca Natională a României, conditiile de creditare sînt aproape de neîndeplinit: firma trebuie să aibă activitate de producție, cu exporturi, fără credite restante sau dobînzi neplătite către băncile comerciale române, la care se adaugă necesitatea întocmirii unui studiu de fezabilitate pentru derularea viitoare a afacerii. O altă conditie este obligativitatea agentilor economici de a constitui un depozit în valută care să reprezinte minimum cinci la sută din valoarea creditului. În plus, aria scopurilor pentru care se acordă asemenea credite este destul de restrînsă: numai pentru asigurarea retehnologizării sau măririi capacitătilor de productie.

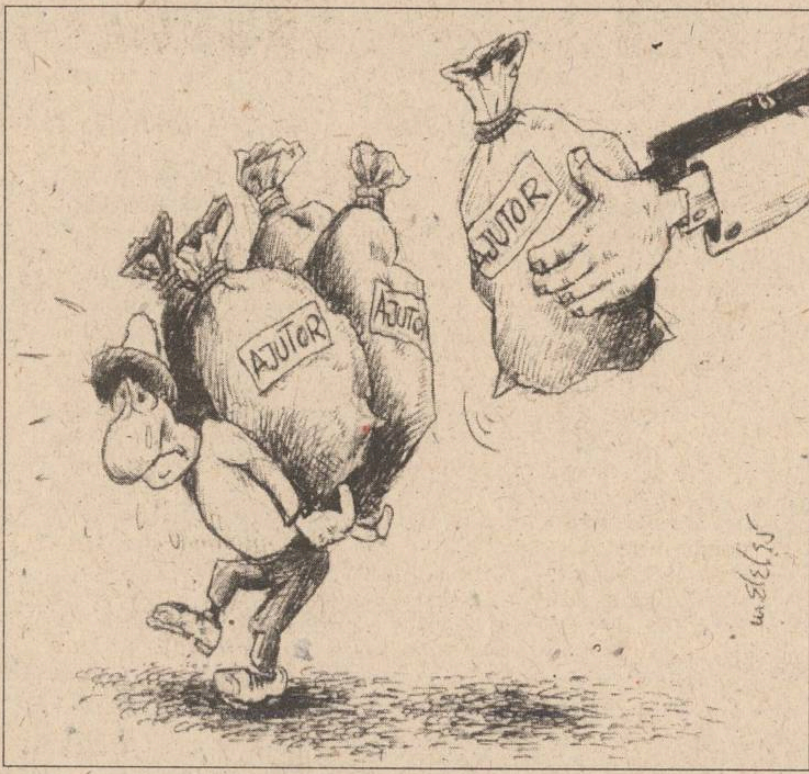

■ Credite prin programul PHARE

Prin intermediul Programului PHARE pentru România, Comunitatea Europeană a stabilit acordarea unor ajutoare nerambursabile pentru firmele particulare din țară. Principala problemă cu care se confruntă întreprinzătorii particulari - unii dintre aceștia fără studii superioare economice - care intenționează solicitarea unor asemenea ajutoare constă în dificultatea întocmirii documentatiei necesare. Chiar dacă, prin intermediul Centrului Româno-American pentru Întreprinderile Particulare (CRADIP) din Iași, se acordă gratuit consultanță pentru realizarea documentatiei amintite, aceasta reprezintă o problemă. Totodată, valoarea unui astfel de ajutor financiar acordat prin Programul PHARE trebuie să reprezinte numai jumătate din valoarea utilajelor pentru care se solicită banii. Restul sumei, în care trebuie să intre și cheltuielile de transport, împreună cu taxele vamale, trebuie asigurat de firma particulară din România. Facem precizarea că aceste ajutoare se acordă numai firmelor cu activitate de producție, pentru cumpărarea unor utilaje produse în Comunitatea Europeană.

Totusi, chiar în aceste conditii dificile, pînă la data de 30 septembrie a.c., volumul total acordat de PHARE pentru România, prin intermediul CRADIP, pentru 15 firme particulare din Iași se cifrează la aproximativ 350 mii dolari americani.

■ Credite pentru firmele care angajează șomeri

Cele mai accesibile surse de creditare se pare că rămîn, deocamdată, creditele acordate prin intermediul Băncii Române pentru Dezvoltare (BRD) firmelor particulare care angajează șomeri. Conform datelor pe care le detinem în prezent, au fost acordate pînă acum astfel de credite unui număr de 40 de societăți comerciale private, valoarea maximă a unui asemenea împrumut cifrîndu-se la peste două sute milioane lei. Volumul total al acestor împrumuturi se ridică la aproximativ trei miliarde lei pentru agenții economici din Iași.

Mentionăm că principala condiție ce trebuie îndeplinită de beneficiarii acestor împrumuturi este de a folosi banii pentru extinderea activității de producție pe care o desfășoară, iar jumătate din noii angajați trebuie să provină din rîndul șomerilor. Chiar dacă aceste credite se cifrează la o sumă importantă, unii agenti economici particulari consideră că nu este rentabilă angajarea unui asemenea împrumut. În urmă cu cîtva timp, Dan Crețu, vicepreședinte al Camerei de Comerț, Industrie și Agricultură a județului Iași, a afirmat: ***"Dacă o firmă angajează cîțiva șomeri, pînă finalizează calificarea acestora în meserie firma pierde un timp prețios și, poate, importante sume de bani. Personal, nu cred că este rentabilă angajarea unor astfel de credite".***

În concluzie, sursele de creditare prezentate, folosite de multe ori de guvern pentru a anunța că inițiativa particulară este puternic sprijinită, sînt greu accesibile marii majorități a agentilor economici cu capital privat. **(Alin TOCAN)**

S-a ivit un "concurent" serios pentru Ministerul Sănătății

Începînd cu ianuarie 1996, în România va funcționa "tribunalul medicilor"

Parlamentul României a adoptat Legea 74/1995, privind modul de exercitare a profesiei de medic și înființarea Colegiului Medicilor, organizație profesională ce va coordona și judeca întreaga activitate medicală din țara noastră. Potrivit legii menționate, Colegiul Medicilor cuprinde toți medicii cetățeni români, domiciliați în România, autorizați să practice această profesiune fie în unități ale Ministerului Sănătății sau ale altor ministere cu rețea sanitară proprie, fie în sectorul privat.

Dorindu-se un "Tribunal al medicilor", Colegiul Medicilor are o dublă responsabilitate, și anume: apără onoarea, libertatea și independenta profesională a medicului și, în acelasi timp, asigură respectarea de către medici a obligațiilor ce le revin fată de bolnav și de sănătatea publică. Colegiul Medicilor este, de asemenea, singura organizație în măsură să avizeze autorizatiile de liberă practică pentru medicii care-și desfășoară activitatea în reteaua medicală de stat, precum și în cea particulară. Neacordarea autorizației de liberă practică conduce, implicit, la ridicarea dreptului de a profesa pentru medicul în cauză. Pentru medicii care continuă să profeseze fără acordul Colegiului Medicilor, această organizație își rezervă dreptul, prin lege, de a-i actiona în instanță. De asemenea, tinînd cont de faptul că Legea 74 menționează că ***"medicul nu este funcționar public"***, orice abatere a acestuia de la deontologia și disciplina medicală va fi judecată de Consiliul Medicilor.

În astfel de cazuri, mustrarea, avertismentul sau votul de blam vor putea fi aplicate de către Consiliul Județean al Colegiului, în timp ce suspendarea temporară pe un interval de 6-12 luni, precum și retragerea autorizației de practică a profesiunii de medic vor fi stabilite de Consiliul Național al Colegiului Medicilor. Concluziile anchetei, precum și sancțiunile aplicate se vor comunica, în timp de 24 de ore, în mod obligatoriu, Ministerului Sănătății și persoanei juridice cu care medicul sancționat a încheiat contractul de muncă.

Numai la propunerea Colegiului Medicilor, medicii pot fi actionati și în justiție. De asemenea, în colaborare cu Ministerul Sănătății, Colegiul Medicilor este împuternicit să organizeze concursuri de ocupare a unor posturi vacante sau de obtinere a unor grade medicale.

Potrivit informatiilor oferite de ***dr. Bogdan Aniței***, medic chirurg la Policlinica nr. 2, președinte al Federațiilor sindicatelor libere medico-sanitare și farmaceutice "Hippocrat" și membru pe țară al comisiei de stabilire a regulamentului electoral, în Consiliul Județean al Medicilor Iași vor fi 21 de membri de drept și între 3 și 11 membri supleanți. Numărul membrilor de drept a fost fixat în functie de numărul total de medici existenți în fiecare județ. Astfel, dacă un județ are pînă la 500 de medici, în Consiliu sînt admiși 11 membri; pentru județele cu 501-1000 medici sînt selecționati 13 membri; 1001-2000 medici sînt aleși 19 membri, iar în județele cu peste 2000 de medici sînt admiși 21 membri. Alegerea membrilor Consiliului Județean se va face prin vot secret, cu majoritate simplă, prin participarea a minimum două treimi din numărul total al medicilor din județul respectiv. Membrii primului Consiliu Județean, titulari și supleanți, se aleg pe o durată de doi ani. În Adunarea Generală a Colegiului Medicilor, județul Iași va avea 31 de membri locali (un reprezentant la o sută de medici), doar unul din aceștia fiind desemnat să participe la întrunirile pe țară. **(Mihaela CĂNĂNĂU)**

Cursul de schimb al principalelor valute valabil pentru 8.12.1995

Casele de schimb valutar	Dolar SUA		Marca germană	
	C	V	C	V
Banca Agricolă (tel. 146117)	2664	2694	1843	1878
Banca Dacia Felix (tel. 145125)	2780	3000	1750	2000
B.R.D (tel. 211340)	2590	2640	1806	1840
Credit Bank (tel. 117591)	2600	3000	1775	2105
Casa de schimb Hygeco (tel. 112035)	2850	3079	1950	2179
Casa de schimb ACR (tel. 112345)	2800	2900	1900	2000
BANKCOOP (tel. 211236)	2750	2850	1800	1900
Casa de schimb Italian (tel. 213123)	2800	3050	1900	2100
Banca "Bucuresti" (tel. 212009)	2650	2850	1809	1954

LUMEA PE DOS ■ LUMEA PE DOS ■

Două luni închisoare pentru provocare de scandal și vătămare corporală

Sub influența alcoolului, ***Florin Bălteanu (25 ani)***, din Răducăneni, a provocat scandal la barul S.C. CAMEL REMI S.R.L., în seara zilei de 30 noiembrie 1995, și l-a lovit cu un cuțit pe Marian Trișcă, din Iași, după care a dispărut. Florin Bălteanu a fost prins recent de poliție și, în urma cercetărilor, a fost sancționat cu două luni închisoare, conform Legii 61/1991.

Au fost amendați 120 de pietoni

Serviciul de ordine publică din cadrul Poliției municipiului Iași a desfășurat recent acțiuni de disciplinizare a participanților la traficul rutier. Astfel, agenții de circulație au legitimat 208 persoane și au aplicat 144 de sancțiuni, dintre care 120 au fost pentru abateri comise de pietoni. **(Valentin ISPIR)**

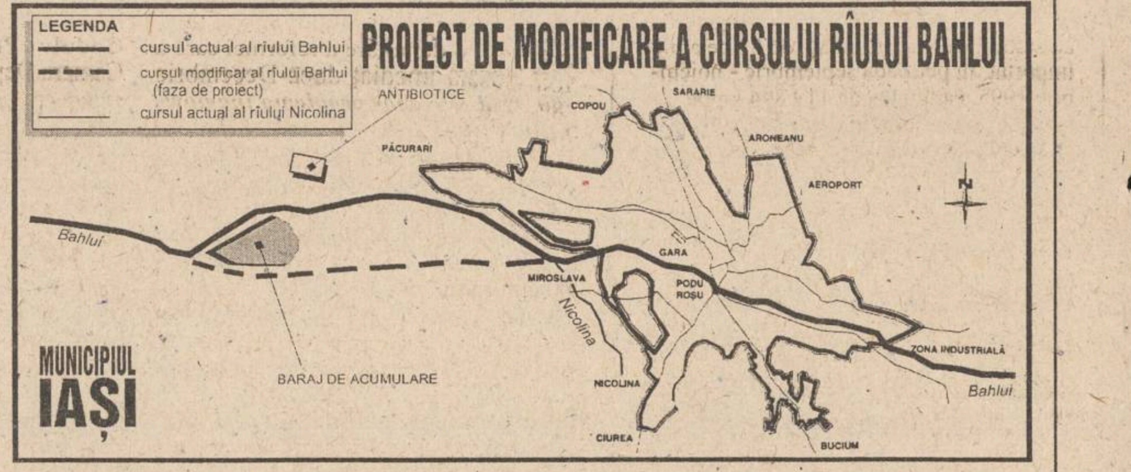

Amănunte despre noua strategie de dezvoltare a municipiului Iași

■ în nordul și în sudul orașului vor fi construite două autostrăzi ■ se studiază posibilitatea devierii cursului rîului Bahlui ■ un proiect privind navigabilitatea Prutului ■

Strategia de dezvoltare a municipiului Iași - componentă a Planului de Urbanism General al municipiului Iași - propune spre studiu traiectorii de dezvoltare a orașului pînă în anul 2020. Cea mai rapidă măsură pe care trebuie să o ia administrația ieșeană, împreună cu toți factorii politico-economici care au putere de decizie, este integrarea municipiului Iași în circuitul international. Altfel, Iașul riscă să devină un oraș izolat de restul lumii și cu putine șanse de dezvoltare.

Strategia de dezvoltare pornește de la premisa că în nordul și sudul orașului vor fi construite două autostrăzi. Prin aceste autostrăzi se va realiza legătura cu Varșovia, capitala Poloniei, la nord, cu Chișinăul și cu alte orașe estice, la est, cu București și alte orașe balcanice, la sud și cu Budapesta, la vest. Datorită poziției geografice, Iașul ar putea beneficia, astfel, de un mare trafic auto. Investitorii străini ar putea fi atrași în această parte a țării mult mai ușor, dacă s-ar putea realiza șosele cu un grad ridicat de siguranță, cum sînt autostrăzile. Alți factori care pot contribui la atragerea de investitori sînt înființarea Zonei Economice Libere de la Cristești și construirea unui Aeroport International la Iași, investiții cuprinse în proiectul de strategie de dezvoltare.

În plus, integrarea municipiului Iași în circuitul international se poate realiza și prin revigorarea domeniilor cultural și de prestări servicii. Un factor determinant în acest sens ar putea fi și turismul. Viitorul oraș Iași trebuie să aibă mai multe hoteluri moderne și un program viabil de punere în evidență a monumentelor istorice.

Strategia de dezvoltare este flexibilă, ea putînd fi corelată cu eventualele investiții majore care se vor realiza, chiar dacă în prezent aceste investiții au un statut incert datorită complexității lor.

Astfel, în prezent, se execută un studiu de fezabilitate privind mutarea albiilor rîului Bahlui cu mult mai la sud fată de actuala poziție. Dacă rezultatele acestui studiu sînt bune, el poate fi cuprins în strategia de dezvoltare. Prin mutarea albiei Bahluiului, o imensă zonă cuprinsă între S.C. Antibiotice și sudul cartierului Dacia devine construibilă (după cum se observă în schita de mai sus). Se vor putea construi locuințe individuale. Conform strategiei de dezvoltare, se prevede o extindere a Iașului de la 100 metri pătrați de locuitor la 480 de metri pătrați de locuitor.

Asigurarea navigabilității pe rîul Prut este un alt proiect de care se ține cont în strategia de dezvoltare. Dacă acest lucru se realizează - conform ultimelor date pe care le deține colectivul care a redactat strategia de dezvoltare, acest proiect se discută în prezent la Ministerul Transporturilor - se va crea o cale de transport ușor de străbătut între Iași și Marea Neagră, lucru care poate contribui la dezvoltarea comertului.

În cadrul unei discutii desfășurată la Primăria Iași, arhitecta și urbanista ***Doina Cristea***, membră a Catedrei de Urbanism a Institutului de Arhitectură "Ion Mincu" din București și membră a colectivului care a redactat ***"Strategia de dezvoltare a municipiului Iași"***, a afirmat că în prezent Iașul este foarte izolat de celelalte orașe din țară și în special de cele din vest, care s-au dezvoltat foarte repede. ***"Înainte de cel de-al doilea război mondial a existat un proiect de străpungere a Carpaților Orientali prin mai multe locuri, care prevedea construirea unor căi ferate de legătură între Moldova și Transilvania. O cale ferată făcea legătura între Brașov și Iași direct. Nu înțeleg din ce cauză proiectul nu este pus în practică, deși el există la Ministerul Transporturilor și acum"***, ne-a declarat arhitecta Doina Cristea. Aceasta a mai adăugat că, pentru ca astfel de proiecte să fie realizate, trebuie ca politicienii din zona Moldovei să intervină. **(Mihai GIUBERNEA)**

MONITORUL INTERN

Cerînd profesorilor să li se alăture

Convenţia studenţilor face apel la unitate privind acţiunile de protest

Conventia Organizatiilor Studentești din Cluj, aflată în grevă generală, a făcut, joi, un apel ca toate organizatiile studentești din oraș să li se alăture. "Chemăm toate organizatiile studentești din Cluj să intre în grevă generală. Chemăm, de asemenea, cadrele didactice universitare să se alăture protestului nostru și să nu împiedice studentii să își desfășoare actiunile greviste", se arată într-un comunicat al Conventiei.

Studentii de la Universitătile Tehnică, Babeș-Bolyai și de Stiinte Agricole se află în grevă generală pentru a "atrage atentia" asupra necesitătii adoptării de către Parlament a amendamentelor la Legea Învătămîntului, în forma propusă de Camera Deputatilor, adică eliminarea taxelor de repetenție, creșterea procentului de reprezentare a studentilor în Senatele universitare, etc. Senatul nu a fost de acord cu aceste revendicări, legea aflîndu-se, în acest moment, la comisia de mediere care încă nu s-a întrunit.

Alăturîndu-se colegilor din Cluj

Studenţii brașoveni reintră în grevă generală

Colegiul director al Ligii studentilor din Universitatea "Transilvania" - Brașov a hotărît, joi, reluarea grevei studentești începînd cu ziua de vineri, 8 decembrie, în semn de protest fată de nesolutionarea revendicărilor înaintate Parlamentului de Alianța Natională a Organizațiilor Studentești din România. Anterior, Liga Studentilor de la Universitatea "Transilvania" hotărîse suspendarea grevei, pentru a le da parlamentarilor răgazul să analizeze cererile studenților. Întrucît studentii consideră că parlamentarii și-au onorat promisiunile, au hotărît reluarea grevei. Printre revendicările studentești figurează: acordarea de tarife reduse cu 50% pe transportul intern auto, feroviar, naval, pe parcursul întregului an calendaristic și pentru un număr nelimitat de călătorii; cuantumul minim al burselor să acopere cel putin cheltuielile de cazare, masă, carte universitară; inviolabilitatea spațiilor universitare.

Folosind acte false

Un turc a înșelat statul român cu peste 64 milioane de lei

Un cetătean turc, asociat la S.C. "Turk Rom" S.A. Focșani, judetul Vrancea, a înselat statul roman cu peste 64 milioane de lei, informează IGP. Cercetările politiei au stabilit că Nagi Kanbay, de 32 de ani, a importat, în perioada septembrie - noiembrie 1995, cantitatea de 119.894 kg de măsline. Prezentînd în vama Focșani acte false de însotire a mărfii, turcul s-a sustras de la plata taxelor vamale, în valoare de 64.336.576 lei. Ancheta continuă cu Nagi Kanbay în stare de arest preventiv, sub acuzația de evaziune fiscală.

În Bucuresti

O familie a murit intoxicată cu gaze provenite de la o sobă improvizată

Toti cei patru membrii ai unei familii au fost găsiti morți, miercuri seara, în apartamentul lor din strada Novoci nr.14, în sectorul 5 al Capitalei. Din primele cercetări, echipa de anchetă a presupus că soții Gheorghe și Zamfira Tudor, de 48 de ani și, respectiv, 46 de ani, și cei doi fii ai lor, Paul (de 21 de ani), militar în termen și Eugen (de 20 de ani), elev la seral, au decedat în noaptea de marți spre miercuri intoxicați cu monooxid de carbon. Victimele au fost găsite de vecinii care au fost alertati de mirosul de gaze. Cercetările sînt continuate de Parchetul de pe lîngă Tribunalul Municipiului București și Secția 14 Poliție.

Un semn pozitiv

NATO apreciază oferta României de participare la forța multinațională din Bosnia-Herțegovina

Comandantul trupelor aliate din Europa, generalul american George Joulwan a transmis oficialităților de la București, prin intermediul unei scrisori oficiale, că este apreciată oferta României de participare la forța multinațională din Bosnia, aflată sub comandă NATO. Potrivit noului purtător de cuvînt al diplomatiei române, Sorin Ducaru, detaliile referitoare la participarea logistică românească vor fi clarificate prin misiunea României de pe lîngă sediul NATO și prin cei doi ofițeri români de la celula din Mons, la Cartierul General al trupelor aliate din Europa.

Decizie asteptată

PAC nu este surprins de adeziunea lui Emil Constantinescu la PNŢCD

Președintele PAC, Nicolae Manolescu, a declarat, joi, că nu-l surprinde hotărîrea președintelui CDR de adeziune la PNTCD. Manolescu a apreciat că, deoarece legea nu mai permite candidatilor independenti să candideze pe listele de la cele două Camere, "e dreptul" lui Emil Constantinescu "să-și încerce norocul" și la Senat. "Dacă pe membrii CDR nu-i deranjează că președintele echidistant dorește să treacă la PNTCD, nici PAC n-are de ce să fie deranjat", a declarat Manolescu, mentionînd că, acum trei ani, cînd Ion Iliescu dorea să-și asigure candidatura la Parlament, s-a spus despre el că-i era teamă că pierde prezidențialele.

După o campanie de telefoane de amenințare și scrisori injurioase

Tentativă de atentat la sediul Ambasadei României din Chișinău

■ *marți dimineață a fost anunțată plasarea a două bombe artizanale în sala de protocol*

În cursul diminetii de marți, 5 decembrie, sediul Ambasadei Române din Republica Moldova a fost asaltat de un echipaj al Poliției din Chișinău, o mașină a Salvării și un reprezentant al Ministerului de Externe al Moldovei. Acestia au invocat primirea, în cursul zilei de luni, a unui telefon anonim prin care se anunta amplasarea, în sala de protocol a Ambasadei României, a două bombe artizanale.

După un control amănuntit, s-a constatat că alarma a fost falsă. Cu toate acestea, interventia precipitată a Politiei de la Chișinău, la o zi după primirea telefonului anonim și fără a anunta în prealabil ambasada, l-a determinat pe *Dorin Cimpoieșu*, secretar I al Ambasadei României, să califice evenimentul drept "ciudat": ***"La 5 decembrie s-a prezentat la ambasadă o echipă de Poliție și o Salvare, fără a ne informa în prealabil despre amenințarea pe care au primit-o la adresa Ambasadei României. Ei au comunicat că au primit un telefon de la o persoană anonimă care ar fi pus, chipurile, cu o zi înainte, explozibil, în timp ce a intrat în audiență la ambasador. Cu toată ciudățenia faptelor expuse, deoarece era vorba despre o amenințare de acest tip, domnul ambasador Marian Enache a permis efectuarea controlului în încăperea respectivă, fără a dispune însă evacuarea localurilor ambasadei sau a permite accesul în alte încăperi ale ambasadei. După un control amănunțit, ceea ce era evident pentru noi s-a dovedit a fi și concluzia Poliției: nu exista nici un fel de bombă în încăpere"*** - a declarat, ieri, secretarul I al Ambasadei României la Chisinău, Dorin Cimpoiesu.

Două elemente vin să confirme suspiciunile reprezentantului Ambasadei României. În timp ce *Valeriu Parcea*, comisar-adjunct al Sectorului Centru al Politiei din Chișinău, a declarat agentiei BASA-PRES că telefonul a fost receptionat la politie, ministrul adjunct al Afacerilor Externe al Republicii Moldova, *Aurelian Dănilă*, a declarat presei că mesajul a fost primit la MAE. O altă neconcordanță în declaratii se referă la identificarea numărului de telefon de la care ar fi fost trasmis mesajul. În timp ce ambasada a fost informată că nu a putut fi identificat numărul de telefon, deoarece mesajul ar fi fost transmis de la un telefon public, reprezentanti ai Poliției din Chisinău au declarat presei că mesajul a fost identificat, fără a se preciza însă natura vocii celui de la capătul firului.

Incidentul de marti vine pe fondul unei campanii de telefoane de amenintare și scrisori injurioase la adresa României și functionarilor Ambasadei României de la Chisinău.

Conform declaratiilor unui reprezentant al Ministerului Afacerilor Externe al Republicii Moldova, ***"este primul atac de acest tip, cu amenințare de plasare de bombe la o reprezentanță diplomatică"***.

(Pavel LUCESCU)

PD atacă sistemul juridic promovat de Guvern

În Justiția română are loc o contrareformă

■ *este de părere Victor Babiuc, fost ministru al Justiției*

Vicepreședintele executiv al PD, ***Victor Babiuc***, fost ministru al Justitiei, a afirmat, joi, într-o conferință de presă, că în Justitia română are loc, la ora actuală, o "contrareformă", o deturnare a reformei care a fost lansată imediat după Decembrie '89. ***"Nu este doar problema inamovibilității judecătorilor în discuție, ci întreg sistemul Justiției"***, a spus Babiuc, care a oferit exemple concrete asupra tendintei de mentinere a Justitiei comuniste, de tip sovietic.

El a explicat că, în România, procurorul are mai multe căi de atac în instantele judecătorești decît părțile aflate în proces, lucru caracterizat drept ***"o invenție a justiției comuniste sovietice"***. Ultima cale de atac a procurorilor, recursul în anulare a unei hotărîri judecătorești, nu se regăsește în legislatia juridică a statelor democratice și este ***"un instrument la îndemîna Puterii pentru a manipula"***, consideră vicepreședintele executiv al PD. De asemenea, Victor Babiuc a calificat drept ***"invenție de tip sovietic"*** și existenta, în cadrul Curții Supreme de Justitie, a unei sectii militare, acest lucru nefiind în celelalte țări europene. Pe de altă parte, CSJ nu se poate pronunța definitiv în cazul unora din procese, ele oprindu-se la Curtile de Apel, a afirmat fostul ministru.

El a mai ridicat și problema neasigurării spațiilor necesare instanțelor judecătorești, ceea ce face imposibilă o derulare normală a proceselor.

Victor Babiuc, vicepreședintele executiv al PD

În ceea ce privește modificările Codului Penal, respinse din nou de Camera Deputaților, Victor Babiuc consideră că "este bine" că nu au fost adoptate, deoarece ele reprezintă "cîrpeli", care nu vor duce la îmbunătățirea legislației penale. ***"S-a abandonat ideea unui nou Cod Penal și se umblă cu modificări"***, a continuat Babiuc, explicînd că acest lucru va avea efect negativ asupra Justitiei. Fostul ministru al Justiției a dezvăluit că, pe vremea mandatului său, Consiliul European a oferit asistența juridică pentru un nou Cod Penal la nivelul standardelor europene, însă, după schimbarea Guvernului, nu a mai fost acceptată înlocuirea totală a Codului Penal și a celui de Procedură Penală.

O decizie dură pentru Nicolae Cerveni

Un lider politic al CDR nu poate apăra un inculpat acuzat de corupție

CDR a analizat, miercuri, în ședința Comitetului Executiv, situația implicării presedintelui PNL-CD, *Niculae Cerveni*, în calitate de apărător în ***cazul Zaher Iskandarani***, acuzat de afaceri oneroase și aflat în arest. Cerveni a făcut, în calitate de avocat al lui Zaher, declarații care acuzau Poliția, în speță pe ***generalul Ioan Pitulescu***, de arestarea "ilegală" al lui Zaher, considerat de avocat o victimă a unei răzbunări personale. Prezent la ședința Comitetului Executiv al CDR, Niculae Cerveni a încercat să convingă asistenta că, în calitate de avocat, are dreptul să apere orice infractor, au declarat, pentru Mediafax, surse din CDR. ***"Un infractor notoriu, acuzat de evaziune fiscală, contrabandă, complicitate la omor, nu trebuie să fie apărat de un lider politic al opoziției"***, i s-a replicat de către membrii Comitetului, potrivit surselor citate. Aceleași surse au declarat că lui Cerveni i s-a dat un ultimatum, pentru a hotărî dacă rămîne în CDR, sau rămîne avocatul lui Zaher. ***"Comitetul Executiv al CDR consideră incompatibilă calitatea de lider politic în cadrul alianței cu cea de apărător al persoanelor inculpate pentru cazuri grave de corupție"***, se arată într-un comunicat remis, joi, Agenției Mediafax.

În același timp, CDR ***"își exprimă susținerea față de acele acțiuni ale Poliției care urmăresc apărarea societății împotriva retelelor de tip mafiot și a corupției"***. Comitetul Executiv al CDR avertizează că nu va permite reprezentanților săi participarea sau colaborarea la acte de corupție și că va elimina din rîndurile sale ***"orice persoane care nu vor respecta aceste norme stricte"***.

Senatorul ***Alexandru Popovici***, vicepreședinte al PNLCD, a răspuns, joi, în numele partidului, la ultimatumul președintelui CDR ***Emil Constantinescu***, prin care i se cerea lui Niculae Cerveni să renunte la apărarea, în instanță, a lui Zaher Iskandarani, acuzat de evaziune fiscală și contrabandă. Redăm continutul comunicatului vicepreședintelui PNLCD: ***"Comunicatul CDR din 6.12.1995 îmi dovedește că democrația se învață greu chiar în cercurile înalte. Istoria lumii este plină de mari avocați, care au devenit mari oameni politici. Nici unul dintre aceștia nu a apărat sfinți. Cu cît cazurile pe care le-au preluat au fost mai grele, cu atît au fost mai apreciați. La noi lucrurile sînt pe dos. Aș fi apreciat mai mult o solidarizare cu polițiștii destituiți la Sân Nicolau Mare, pentru că anchetînd corupția aceștia au atins zone care le deranjau superiorii. Regret faptul că CDR a căzut în capcana întinsă de domnul Ion Cristoiu, al cărui vot oricum nu-l avea."***

În chestiunea Insulei Șerpilor și a apelor teritoriale

Ucraina îl va rechema pentru consultări pe ambasadorul său la București

Ucraina nu va face nici un fel de concesii în legătură cu integritatea sa teritorială, a declarat ministrul de Externe ucrainian, ***Ghennadi Udovenko***, comentînd dorința României de a rediscuta statutul Insulei Șerpilor, și a precizat că ambasadorul ucrainian la Bucuresti va fi rechemat pentru consultări. Udovenko și-a exprimat, miercuri, surprinderea în legătură cu declarațiile omologului său român, ***Teodor Meleșcanu***, care a afirmat, în fata Senatului, că Bucureștiul s-ar putea adresa Curții Internaționale de Justiție de la Haga, pentru medierea disputei privind Insula Șerpilor, informează REUTER.

Șeful diplomației române a subliniat, însă, că Bucureștiul va utiliza toate căile amiabile de regelementare a statutului Insulei Șerpilor, recurgerea la Curtea de la Haga fiind doar o soluție de ultimă instanță.

Udovenko, aflat în vizită în China, a apreciat că remarca lui Meleșcanu ***"echivalează cu emiterea de pretenții teritoriale față de Ucraina"***.

Consilierul lui Meleșcanu, ***Sorin Ducaru***, a declarat, miercuri, presei: ***"În prezent, nu avem pretenția ca insula să ne fie retrocedată"***. Cele două părți, a precizat el, au început discuții privind posibilitatea rediscutării Protocolului bilateral, încheiat cu Uniunea Sovietică în anul 1948.

Ucraina consideră posesiunea sa asupra Insulei Șerpilor ca pe o chestiune închisă, alături de orice altă problemă legată de frontierele sale din perioada post-sovietică. România este, însă, de părere că insula a fost ***"preluată, și nu cedată"*** Uniunii Sovietice, în anul 1948, de către conducerea comunistă instaurată la București, după ce Insula Serpilor intrase în posesia României ca urmare a unui tratat international. Drucaru a apreciat Protocolul drept un act injust, de factură bilaterală, care încalcă spiritul Tratatului de pace de la Paris, din 1947. Acesta recunoștea Insula Șerpilor ca teritoriu românesc.

România nu are pretentii teritoriale la adresa Ucrainei, și deci, nici asupra Insulei Șerpilor, a arătat, joi, purtătorul de cuvînt prezidential, ambasadorul ***Traian Chebeleu***. El a precizat că Insula Șerpilor a intrat în componența fostului teritoriu al URSS, prin ***"acte mai mult sau mai puțin valide din punct de vedere al dreptului internațional"***, iar înstrăinarea insulei a fost consfințită prin Tratatul din 1961. Actuala apartenență a Insulei Șerpilor constituie o realitate pe care România nu o contestă, a relevat Traian Chebeleu. O altă realitate o constituie, însă, faptul că acest lucru, contestabil din punct de vedere al dreptului internațional, nu trebuie să se perpetueze prin alte injustiții în ceea ce privește atribuirea unei zone de platou continental pentru această insulă nelocuită și fără viață economică, a adăugat Chebeleu.

Ambele părti cunosc potentialele rezerve de petrol și de gaze naturale ce s-ar putea afla în regiune.

Partea română a subliniat că miza diferendului cu Ucraina asupra insulei nu o constituie atît teritoriul în sine, cît problema delimitării platformei continentale și a apelor teritoriale, ce ar decurge din soluționarea problemei.

Disputa privind viitorul Insulei Serpilor a condus la "semi-eșecul" negocierilor dintre România și Ucraina în legătură cu încheierea unui tratat de prietenie.

Traian Chebeleu (stînga) încearcă să anuleze eforturile lui Teodor Meleșcanu (dreapta)

Răscoale în Basarabia

În mai multe localităti din Republica Moldova au loc revolte tărănesti, în semn de protest împotriva neachitărilor salariale, delapidărilor sI furturilor din avutul comun. Începînd cu 1 decembrie, tăranii de la firma agricolă "Leuseni", raionul Hîncesti, au pichetat pînă miercuri clădirea administratiei unității agricole și Primăriei, revendicînd remunerarea echitabilă a muncii, crearea imediată a unei comisii guvernamentale care ar examina nenumăratele cazuri de furt de proportii comise de către conducerea gospodăriei. Participanții la revolta tarănească din Leuseni i-au declarat reporterului Agentiei BASA PRES că este inutil să solicite sprijinul autorităților raionale în solutionarea situației create, deoarece organele procuraturii și sefii execitivului raional Hîncesti sînt corupti și mituiți de către conducerea firmei agricole "Leuseni".

Țăranii nu și-au primit salariile, asa cum se convenise anterior. Sînt numeroase exemplele cînd conducerea unitătilor agricole, mai ales din zona centrală a Moldovei, remunerează munca taranilor prin băuturi spirtoase, a arătat sursa citată, accentuînd că mecanismul de remunerare în natură este arbitrar si defectos în condițiile actuale, provocînd blocajul financiar total.

Începînd cu 3 decembrie, membrii gospodăriei agricole din localitatea Negureni, raionul Telenești, au blocat traseul Chisinău-Șoroca, cauza fiind starea de lucruri fără precedent în activitatea gospodăriei agricole. La fata locului a sosit un grup de experti de la Guvernul republicii, de la Procuratura republicană, de la politia economică a Ministerului Afacerilor Interne.

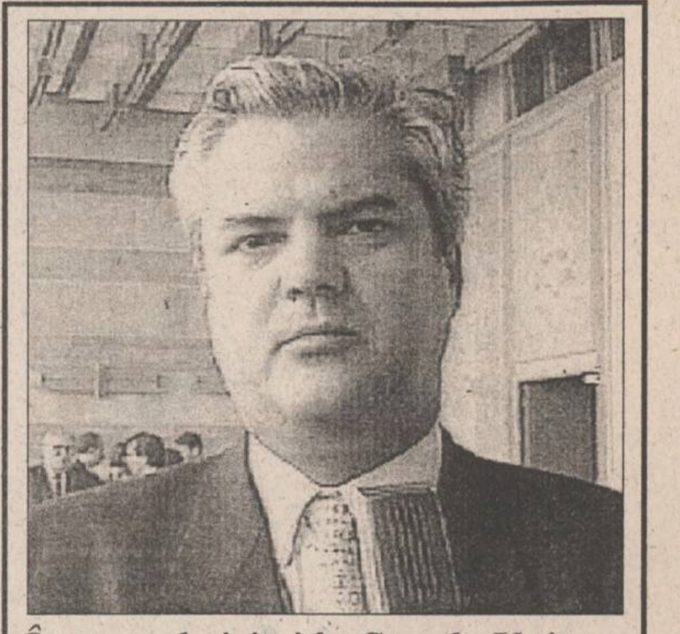

În cursul vizitei în Statele Unite

Adrian Năstase a cerut o bază NATO la Timișoara

"Timișoara oferă condiții ideale", din punct de vedere geo-strategic, pentru crearea unei baze militare a Organizației Tratatului Atlanticului de Nord (NATO), a declarat *Adrian Năstase*, președintele Camerei Deputaților și președinte executiv al PDSR, în timpul vizitei pe care o delegație parlamentară română a întreprins-o în SUA.

Președintele Camerei Deputaților a argumentat această alegere prin faptul că în Timișoara ar exista condiții foarte bune pentru recuperarea trupelor NATO și, pe de altă parte, că amplasarea aeroportului "vine ca o mănușă" pentru baza militară. Din discursul președintelui executiv al PDSR s-a remarcat și ideea că portul Constanta ar fi vizitat pentru construirea unei baze militare a NATO.

Un alt obiectiv al vizitei delegatiei parlamentare române în SUA a fost și obtinerea, din partea Administrației americane, a permanentizării clauzei natiunii celei mai favorizate.

Conform opiniei președintelui Camerei Deputatilor, partea americană a sugerat ca, după alegerile din anul 1996, în România să guverneze o coaliție de centru. Dar, Adrian Năstase și-a exprimat neîncrederea că, respectarea acestei sugestii va influenta SUA în permanentizarea clauzei natiunii celei mai favorizate pentru România.

Referitor la admiterea României în NATO, președintele executiv al PDSR a mentionat că ***"Administrația SUA nu agreează o intrare în bloc a țărilor din Estul Europei"***.

"SUA este adepta intrării în etape, sau în valuri. Trebuie să prindem primul val, deoarece se pare că al doilea nu va mai exista" - a adăugat ***Vasile Popovici***, deputat PAC, membru al delegației parlamentare care a vizitat SUA.

În timp ce Adrian Năstase a subliniat că Administrația americană acordă prioritate relatiilor româno-ungare, Vasile Popovici s-a referit la obiecțiile pe care le-ar putea ridica Rusia împotriva admiterii României în NATO.

Referindu-se recent la extinderea NATO spre estul Europei, ***Javier Solana***, noul secretar general al Alianței Nord-Atlantice, a declarat că nu există preferințe. ***"Nu există nici un fel de specificație în document în legătură cu vreun regim preferențial și, în ceea ce mă privește, am aceeași poziție"*** - a subliniat, marți, la Bruxelles, Javier Solana.

Avînd în atenție întîlnirile pe care Adrian Năstase le-a avut în SUA, observatorii politici le apreciază ca fiind superioare celor avute de președintele României, ***Ion Iliescu***. Aceasta deoarece, Adrian Năstase a fost deseori însotit de ***Alfred Moses***, ambasadorul SUA în România, și, pe de altă parte, a avut o întrevedere cău Newt Gingrich, speaker-ul Camerei Reprezentantilor, în prezent, cel mai influent om politic american.

Conform unor surse diplomatice americame, Casa Albă are intenția să sprijine eventuala candidatură a lui Adrian Năstase pentru alegerile prezidentiale din anul 1996.

(Mihaela CRISTEA, Monica TOMA, Lucian GHEORGHIU)

RADIO NORD-EST

RADIO *NORD EST* IASI

În această seară, la **Radio *NORD EST***, de la ora **22⁰⁰**, ascultați emisiunea

Punctul pe i

Partidul de guvernămînt sau cloșca fără pui

Emisiunea "Punctul pe i" va include relatări și analize după prima zi a Conferinței Naționale PDSR. Cu ajutorul unor prestigioși analiști politici, vor fi comentate noile raporturi politice dintre PDSR și partidele care au sprijinit Guvernul Văcăroiu. Se va încerca răspunsul la întrebarea "Tolerează partidul de guvernămînt corpuția din societatea românească?".

[illegible]r:
OV[illegible]ONCA

Telefoanele ascultătorilor
211550 și 142446

COMENTARIUL ZILEI

Subiecte românești în presa americană și internațională

Semnalăm aparitia mai multor articole în presa americană si internatională pe teme de interes românesc. În ultimul număr al prestigiosului "The New Republic", ce apare aici, la Washington, jurnalistul Charles Lane, proaspăt întors dintr-o călătorie efectuată în România, împărtăseste cititorilor impresiile sale în articolul "The Undead" (Mortii care refuză să moară), sugerat de vizita la mormîntul sotilor Ceausescu din Cimitirul Ghencea și speculatiile și fabulatiile emise în legătură cu posibilitatea ca cei doi să nu fi fost în realitate înhumati acolo, prilej nimerit pentru ca autorul să se refere la revenirea la putere a fostilor comunisti în tări ca Ungaria si Polonia. Numai că în România, afirmă Charles Lane în articolul din "The New Republic", exponentii fostului regim comunist nu au de ce să revină la putere, deoarece nu au plecat niciodată, ci, cum se exprimă autorul, "au cooptat revolutia". Sînt citate exemple de fosti nomenclaturisti care continuă să ocupe posturi în aparatul de stat. Autorul mentionează interviurile pe care i le-au acordat ministrul Apărării, Gheorghe Tinca, si ministrul de Externe, Teodor Melescanu. De cealaltă parte, arată Charles Lane, este grupul mai strîns al fostilor disidenti /.../ din timpul lui Ceausescu, care s-au format ca politicieni după 1989 prin merite reale. Este citat cazul primarului Brasovului, Adrian Moruzi, care este în prezent anchetat sub acuzatia de coruptie. Concluziile ziaristului de la "The New Republic" despre moralul populatiei sînt destul de sumbre, în opinia sa, cei mai multi dintre cetătenii României făcînd efortul de a se adapta la capriciile puterii, în contextul în care succesorii lui Ceausescu, cităm din articolul publicat în "The New Republic", "au lepădat trenciurile de securisti îmbrăcînd costume elegante de businessman". În acelasi număr al revistei "The New Republic", Jack Pearl consacră cîteva pagini expozitiei retrospective de la Muzeul de Artă din Philadelphia dedicată sculptorului român Constantin Brîncusi. După ce face o paralelă între pictură si sculptură, reliefînd avantajul de care s-ar bucura aceasta din urmă în ochii criticilor de artă, Jack Pearl enumeră cîteva exemple de sculptori moderni care s-au inspirat din lucrările lui Constantin Brîncusi, dar si din ale unor artisti ca Oldenburg, pe care autorul articolului din "The New Republic" îl numeste "un clasic modern". În contrast cu alti artisti de renume, arată Jack Pearl, Brîncusi, desi a vietuit mai bine de 50 de ani la Paris, a realizat o artă proprie, independentă de creatia înaintasilor săi sau, cum se exprimă editorialistul de la "The New Republic", "un Brîncusi este o particularitate care cuprinde întreaga generalitate".

Scotînd în relief tangentele artei brîncusiene cu sculptura Indiei, Greciei si Africii, Jack Pearl îl numeste "un idealist si un mistic". Pentru a rămîne în domeniul artei, de data aceasta literare, vom semnala din suplimentul literar al cotidianului "The Washington Post" de duminică si aparitia romanului "Eveless Eden" (într-o traducere posibilă "Un Eden fără Eva"), semnat de Marianne Wiggins, fosta sotie a scriitorului britanic Salman Rushdie, cu ale sale "Versete satanice", pentru care a fost înfierat de autoritătile islamice ale statului iranian. Se pare că executarea sotilor Ceausescu în primele zile ale revolutiei din 1989 va rămîne în istorie ca evenimentul cel mai socant din suita de desfășurări ce au dus la căderea comunismului în Europa, amplu mediatizat si întretesut în substanta multor lucrări de fictiune si nonfictiune apărute deja pe piata literară. Tot așa si romanul lui Marianne Wiggins face referiri frecvente la evenimentele din toamna anului 1989, oprindu-se că precădere asupra mortii sotilor Ceausescu. Actiunea se desfăsoară pe multiple planuri, cu precădere în Londra, unde, în primele pagini ale romanului, agentiile de presă anuntă moartea unui personaj numit în conventia romanului Adam Petru, fost ministru al comertului. Nu lipsesc din roman nici referirile la Dracula. Dincolo de aspectele de politică, volumul semnat de M. Wiggins apărut la editura Harper-Collins este un adevărat thriller, captivant roman de aventură, care, probabil, va vedea la momentul cuvenit lumina tiparului si în editia română. În sfîrsit, de cealaltă parte a Atlanticului, editia de miercuri a cotidianului "Financial Times" consacră un articol pe teme economice, semnat de Virginia Marsh, care se concentrează asupra situatiei create de recenta devalorizare a leului în raport cu dolarul si de măsurile întreprinse de autoritătile române de resort pentru a stopa acest fenomen. Este citată sporirea în cursul lunii trecute de către banca centrală a României a ratei dobînzilor la împrumuturi; de asemenea si încercarea de reglementare a activitătii caselor de schimb valutar independente, care, afirmă articolul din "Financial Times", sînt considerate de către autoritătile române drept principalele responsabile, datorită activitătilor lor speculative, de devalorizare a leului. Pe de altă parte, unii economiști dau vina pe autoritătile de stat care ar fi permis o dezvoltare prea rapidă a economiei si ar fi dus la crearea unui excedent în schimburile comerciale cu străinătatea, iar descinderile organelor de control la casele de schimb valutar mentionate sînt văzute de acestia drept exercitii "de relatii publice", cu alte cuvinte, menite să distragă atentia publicului de la adevăratele cauze ale dificultăților prin care trece moneda națională la mai puțin de un an de la alegerile prezidențiale și parlamentare, programate să aibă loc toamna viitoare, în România.

Aceste articole au încercat să puncteze imaginea României în timpul vizitei la Washington a presedintelui Camerei Deputaților, Adrian Năstase.

Acest text a fost difuzat de postul de radio Vocea Americii, pe data de 6 decembrie

CAFEAUA DE DIMINEAȚĂ

Marele savant Nicolae Iorga "în halat și papuci"!

Aurel LEON

Coșmarul a fost acum 55 de ani - o crimă cu atît mai odioasă cu cît era inutilă. A căzut copacul falnic, plîns de o țară întreagă. În acea clipă toate defectele s-au transformat în calități. Epoca noastră a fost plină de Iorga. Astăzi vreau să vă vorbesc despre Nicolae Iorga "în halat și papuci", nu despre savantul membru al atîtor academii, aureolat de o operă uriașă, apostolul poporului, dascălul regelui... În epoca interbelică, apărea un săptămînal, scos de caricaturistul Ion Anestin, intitulat așa: "În halat și papuci", în care erau prezentati oamenii mari ca... oameni!

Iorga a fost un fenomen încă din școală. Primul care a amintit despre ciudățenia acestui caz a fost Osvald Teodoreanu, avocatul, tatăl scriitorilor Păstorel și Ionel. Conu' Osvald fusese coleg cu Iorga la Liceul National din Iași. În 1931, Iorga fiind prim ministru, admite să vină la Iași pentru o întîlnire de promoție. În vederea evenimentului, conu' Osvald ne-a adus la ziar niște amintiri. Erau bine scrise, dovedind talent. Autorul relata impresii de la începutul anului cînd a apărut în clasa a VI-a a Liceului Național din Iași elevul Iorga Nicolae, stînd în ultima bancă, cu ochii într-o carte. Profesorul de latină îl cunoștea și l-a scos la tablă. Se cunoștea că e băiat sărac, cu hainele rămase mici, cu ghete mari; cu cîteva tiuleie de păr pe obraz, cu ochii bulbucati; avea în comportare ceva straniu. Știa totul.

Descrierea aceasta m-a impresionat. Întreaga lui comportare ca elev și, apoi, ca student supradotat are în ea ceva nefiresc.

Deși primit în internat mai mult de milă, indeamnă elevii la răscoală și este eliminat. Fiind un elev atît de bun la învătătură directorul Vasile Burlă îl elimină din internat dar îl ia la el acasă, pe str. Mihail Kogălniceanu. Împart burlăcia amîndoi. Cum s-o fi împăcat elevul Iorga cu Burlă? Mai tîrziu, cînd venea vorba de Burlă, profesorul îl compătimea și atît. Nu-i plăceau efuziile sentimentale.

Atunci, în 1931, l-au întîmpinat la gară foștii colegi, în frunte cu Osvald Teodoreanu, și au plecat pe jos pe străzile Iașului. La librăria "Socec", de pe strada Cuza-Vodă au dat nas în nas cu vitrina anume amenajată, în care era expus volumul lui Al. O. Teodoreanu "Strofe cu pelin de mai contra Iorga Neculai". Osvald să intre în pămînt de rușine! I-o făcuse feciorul! Calm, aparent, Iorga l-a bătut pe umăr: "Dacă-i din stirpea ta, trebuie să fie interesant! Mi-a făcut plăcere!" În realitate, Iorga era răzbunător, iar Păstorel cavaler! Să vedeți consecința: seara a avut loc la Teatrul Național premiera piesei "Sarmală - amicul poporului" de N. Iorga și cel care l-a elogiat pe autor, în fata unei săli... oficiale, a fost Ionel Teodoreanu, directorul instituției. Iorga n-a uitat și l-a tăiat de pe lista de acordare a unei decorații pentru volumul blestemat! În schimb, cînd cineva a trimis cu o anumită intenție cartea doamnei Iorga, Păstorel i-a trimis o scrisoare de scuze premierului. Bun familist, Iorga, cu prima ocazie, s-a împăcat cu familia Teodoreanu.

Nici nu se putea altfel, de vreme ce marele savant era un om de spirit. Astfel, cînd surorile Tenenti din Cotnari i-au donat biblioteca familiei și Iorga a venit ca să-și ia în primire cărțile, mi-a spus rîzînd: "nu scrie la ziar în ce constă moștenirea, să mă invidieze feciorul lui Osvald!" Iorga avea replică! De pildă, răspunsul său dat la Iași, în 1917, slujnicei metresei lui Carol al II-lea, Zizi Lambrino, a făcut circuitul țării: "Spune-i stăpînei dumitale că rîșnița mea (mașina de tipărit) o deranjează numai pe ea, dar a dumneaei deranjează o țară întreagă!"

Iorga, tînăr fiind, candidează pentru Cameră, la Iași, și este învins. Fiind condus la gară, trece un tren încărcat cu vite, Iorga își scoate respectuos pălăria și exclamă: "Vă salut, domnilor deputați!"

E cunoscută animozitatea dintre Iorga și C. Giurescu. Erau colegi la facultatea din București. În cancelarie, Iorga avea scaunul lui. Intrînd în cameră, constată că Giurescu se așezase, din greșeală, pe scaunul lui. Schită un gest de a se scula: "Șezi, îi replică Iorga, la fund ne asemănăm!"

Iorga era copilăros, chiar naiv. În 1931, cînd era primministru și a venit la Iași, o delegație de săteni i-au cerut ajutorul pentru salvarea agriculturii. Se pregătea acțiunea de amortizare a datoriilor agricole. Iorga a argumentat că satele au nevoie de conferințe culturale! S-a oferit să țină personal cîteva conferințe la radio, pe această temă! Și credea în ce spunea.

De aceea, ne permitem a glumi puțin de Sfîntul Nicolae, ilustrînd tableta cu o ipostază inedită: Iorga în dialog cu un muzeograf, mic pe lîngă uriașul savant. N-o fi, cumva, Munteanu-Rîmnic, fidelul său secretar? ■

POLIGON

Triste, vesele megalomanii

Dorin SPINEANU

Se zice că vizita de lucru a lui Iliescu la Iasi va fi contramandată dacă timpul nu va fi favorabil. Acum, nu că-i simt eu lipsa domnului presedinte, dar mă întreb dacă nu cumva domnia-sa ar fi luat-o pe jos, pînă la Sofia, de unde s-ar fi putut îmbarca într-un avion, în caz că ar fi fost invitat de Clinton la o suetă amabilă? Dar, de, în SUA, în afară de cîtiva români nu-l fluieră nimeni, nu i se scot ochii pentru starea dezastruoasă a economiei nationale si, ce-i mai important, are si domnul Iliescu posibilitatea să se dea mare acasă, să-l vadă neamurile la televizor de brat cu ***Președintele Americii***.

E tristă megalomania veselă a șefilor de state mici, grotescă anturarea lor de către diversi inși lipiți de pantalonii prezidentiali. ***Imaginea României*** - sintagmă sufocantă în ultima vreme - se deformează și mai mult, de-o să arate românul în ochii americanului ca handicapatul de la ***Notre-Dame*** cu dintii lui Dracula, bolnav de SIDA și scotocitor în tomberoanele Occidentului doar-doar si-or fi pierdut ăia vreun portofel pe-acolo...

Ce să-i faci? Și cui îi mai arde să se gîndească la toate astea acum, cînd trenurile bagă mia de minute întîrziere la prima zăpadă, cînd carnea de porc de ofilește în galantare din cauza preturilor și copiii răcesc din nimic, că n-au părintii cu ce le cumpăra o hăinuță mai groasă și niște bocanci zdraveni să le facă măcar lor plăcere iarna asta adevărată.

Nouă, ăstora mai bătrîni, ne-au luat comuniștii cu Moșul lor Gerilă sentimentul iernii si chiar dacă, cîteodată, rar, mai pîlpîie în noi, îl reprimăm repede cu teama rușinată că ne-ar putea vedea cineva!...

Ei, în conditiile astea, să nu-ți vină să-l dai pe Copca Mică pe Verdet, care ne îndeamnă mieros să privim mai insistent spre Răsărit și să-l lăsăm Naibii de Occident... Dar ce ne-au adus nouă rușii mult stimați la Cotroceni se știe: ne-au adus o hartă a României mai mică, nu cumva să obosim căutînd prea mult vreo localitate din ***Basarabia***. Și ne-au mai adus ei: Sovromuri, caghebiști, trupe de-ale lor de mujici analfabeti, ateism stiintific, gustul, obisnuinta mizeriei în numele falsului egalitarism și altele, reproductibile doar în romane de groază.

Cum Verdet e aliatul lui Iliescu, să nu pomenim noi străbuna vorbă: Cine se aseamănă de adună? S-o pomenim!

În numele ***puterii*** sale personale, oricum, Iliescu s-ar fi asociat cu oricine. În scurt timp îl vom vedea făcînd curte asiduă ***opoziției dezbinate***, căci de sprijinul peunereului s-a lins pe bot! De partidul România Mare nici nu mai vorbim!

Și dacă ăștia nu, atunci cine mai rămîne?

Ghici, ghicitoarea mea! ■

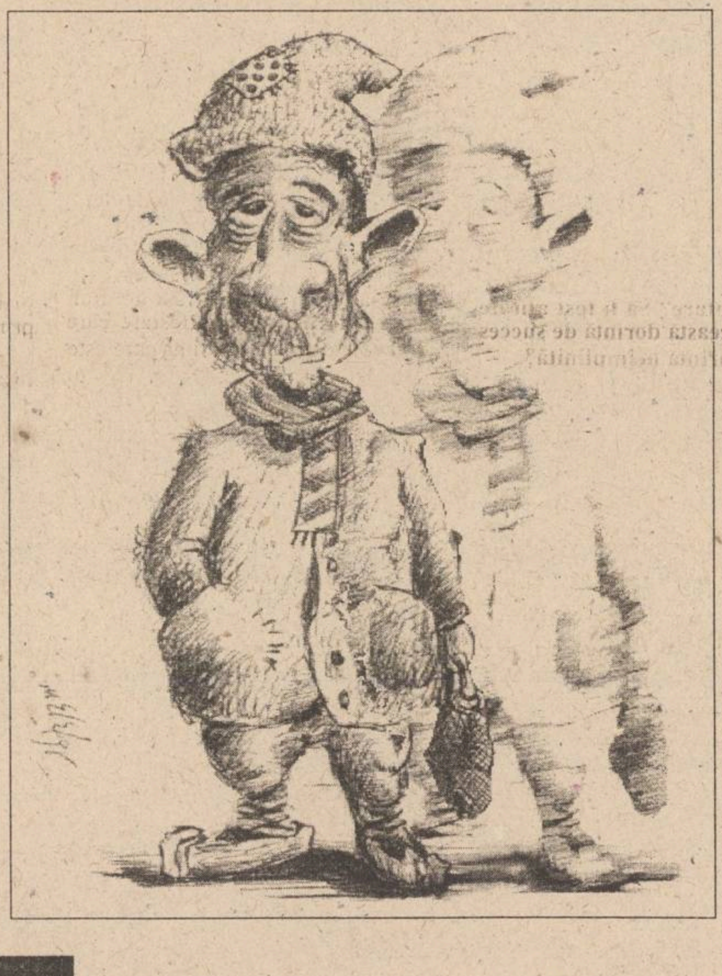

UNGHIUL DE TRAGERE

Patrioții de paie

Val CONDURACHE

Nu am mai scris, de multă vreme, despre Basarabia. A venit momentul s-o fac. Mă deranjează, însă, faptul că oameni ca Victor Crăciun, Adrian Păunescu sau Mircea Radu Iacoban și-au însușit, prin diverse organizații sau publicatii, cauza Basarabiei. Românul e o gazetă dubioasă în care au publicat, pînă acum, aproape toti fostii colaboratori ai securitătii de altădată. Mă refer, fireste, la oamenii care au functionat în cultură. "Podurile de flori" au fost și ele organizate, de asemeni, de-o aripioară a fostei securităti, iar cenaclul "Totusi iubirea" nu se deosebeste prin nimic de cenaclul "Flacăra", desființat de Ceaușescu nu din rațiuni politice (Păunescu ar fi devenit un martir), ci în urma unui scandal moral. Accidentul de la Ploiești a pus punct unei cariere dubioase. Chiar și în perioada comunistă, Adrian Păunescu a fost receptat ca fiind un personaj lipsit de discernămînt. Dorinta lui de putere, megalomania de care nu scapă nici acum l-au purtat la defulări colective, soldate, în cele din urmă, cu victime. Noi nu am mers, după 22 decembrie 1989, către Basarabia cu veritabili apostoli, ci cu oameni de paie. Cauza Basarabiei a fost sustinută de niste troglodiți cu ifose patriotarde. Oameni de conștiința și de morala lui Snegur s-au dus să ne reprezinte la Chisinău. Oricine își poate da seama de "buna lor credință": de unde ne asteptam ca Basarabia să denunte pactul Molotov-Ribbentropp (acelasi lucru trebuia să-l facă si România, pentru ca Basarabia să poată avea soarta țărilor baltice), ne-am trezit că Parlamentul de la Chisinău votează tezele lui Stalin cu privire la populatia românească din Basarabia. Pe ruinele imperiului rus, drapat comunist, se ridică un popor moldovenesc și-o limbă moldovenească, diferită de limba română.

Iar dacă pe Snegur l-am înteles (fără să-l pot ierta) pentru dorinta lui de putere, pe mesagerii nostri culturali (si politici) n-am avut argumente ca să-i pot absolvi. Basarabenii ne-au cunoscut prin cîtiva negustori de vorbe, foarte asemănători cu președintele lor. Noi ne-am dus spre Basarabia cu pezevenchi, nu cu oameni de constiintă. Era firesc ca ei să se pună de acord cu puterea de la Chisinău, care a practicat și mai practică, încă, ambiguitatea. Oamenii fără coloană vertebrală joacă întotdeauna "La două capete", în politică, dar și în viața de toate zilele, și li se pare normal să fie așa. Ei socot că omul este întotdeauna sub vremi și-l admiră pe Miron Costin pentru această cugetare, dar nu-și aduc aminte, nu vor să-și aducă aminte, că Miron Costin a murit sub sabie. Desi a constatat că oamenii sînt sub vremi, cronicarul nu s-a supus: a socotit fie că el este deasupra condiției umane, fie s-a coborît sub această condiție, acceptînd să moară "ca un cîine".

Rîndurile de mai sus sînt scrise sub semnul ironiei. Fac precizarea din motivul că ni s-a mai întîmplat de multe ori să fiu citit în răspăr. A fi sub vremi nu însemna, din punctul de vedere al lui Miron Costin, a înghiti tot rahatul istoriei. El nu îndemna pe nimeni la supunere, ci constata. Era, în felul lui, un moralist, dar nu un om cu șira spinării aplecată. Nu ne-a îndemnat la supunere: a încercat să găsească o scuză omenească pentru cei care s-au supus fără conditii.

Adrian Păunescu s-a revoltat, recent, că la trecerea granitei spre Basarabia a avut nu știu ce fel de probleme cu vameșii Republicii Moldova. A făcut și ceva scandal pe tema asta. În locul basarabenilor, nu numai lui i-aș face probleme la graniță, dar tuturor demagogilor din România. L-as chinui și pe Victor Crăciun, l-aș tine în vamă și pe Mircea Radu Iacoban, care se lăuda în Românul că a trecut pe sub gloante în Transnistria si a publicat si o carte din care rezultă că România e vinovată de ratarea unui moment istoric. Ce-ar vrea el? Să-i aduc aminte că în seara zilei de 22 decembrie 1989 basarabenii stăteau la granită, gata să sară în ajutorul revoluției noastre? Că numai după doi ani ei se scîrbiseră deja de politica noastră natională? Dar cine a făcut politica asta si cine a îndepărtat Basarabia, ca o insulă în derivă, de România? CDR? Celelalte partide din opozitie?

Dacă Păunescu a fost refuzat la intrarea în Basarabia, cu tot cenaclul lui, e fie un semn că Rusia își întinde antenele și magnetul spre toate "guberniile" pe care le-a stăpînit altădată (dar si în cazul acesta Păunescu s-ar fi dovedit un aliat pretios: mai rar găsesti un om bun pentru toate anotimpurile), fie basarabenii au realizat că mesagerii români care le-au căzut pe cap de șase ani încoace nu-și văd decît de interesele lor si s-au hotărît să le stopeze migratia. Lăcustele din regat s-au mai năpustit o dată spre Basarabia, spre binele lor și nu spre binele țării.

Iar dramatica problemă a independentei Basarabiei s-ar putea să se datoreze unei reticente firesti. Adrian Păunescu, fiind cabotin, poate să pară și patriot, deși nu este. Pentru el, ca și pentru ceilalti, numiti mai sus, Basarabia face parte dintr-un joc politic, nu dintr-o suferință sau măcar dintr-o nostalgie. Din lutul lor, al celor care se prefac a iubi Basarabia, nu se va lipi, oricît bălegar ai turna între paie, nici măcar un chirpic. ■

CAPETE DE RÎND

Actorii, personaje într-o dramă cu accente provinciale: "Aplauze și umilință"

Nichita DANILOV

Din cîte am înteles eu trecînd tangential prin lumea teatrului, actorul este prin excelentă o fiintă apolitică. El se fereste de politică asa cum diavolul se fereste de tămîie. Si aceasta fiindcă la modul instinctiv știe că politică nu-i va aduce nimic bun. A lupta, pentru el, împotriva guvernului constituie adevărată dramă. Chiar simplul gînd că trebuie să se împotrivească puterii îi creează fiori reci și insomnii. Trăind mult timp la curtea puternicilor zilei, actorul si-a însușit, de-a lungul vremii, psihologia de curtean. Desigur că el cîrteste pe la colturi, trage cu urechea după uși, dar la simpla apariție a nobilului, spinarea lui se pleacă plină de respect. După ce nobilul a ieșit din raza sa vizuală, fata actorului se strînge într-o grimasă ce exprimă scîrbă sau dispret. Și astăzi întîlnim în teatre ceva din psihologia curții medievale. Bîrfa, invidia și ura domină această lume închisă. Prieteniile sînt rare, pentru că, în această lume, fiecare personaj este compus sau poartă în el mai multe personaje care-și pun amprenta asupra personalității lui. În fiecare coabitează și Yago și Othello, ba chiar și Desdemona. O adevărată trinitate, care îl face pe actor să lupte singur împotriva lui. El poate fi gelos chiar și pe propria sa persoană. Veninul său se revarsă des în propriul său suflet. Cînd o [illegible]me compusă din astfel de persona[illegible] hotărăște să iasă în stradă, avem [illegible]ce mai mult decît cu o grevă sau [illegible]uție. E ca și cum însuși guvernul unei țări ar iesi în stradă, luptînd împotriva propriilor sale actiuni si cerînd căderea sa. Act absurd, care poate constitui subiectul unei comedii. Drama actorului însă e alta, aceea a însăși conditiei lui, a faptului că în prezent el e ignorat atît de public, cît și de guvernanti. Nu remunerația mică de la buget îi roade existenta, ci faptul că guvernul nu-i acordă importanța cuvenită. Actorul ar fi în stare de orice sacrificii, dar ar dori să se simtă ocrotit. El e ca un copil în fașă, care vrea să ajungă cît mai repede la sînul mamei lui. Acest sîn poate fi și sterp, contactul cu el însă îl linisteste pe copil. În România, guvernul joacă rolul unei mame care, ieșind pe poarta maternității, își abandonează copiii în gunoi. Actorul, de altfel, nu este singurul copil abandonat de guvern. Toti acesti copii (în categoria cărora intră functionarii publici, care însă se descurcă, pensionarii, muncitorii, intelectualii, țăranii, alcătuind majoritatea populatiei României) țipă și scîncesc la colțul străzii, cerînd bani și iarăși bani de la buget. Dar bugetul țării e atît de secătuit, încît fiecare se descurcă pe propria sa piele, tîrîndu-se și scormonind cu unghiile în gunoiul economiei de tranziție. Te miri că în România mai există și o urmă din ceea ce se cheamă bunăstare. Bunăstarea e o simplă iluzie, un decor de mucava. În spatele ei se ascund personaje grotești și o situație catastrofală. Se văd ruinele unei economii aduse în stadiu de faliment. În România, nici potentatul zilei nu e cu adevărat bogat sau fericit. El trăieste un stress continuu. Bogăția lui e falsă, vremelnică, fiind clădită pe nisipuri miscătoare. Totul este derizoriu: politica, economia, viata. În această lume în derivă, arta si cultura nu-și mai găsesc locul cuvenit. Contează doar lupta pentru supraviețuire. Scara de valori a societății, morala au fost abandonate de mult, devenind un simplu moft. Pentru a supravietui, colectivitatea a devenit antropofagă. Natiunea e pe cale de a abandona tradiția, limba (obiceiurile moștenite din străbuni au și fost abandonate, fiind sacrificate pentru ideea de civilizatie și de progres!), bunul simt și toate celelalte calități umane, care, reunite la un loc, fac posibilă conviețuirea umană. Azi cineva ce are pretenția că face artă si cere societății să-l sprijine în acest act e un om ori de-a dreptul excentric, dacă nu chiar nesimtit.

Fată de alte categorii, drama actorului e și mai accentuată. El joacă nu numai cu buzunarele goale, ci și în fata unor scaune pustii. Guvernul, din toată sărăcia sa, din cînd în cînd mai adaugă cîte un șfanz la salariu-i derizoriu: bani de țigări și, eventual, de spriț. Dar guvernul nu-i poate aduce spectatorii în sală cu arcanul. Explozia cinematografului, a televiziunii și mai recent cea a videocasetelor a împins actorul din teatru în mizerie. Obisnuit să joace în fata unor săli arhipline, el nu se poate obisnui să-și desfăsoare personajul într-o sală în care, din loc în loc, se mai află cîte un spectator. Teatrul pare să aparțină unui timp trecut și unei clase sociale care a dispărut. Lumea vine la spectacol mai mult din inerție. Ea mai e tributară unui vechi obicei de care nu s-a putut debarasa. Actorii însă vor trebui să se adapteze noilor condiții. Lumea nu mai vine la spectacol nici în birjă, nici în frac sau rochii de dantelă. Astăzi, spectatorul de teatru nu se deosebeste prea mult de cel de cinematograf. Noua generatie confundă scena cu ecranul. În sală se vine oricum: în cizme, în flanele și eventual cu seminte de floarea-soarelui în buzunar. Și asta în cazul cel mai fericit. În Occident, actorul joacă în fața unui număr infim de spectatori. Locurile goale din sală nu-i creează complexe. Pentru el sînt importanți cei doi sau trei spectatori din sală, care, de cele mai multe ori sînt oameni grei, bancheri, patroni de companii sau șefi de stat. Ei îi asigură nu numai confortul material, dar îi pot schimba și cariera. În Occident, actorul e un personaj fericit. Și e fericit, pentru că, într-un fel, el s-a întors la vechea lui condiție, cea medievală, cînd dădea reprezentații la curtile nobiliare sau cînd era ambulant.

Actorul român trăieste, în schimb, o mare dramă, el nu se poate adapta noii societăți în continuă schimbare. Iar noua societate e încă prea săracă și plictisită de snobism pentru a avea nevoie de serviciile lui. De aceea el simte nevoia să fie ocrotit de către guvern sau măcar de către organele locale care îl reprezintă. În ochii lui, guvernul și organele locale suplinesc principiile care îl aplaudă și-l umilesc în același timp. Ca orice personaj uman, actorul de teatru, indiferent dacă trăieste în capitală sau în provincie obscură, are nevoie atît de aplauze, cît și de umilință. ■

PUNCTE DE VEDERE

Cîteva gînduri privind reforma învățămîntului românesc

Mircea PLATON

Ministerul Învățămîntului a decis, recent, ca facultățile de medicină particulare să fie evaluate de către o comisie formată din experți străini. Deși sînt sigur că există partizani fanatici ai "valorii școlii românești" care au primit această hotărîre ca pe un nou afront adus poporului român, măsura e bună. Din păcate, e prea puțin. Ar trebui chemate comisii din străinătate care să examineze fiecare profesor și fiecare universitate în parte, nu numai pe cele particulare. Ar trebui să-și dea demisia și toți cei din Ministerul Învățămîntului, pentru a fi puși tot experți străini în locul lor. Ar trebui reformată întreaga programă de învățămînt din gimnaziu și pînă la liceu. Ar trebui schimbat aproape totul în învățămîntul românesc. Adevărata, marea tradiție a școlii românești s-a pierdut. Au distrus-o comuniștii. Au distrus învățămîntul, au distrus tradițiile, au distrus Academia Română, au distrus tot ce înseamna spiritualitatea acestui neam. Intelectualii adevărați zăceau în închisori sau săpau la Canal, timp în care analfabeți de sorginte băstinașă sau de proveniență alogenă stîlceau mințile tinerilor care, dacă aveau dosarul curat, puteau să urmeze cursurile liceale sau universitare. Acolo unde au mai supraviețuit la catedre profesori formați în perioada interbelică, s-a cunoscut, din mîinile acestora ieșind cei cîtiva intelectuali cu care ne mai mîndrim astăzi.

Treptat, treptat, prin dispariția fizică a acestora și datorită agresiunii ideologice cotidiene, învățămîntul românesc a fost schimonosit, ajungînd să fie bazat pe o metodică "heirupistă", la "normă", țîșnită din pedagogia cu aer de stepă calmucă a lui Makarenko. În felul acesta am fost puși în situația anormală de a nu mai putea pune nici un preț pe titlurile universitare sau academice. Generații întregi de analfabeți au modelat generații întregi de alți analfabeți. Cu diplomă, e adevărat. Cei care au vrut să se sustragă acestui sistem au căzut în altă capcană. Citind singur, oricît de mult, nu poți ajunge decît un autodidact, un diletant superior. În timpul guvernării comuniste, dar mai ales acum, tinerii au simțit foarte acut lipsa maeștrilor, a unui mentor care să-i călăuzească prin cultură. Deci, analfabeți cu diplomă și autodidacți, acesta ar fi bilanțul, în mare, al învățămîntului comunist.

Astfel stînd situația, cu grade și titluri universitare și academice pe care nu mai poți pune bază fiindcă au fost conferite de "învățații" răsăriți din dîra lăsată de șenilele tancurilor rusești pe pămîntul României, cu o întreagă formație de nulități agresive care își fac loc cu coatele și pumnii spre vîrful ierarhiei învățămîntului, cu o programă și o metodică foarte proaste, de ce să fim revoltați de nevoia de a recurge la occidentali pentru a ne aprecia corect? În condițiile în care comuniștii au viciat atît de tare sistemul de învățămînt, e singura posibilitate de a-l pune din nou pe roate.

Valorile nu pot fi produse decît de valori. De vreme ce în țară aproape totul a fost pervertit, trebuie să ne conectăm la alte sisteme, care formează și promovează corect valorile. Așa au făcut înaintașii noștri: au mers și au învățat la Paris, Viena sau Berlin și apoi veneau și ocupau posturi cu însemnătate aici, în țară. Promovarea valorilor în acea vreme se făcea cu multă corectitudine, deoarece se apela la criterii obiective, talentele se afirmau în străinătate în condițiile de imparțialitate absolută. În acest fel, odată cu trecerea timpului, s-a ajuns în situația de a avea și în România un învățămînt bun. Românii nu mai mergeau să studieze în străinătate. O puteau face și aici. Generația interbelică a fost prima de acest fel, cu studiile universitare făcute în țară. Ce generație, dar și ce profesori!

Dacă nu ne vom trezi pentru a urma exemplul înaintașilor noștri, reînviind adevărata tradiție a școlii românești, sîntem sortiți pieirii ca nație. Asemeni, altădată, unor M. Kogălniceanu, T. Maiorescu, A.D. Xenopol, Spiru Haret ori V. Conta trebuie să plecăm în Occident pentru ca, odată reîntorși în țară, să avem ce spune celor rămași aici. Vremea apostolatului a sosit din nou! ■

MONITORUL în dialog cu personalități românești ale momentului

Răul e atît de mare în societatea românească, încît repararea lui ar cere o generație

■ *interviu cu Alexandru Paleologu, senator independent, membru al PNL*

Alexandru Paleologu s-a născut la București, la 14 martie 1919. Copilăria și tinerețea și le-a petrecut în sînul înaltei societăți românești din epoca interbelică. A avut prieten, printre alți intelectuali iluștri, pe M. Eliade, E. Cioran, C. Noica sau Alice Voinescu. În anul 1949, sub influența monseniorului Vladimir Ghica, s-a convertit la catolicism dar, din 1952, a început să își piardă fervoarea catolică ajungînd acum, după cum mărturisește, "creștin ortodox, nu prea asiduu ca practicant, destul de liber în comportament, foarte puțin înclinat spre bigotism și fanatism religios, dar totuși creștin, ferit de apostazie". La 9 septembrie 1959 a fost arestat de comuniști și implicat într-un celebru proces alături de Sergiu Al-George, Constantin Noica, N. Steinhardt, Al.O. Teodoreanu și Dinu Pillat. Condamnat la paisprezece ani de închisoare, execută șase ani și, la 24 iunie 1964, este eliberat. A desfășurat o intensă activitate de eseist și critic literar publicînd șase cărți în România și o carte în Franța. În februarie 1990 a fost numit ambasador al României în Franța, dar imediat după alegerile din mai 1990, a fost revocat de către guvernanți. Membru fondator al PAC, și-a dat demisia din partid la începutul acestui an, în momentul în care partidul condus de Nicolae Manolescu s-a retras din Convenția Democratică. La scurt timp, s-a înscris în PNL, fiind, în prezent, senator independent

■ *Intelectualii care au părăsit politica sînt niște dezertori*

- Mulți intelectuali, începînd cu '91, au părăsit politica, oarecum deziluzionați. Această retragere a lor nu o pot încă înțelege. Dvs. participați acum la viața politică avînd sentimentul că sînteți folositor societății românești?

- Dacă nu l-aș fi avut, n-aș fi intrat în politică. Și dacă nu l-aș avea, aș părăsi-o imediat...

- Continuați să fiți optimist?

- Eu sînt convins că, indiferent de circumstanțele acestea, cea mai mare înfrîngere ar fi să părăsim terenul pentru că nu cîștigăm imediat. Și asta mi se pare o psihologie foarte descurajantă și foarte alarmantă, ca simptom, că foarte mulți oameni se declară dezgustați, după un an-doi de stagnare. Dar stagnarea nu e decît aparentă. Se stagnează la nivel guvernamental, la nivel statal, la nivelul vieții politice vizibile, dar nu se stagnează în substructurile societății, unde ceva se produce, fenomenele de tranziție au loc. Eu nu vreau să spun că-s bune sau rele, dar, totuși, au loc.

- Această retragere a intelectualilor a fost făcută și din neputință, și din neadaptare? Să fi fost atît de ucigătoare această dorință de succes imediat, o dorință neîmplinită?

- Eu nu pot să fac judecăți generale. Părăsirea politicii prin dezamăgire, după un an-doi-trei, înseamnă o pripeală îngrozitoare. De ce n-ai răbdare, domnule? Ai răbdare un an-doi, zece, douăzeci și cinci, cincizeci, o sută. Așa se face politica. Contezi pe de veacul următor, eventual. Dacă în doi-trei ani n-ai cîștigat, nu înseamnă că totu-i lamentabil și trebuie să-ți arăți dezgustul, disperarea sau disprețul față de societate.

- Deci, în primul rînd acționează nerăbdarea și pripeala...

- Există o nuanță... Pripeala este acțiunea nedesfășurată în firescul ei și nerăbdarea, dorința de a avea un rezultat rapid. Or, noi nu facem politică pentru a ne realiza noi niște scopuri, ca să ajungem la putere repede sau la guvernare, sigur că vrem puterea ca să schimbăm, să lovim această putere malefică. A lua puterea pentru putere nu e interesant. A lua puterea pentru a corecta ceva, da. Ori acum chiar dacă am lua puterea, nu putem corecta mare lucru fiindcă răul este atît de mare, încît repararea lui ar cere o generație. Trebuie făcut asta, nici vorbă, dar rezultatul va fi insesizabil la început. Consider că cei care au părăsit politica, după ce la început s-au lăsat atrași de ea, sînt niște dezertori. Căci dezertorul nu este numai un fricos, ci este atras de altceva în plecarea sa.

- Dar dacă, să dăm un exemplu, artiștii ar pretexta că s-au lăsat atrași de artă?

- N-au cum să fie atrași de artă. Arta e o formă de manifestare care are nevoie de materia primă care este viața. Omul care face politică nu întoarce spatele vieții. Un scriitor care face politică nu pierde timpul. Vaclav Havel a fost întrebat ce se întîmplă cu timpul pe care-l pierde dramaturgul Havel făcînd politică. El a răspuns că "nu sînt un grafoman, fac ceea ce omenește e normal să fac și apoi scriu, dacă am timp să scriu rezultatul acestei experiențe, cu toate transformările și toate metabolismele ei". Nu există timp pierdut, pentru un om inteligent. Numai prostul pierde timpul în orice situații.

■ *O posibilă cauză a fenomenului legionar: disperarea împotriva mediocrității*

- La noi, ortodoxismul este legat de naționalismul extremist al legionarilor...

- Nu are de-a face. A fost legat într-un mod fals de acești speriați de insurgența legionară, eventual. Ea a fost un fenomen care a avut motivația ei atunci cînd a avut loc. Eu am fost împotriva acestui fenomen. Eu sînt din generația care are acum între 70 și 90 de ani și care a constituit Legiunea de Foc. Eu am fost împotriva ei pentru că nu mi-a plăcut genul ăsta fanatic. Dar întrebarea este, cum se explică faptul că niște intelectuali de prim rang și aristocrați din societate au aderat la această mișcare? Căci n-a fost nici prin momire, nici prin ispite, nici prin oportunism...

- Aveți vreun răspuns la această întrebare?

- Eu zic că nu se poate aici să nu fie o motivație onorabilă. Cine spune că legionarii sînt teroriști, criminali se referă la un aspect, la un strat al lor mai frapant, dar eludează principala întrebare. Nu este nici o explicație plauzibilă pentru ca oamenii de superioară inteligență și cultură să treacă la o asemenea mișcare doar că este violentă și sîngeroasă și că asta le-ar fi plăcut. Este o prostie. Că forma lor de manifestare părea delirantă, în anumite sloganuri, lozinci - se poate. Pe mine mă revoltă acum superficialitatea stupidă a celor care zic, vai, vai, este acela criminal, terorist și așa mai departe. Nu se explică nimic prin asemenea exclamații. Cum se poate explica faptul că un Mircea Eliade, un Cioran, un Noica, un Alexandru Cantacuzino, un Haig Acterian au trecut pe acolo? Cum se explică? Erau lichele? Păi, n-au cîștigat prin asta nimic. Erau nebuni? Or fi fost, dar nu erau nebuni toți. Deci cît timp această întrebare nu se pune, nu vom găsi un răspuns. Repet, această întrebare măcar nu se pune. A nu pune întrebarea este o dovadă de eludare a esențialului. Eu pun mereu această întrebare și unul din răspunsuri mi l-a dat Lucian Pintilie, în una din conversații. El atribuia acest fenomen disperării împotriva mediocrității. Era o mediocritate pe care unii nu o puteau suporta. Iată una dintre explicațiile posibile. Dar cine nu pune întrebarea aceasta, nu este onest sau nu e inteligent.

■ *Iliescu a reușit să-i împingă pe maghiari la exasperare*

- Partidul România Mare are ca susținători din umbră pe foștii securiști sau foștii mari comuniști. Dar ce ține în viață UDMR-ul?

- UDMR-ul e ținut în viață foarte simplu... Această campanie antimaghiară, care a început încă din 1990, are motivații simple. Așa-numita revoluție (eu nu-i spun "revoluție", îi spun "insurecție") s-a născut la Timișoara sub semnul unei alianțe anticomuniste românomaghiare. Era redutabilă această alianță pentru puterea neocomunistă. Trebuia distrusă. Primul act al distrugerii ai au fost violențele de la Tîrgu Mureș, din martie 1990. Cînd se afișa mereu "divide et impera". Sistemul lui Iliescu. Iliescu acoperă toată categoria și mafia sinistră neocomunistă. El a vrut să dividă societatea între mineri și studenți, între intelectuali și muncitori, între chiriași și proprietari, între români și maghiari. N-au reușit să provoace și cu maghiarii niște violențe grave care să poată să justifice o dictatură extremă sau ceva de genul Iugoslaviei. Dar au reușit să-i împingă pe maghiari la exasperare. Maghiarii nu ar fi pretins autonomie teritorială, dacă noi aveam de acum cinci ani o lege normală a autonomiei locale. Puterea n-a vrut s-o dea din motivul centralismului încăpățînat. Pe de altă parte, starea asta cu ura împotriva maghiarilor a dus la aceste escaladări. Cîtă vreme ei se simt excluși de puterea din România, ei au nevoie de organismul lor, să se apere, să fie în Parlament, și așa mai departe. Evident, nici maghiarii nu sînt îngeri, cum nu sîntem nici noi. Dar nu asta este important. Maghiarii sînt de secole aici, cum sîntem și noi, sînt la ei acasă aici, cum sîntem și noi. Și este absolut absurd, inadmisibil și scandalos să fie considerați străini.

■ *Ion Iliescu nu vrea să intrăm în Uniunea Europeană, el vrea să așteptăm armata rusă*

- Declarațiile pe care le dă dl. Iliescu în legătură cu regele Mihai nu sînt semnele unei disperări? Simte în majestatea sa singurul mare adversar.

- E o mișcare de om prost. Dacă el nu ar fi prost, ar ști că singurul om care-l poate absolvi și care-i poate asigura o bătrînețe la adăpost de riscuri este Regele. Și i-ar putea da o pensie bună și să-l ducă prin Bolivia undeva, să scăpăm de el. Dl. Iliescu este mincinos, este uzurpator, este masacrator, criminal și trădător. Așa el s-a etichetat simplu și modest prin tot ce-a făcut.

- Cum vă explicați că SUA acceptă dialogul cu el?

- E obligată să accepte dialogul unui șef de stat. Nu pot să-și arate mereu adversitatea. Numai dl. Richard Shtifter a fost în stare să spună că a făcut dl. Iliescu o impresie bună acolo. Adică presa și-a închipuit mai rău. Nu-și închipuie că românii pot avea specimene de primul rang, cum am avut totdeauna.

- Americanii sînt nerăbdători să intre în relație cu România?

- Da. Dar o țară care-l suportă pe dl. Clinton ca președinte, ce vă miră că suportă un dialog cu dl. Iliescu. Nu trebuie să acuzăm țările de conducătorii lor, chiar dacă i-au votat.

- Disputa naționaliștilor români cu maghiarii se va mai atenua pe măsură ce vom intra în Uniunea Europeană?

- Puterea nu vrea să intre în Uniunea Europeană. Face tot ce poate pentru a nu intra și face întotdeauna contrariul a ceea ce vrea să facă. Nu demult, vă dau un exemplu, Ion Iliescu a promulgat legea caselor "furate". Asta este un șef de stat care vrea să intre în Uniunea Europeană? E un om care poate nici nu-și dă seama cît de flagrantă și cît de nerușinată este această promulgare. Din punct de vedere juridic, politic și moral este atît de scandalos, încît nu se poate să nu fie un eșec. Chiar dacă ipocrizia occidentală nu-l vor face să simtă imediat disprețul lor. Și Occidentul are calculele lui și cinismul lui.

Dar ceea ce mi se pare evident este acea că Iliescu nu vrea să intrăm în Uniunea Europeană, el vrea să așteptăm armata rusă.

- Ce rol va avea în continuare Rusia pentru România?

- Dacă Rusia va asculta mesajul lui Soljenițîn și va renunța la condiția de mare putere, de imperiu, dacă Rusia își va concentra termenii potenți, intelectuali și științifici, Rusia ar deveni o putere de-o asemenea forță în iradiație, cum numai Franța poate a avut cîndva. Și cred că lucrul ăsta va veni în ciuda dezastrului care este acum în Rusia.

Rusia trebuie mai întîi să iasă din dezastrul economic, să facă reformele economice și trebuie să iasă din sistemul mafiot înfiorător în care se află. Rusia este un potențial fantastic de valori și de splendoare.

■ *Dacă România rămîne fără monarhie, nu are nici un viitor*

- Ce viitor vedeți pentru monarhie în România?

- România are viitor numai dacă are monarhie. Dacă România va rămîne fără monarhie, n-are nici viitor. Și asta pentru că România n-are o altă tradiție decît monarhică. Uitați-vă la celelalte țări. Uitați-vă la Franța, care a avut nouă secole de glorie. În Franța, regii au fost aproape fără excepție niște oameni de geniu. Începînd de dinainte de anul 1000, pînă la revoluție. Cel ucis în mod odios și sinistru împreună cu regina de revoluționari era un om extraordinar de inteligent. Iar testamentul lui, care s-a publicat acum doi ani pentru prima oară, arată drept unul dintre cele mai frumoase texte ale limbii franceze. S-a spus despre el că era un dobitoc. Și s-a crezut prostia asta. Minciuni și despre el, Ludovic al XVI-lea și despre Maria Antoaneta s-au spus cu duiumul și au fost crezute. Tendința republicană face credibile toate prostiile, toate afirmațiile stupide. Republica este, de altfel, în sine, un regim mediocru. Fiindcă ideea stupidă, în aparență națională să ajungă la cîrma statului omul cel mai merituos, cel mai valoros, e o prostie. Nu ajunge acela niciodată, căci n-are năzuința asta. Unde e republică e mediocritatea la putere. **(a consemnat Constantin IFTIME)**

Naționalismul meu se bazează pe necesitatea recuperării conștiinței istorice și a memoriei colective

- Care este poziția dvs. la ideea lui Nae Ionescu după care România ar trebui să înceteze relațiile cu Europa și să se așeze din nou cu fața spre Răsărit?

- Asta este una din prostiile pe care Nae Ionescu le-a spus. Ca și cum ar exista un sens contradictoriu Răsărit - Apus. Europa a fost Europa întreagă pînă la Urali. Nu există o Europă Răsăriteană, care se teme ca de dracul de Europa de Apus și invers. Asta-i o prostie... Și Nae Ionescu era un om inteligent, care folosea prostia ca remediu stimulator. Nae Ionescu susținea multe prostii de-ți vine să-l ucizi. La el aventura legionară a fost o aventură rezidențială, n-a fost o opțiune. El a fost un om care a avut gustul puterii de a fi eminență cenușie, s-a certat cu Carol al II-lea și a trecut la adversarii lui. Avînd omul, fără îndoială, o criză ortodoxă autentică, avînd o compatibilitate cu legionarismul, a asociat naționalismul extrem cu ortodoxia. Nu este deloc adevărat că ele în mod obligatoriu sînt împreună. Poți să fii sau nu naționalist extremist, căci dacă nu ești naționalist, e altă problemă. Mie îmi impută unii că afirm necesitatea naționalismului. Naționalismul meu nu este naționalismul exclusiv și hegemon, care urăște alte nații, ci naționalismul care se bazează pe necesitatea recuperării conștiinței istorice și memoriei colective la popoarele la care le-a fost extirpată aceasta timp de cincizeci de ani prin spălarea creierului și prin intoxicarea comunistă.

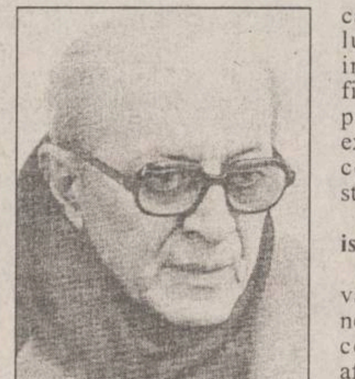

- Există o polemică reală între cei care susțin Occidentul, valorile lui și naționaliști autentici?

- Da, este o polemică între mine, Octavian Paler și Gabriel Andreescu . Și mai sînt și alții.

- La noi naționalismul a fost confiscat de C.V.T. și Funar...

- A fost confiscat de niște escroci, de niște oameni care sînt în competiție cu lumea internațională, cu investitorii serioși, cu firmele serioase străine. Ei practică un naționalism exclusiv, ca să nu aibă drept concurenți firme mari străine.

- Nu este un naționalism de tip ceaușist?

- Există aici o pură motivație escrocherească. Din nevoia de a nu merge la o concurență redutabilă în afaceri. Și pentru a nu avea concurente firme occidentale serioase, se naște naționalismul ăsta excesiv. S-a votat acum doi ani în Camerele reunite articole de legi care împiedica investitorul străin să-și cumpere terenul pe care-și face întreprinderea, pe motivul să nu ne vindem țara. Atunci au umblat cu sloganul ăsta idiot numai ca să împiedice concurența cu marile firme occidentale. Căci omul nu vine dacă nu are o garanție. El trebuie să-și poată cumpăra terenul, altfel nu poate investi dacă nu are o bază. Ei au vrut să înlăture concurența străină pentru propriile lor afaceri. Naționalismul ăsta exacerbat plus centralismul lor nu ține nici de comunism, nici de naționalism. Ține pur și simplu de evitarea concurenței redutabile. Ei din centralism își trag surse de bani necinstite, din afaceri proprii, cu bani luați de la stat. Asta este în primul rînd naționalismul lor. Naționalismul necesar nouă este acela care tinde la recuperarea memoriei colective și folosirea conștiinței naționale. Căci nu poți să fii un element component într-o Europă liberă și normală fiind nimic și nimeni.

DIN TELEFOANELE, SCRISORILE ȘI AUDIENȚELE ZILEI

Rubricile "Din telefoanele, scrisorile și audiențele zilei" și "Ultimul vagon poștal" au menirea de a asigura un dialog direct între cititori și reprezentanții principalelor instituții publice. În cadrul acestor rubrici cititorii își pot exprima opiniile în legătură cu diverse probleme locale și de interes național. Semnatarii scrisorilor sînt rugați să folosească un limbaj decent și să nu aducă acuzații nefondate. Pentru atestarea veridicității afirmațiilor făcute, materialele prezentate la redacție pot fi însoțite de copii xerox ale unor acte doveditoare. De asemenea, semnatarii scrisorilor trebuie să lase un număr de telefon la care pot fi contactați pentru relații suplimentare.

· Redactorul de serviciu răspunde apelurilor dvs. la numerele de telefon 271271 și 172557 la orice oră din zi și din noapte.

■ *991 - un serviciu care "toacă" nervii*

Ieri seară, la orele 19,40, ne-a telefonat *Ion Georgescu, abonatul postului telefonic 178902,* necăjit că timp de 2 ore a format numărul 991 pentru a cere o convorbire interurbană, iar de la capătul firului nu a primit "nici un semn de viață", în afară de sunetul soneriei. "Chiar dacă e Sfîntul Nicolae, noi, abonații, avem dreptul să cerem legături telefonice unde și cu cine dorim", a conchis Ion Georgescu.

■ *O vecinătate nefastă?*

Din partea *familiei Gheorghiu, care locuiește într-un imobil de pe strada Nicolae Bălcescu,* ne-a sunat capul familiei rugîndu-ne să facem public necazul lor: de la începutul lunii noiembrie nu au mai beneficiat deloc de apă caldă. La asociație li s-a spus că nu este suficient agent termic, locatarii din aceste imobile primind apa caldă de la același punct termic care deservește Spitalul Sfîntul Spiridon. Dl Gheorghiu bănuiește că regimul de distribuire pentru locuitori ar fi afectat de vecinătatea cu spitalul, "unde se consumă multă apă caldă". Problema aceasta ar trebui elucidată de către administratorul asociației, încît și abonații obișnuiți să poată beneficia, măcar din cînd în cînd, de apă caldă.

■ *Întîrzieri în plata salariilor*

De două zile primim telefoane de la angajați ai unor unități sanitare, la care salariile trebuiau plătite pe 6 și 7 decembrie. Aceștia ne informau că la Trezorerie nu li s-au onorat cecurile.

Ieri, după ce am mai primit din nou un telefon, am luat legătura cu cabinetul directorului Direcției Sanitare, doctorul Frasin, de unde am fost informați că, după intervențiile făcute, fondurile solicitate au fost deblocate de la Ministerul Sănătății și, ca urmare, salariile se vor plăti cu întîrziere de 1-2 zile.

În comentariile făcute de către cititorii ce ne-au alertat, nu au lipsit referirile la faptul că, deși salariații din rețeaua sanitară primesc retribuții atît de modeste, nici acestea nu ajung la timp.

■ *"Vremea cărților"*

Așa își intitulează scrisoarea *Vicențiu Donose,* evocînd "zăpezile generoase căzute în ultima vreme, care prevestesc un anotimp asemănător iernilor copilăriei... vremea zăpezilor care este, în același timp, și vremea cărții, a introspecției, cînd sfetnicul cel mai apropiat - cartea - intră în sufletul omului de la țară, care își permite adevărul unei odihne după trei anotimpuri de muncă". În unele biblioteci comunale vor avea loc întîlniri cu scriitori cunoscuți, lansări de carte, expoziții omagiale. Invită la astfel de evenimente bibliotecile din Costești - 12 decembrie, Ruginoasa - 14 decembrie, Brăiești - 20 decembrie, Schitu Duca - 21 decembrie. Prin astfel de acțiuni, Biblioteca Județeană "Gh.Asachi" dorește "să facă din carte o permanență, în cele mai îndepărtate zone ale județului".

■ *În atenția veteranilor de război*

Uniunea Veteranilor de război și a urmașelor veteranilor, filiala județului Iași, invită pe veteranii și invalizii de război înscriși în uniune, precum și pe văduvele acestora, să fie prezenți la sediul Prefecturii Iași, în sala mare, sîmbătă, 9 decembrie, la orele 9,30, în vederea înmînării medaliei "Crucea Comemorativă a celui de-al doilea război mondial, 1941-1945". Vor prezenta legitimația de veteran și buletinele de identitate. Pot participa și alte persoane la această festivitate.

■ *Cînd va interveni RAJAC?*

Zilele trecute am publicat o știre prin care atrăgeam atenția celor de la RAJAC Iași asupra neajunsurilor care se produc atunci cînd nu se intervine la timp, pentru remedierea unor avarii la rețeaua de conducte transport apă.

Amintim că era vorba de o avarie în zona unității AUTOTRANS, care, nefiind reparată la timp, a ajuns să inunde zona, așa cum se observă din fotografia pe care o reproducem. Este posibil ca, văzînd cum se prezintă situația, cei de la RAJAC să ia măsurile care se impun?

■ *Post telefonic temporar suspendat*

Viorel Marin Ene, din bulevardul Poitiers 36, bl.B-1, sc.A, et.2, apart.10, a făcut cerere pentru a-și instala telefon la domiciliu, odată cu mai mulți colocatari. A plătit taxă de instalare (chitanța 7947920/02 oct.1995), a primit numărul postului telefonic 222256; în cursul lunii noiembrie s-au executat cablările. Mulți vecini beneficiază de postul lor începînd de la 24-25 noiembrie, numai Viorel Marin Ene nu. De cîte ori este solicitat telefonic, apare semnalul de "post temporar suspendat". Se întreabă: din ce cauză? - din moment ce și-a achitat toate obligațiile.

■ *Adunare generală a AFDPR*

Asociația Foștilor Deținuți Politici din România - filiala Iași - anunță membrii asociației că duminică, 10 decembrie a.c., orele 10,00, în sala clubului CFR (Rîpa Galbenă), va avea loc Adunarea generală a filialei Iași, în vederea alegerii noii conduceri și a organizării congresului AFDPR.

■ *Actualitatea în catren*

Sub acest titlu, "Monitorul" a publicat multe catrene, atingînd "cestiuni arzătoare la ordinea zilei". Ne bucură faptul că am incitat astfel pe unii cititori să-și ascută pana și să trimită pe adresa noastră producțiile lor, așa cum a procedat profesorul Cornel Văleanu din Iași. Ținînd cont că se apropie vertiginos sărbătorile de iarnă, care generează mari cheltuieli - deoarece românii le însoțesc cu mese îmbelșugate - publicăm un catren trimis de sus amintitul cititor:

Voi, ale iernii sărbători,
Mi-ați dat într-una dulci fiori;
Și-acum v-aștept, deși îmi dați
Doar varză fără de cîrnați.

Constantin IURAȘCU
Teo POPESCU

MONITORUL EXTERN

Grav accident în Austria

După o coliziune cu o mașină, un autocar a ajuns într-un lac înghețat

Zece persoane au fost ucise și alte circa 30 rănite, miercuri, în momentul în care un autocar cu două nivele s-a prăbușit în apele unui lac situat în provincia Salzburg, din vestul Austriei, au anunțat surse ale serviciilor de urgență. Autocarul, care avea un număr de înmatriculare din München, se deplasa către Salzburg în momentul în care a intrat în coliziune cu o mașină ce venea din sens opus, fiind proiectat în apele înghețate ale lacului Wolfgangsee, situat la 30 de km sud de Salzburg. Poliția locală a declarat că autocarul transporta 42 de pasageri, majoritatea acestora din orașele München și Landshut din Bavaria, situate în sudul Germaniei. Drumurile din Austria au devenit primejdioase din cauza masivelor căderi de zăpadă survenite în ultimele 48 de ore.

În preajma alegerilor

Poliția rusă va întări măsurile de securitate

Poliția va organiza începînd de luni, patrule de stradă în orașele rusești, pentru a menține liniștea și ordinea în timpul alegerilor din 17 decembrie. Șeful departamentului de presă din cadrul Serviciului Federal Securitate, Alexandr Mihailov, a declarat că acțiunile de asigurare a securității au decurs fără probleme și că "situația este, în general, sub control". Un val de violențe în regiunea separatistă Cecenia și o explozie într-un birou al unui deputat de extremă dreaptă din Moscova au întărit temerile privind posibile acte de violență care ar perturba desfășurarea alegerilor din Rusia. În consecință, se efectuează controale stricte la punctele de frontieră ale Ceceniei, pentru a preveni infiltrarea gherilelor cecene în alte părți ale Federației.

Ingusetia

Două elicoptere s-au ciocnit

Patru persoane au murit și alte patru au fost rănite, joi, cînd două elicoptere militare rusești s-au ciocnit în republica autonomă Ingusetia, în sudul Rusiei. Agenția Tass informează că un elicopter de luptă MI-24 și unul de transport MI-8 s-au ciocnit, în timpul nopții, la 20 de km de centrul regional Nazran. Membrii echipajului aparatului de luptă au murit, dar cei din elicopterul de transport au supraviețuit. Ingușetia, zonă vecină republicii Cecenia, a devenit un culoar de transport pentru armele și trupele pe care Rusia le trimite în regiune. Elicopterele militare acționează, de obicei, în perechi, un MI-24 și un MI-8, pentru a controla drumurile și a detecta punctele de rezistență a separatiștilor ceceni.

Timorul de Est

Refugiați în ambasadele Rusiei și Olandei la Jakarta

Aproape 40 de cetățeni din Timorul de Est au escaladat, joi dimineață, zidurile ambasadei ruse la Jakarta, în timp ce alți 58 au pătruns, în același mod, în incinta ambasadei olandeze din oraș. Un oficial al ambasadei ruse a precizat că intrușii așteptă în liniște în interiorul clădirii, după ce au înmînat lucrătorilor misiunii diplomatice o "plîngere", pentru a fi trimisă la reprezentanța locală a ONU. El nu a oferit alte detalii. Oficialii de la ambasada Olandei au afirmat că cetățenii care au pătruns în incinta acestei misiuni diplomatice purtau cu ei pancarte și că guvernul indonezian a început negocieri cu ambasada. Măsurile de securitate au fost întărite la toate misiunile diplomatice importante din Jakarta, pentru a preveni astfel de intruziuni, care constituie o formă de protest față de invadarea, în 1975, a Timorului de Est, de către Indonezia. La 7 decembrie se împlinesc 20 de ani de la invazie. Poliția din Jakarta a declarat că o acțiune similară la ambasada Franței a eșuat, în aceeași zi, 19 persoane fiind arestate. Timorul de Est, fostă colonie portugheză, este o parte a insulei Borneo, care aparține Indoneziei. După ce administrația portugheză s-a retras, Indonezia a invadat teritoriul Timorului, deși locuitorii acestuia cereau independența.

Bill Clinton s-a opus prin veto planului bugetar al majorității republicane

Președintele american a respins planul republican, utilizînd același stilou cu care Lyondon Johnson a semnat în 1965 programul de asistență medicală pentru bătrîni

■ *el va propune un plan propriu pentru echilibrarea bugetului*

Președintele SUA, ***Bill Clinton,*** a respins, miercuri, planul republican de echilibrare bugetară într-o perioadă de șapte ani, iar consilierii săi au prezentat un proiect al ***Casei Albe,*** care prevede reduceri de cheltuieli mai mari decît cele prevăzute anterior. În cadrul unei ceremonii organizate la Casa Albă, Clinton a respins planul republican, utilizînd același stilou cu care ***Lyondon Johnson*** a semnat în 1965 programul de asistență medicală pentru bătrîni. ***"Folosesc acest stilou pentru a menține astfel legătura cu părinții noștri, pentru a proteja șansele copiilor noștri, pentru a apăra sănătatea publică, resursele și frumusețea noastră naturală, precum și pentru a opri majorarea de taxe care limitează valoarea muncii",*** a afirmat președintele în momentul semnării documentului. După solicitările repetate ale republicanilor pentru ca președintele să aducă propriile propuneri, Clinton urmează să prezinte propriul plan de buget, ca bază de negociere a unui buget echilibrat, pînă în 2002. Democrații speră astfel să deblocheze negocierile, împiedicînd un nou blocaj al guvernului federal, pe data de 15 decembrie. Explicîndu-și decizia, Clinton a afirmat: ***"Voi prezenta un plan care va echilibra bugetul, în decurs de 7 ani, dar care va proteja în același timp asistența medicală, învățămîntul și mediul înconjurător, fără să majoreze taxele pentru familiile de salariați".*** Democrații speră că discuțiile vor începe cît mai curînd, pentru a preveni o a doua suspendare parțială a activității guvernului. O mare parte a agențiilor guvernamentale a fost nevoită să-și întrerupă activitatea, la sfîrșitul lunii noiembrie, din cauza stagnării convorbirilor dintre președinte și comisia senatorilor republicani, referitoare la bugetul SUA pe anul 1996.

S-a prăbușit un avion în Siberia

Un avion rusesc, avînd la bord 88 de pasageri și opt membri ai echipajului, a dispărut, miercuri, în ***Siberia*** estică și există temeri că s-ar fi prăbușit. Aeronava ***TU-154*** a pierdut contactul radio cu solul, între orașul ***Iuzno-Sahalinsk,*** situat în insula Sahalin, și orașul Khabarovsk, din Siberia estică, unde ar fi trebuit să aterizeze. Surse ale Ministerului rus pentru Situații de Urgență au declarat că se presupune că avionul s-a prăbușit. ***"Ne-am pierdut speranțele. Poate cineva a avut noroc",*** a declarat titularul acestui minister, ***Vasili Iurtuc,*** referindu-se la soarta posibilelor victime. ***"Continuăm, totuși, să căutăm aeronava",*** a adăugat el. Două avioane care efectuau căutările au detectat ceea ce părea a fi un foc, în zona de taiga din munții Sikhote-Alin, la 200 km de Khabarovsk. Ele n-au putut să aterizeze la locul cu pricina, din cauza unui strat gros de nori. Elicopterele trimise ulterior au raportat că lumina nu provenea de la un foc. Aeronava TU-154 avea la bord 88 de pasageri, printre care cinci copii sub 12 ani. La aceștia se adaugă cei opt membri ai echipajului. Avionul a dispărut la o zi după ce o altă aeronavă TU-134 s-a prăbușit, în Azerbaidjan, provocînd moartea a 49 de persoane și rănirea altor 33.

Președintele Kim Young-sam este hotărît să facă schimbări

Guvernul din Coreea de Sud va fi remaniat luna aceasta

Președintele sud-coreean, ***Kim Young-sam,*** intenționează o remaniere guvernamentală, care va include și schimbarea prim-ministrului ***Lee Hong-koo.*** Acțiunea ar putea avea loc la 16 sau 17 decembrie a.c., în timpul sesiunii Adunării Naționale, fiindcă pentru schimbarea premierului este necesară aprobarea parlamentară. Schimbarea ar putea afecta un mare număr de miniștri, care și-au părăsit posturile pentru a începe campania electorală în alegerile parlamentare din aprilie 1996. Surse ale partidului majoritar au afirmat că remanierea va include și portofoliul Finanțelor și Economiei, al cărui deținător este adjunctul premierului, ***Hong Jae-hyong.*** Partidul de guvernămînt și-a schimbat, miercuri, numele devenind - din ***Partidul Liberal Democratic - Partidul Noua Coree.*** Acțiunea a fost văzută ca o intenție de a rupe orice legătură cu trecutul formațiunii politice, în condițiile arestării recente a doi foști șefi de stat aparținînd acestui partid. ***Chun Doo-hwan*** și ***Roh Tae-woo*** au fost arestați săptămîna trecută și urmează să fie judecați. Primul se face vinovat de organizarea reprimării sîngeroase a unei mișcări populare, în 1980, iar celălalt este acuzat de luare de mită în valoare de peste 350 de milioane de dolari. În urma acestui scandal, conducătorul partidului de guvernămînt, Kim Yoon-hwan, și-a prezentat demisia. Cererea i-a fost respinsă de președintele Kim Young-sam și liderul majoritarilor a rămas în funcție. Partidul Liberal Democratic fusese creat, în 1990, prin alianța dintre Partidul Dreptății Democratice, condus de Roh Tae-woo, și două mici formațiuni de opoziție.

"Jihadul Islamic" dorește suprimarea liderului OEP

A fost descoperit un complot de asasinare a lui Yasser Arafat

■ *Iranul și Libia erau implicate în organizarea complotului*

Ziarul britanic ***"The Independent"*** relatează în numărul său de joi că Iranul a luat parte, în mod activ, la un complot ce urmărea lichidarea liderului OEP, ***Yasser Arafat.*** În complot mai erau implicate gruparea palestiniană extremistă ***"Jihadul Islamic"*** și Libia. Complotul a eșuat ca urmare a asasinării, în luna octombrie a.c., a liderului "Jihadului Islamic", ***Fathi Shakaki,*** care tocmai se întorcea de la o întîlnire în Libia, în cadrul căreia fuseseră discutate toate detaliile complotului. La întîlnire luaseră parte, în afară de Shakaki, un înalt oficial iranian, precum și reprezentanți ai serviciului de securitate libian. Suprimarea lui Shakaki în Malta ar fi fost realizată de un comando al serviciilor secrete israeliene (Mossad), pe baza datelor furnizate de OEP, care avea cunoștință atît de mișcările lui Fahti Shakaki, cît și de planurile sale. În dezvăluirea acestor aspecte, ziarul britanic afirmă că s-a bazat pe informații obținute de la surse ce au acces la serviciile secrete israeliene.

Planuri de viitor

Javier Solana consideră că se poate extinde cooperarea dintre NATO și Rusia

Noul secretar general al NATO, ***Javier Solana*** **(foto)**, a declarat miercuri, la Paris, în cadrul unei conferințe de presă, că participarea Rusiei la operațiile de menținere a păcii din Bosnia va deschide calea unei cooperări mai strînse între aceasta și ***NATO.*** Fără a intra în detalii, el a afirmat că ***"participarea Rusiei în Bosnia reprezintă o decizie foarte importantă, care merge dincolo de aspectele militare ale operațiilor din fosta republică iugoslavă".*** Cu același prilej, Javier Solana a salutat decizia Franței de a-și spori participarea în cadrul organismelor militare ale NATO și a pledat, pe de o parte, pentru adîncirea cooperării militare dintre ***UEO*** și NATO pe teatrele europene, iar pe de altă parte, pentru integrarea treptată a structurilor UEO în cele ale UE, în scopul de a se evita dublarea funcțiilor de instanțe, care duc la irosirea de fonduri și la diminuarea eficienței.

Germania

Peste 3,7 milioane de șomeri în luna noiembrie

Numărul șomerilor din ***Germania*** a depășit în luna noiembrie 3,7 milioane persoane, în creștere cu 42.000 față de luna precedentă, a anunțat joi ***Biroul Federal al Forței de Muncă.*** Creșterea a fost mult mai importantă decît fusese prevăzut anterior, rata șomajului situîndu-se acum la 9,3%, față de 9,2% în luna octombrie și 8,9% în perioada similară a anului trecut. Din numărul total al șomerilor, 2,62 milioane au fost înregistrați în landurile vestice și 1,1 milioane în noile landuri din estul țării. Procentual, nivelul șomajului se situează la 8,2% în vest, în timp ce în fosta RDG nivelul atins este de 14%. Conform aprecierilor Biroului Federal al Forței de Muncă, actuala creștere a șomajului este cauzată de situația economică mai dificilă pe care o traversează țara.

Creșterea economică a Danemarcei va fi mai redusă decît anul trecut

■ *sînt îndeplinite condițiile pentru aderarea la sistemul monetar european unic*

Economia Danemarcei va continua să crească în ritm susținut, deși Produsul Intern Brut nu va atinge nivelul prevăzut la începutul anului, a anunțat joi ministrul economiei, ***Marianne Jeleved. "Economia daneză rămîne puternică. Creșterea economică în 1995 va fi ceva mai scăzută decît fusese prevăzut inițial, rămînînd însă la un nivel ridicat",*** a declarat Jelved. Deficitul sectorului public se va situa pe ansamblul acestui an la 1,7% din ***Produsul Intern Brut,*** ceea ce înseamnă că Danemarca îndeplinește deja condițiile necesare pentru aderarea la ***Moneda Unică Europeană.*** Produsul Intern Brut va crește în acest an cu 3,1%, sub nivelul de 3,8% prevăzut inițial, pentru anul viitor preconizîndu-se o creștere de 2,7%. Nivelul șomajului se va situa în acest an la 10,2%, față de 12,1% în 1994. Rata inflației pe ansamblul anului 1995 s-a ridicat la 2,1%.

Demonstrațiile greviștilor francezi continuă

■ *sondajele de opinie arată că 34% din francezi susțin politica lui Chirac*

Aspect de la protestele sindicaliștilor francezi împotriva sistemului de asigurări sociale al guvernului Juppé

Sindicatele care au organizat valul de greve ce a paralizat ***Franța*** în ultimele două săptămîni au continuat demonstrațiile, după ce ***Guvernul*** a refuzat să negocieze pe marginea planului său de reformare a sistemului de asistență socială. Muncitorii căilor ferate franceze, aflați în grevă, au perturbat joi traficul feroviar prin tunelul de sub ***Canalul Mînecii,*** dintre Londra, Bruxelles și Paris, prin ocuparea unei stații de semnalizare la gara Calais-Frethun. În jur de 50 de muncitori au ocupat stația de semnalizare, acceptînd apoi să permită ca trei trenuri Eurostar, aflate deja în cursă, să-și continue drumul. Trenurile Eurostar, conduse de mecanici de locomotivă britanici și belgieni, sînt singurele trenuri care au circulat pe căile ferate franceze de la declanșarea grevei, în urmă cu 14 zile.

Trecînd peste divizările care le-ar fi putut slăbi poziția, majoritatea sindicatelor au convenit, pentru prima oară, să mărșăluiască umăr la umăr pe străzile Parisului. Mai multe centrale sindicale, precum și studenții și profesorii au participat la acțiunile de protest. Principalul marș s-a desfășurat în Paris pornind din ***Cartierul Latin,*** loc tradițional de adunare a tinerilor, pînă la sediul Adunării Naționale. Marți, la marșurile de protest organizate pe tot cuprinsul Franței de sindicatul de orientare comunistă ***CGT,*** au participat aproape un milion de persoane. CGT ia parte proteste alături de sindicatul ***"Force Ouvriere",*** de stînga, sindicat ce a jucat un rol esențial în disputa cu Executivul. Mai multe sindicate din sectorul transporturilor aeriene au făcut un apel la grevă în cadrul companiilor aeriene de stat Air France și Air Inter, care se așteaptă deja la perturbări ale traficului aerian. Controlorii de trafic au amenințat și ei cu greva, începînd de azi. Transporturile aeriene nu au fost aproape deloc afectate de valul de greve, ceea ce nu s-a întîmplat și în cazul căilor ferate naționale și al sistemelor de transport urban. Trenurile de marfă și cele de călători au rămas în continuare imobile ieri, în timp ce greva căilor ferate a intrat în cea de-a 14-a zi. La Paris, navetiștii se luptau cu temperaturile scăzute, încercînd să ajungă la locurile lor de muncă și apoi acasă, în vreme ce liniile de autobuze și cele de metrou au rămas paralizate de nouă zile. Camionagii au amenințat, la rîndul lor, că vor bloca unele drumuri. Revendicările greviste prind tot mai mult teren și în rîndul profesorilor. Premierul ***Alain Juppé*** a refuzat să negocieze, argumentînd că sistemul asistenței sociale va colapsa din cauza deficitelor destabilizatoare, dacă măsurile reformiste nu vor fi puse în aplicare. El s-a oferit, însă să discute în legătură cu introducerea unor servicii de transport minimale în caz de grevă, ofertă ce s-ar putea să nu fie întîmpinată cu prea mult entuziasm de greviști. Un sondaj de opinie difuzat miercuri, și care a fost făcut în plină perioadă de acțiuni de protest și greve, indica faptul că popularitatea președintelui ***Jacques Chirac*** a cunoscut o acută scădere în cursul ultimei luni. Potrivit sondajului, doar 34 de procente din cei chestionați mai aveau încă o părere bună despre președinte, care a fost ales în luna mai a acestui an.

În cursul unei ședințe de cabinet de miercuri, Chirac, care a avut o atitudine rezervată în perioada crizei, și-a reafirmat ***"sprijinul deplin"*** pentru modul în care Juppé a abordat confruntarea cu sindicatele. Săptămînalul satiric francez ***"Le Canard Enchaine"*** are însă o soluție proprie pentru criză: "Cheia problemei este stabilirea vîrstei de pensionare pentru Juppé la 50 de ani". Premierul francez a împlinit deja 50 de ani.

De două săptămîni transporturile feroviare interne sînt paralizate

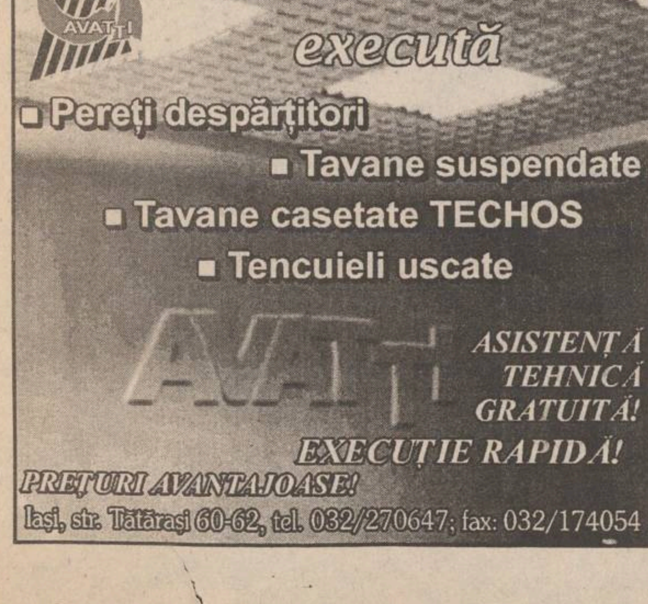

Garanția calității construcțiilor !

B-dul T. Vladimirescu nr. 32 A; tel. 177443, fax 145343

Compresoare Marca FIAC

1) Capacitate rezervor - 24 litri
Debit 190 l/min
C.P. 1,5
Presiune 8 bari
2) Capacitate rezervor - 50 litri
Debit 240 l/min
C.P. 2
Presiune 8 bari
Truse pentru compresoare
- pistol vopsit
- pistol sablat
- pistol spălat
- manometru
- furtun 5 m

ALFA CIVIC

Se pot cumpăra de la magazinul S.C. ALFA CIVIC S.R.L. din str. Bradului nr. 3, bloc 907, tr. 5 (lîngă S.C. MOLDAVIA S.R.L.) Telefon 222308

unelte ■ scule ■ dispozitive ■ accesorii ■ aparate electrice ■ instalații ■ adezivi ■ coloranți ■ abrazivi

AVEȚI NEVOIE DE LIMBA ENGLEZĂ?

Doriți să învățați cu profesori instruiți de Consiliul Britanic, manuale din Marea Britanie, dotare modernă asigurată de Fundația Soros?

ILC
Set up by the Soros Foundation in 1992
Professional expertise - British Council

International Language Centre
Str. Moara de Foc 35, et. 8,
6600 Iași, România
tel.: 032/252850, 252870
fax: 032/252902

vă ajută să progresați foarte repede prin cursuri cu orar flexibil pentru orice nivel, orice intensitate, orice vîrsă sau scop. Înscrieri permanente și pentru admitere facultate, TOEFL, Cambridge Certificate, Business, **cursuri zilnice preșcolari**.

NOU! *reduceri substanțiale pentru elevi, studenți și șomeri*

OFERIM ȘI CURSURI DE LIMBA ITALIANĂ, SPANIOLĂ, ROMÂNĂ PENTRU STRĂINI, alte limbi.

SYSCAD

Calculatoare
ATRONIC - S.U.A.
Imprimante SEIKOSHA EPSON, OKI, HP, STAR
Centrale telefonice
Copiatoare , faxuri
Componente, accesorii și consumabile
Reîncărcare cartușe imprimante
Toner pentru copiatoare
Tehnoredactare
Îndosariere cu arc

Telefon 032- 213785
115811
Fax 032- 213785

VINERI
8 decembrie 1995
Inclus în nr. 292 (1351)

monitorul Sport

SECȚIUNEA B
SPORT,
PUBLICITATE,
DIVERTISMENT

Volei feminin - Cupa Confederației Europene

Penicilina debutează împotriva gazdelor

■ *din Zilina, relatează trimisul nostru special*

Pentru deplasarea la Zilina, unde Penicilina Iași joacă unul dintre turneele primului tur al Cupei Confederației Europene, antrenorul Nicu Roibescu a ales un traseu care să treacă prin Piatra Neamț. În orașul de sub Pietricica, ieșenii au disputat un joc test cu echipa locală Unic, pe care l-au cîștigat fără probleme, deși rezultatul n-a avut nici o importanță. Datorită condițiilor atmosferice neprielnice, deplasarea în continuare a fost anevoioasă, autocarul sosind la Oradea, al doilea punct de popas, tîrziu, spre seară. Miercuri dimineață am plecat spre orașul slovac Zilina, unde am ajuns la ora 19,00, ora locală (20,00 - ora României). Gazdele turneului au asigurat cazarea la blocul "Casa Tehnicii", unde ultimele două nivele (IX și X) functionează în regim de hotel. Echipa greacă Ionikos Atena, una dintre adversarele Penicilinei (alături de TVP Movo Nesto din Slovenia și Spassa Zilina) a ajuns înaintea noastră și a ocupat etajul IX, pînă unde se poate urca cu liftul, deci ieșencele au fost cazate sub mansardă, fiind nevoite să urce și un etaj pe scări. Penicilina a efectuat ieri un prim antrenament la Zilina, dar nu în sala unde vor avea loc partidele, ci într-una mai mică, în care se antrenează, probabil, echipele de juniori. Această ședință de pregătire s-a desfășurat după cea a echipei din Grecia, Ionikos Atena, al cărei sfîrșit de antrenament l-am prins. Nu a fost impresionant, dar am remarcat în lotul elen cel puțin trei jucătoare cu înălțimea de peste 1,90 m. În ziarul sportiv local, pe prima pagină apar Valentina Cozma și Lidia Drăgănescu, într-o fază din meciul România - Slovacia, de la Campionatul Mondial de handbal, cîștigat de fetele noastre în prima zi. Evident, competiția handbalistică deține primele pagini în toate ziarele, dar nici turneul la care participă Penicilina nu este trecut cu vederea. Se pare că i se va acorda o mai mare importanță în zilele următoare. Revenind la antrenamentul echipei ieșene, antrenorii greci au încercat să "descifreze" ceva-ceva în primele minute, dar nu au reușit să observe decît încălzirea prelungită la maxim de antrenorul Nicu Roibescu.

Partida de debut a Penicilinei în acest turneu se va desfășura astăzi, la ora 19,00 (ora României), în compania echipei gazdă, și va fi arbitrată de ucraineanul Friedmann și polonezul Zewik.

La această deplasare și-a adus aportul financiar firma MOLDROM S.A. **(G. ANGHEL)**

PENICILINA
NICILINA
PENICILI
9
2
10
13

Obișnuitul sfat de taină al Penicilinei

Pronosport

Concursul din 10 decembrie

1. Cagliari - Atalanta: 1X (locul 13, 14 p. - locul 4, 22 p.). Sarzii speră o revenire spre capul clasamentului învingînd în primul rînd acasă.

2. Cremonese - Bari: X (locul 17, 6 p. - locul 16, 8 p.). Derby al codașelor, jocul de la Cremona înclină mai mult către remiză.

3. Fiorentina - Udinese: 1 (locul 3, 22 p. - locul 11, 16 p.). Oaspeții florentinilor continuă să se afle într-o formă sportivă acceptabilă, care îi ține relativ departe (la 6 puncte) de zona fierbinte.

4. Milan - Napoli (TV): 1X (locul 1, 27 p. - locul 8, 18 p.). "Diavolul" are prima șansă, dar cu napoletanii nu știi niciodată...

5. Padova - Inter: X2 (locul 18, 5 p. - locul 7, 18 p.). Țintuită de o bună bucată de vreme la nivelul celor 5 puncte, echipa patavină speră măcar într-un egal la acest al doilea meci consecutiv pe teren propriu.

6. Parma - Lazio: 1X (locul 2, 23 p. - locul 6, 19 p.). După înfrîngerea de la Roma cu Milan, Lazio se vede în situația de a "cere" puncte din deplasare.

7. Roma - Vicenza: 1 (locul 10, 17 p. - locul 12, 16 p.). Solist sigur, chiar dacă Vicenza nu este o prezență atît de fragilă pe cît îl creează numele.

8. Sampdoria - Juventus: 1X2 (locul 9, 17 p. - locul 5, 21 p.). Jocul etapei. Samp se poate impune, dar ambiția oaspeților este fără margini.

9. Avellino - Genoa: 2 (locul 13, 7 p. - locul 2, 24 p.). Genovezii au pierdut surprinzător acasă etapa trecută. Punctele se pot, însă, recupera.

10. Chievo - Ancona: X (locul 20, 11 p. - locul 8, 20 p.). "Lanterna roșie" are un activ de 11 puncte, ceea ce o scutește de o vulnerabilitate clară.

11. Fidelis Andria - Lucchese: 1 (locul 15, 15 p. - locul 16, 15 p.). Gazdele, mai ieri spaima seriei cadete, cerșesc astăzi puncte de... aur.

12. Pescara - Verona: X (locul 7, 21 p. - locul 1, 25 p.). Ajunsă prin cumul de împrejurări favorabile pe prima poziție a clasamentului, veronezii visează deja la Serie A.

13. Reggina - Palermo: X (locul 14, 16 p. - locul 6, 21 p.). Chiar dacă în "B" rezultatele apar fără respectarea vreunei "reguli", X-ul este totuși rege. **(Silviu HOROBEȚ)**

Box

Sportivi de mare valoare la "Turneul celor patru"

În zilele de 11-13 decembrie 1995 va avea loc în Sala Sporturilor din Iași a 22-a ediție a Centurii Moldovei la box, competiție organizată de Clubul Sportiv Nicolina Iași în colaborare cu D.J.T.S. Iași. Bineînțeles, la o competiție de asemenea amploare și-au anunțat participarea echipe cunoscute din țară și străinătate. Astfel, vor fi prezenți boxeri de la cluburile: Dinamo, Steaua, Rapid, Timișoara, Galați, Brăila, Hunedoara, Bacău, Republica Moldova (Chișinău), Ucraina (orașul Alb-Kiev) și Tadjikistan (orașul Mahacikala). Deasemenea, în paralel cu Centura Moldovei se va desfășura "Turneul celor patru", competiție organizată de Federația Română de Box. Este o onoare pentru orașul Iași găzduirea turneului, avînd în vedere că vor participa cei mai buni sportivi din țară. D.J.T.S. Iași, prin inspectorul de specialitate domnul Alexandru Cișman, în urma discuțiilor purtate cu F.R.B., în speță cu antrenorul federal de seniori domnul Dumitru Constantin, ne-au pus la dispoziție numele tuturor participanților la "Turneul celor patru".

Categoria 48 kg: Ionescu Ion (Galați), Cozmin Sorin (Baia Mare), Nedef Gheorghe (Metrorex București), Velicu Marian (Turbo București) - campionul României la seniori în 1995;

Categoria 51 kg: Drăguțescu Mihai (Dinamo), Pîrvu Eugen (C.S. Prahova) - 3 medalii la Campionatele Naționale ale României, Luca Adrian (Oțelul Tîrgoviște) - campion al țării, Oprea Gheorghe (Metrorex București) - campionul de anul acesta;

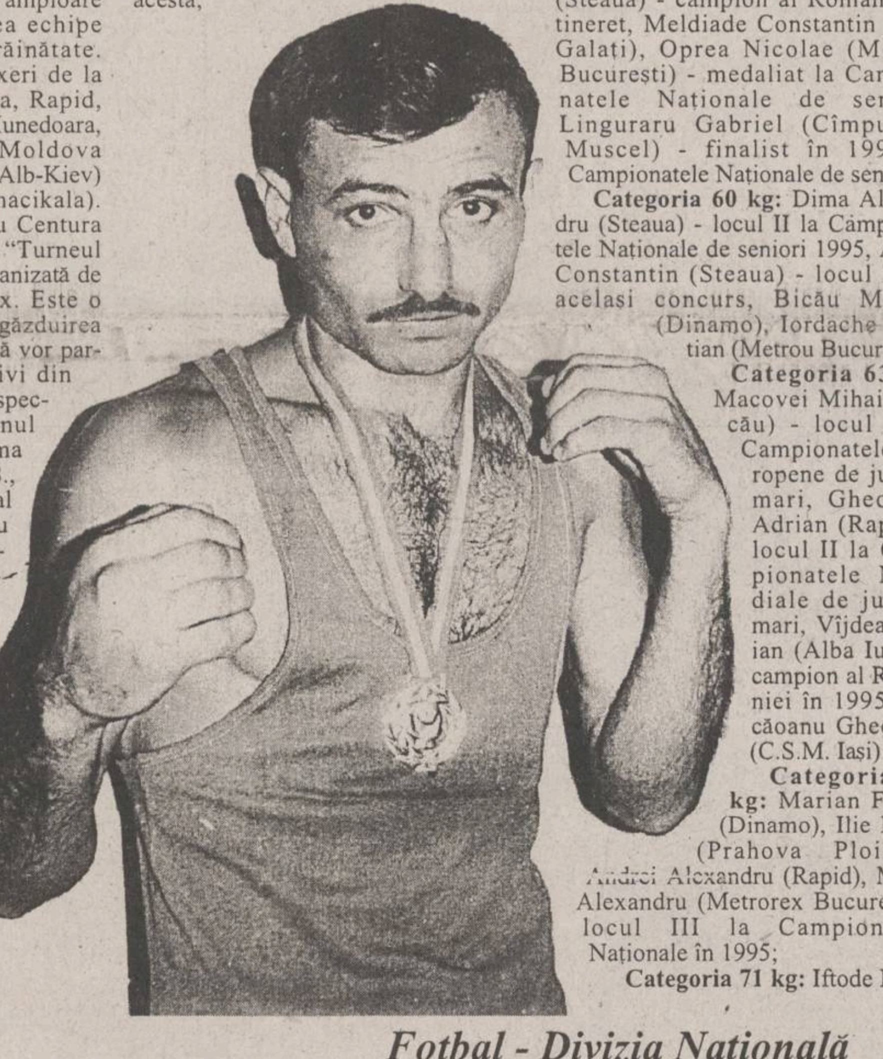

Categoria 54 kg: Alexandru Marian (Călărași) - campionul de anul acesta, Tușineanu Marian (Alba Iulia) - medaliat, Mutu Mihăiță (Rapid București), Gîțu Adrian (C.S. Brăila);

Categoria 57 kg: Șatran Gheorghe (Steaua) - campion al României la tineret, Meldiade Constantin (C.S. Galați), Oprea Nicolae (Metrou București) - medaliat la Campionatele Naționale de seniori, Linguraru Gabriel (Cîmpulung Muscel) - finalist în 1995 la Campionatele Naționale de seniori;

Categoria 60 kg: Dima Alexandru (Steaua) - locul II la Campionatele Naționale de seniori 1995, Aliuță Constantin (Steaua) - locul III la același concurs, Bicău Mircea (Dinamo), Iordache Cristian (Metrou București);

Categoria 63 kg: Macovei Mihai (Bacău) - locul II la Campionatele Europene de juniori mari, Gheorghe Adrian (Rapid) - locul II la Campionatele Mondiale de juniori mari, Vîjdea Traian (Alba Iulia) - campion al României în 1995, Băcăoanu Gheorghe (C.S.M. Iași)

Categoria 67 kg: Marian Florin (Dinamo), Ilie Iulian (Prahova Ploiești), Andrei Alexandru (Rapid), Mincă Alexandru (Metrorex București) - locul III la Campionatele Naționale în 1995;

Categoria 71 kg: Iftode Mihai (C.S. Nicolina) - locul II la Campionatele Naționale de seniori 1994, Tudor Marian (Medgidia) - locul III la Campionatele Naționale de seniori 1995, Napoleon Gheorghe (Dinamo) - locul III la Campionatele Europene de juniori mari 1995, Nicolae Leonard (Prahova Ploiești) - medaliat;

Categoria 75 kg: Telecan Mircea (Baia Mare) - locul III la Campionatele Mondiale 1995, Constantin Mihai (Steaua), Dulhac Dragoș (Bacău) - locul III la Campionatele Naționale de seniori 1995, Nica Valentin (Prahova Ploiești) - medaliat;

Categoria 81 kg: Maricescu Doru (Alex Com București) - campionul României de anul acesta, Hăitaș Vasile (Baia Mare), Goroșeanu Marian (Prahova Ploiești), Șfichi Alexandru (C.S. Nicolina);

Categoria 91 kg: Lazăr Constantin (Dinamo) - campionul României de anul acesta, Dantoș Marius (Danubiana București) - locul II la Campionatele Europene, Vîlcu Florin (Craiova) - locul II la Campionatele Mondiale, Dumitru Cristian (Metrorex București) - locul III la Campionatele Naționale de seniori 1995;

Categoria +91 kg: Onofrei Constantin (Dinamo) - locul I la Campionatele Naționale de seniori 1995, Ionescu Valentin (Prahova Ploiești), Cîcu Marcel (Rapid), Dediu Ștefan (C.S. Nicolina); Sperînd în confruntări bărbătești dar sportive, vă așteptăm de luni pînă miercuri la Sala Sporturilor între orele 16 - 21. **(Lucian MINUȚ)**

În imagine, Mihai Iftode, o speranță ieșeană la "Turneul celor patru"

Conferință de presă la D.J.T.S

În 1996, Stadionul "Emil Alexandrescu" va îmbrăca haină nouă

Toată lumea cunoaște faptul că sportul ieșean a avut rezultate meritorii în ultimii zece ani, mai ales că din 1983 nu s-au mai alocat fonduri pentru investiții în sport și a fost nevoie în permanență de "cîrpeli" pentru a se ajunge la performanță. După aproape 12 ani de sărăcie, se pare că la începutul lui 1996 va răsări soarele și pe ulița sportului ieșean. În conferința de presă de ieri, directorul D.J.T.S. Iași, prof. Dan Pavelescu **(foto)**, a anunțat modernizarea pistei de atletism la Stadionul "Emil Alexandrescu", precum și a tribunelor A și B ale aceluiași stadion.

În luna martie a acestui an, în prezența d-lui prefect Gâlea, reprezentantul firmei germane "Polytan" a prezentat membrilor Consiliului Municipal proiectul de modernizare a pistei de atletism a stadionului ieșean. În luna mai, consilierii au votat în unanimitate rezervarea unei sume de peste 600 milioane de lei din planul de investiții pe 1996 al Consiliului Municipal pentru realizarea lucrărilor la pista de atletism. Într-o a doua fază, va urma dotarea tribunelor A și B (fără peluze) cu scaune noi, cu spătare. În luna noiembrie, acest contract între firma "Polytan" și Primăria Iași a primit avizul favorabil și al d-lui Constantin Simirad. Trebuie spus că aproximativ 20% din costul lucrărilor de modernizare a Stadionului "Emil Alexandrescu" vor fi suportate de "Fundația Atletismului Românesc", a cărei președintă este Iolanda Balaș.

Cu toate acestea, așa cum a arătat dl. Adrian Poiană, directorul adjunct al D.J.T.S. Iași, anul 1996 va fi unul destul de dificil pentru sportivii ieșeni. Previzibila escaladare a prețurilor la energie termică, energie electrică, apă și gaz metan va pune unele cluburi în imposibilitatea de a-și desfășura activitatea în mod normal. Iar 1996 va fi - să nu uităm - an olimpic... **(S.S.)**

Fotbal - Divizia Națională

Astăzi, fotbaliștii ieșeni pleacă spre Sibiu

A mai apărut încă o problemă de lot la Politehnica: marea speranță Pancu acuză o întindere și, mai mult ca sigur, nu va juca la Sibiu. Un alt necaz s-a abătut ieri asupra unui component al familiei Politehnicii: mama lui Kerezsy a decedat, după o grea suferință. Redacția "Sport" a cotidianului "Monitorul" îi transmite condoleanțe veteranului lotului ieșean în aceste grele momente. Fostul președinte al clubului, G. Nichita ne-a declarat că îl va ajuta pe Kerezsy cu tot ce îi stă în putință. Totodată, G. Nichita a ținut să ne precizeze că va rămîne același om și chiar dacă nu mai este președinte va continua să ajute ca și înainte echipa de fotbal a Iașului.

În altă ordine de idei, antrenorul Narcis Ciocîrlan nu a ajuns nici ieri la echipă, antrenamentul desfășurîndu-se din nou sub conducerea lui Mihai Dănilă. În schimb, a revenit de la București atacantul Adrian Ambrosie, a cărui operație sperăm să fie o reușită. Oricum, "Ață" nu va putea reveni pe gazon pînă în primăvară. Astăzi, delegația ieșeană pleacă spre Sibiu cu autocarul. Sperăm ca drumurile să nu le rezerve vreo surpriză neplăcută fotbaliștilor de la Poli. **(Ovidiu MINEA)**

PANORAMIC

Campionatul Mondial de handbal feminin

România obține a doua victorie

Aseară, într-un meci disputat la Neustadt (Austria), contînd pentru grupa B a Campionatului Mondial de handbal feminin, România a învins Cehia cu 25-18 (12-11). Meciul a fost dominat în prima sa parte de jucătoarele cehe, care au condus cu 2-1, 5-3, 7-6 și 8-7. Introducerea Cristinei Dogaru în poarta echipei noastre este binevenită, ea avînd numeroase intervenții salvatoare. Româncele conduc cu 12-9 în min. 27, dar intră la pauză cu un singur gol avans: 12-11. Începutul reprizei secunde este de-a dreptul catastrofal pentru elevele antrenorului Gh. Ionescu, acestea nereușind să înscrie nici un gol între minutele 30 și 39! Doar paradele spectaculoase ale portăriței Cristina Dogaru au împiedicat echipa Cehiei să se detașeze pe tabela de marcaj. Apoi, lucrurile au intrat în normal, echipa noastră, cu extremele Marinela Pătru și Florica Vasile în zi bună, reușind să-și demonstreze clasa și să se impună cu un scor clar, după ce a condus în min. 58 și cu 9 goluri diferență (25-16). Pentru România au înscris Tîrcă (6), Pătru (5), Vasile (4), Lazăr (4), Iovănescu (3), Drăgănescu (2) și Cozma (1). De la cehe s-au remarcat Cerna, Cumplova și Romanova. Astăzi, echipa noastră dispută al treilea meci în grupa B, contra Danemarcei. Meciul va începe la ora 20.00 și va fi transmis în direct de TVR 1. Celelalte rezultate din grupa B: Danemarca - Canada 36-18; Cehia - Canada 27-19; Danemarca - Slovacia 26-17. **(Ion C.)**

Fotbal - Supercupa Americii de Sud

Independiente, în ciuda lui Romario

Manșa a doua a Supercupei Americii de Sud, disputată la Rio de Janeiro, între echipa braziliană Flamengo și cea argentiniană Independiente Buenos Aires, s-a încheiat cu scorul de 1-0 (0-0) în favoarea jucătorilor de la Independiente. Unicul gol al meciului a fost înscris de Romario în minutul 63. Cum în primul joc Independiente a cîștigat cu 2-0, Supercupa Amercii de Sud a revenit echipei din Buenos Aires.

■ O femeie a murit călcată în picioare înaintea finalei Supercupei Americii de Sud, dintre echipa braziliană Flamengo și cea argentiniană Independiente (1-0). Tragedia s-a produs în timp ce mii de suporteri încercau să pătrundă pe stadion, înaintea meciului de miercuri. Arena cu o capacitate de 125 000 a fost arhiplină. Independiente a cîștigat Supercupa deoarece învinsese în tur cu 2-0.

Minunile fotbalului

O fetiță de 10 ani s-a vindecat urmărind un meci de fotbal

O fetiță de 10 ani, Vicky Wilmore, s-a vindecat ca prin minune, urmărind un meci al echipei Manchester United. Acum mai bine de un an, Vicky privea la televizor partida Manchester United - Rotor Volgograd, din Cupa UEFA, cîștigată de ruși. Dezamăgită de rezultat, suportera echipei lui Alex Ferguson a sărit de pe scaun, dar a căzut și s-a lovit cu capul de o măsuță. "A doua zi, la școală, profesorii au constatat uimiți că Vicky și-a recăpătat capacitatea de a scrie normal. Am fost cu toții foarte bucuroși, deși rana de la cap s-a vindecat în cinci săptămîni" a spus mama sa. Secretarul echipei United, Ken Marrett, i-a declarat ziarului "Times": "Sîntem încîntați că și-a revenit. Pentru noi a fost o zi proastă, dar e bine să știi că, totuși, s-a petrecut ceva bun". Doamna Wilmore mai povestește: "Vicky a urmat tratamente medicale intense, după ce s-a născut prematur, dar totul a fost inutile". "Acesta este un caz incredibil. Nu ne-am mai întîlnit niciodată cu așa ceva" a declarat medicul care a tratat-o pe Vicky, Isabella Tweedle.

Cupa Mondială la schi alpin

Slalom super-uriaș la Val d'Isere

Austriaca Alexandra Meissnitzer a terminat învingătoare în concursul feminin de slalom super-uriaș de la Val d'Isere, contînd pentru Cupa Mondială la schi alpin. Cu timpul de 1:14,58, Meissnitzer le-a devansat pe Heidi Zeller-Baehler (Elveția) și Mojca Suhadolc (Slovenia), cronometrate în 1:14,97, respectiv 1:15,13. Aceasta este prima victorie în "Circul Alb" a schioarei austriace. "Am mers bine în cursă dar nu m-am așteptat să obțin un rezultat atît de bun" adeclarat Meissnitzer.

Clasamentul general al Cupei Mondiale: 1. Katja Seizinger (Germania) 220 p; 2. Martina Ertl (Germania) 151 p; 3. Alexandra Meissnitzer (Austria) 148 p; 4. Heidi Zeller-Baehler (Elveția) 144 p; 5. Picabo Street (SUA) 140 p.

Cupa Mondială la combinata nordică

Un american se impune la Steamboat Springs

Concursul internațional de combinată nordică (sărituri de la trambulină și fond) de la Steamboat Springs (Colorado), contînd pentru Cupa Mondială s-a încheiat cu victoria lui Todd Lodwick (SUA), urmat de Bard Jorgen Elven (Norvegia) și Marco Zarucchi (Elveția). Americanul a declarat după victorie: "Îi datorez totul lui Board. Nimic nu aș fi reușit fără el".

Week-end-ul microbistului

Program competițional 9-10 decembrie

■ Baschet

Sîmbătă 9 decembrie, ora 16,00 și duminică 10 decembrie ora 10,00, Sala Polivalentă: Politehnica Iași - ALFA Chișinău (Campionatul Republicii Moldova, masculin).

■ Fotbal

Duminică 10 decembrie, Stadion Constructorul, ora 11,00: CFR FORTUS Iași - Unirea Focșani (Divizia B); Pașcani, ora 11,00: CFR Pașcani - Petrolul Berca (Divizia B)

■ Handbal

Sîmbătă, 9 decembrie, Sala Polivalentă, ora 9,30: LPS Iași - CSS Vaslui (juniori).

cele mai gingașe romane de dragoste
în colecțiile
Diana
Diana Special
Silvia
Courths - Mahler
Șoaptele Inimii
HIPPARION
3400 CLUJ NAPOCA
Vasile Lupu 85
HEDWIG Courths-Mahler
Cu tine, pentru totdeauna!

Studentule românesc și căminist ...
...VREI SĂ CÎȘTIGI O BURSĂ MUNCIND FĂRĂ SĂ TRANSPIRI ?
Hai și vinde **BOMBA de CAUCIUC** la colegii matali.
Relații la sediul redacției Monitorul, Smîrdan 5, cam. 6, între orele 16-20.00

S.C. TAXICOM S.A. IAȘI
Str. Codrescu nr. 6
scoate la licitație
autoturism DACIA 1300 - 4 buc.
autocamion - 2 buc.
cisternă DAC - 1 buc.
Lista cu mașinile scoase la licitație poate fi consultată la sediul societății. Licitația va avea loc în zilele de 5, 11, 15, 22, 27.12.1995, ora 10.00. Participanții vor depune la casieria societății 10% din valoarea mașinii scoase la licitație.

BURSA MOLDOVEI SA
La dispoziția tuturor societăților comerciale
JUCĂRII
din import de la 20 de firme de prestigiu din lume
- la preț de importator-
Relații la telefon: 211118; 212050; 212050 - Iași.
AȘTEPTĂM SINDICATELE !

DECAR srl
en gros
cele mai dulci și gustoase
PORTOCALE
import Grecia (Gillas)
calitate extra !
Prețurile cele mai mici din Moldova !
Livrarea zilnic,
Bd. Chimiei nr. 35,
tel. **176610**.

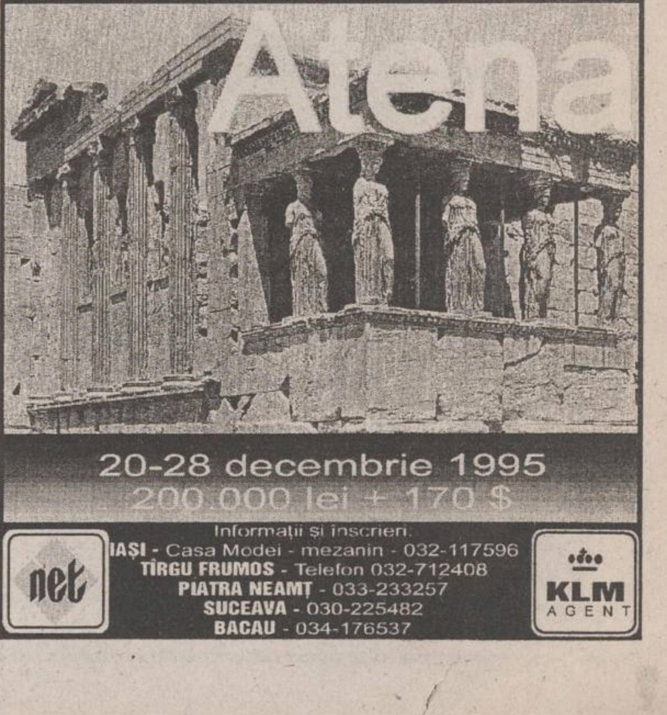
Atena
20-28 decembrie 1995
200.000 lei + 170 $
Informații și înscrieri:
IAȘI - Casa Modei - mezanin - 032-117596
TÎRGU FRUMOS - Telefon 032-712408
PIATRA NEAMȚ - 033-233257
SUCEAVA - 030-225482
BACAU - 034-176537
net
KLM AGENT

Liga Campionilor - etapa a VI-a

Steaua București nu a putut depăși "mitul Juventus"

■ *Steaua - Juventus Torino 0-0*

Arbitri: Gerd Grabher Gerd (centru), Egon Bereuter, Johann Hechtl (linie), din Austria.

Șuturi pe poartă: 2-2; **Șuturi spre poartă:** 2-1; **Cornere:** 6-5. **Faulturi:** 13-17.

Cartonașe galbene: Doboș / Marocchi.

Cartonașe roșii: Ioan Vlădoiu.

Steaua: Stelea - Panait, Csik, Doboș, Prodan, Pîrvu (Roșu '46) - Gîlcă, Militaru (Sabin Ilie '84), Nagy - Vlădoiu, Filipescu (Răducan '69).

Juventus: Rampulla - Ferrara, Pessotto, Torricelli, Porrini, Carrera - Deschamps, Conte, Jugovic - Ravanelli (Del Piero '46), Marocchi (Lombardo '79).

Steaua nu putea emite pretentii în fata celei mai titrate echipe din lume (Juventus are în palmares 23 de titluri de campioană, 9 cupe ale Italiei, o Cupă a Campionilor Europeni, o Cupă a Cupelor, 3 cupe UEFA, o Supercupă europeană si o Cupă Intercontinentală). Dar, după plimbările prin Balcani ale juventistilor, cauzate de vremea neprielnică, suporterii Stelei sperau într-o victorie a favoritilor. Nu a fost asa, în primul rînd datorită stării terenului și în al doilea rînd pentru că Juventus, chiar dacă nu a evoluat cu cea mai bună garnitură, a venit la Bucuresti cu gîndul să nu-și coboare rangul. În plus, arbitrul Gerd Grabher a favorizat, cel putin în două faze, echipa oaspete, calificată deja în sferturile de finală: la o interventie în careu a portarului Rampulla asupra lui Doboș (nesanctionată) si la o intrare mai dură a lui Vlădoiu asupra aceluiasi Rampulla, jucătorul stelist fiind eliminat de pe teren. În ceea ce priveste partida în sine, starea terenului si-a pus amprenta asupra jocului. Fazele de poartă au fost destul de rare, în ciuda faptului că s-a jucat într-un ritm destul de alert, iar jucătorii au făcut eforturi deosebite pentru controlul balonului. Pesotto, Porrini si Del Pierro (intrat în a doua repriză) au fost cei ce s-au aflat mai aproape de poarta lui Stelea, în timp ce de la gazde, în afară de "zbaterile" lui Vlădoiu și infiltrarea lui Doboș în careu (cînd a fost "agățat" de portarul italian), Filipescu, Panait, Prodan și Militaru s-au străduit să învingă "La Signora", dar lipsa de experientă și starea terenului au fost handicapuri de nedepășit.

După meci, antrenorul Stelei, Dumitru Dumitru, a spus: "Cred că v-ati dat seama de eforturile făcute de ambele echipe, în special de echipa Steaua, de a se impune și, asa cum începuse partea a doua a jocului, eram convins că vom cîstiga. Dar, două momente au făcut ca acest lucru să nu se întîmple: acel 11 m clar la Anton Doboș și eliminarea cu foarte mare ușurintă a lui Ion Vlădoiu. Dar, una peste alta, nu am pierdut și asta e bine. Cred că am multumit pe cei care au îndrăznit să vină la teren pe un asemenea frig și cărora le multumesc. Asa cum am promis, am făcut totul pentru a nu pierde, pentru a face fată jocului. Mă pot declara multumit". În legătură cu prestația echipei în Grupa C, antrenorul Dumitriu a declarat: "Cu trei egaluri, o victorie și două înfrîngeri stăm destul de bine pentru această grupă deosebită în care am jucat. Poate că, la anul, vom avea sansa să jucăm cu echipe mai puțin valoroase și să ne calificăm în primăvara europeană".

Marcello Lippi (antrenorul echipei Juventus) a spus: "Fac complimente tuturor jucătorilor pentru că au reusit o partidă extraordinară în aceste condiții meteo vitrege. Este greu de vorbit de meci, cînd problema mentinerii echilibrului era mult mai delicată decît tactica de joc. Jucătorii români poate că erau mai obisnuiți cu un astfel de teren, dar italienii deloc. Nu obisnuiesc să comentez arbitrajul. Prodan este un jucător valoros, dar Juventus nu este interesat de el. Nu era posibil ca Juventus să nu joace astăzi. Nu am vrut să jignesc Steaua prin lipsa cîtorva titulari, am preferat doar să îi menajez pentru meciurile următoare. Sper într-o finală cu Ajax, dar îmi este teamă de Real Madrid în sferturile de finală și de adversarul din semifinale".

Jean Vlădoiu, o exemplificare ideală a zicalei "brînză bună în burduf de cîine"

■ *Borussia Dortmund - Glasgow Rangers 2-2 (1-1)*

Au înscris: Andy Möller (17), Karl Heinz Riedle (48), respectiv Brian Laudrup (11), Gordon Durie (85). Asistentă: 35.000 de spectatori

Borussia: Klos - Franck, Freund, Kree, Wolters - Zorc, Möller, Berger, Reinhardt (Ruben Sosa '82) - Herrlich, Riedle (Kutowski '66).

Rangers: Goram - McLaren, Gough, Bollan, Robertson - Cleland (Durrant '79), Miller (McCoist '82), Gascoigne, McCall - Brian Laudrup, Durie.

Clasament

1.Juventus Torino	6	4	1	1	15-4	13
2.Borussia Dortmund	6	2	3	1	8-8	9
3.Steaua București	6	1	3	2	2-5	6
4.Glasgow Rangers	6	0	3	3	6-14	3

Liga Campionilor pe scurt

Spartak a reușit un traseu perfect

Cu 11 puncte în clasamentul grupei A din Liga Campionilor, formația elenă Panathinaikos Atena accede în sferturile de finală. Egalul (0-0), "scos" acasă cu Panathinaikos, plasează formația franceză Atlantique Nantes pe locul al doilea în grupă, înaintea echipei FC Porto, formație care a remizat (2-2) pe terenul danezilor de la Aalborg. În grupa B, Spartak Moscova a realizat parcursul perfect: 6 victorii din tot atîtea partide, umilindu-și partenerii de competiție. Legia Varșovia, deși învinsă în ultimul meci din grupă de Spartak Moscova, pe propriul teren, se califică în sferturi, acumulînd 7 puncte, cu unul mai mult ca Rosenborg. Echipa norvegiană a înregistrat un 1-4 pe terenul echipei Blackburn Rovers. Campioana Angliei, după un sezon catastrofal în Liga Campionilor, a reusit prima victorie. Shearer și-a adus aminte că este spaima portarilor din Premier League și a marcat două goluri norvegienilor. Însă, cu 4 puncte în clasament, Blackburn a ocupat ultimul loc al grupei, rezultat mai puțin scontat pentru campionii Albionului. În grupa C, Juventus Torino și Borussia

Dortmund au ocupat primele două locuri în clasament, în timp ce Steaua București, cu 6 puncte, s-a situat a III-a, înaintea campioanei Scoției. Elevii lui Tiți Dumitriu au avut un parcurs onorabil, dar, dacă reușeau să "adune" mai multe puncte în întîlnirile directe cu Borussia (formația care părea cea mai vulnerabilă la un moment dat), ar fi jucat în "primăvara europeană". Toate calculele steliștilor s-au prăbușit însă după egalul de acasă cu echipa lui Möller și după victoria echipei din Dortmund pe terenul "Bătrînei Doamne", la Torino. În grupa D, Ajax Amsterdam a ocupat locul întîi, anunțîndu-se, încă de la început, una dintre finaliste. De fapt, olandezii de la Ajax nu fac decît să își apere locul unu în Europa (cîștigat în finala Ligii Campionilor, în fața lui AC Milan). Pe locul al doilea s-a situat Real Madrid, după victoria cu 2-0 pe terenul "lăcustelor" de la Grasshopper Zurich.

Grupa A

FC Nantes - Panathinaikos Atena 0-0

Asistentă: 30.000 de spectatori.

Nantes: Casagrande - Chanelet, Le Dizet, Decroix, Guyot - Ferri, Makelele, Pedros, Ouedec - N'Doram, Kosecki (Renou '85).

Panathinaikos: Wandzik - Apostolakis, Ousounidis, Christopoulou, Kolitsidakis - Markos, Borelli (Goumas '89), George S. Georgiadis, Lagonikakis - Manangos, Kapouranis.

Aalborg - FC Porto 2-2 (1-0)

Au marcat: Erik Bo Andersen (11), Jens Christian Madsen (69), respectiv Emerson (62, 75).

Arbitrul român Ion Crăciunescu a condus următoarele formații:

Aalborg: Winde - Kruger, Madsen, Kristensen, Jessen - Facius, Thomasberg, Thomsen, Bo Andersen - Groenkjaer, Rasmussen.

FC Porto: Baia - Joan Pinto (Rui Barros '52), Rui Jorge, Aloisio, Jose Carlos - Emerson, Sècretario, Edmilson, Domingos - Paulinho, Drulovic.

Clasamentul grupei A

1.Panathinaikos	6	3	2	1	7-3	11
2.Nantes	6	2	3	1	8-6	9
3.FC Porto	6	1	4	1	6-5	7
4.Aalborg	6	1	1	4	5-12	4

Grupa B

Blackburn Rovers - Rosenborg BK 4-1 (4-1)

Au marcat: Alan Shearer (15, din penalty), Mike Newell (31, 38, 40), respectiv Steffen Iversen (30).

Blackburn: Flowers - Berg, Marker, Sutton, Kenna - Ripley, Sherwood, Warhurst, Holmes (Fallacher '73) - Shearer, Newell.

Rosenborg: Rise - Kvarme, Hoftun, Bragstad (Hegges '45), Stensaas - Strand (Staurvik '45), Soltvedt, Skammelsrud, Iversen - Brattbakk, Jakobsen.

Mike Newell - autorul unui hat trick spectaculos în meciul cu Rosenborg

Legia Varșovia - Spartak Moscova 0-1 (0-1)

Unicul punct al partidei a fost înscris de Ramiz Mamedov, în min. 40.

Legia: Szczesny - Mandziejewicz, Jozwiak, Bednarz, Zimlinski - Lewandowski, Pisz, Michalski, Podbrozny - Kucharski, Staniek (Wieszczycki '81).

Spartak: Cercesov - Khlestov, Nikoforov, Țimbalar, Mamedov - Keșinov, Onopko (Ananko '81), Kolkov, Șmarov - Alenișev, Tihonov.

Clasamentul grupei B

1.Spartak Moscova	6	6	0	0	15-4	18
2.Legia Varsovia	6	2	1	3	5-9	7
3.Rosenborg	6	2	0	4	11-16	6
4.Blackburn Rovers	6	1	1	4	5-8	4

Grupa D

Grasshopper Zürich - Real Madrid 0-2 (0-0)

Au marcat: Raul Gonzalez (55), Michel Gonzalez (67). Asistentă: 20.000 spectatori.

Grasshopper: Foletti - Gaemperle, Gren, Vega, Geiger - Koller, Lombardo, Haas, Comisetti (Semeter '75) - Subiat (Magnin '67), Ali Ibrahim (Patrick di Napoli '82).

Real Madrid: Buyo - Flores, Hierro (Alkorta '60), Sanchis, Lasa - Luis Enrique, Milla, Michael Laudrup (Rincon '71), Amavisca (Michel Gonzalez '60) - Raul, Esnaider.

Ajax Amsterdam - Ferencvaros Budapesta 4-0 (2-0)

Au înscris: Marc Overmars (17), Ronald de Boer (22), Jari Litmanen (61, 65). Asistentă: 43.000 de spectatori.

Ajax: Van der Sar - Reizinger, Scholten, Frank de Boer, Bogarde - Ronald de Boer, Finidi (Wooter '76), Davids (Musampa '46), Litmanen (Reuser '76) - Kluivert, Overmars.

Ferencvaros: Hajdu - Hrutka, Kuznetov, Keller, Szucs - Kuntics (Kopunovics '65), Paling (Nagy '91), Florian Albert, Nyilis - Lisztes, Vincze.

Clasament grupei D

1. Ajax Amsterdam	6	5	1	0	15-1	16
2. Real Madrid	6	3	1	2	11-5	10
3. Ferencvaros	6	1	2	3	9-19	5
4. Grasshopper	6	0	2	4	3-13	2

Partidele din cadrul sferturilor de finală ale Ligii Campionilor la fotbal se vor desfășura după următorul program:

Legia Varșovia - Panathinaikos Atena.
Atlantique Nantes - Spartak Moscova.
Real Madrid - Juventus Torino.
Borussia Dortmund - Ajax Amsterdam.

Prima manșă este programată la 6 martie, partidele retur urmînd să se dispute la 20 martie.

în toate
magazinele
GIANI
PASTELE
GIANI
SPAGHETA
CARE A CUCERIT
PLANETA
UNIC DISTRIBUITOR
TESTER TRADING
Luca Arbore 2
tel. 032-250559
032-250699
PROPAST
Str. Iași - Tomești nr. 12
Tel: 032/232.577
032/232.579

PREMII ÎN VALOARE DE PESTE 40 MILIOANE LEI

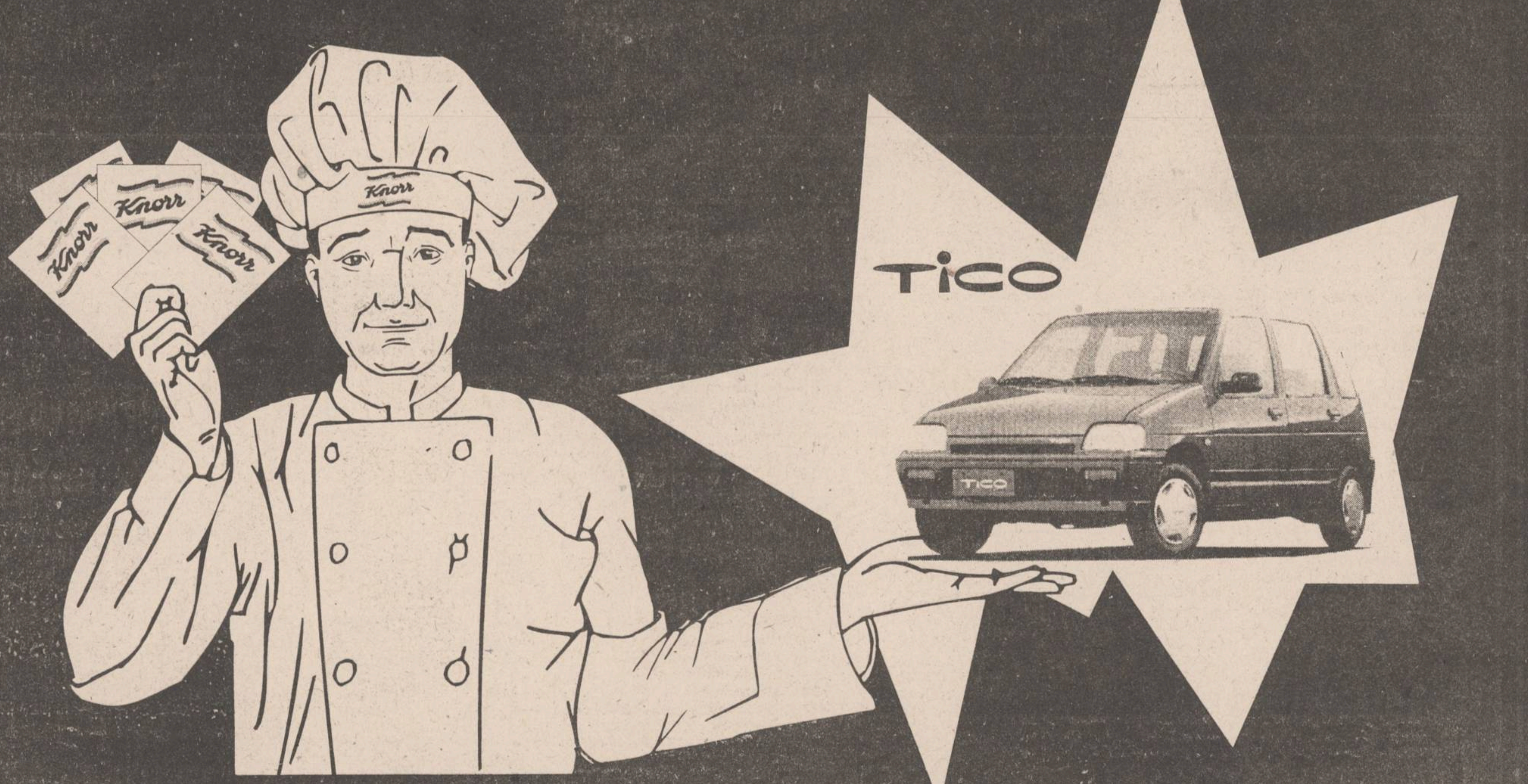

NU VĂ SUPĂRAŢI, AVEŢI UN KNORR?

10.000 DE LEI *PE LOC* TUTUROR CELOR CARE RĂSPUND "DA" LA ACEASTĂ ÎNTREBARE!

Knorr

Cum? Foarte simplu: doi bucătari *Knorr* vor umbla prin oraşe şi vă vor pune această întrebare. Este suficient să le arătaţi oricare din produsele *Knorr* pe care tocmai le-aţi cumpărat şi banii vor fi ai dvs.! Şi asta nu este totul! Trimiteţi 5 ambalaje *Knorr* la CP 41-86 Bucureşti până la 15 decembrie 1995 (data poştei) şi veţi participa la MAREA TOMBOLĂ *KNORR*!

PREMIILE:

- **1 AUTOMOBIL TICO**
- **5 CUPTOARE CU MICROUNDE**
- **20 APARATE DE FOTOGRAFIAT**

2100 PREMII ÎN BANI

Tragerea la sorţi a premiilor va avea loc în data de 22 decembrie 1995, iar câştigătorii vor fi anunţaţi prin poştă şi presă.

AGENDA OMULUI DE AFACERI

CHALLENGER

vinde:
Copiator NASHUA 5120 A3,
20 copii/minut,
preț copie - 9 LEI.
PREȚ 2.300.000 LEI !!!
Tel. 032/211617, 117981 FAX 032/211617

LOG SOFT SRL

desface prin **Magazinul SUNSHINE:**

- componente electronice și aparatură import Germania
- proiectoare, lămpi și becuri cu halogen
- transformatoare toroidale produse de SC PETRA SRL
- faxuri și copiatoare
- consumabile

str. Anastasie Panu 2A, tel. 032/211130, fax: 032/137766

TOP SUN SRL

vinde en gros la prețuri fără concurență

- vopsea păr Loncolor • dizolvant lac unghii • soluție permanent la rece
- produse COLGATE-PALMOLIVE și FARMEC Cluj
- produse cosmetice import "La femme" și Collection 2000 Anglia
- deodorante DENIM, IMPULSE, REXONA, FA, 8x4
- șampoane • rujuri • lacuri unghii • pudre • fixative etc...

Str. Păcurari nr. 156 B. Tel. 032/213482

CABINET OBSTETRICĂ-GINECOLOGIE
Viața medicală

- asigură consultații de obstetrică-ginecologie
- tratamente • mici intervenții (chiuretaje)
- analize • sexologie

Podu Roș, str. Țuțora 4, sc. E, ap. 1, tel. 122034.
Program: zilnic 13,00-19,00, sîmbătă 9,00-17,00.
Contact: Dr. Alexandra Ovănescu, Dr. Masheh Osama

ALFA CIVIC

distribuie
scule, dispozitive, unelte, accesorii
BOSCH, MAKITA, METABO, STAYER,
FELISATTI, FIAC, P.G.M., AQUAPOMPE

Tel. 032 / 137613

ELECTRIC PULS SRL

oferă prin magazinul TELE-TEK -
deschis în str. Sf. Lazăr,
o gamă largă de
CARCASE TEKO
componente și subansamble electronice,
sisteme de alarmă auto și pentru imobile etc.
Telefon 230059

NATIONAL PROTGUARD
Filiala Iași

servicii de pază și protecție

Hotel Unirea, camera 1204, tel. 117105, 211463
Contact: Iulian Florea, Director economic

ROTHERM SRL

oferă și instalează echipamente pentru încălzire centrală și condiționarea aerului, import Italia și Franța, reprezentant al firmelor:

RADIANT - microcentrale și cazane de încălzire (gaz metan și motorină)
- arzătoare (gaz metan, motorină și CLU)

CIAT - unități de ventilație, climatizare și tratarea aerului, schimbătoare de căldură cu plăci

Service în garanție și post garanție.
PREȚURI MINIME PENTRU UN CONFORT MAXIM !
Tel./Fax: 032/175105

CENTRUL COMERCIAL IULIUS

Amplasat în centrul financiar și de afaceri al orașului, vă oferă spre închiriere spații pentru:

★ reprezentanță
★ activitate comercială en gros și en detail
★ depozitare

Str. Ghica Vodă 3D, Iași - 6600 (Centrul Civic)
☎ 032/210645; 214480

EROM S.A.

distribuitor al produselor

- COLGATE - PALMOLIVE
- FARMEC CLUJ
- MIRAJ
- SCHWARZKOPF (TAFT, SCHAUMA)
- JOHNSON PH
- GILLETTE
- GAMA LA FEMME, etc.

IMPORTANT: discount 0÷5% sub prețul producătorului.
TRANSPORT GRATUIT! Tel./Fax: 032/125405; 126105

PETRA SRL

societate mixtă româno-germană

- transformatoare toroidale de rețea în gama 15VA - 5000 VA
- rebobinări motoare și transformatoare electrice
- acționări electrice și automatizări
- lămpi și becuri cu halogen 20, 50 W
- proiectoare și becuri cu halogen 100(150)W, 300(500)W
- reclame luminoase
- componente electonice și aparatură, import Germania

str. Împăcării nr. 27, tel. 125808, fax 221281

ABES MED SRL

comercializează

- băuturi: vodcă: PERFECT
  produse VALCO - Baia Mare
  lichioruri
  sucuri
- țigări • paste făinoase • dulciuri
- conserve • margarină • hîrtie igienică
- produse cosmetice • detergenți

Bd. Poitiers 14, Centrul comercial Euromarket

GHEZACO SRL

vinde din stoc și la comandă:

- rulmenți, cuzineți, curele pentru autovehicole și întreaga gamă de mașini agricole
- piese auto DACIA import

Str. Eternitatea nr. 35, telefon 174381

RUEDAS SRL
PIESE AUTO IMPORT

din stoc și la comandă

OFERTĂ SPECIALĂ DE IARNĂ:

- bujii, bujii incandescente, filtre motorină și ulei
- cauciucuri, baterii, antigel import, curele

Ieftin și bun!
Str. Armeană 5, tel. 032/112239

SIMONA SNC

OFERĂ EN GROS

- Vinuri 1/1 - Băbească neagră, Fetească regală, Tămîioasă Românească, Galbenă de Odobești, Vermut
- Vinuri spumante - Haret, Afrodita, Perla Vrancei, Bucium, Vincon-șampanie
- Vodcă, Rom, Lichior, Alcool sanitar și rafinat, Cognac, Secărică, Rachiu 1 bere Zimbru 1/2, 1/1 - tip Pils, Moldova
- Zahăr, orez • dulciuri, cafea, alune, conserve
- Țigări - Carpați, LM, Assos

Depozit: Str. Milcov 2 (Piața Al. cel Bun, Pasaj cale ferată)
Tel. **032/251553**, Program: 8-22 (inclusiv sîmbăta și duminica)

LACHI & Co

vinde en gros

- vin la litru, vin spumos, vin la 3/4 l • 12 sortimente lichior, secărică, cognac, vodcă, rom, vodcă, rom, rachiu, alcool rafinat
- bere, adaos comercial 2% • băuturi răcoritoare
- detergent
- șampanie • zahăr (Roman)
- produse zaharoase (Roman), cu un adaos comercial de 0%.

Transport gratuit!

✓ Șos. Bîrnova nr. 4 (lîngă Restaurantul "Trei Sarmale"). Tel. 032/131917
✓ în spatele alimentarei din cartierul Mircea cel Bătrîn

MOLDROM SA

import - export
materii prime, laminate din oțel
și materiale de construcții

Str. Tătărași nr. 57, tel./fax 173025, 172799, 270499
Contact: Constantin Badea, Director executiv

TOFAN GRUP SA
Filiala Iași

comercializează
anvelope și camere auto

Str. Ghica Vodă 1B (demisol), tel. 114782
Contact: Cornel Arcip, Director

EUROBIT SRL

CALCULATOARE
IMPRIMANTE
PROGRAME CONTABILITATE
ACUM *ȘI ÎN* RATE

Str. Anastasie Panu 36, bl. 1B,
tel. 032/211494, 214010, tel./fax 211494

BERTO IMPEX SRL

> **sisteme de alarmă contra efracției și incendiului (instalare gratuită)**
> **sisteme de supraveghere video și video-interfoane**
> **sisteme de alarmă auto - autorizate DAEWOO**
> **centrale telefonice, telefoane, faxuri**

SIEMENS - PHILIPS

Iași, Hotel TRAIAN, cam. 402; tel./fax: 032-211114

LIVIUS

- *Calculatoare SALIENT (garanție 3 ani)*
- *Imprimante (ace/jet/laser/color)*
- *Plottere și cutter-plottere ROLAND*
- *Programe de contabilitate CIEL*
- *JURIST-PC: colecție de legi*

str. Fătu 1A, tel/fax:032/11.22.21

SC VIBLANC SA

vinde

- Frigidere "Arctic":
  - 240 l = 580.000 lei
  - 180 l = 500.000 lei
  - 140 l = 425.000 lei
- Congelatoare "Arctic":
  - 210 l = 775.000 lei
  - 160 l = 690.000 lei
  - 120 l = 545.000 lei
- Aragaze Satu - Mare
  - 4 ochiuri - 300.000 lei
  - 5 ochiuri - 395.000 lei
- Combine frigorifice - 230 l = 745.000 lei
- Lăzi frigorifice "Arctic" - 113 l = 550.000 lei

Produsele au garanție 12 luni.
Tel. 032/14.22.89; 032/14.80.19

CRISS GROUP SRL

vinde en gross

- băuturi: vodcă: PERFECT, FIRIZA, SATRA, CLUB 22
  rom: PIRAT, COMOARA
  lichioruri (15 sortimente)
- țigări • paste făinoase • dulciuri
- conserve: carne, pește • margarină
- produse cosmetice • detergenți

Bd. Poitiers 14, Centrul comercial Euromarket, tel. 251759

ELCOSERV SRL

- case de marcat
- cîntare și platforme electronice
- calculatoare și componente
- service și consumabile

Condiții avantajoase de plată
Tel.: 032/124759

VÎNZĂRI

Vindem hîrtie ziar neutilizată în procesul de producție, ce poate fi folosită ca ambalaj. Preț 910 lei/kg. Rel. la tel. 230060.

Oferim hîrtie ambalaj uz general și hîrtie ambalaj specială (pentru preparate și carne).
Tel. 116864, 116370.

Vînd sobă import, cu gaz metan, butelie și electric. Preț informativ 400.000 lei. Tel. 142363, între orele 19-22.

- **Vînd palton damă, nou, mărimea 48-50, lînă 100%; preț avantajos. Telefon 159177.**
- **Vînd pui Foxterrier. Telefon 141734; 251858. (826002)**
- Vînd haină lungă de nutrie, de damă. Preț negociabil. Telefon 033/726622. (637601)
- **Vînd haine nutrie, lungi și trei sferturi, noi, moderne, calitate deosebită, prețuri negociabile. Relații la telefon 144970, între orele 8,00-14,00, 17,00-22,00. (827867)**
- Vînd mașini de cusut: "Kansai" de introdus elastic la chiloți; "Rimoldi" de aplicat dantelă și bentiță; "Kansai" de aplicat dantelă și bentiță; "Textima" Zig-Zag de aplicat bentiță cu model; "Textima" de cusut ascuns, cu piese de schimb. Telefon 110748. (827857)
- Vînd urgent, deosebit de avantajos, "Expresor cafea Beach" plus rîșniță "Rancilio", fabricație Italia. Telefon 116781, după ora 17,00. (827875)
- Vînd mașină de spălat automată. Telefon 213102. (827860)
- Vînd imprimantă HP DESK-JET 510. Telefon 140920, int. 38. (827871)
- Vînd 2 porci la 100 kilograme, str. Semănătorului nr. 33, cartier Bogdan - Piața Veche, Păcurari. Preț 3000 lei/kg. (826025)
- Vînd schiuri "Racing" de 2 metri, cu legături Marker. Telefon 114260. (827894)
- Vînd sofa (dormeză) o persoană - 150.000 lei și un birou studiu - 100.000 lei, negociabil. Telefon 133792. (827886)
- Vînd cojoc nou, bărbătesc, mărimea 48-50; palton piele, mărimea 46 - damă, puțin purtat. Telefon 147318. (827269 + 70)

AUTO MOTO

- **Vînd Mitsubishi Saporro, an fabricație 1983, stare foarte bună, capacitate 1500 cmc, înmatriculat 12-IS, preț 5,5 milioane, negociabil. Telefon 122571.**

SC RUEDAS SRL, magazinul din str. Armeană nr. 5, vă oferă *PIESE AUTO IMPORT - noi*. Tel. **032/112239.**

- Vînd Mercedes 608D, roți duble, capacitate de transport 3,5 t. Telefon 030/513158. (827864)
- Vînd Oltcit Club 11, din 1992, stare foarte bună. Preț negociabil. Telefon 160296. (827892)

ELECTRONICE

- Vînd televizor alb-negru sport, marca "Grundig"; frigider 240 l "Arctic"; sobă petrol; butoi tablă. Telefon 118666. (827277)
- Vînd televizor color rusesc "Rubin", telecomandă. Telefon 160296. (827893)

Vînd TV, alb-negru DIAMANT, preț informativ 250 mii lei. **Tel. 131456.**

Vînd aspirator ELECTRON nou, producție rusească, putere reglabilă de la 250W la 1000W. Tel. 163829.

Vînd aspirator SUPER nou, putere reglabilă pînă la 1200W, design deosebit. Tel. 163829.

CASE - TERENURI

Vînd *jumătate hectar* pămînt, sat Budești, com. Mogoșești. Preț informativ: *4000 lei/m²*. Tel. **232981.**

Vînd casă bătrînească zona Tătărași, stradela Nicoriță nr. 8, suprafață de 435 mp, 2 camere + dependințe, beci, garaj nou, apă în curte, telefon, posibilități racord gaz. Preț informativ 20 milioane lei.
Pentru cei interesați relații suplimentare la tel. 157261.

- Vînd casă veche, locuibilă, în Bucium (vis-à-vis de Spitalul nr. 7) cu apă curentă, canalizare, gaz și 500 mp teren cu pomi și vie; 25 mii dolari, negociabil. Telefon 174396, seara. (827289)
- Vînd un hectar pămînt arabil, comuna Trifești, sat Damachi. Telefon 118666. (827276)
- Vînd spațiu comercial, 200 mp, mezanin, zona Gării, orice activitate, 250 dolari/mp. Telefon 032/211608. (827880)

CUMPĂRĂRI

Cumpărăm și închiriem garsoniere, apartamente, case, terenuri, spații comerciale, spații producție. Tel. 142110/106. Agenția CASTER.

Cumpăr sau închiriez pe termen lung garaj zona Fundației, Independenței, Autogară. Tel. 250559, 250699.

- Cumpăr televizoare alb-negru cu circuite integrate defecte sau cu tub uzat. Telefon 233255.(827861)
- Cumpăr garsonieră confort I sau apartament o cameră, zonă centrală. Telefon 252697. (827869)
- Anticar. Cumpăr cărți inclusiv la domiciliul clientului. Telefon 174653. (596639)

ÎNCHIRIERI

CAUT SĂ ÎNCHIRIEZ APARTAMENT CU DOUĂ CAMERE, DECOMANDAT, SEMI(MOBILAT), EXCLUS ZONELE: DACIA, BULARGA, NICOLINA, ALEXANDRU, DANCU, GALATA, MIRCEA cel BĂTRÎN. RELAȚII LA TELEFON *214120*, ZILNIC ÎNTRE ORELE 8^{00}-18^{00}.

SCHIMBURI

- Schimb apartament 2 camere, Tulcea, zonă centrală, cu similar Iași. Telefon 040/516452, între orele 20,00-21,00. (827263)
- Închiriez apartament mobilat, 2 camere, zona Podu Roș, plata în valută. Telefon 130561, 230014.
- Ofer spațiu comercial, 400 mp, mezanin, zona Gării, orice activitate, contract 1-5 ani, 6 dolari/mp. Telefon 032/211608. (827882)

CONDOLEANȚE

✝

Foștii colegi de muncă de la SC "Zimbru" SA Iași regretă profund dispariția celui care a fost
RĂDULESCU GHEORGHE
om de o aleasă ținută morală și profesională. Transmitem sincere condoleanțe familiei îndoliate.

✝

Colectivul secției croit de la SC"Moldova Tricotaje" SA Iași transmite sincere condoleanțe colegei lor Aghiorghiesei Gica pentru pierderea mamei.

✝

Colectivul secției "Bioxid de carbon" din cadrul SC "Mica Industrie" SA Iași este alături de dl. ing. RĂDULESCU Ionel la marea pierdere pricinuită de decesul tatălui. Dumnezeu să-l odihnească în liniște.

✝

Familia Dohotaru Viorel și Petronela este alături de familia ONOFRIUC Gheorghe și Georgeta în aceste momente grele pricinuite de pierderea mamei. Sincere condoleanțe.

✝

Colectivul Magazinului "Atalanta Gară" este alături de d-na ONOFRIUC Georgeta în aceste clipe grele, de profundă tristețe pricinuite de pierderea mamei și transmit sincere condoleanțe familiei îndoliate.

✝

Familia Dranga Cristian transmite condoleanțe familiilor RĂDULESCU și DEDIU pentru pierderea suferită.

✝

Profund impresionați de dispariția incredibilă a distinsului avocat
DINCĂ ION
om de o aleasă noblețe sufletească, familia Butnaru Anatolie transmite sincere condoleanțe tuturor celor apropiați.

✝

Familia Florin Butuc este alături de Adrian KEREZSY în aceste clipe grele pricinuite de decesul mamei sale,
KEREZSY STELA
suflet nobil și blînd, care pleacă dintre noi după o lungă și grea suferință. Sincere condoleanțe. Dumnezeu să o odihnească în pace.

✝

Colectivul Catedrei de Științe economice și umaniste este alături de dl. prof. unv. dr. Aurel Chiran în marea durere pricinuită de ireparabila pierdere suferită prin decesul mamei și-i transmite sincere condoleanțe.

✝

Familia Ciurea Ioan este alături de dl. prof. univ. dr. Chiran Aurel la greaua pierdere a celei mai dragi ființe, mama și-i transmitem întreaga noastră compasiune.

✝

Colectivul SC "Eurosport" SRL Iași este alături de Adrian KEREZSY în aceste momente grele pricinuite de decesul mamei și îi transmite sincere condoleanțe.

✝

Familia Ungureanu Viorel transmite sincere condoleanțe familiei ing. ALEXA Aurel pentru greaua pierdere suferită.

COMEMORĂRI

✝ ✝

Astăzi, 8 decembrie se împlinesc 7 ani de cînd
VALICĂ ILOAIA
din Dobrovăț, sat Ruși, a părăsit familia și pe cei dragi. Soția ANETA ILOAIA și copiii nu-l vor uita niciodată și va rămîne veșnic în amintirea sătenilor.

"Bunicul meu cel bun și drag,/ Eram micuț cînd ai plecat,/ Un sat întreg te-a regretat/ Pentru tot ce s-a întîmplat./ Acum, sînt mare și aș vrea/ Să-ți văd mereu imaginea".
OLIVIAN - nepot.
Dumnezeu să te odihnească în pace.

MULȚUMIRI

Cristian IVĂNUȚĂ, mulțumește d-lui primar al Iașului **Constantin SIMIRAD** conducerii **Regiei Apelor și Ligii Studenților** pentru sprijinul acordat la găsirea corpului neînsuflețit al tatălui meu,
IVĂNUȚĂ VALERIU.
dispărut într-un tragic accident. Dumnezeu să-i binecuvînteze pe acești oameni cu sufletele lor nobile.

Elena IVANUȚA, soție, împreună cu copiii **Cristian, Carmen și Corina** mulțumesc formației **RK BOGHIURI** și **Atelierului STRUNGĂRIE al RATC, secția a III-a, colectivului Direcției Sanitar-veterinare Iași**, prietenilor, vecinilor și rudelor apropiate care au fost alături de noi la greaua și ireparabila pierdere suferită prin decesul într-un tragic accident al neprețuitului și dragului nostru soț și tată,
IVĂNUȚĂ VALERIU.
Dumnezeu să le ocrotească viața și să le mîngîie ssufletele lor atît de bune.

La ceas de grea cumpănă, familia Lupu Adriana și Corneliu își exprimă gratitudinea și miile de mulțumiri întregului colectiv al Clinicii Chirurghicale și de Reanimare al Spitaluluui CFR Iași, în frunte cu pr. dr. Diaconescu, dr. Palade, dr. Simon, dr. Brănișteanu, dr. Diaconu, tuturor harnicelor asistente medicale și inimoaselor infirmiere care, formînd un tot perfect, zi și noapte, se străduiesc cu promptitudine, pasiune, generozitate și omenie, a dărui oamenilor o floare, floarea bucuriei vieții.
Sincer, exemplul acestui colectiv merită urmat de către toate clinicile spitalicești.
Familia Lupu C.

Familia mulțumește tuturor celor care i-au fost alături la marea durere pricinuită de dispariția d-lui
RĂDULESCU ROBERT GHEORGHE
Mulțumește în mod deosebit comitetului de Direcție al SC "Alfincool" SA pentru sprijinul acordat.

OFERTE SERVICII

SUNAȚI ACUM
AGENȚIA CASTER

- tranzacții imobiliare (case, terenuri)
- intermediem vînzări, închirieri și schimburi de case, apartamente și terenuri.

Înscrierea în baza de date și reclamă (presă și radio) gratuită.
Ofertă actualizată permanent pe computer.
Pentru informații suplimentare sunați acum la tel.**142110/106** între orele 9.00-14.30 și 16.00-19.00.
Hotel Unirea, cam. 106

SERVICII MEDICALE MOBILE
(asistență medicală la domiciliu; consultații medicale; prescriere de rețete în regim compensat; recomandări și investigații paraclinice; tratament de urgență; asigurarea transportului și internării în caz de necesitate)
CORPO-SAN
vă ajută!
Sunați la telefon
113130/569
zilnic, între orele 7,00-23,00.
Prin contract asigurăm asistență medicală angajaților societăților comerciale.

Transport marfă și persoane cu Break Diesel, 145 lei/km.
Telefon ***129995*** sau ***141464***.

MELISSA PEDISAN
oferă consultații, tratamente de pediatrie și chirurgie pediatrică.
Program:
de luni pînă vineri 17.oo-19.oo,
sîmbătă și duminica 10.oo-13.oo.
Str. Moara de Foc nr. 10, bl. 406, tr. II, parter, ap. 3,
tel. **157656**,
pentru urgențe **160174**.

COMPANIA DE TURISM NET
Excursii în:
TURCIA 12.12.1995
POLONIA 10.12.1995
Revelion '96
Borsec, Lacul Roșu, Sovata, Tușnad, Sinaia, Sîngeorz Băi, Piatra Neamț *(locuri limitate)*: 28.12.1995 - 3.01.1996
Asigurăm transport *GERMANIA* și *FRANȚA* și asistență obținere viză pentru *FRANȚA*.
Casa Modei -mezanin
Telefon **117596.**

- **Emailez căzi baie și chiuvete la domiciliul clientului. Calitate ireproșabilă. Telefon 125539, între orele 10,00-22,00. (827220)**
- **Profesor, meditez matematică pentru admitere la facultate. Preț 5000 lei/oră. Tel. 128563.**
- **Contabil, întocmesc lucrări de evidență financiar-contabilă, avantajos. Legător profesionist execut lucrări de legătorie. Seriozitate. Telefon 270555, între orele 10,00-15,00. (827868)**
- **S.C. VALD S.R.L. anunță deschiderea unui nou centru de închirieri casete video, în incinta magazinului Plafar din centrul civic. Nu pierdeți ocazia! Avem noutăți la un preț convenabil. (827286)**
- Inginer, autorizat, repar televizoare color orice marcă, diverse adaptări. Telefon 250915. (332685)
- Inginer, repar mașini de spălat (automate sau obișnuite), uscătoare de rufe, mașini de spălat vase, mașini de cusut, aspiratoare, alte aparate electrocasnice. Telefon 233216, după ora 17,00. (827246)
- Meditām română, fizică, orice nivel. Profesori cu experiență. Garantăm satisfacții. Telefon 113751, 252491, după orele 20,00. (827876)
- Inginer, repar televizoare color și alb-negru. Telefon 128356. (827281)

LOCURI DE MUNCĂ

- **Primăria municipiului Iași anunță concurs, în data de 15 decembrie 1995, ora 10,00, la sediu, pentru ocuparea unui post de consilier juridic. Bibliografia și relații se pot oferi la Serviciul personal salarizare, camera 24 a Primăriei municipiului Iași.**
- **S.C.C.A. CONSTRUCTORUL Iași organizează concurs pentru ocuparea postului de contabil șef. Condiții: studii superioare, vechime minimum cinci ani, cursuri calculatoare. Concursul va avea loc la sediul societății din str. Rampei nr. 18-20, la data de 18.XII.1995, ora 10,00. Relații la telefon 154590, 154242. (827895)**

DOREȘTI:
Să muncești numai cîteva ore pe săptămînă ?
Să ai o ocupație de actualitate, agreabilă ?
Să cîștigi un salar care să te motiveze ?
Să reprezinți cele mai bune produse care nu se găsesc în magazine ?
Să lucrezi pentru o societate performantă ?
Este exact ceea ce Compania de distribuție a parfumurilor și produselor cosmetice vă propune.
Doriți mai multe amănunte ?
Sunați-ne la tel. **114785.**

Societate comercială
angajăm
vînzătoare cu experiență
pentru raionul
"Salamuri-Brînzeturi".
Informații la telefon
212050, 211808, între
orele *8.00-16.00*.

FELICITĂRI

LA MULȚI ANI!

Zîmbete fericite să-ți lumineze fața și vise plăcute, împlinite, să-ți umple veșnic viața. Pentru

MIHAELA FRAI

la aniversarea zilei de naștere, din partea lui Lili și Viorel C.
LA MULȚI ANI!

PIERDERI

■ Pierdut livret militar pe numele Chistol M. Ioan. Îl declar nul. (826023)

LICITAȚII

S.C. ALIMENTARA S.A. Iași vinde la licitație următoarele:
1. Mijloace fixe:
- vitrine frigorifice tip VFAM și VFAMN;
- containere paletizate;
- motoscutere - 2 buc.
2. materiale rezultate din dezmembrarea mijloacelor fixe.

Licitația va avea loc în fiecare zi la ora 12.00 la sediul societății - str. A. Panu nr. 40, bl. 1A.
Alte relații la telefon 11.66.50 - interior 129.

DIVERSE

■ **Repatriat - scutit de taxe vamale, introduc în țară mașini fără vamă. Telefon 131875, orele 18,00-22,00. (826019)**

■ R.A. CITADIN Iași invită S.C. HOMIZ S.R.L., prin reprezentanții săi, ca în termen de 3 zile de la publicarea prezentului anunț să se prezinte la camera 103 din str. Smîrdan nr. 5, pentru clarificarea situației bunurilor perisabile aflate în spațiul din str. Rediu Tătar.

■ Posed spațiu comercial, 400 mp, orice activitate, mezanin, zona Gării; caut investitor străin pentru asociere. Telefon 032/211608. (827881)

MERIDIAN SRL
invită
colaboratorii la sediul societății pentru a face contract și a negocia prețurile mărfurilor din stoc.
Solicitanții vor beneficia de marfă tot timpul anului.
Telefoane 157000, 163551 sau 165583.

SC UNIREA SA IAȘI
anunță intenția de majorare a prețurilor la produse finite începînd cu data de 6 ianuarie 1996 ca urmare a neaplicării HG 698/1995 pe lunile septembrie, octombrie, noiembrie și decembrie.

Primăria mun. Iași și Compania Coca-Cola Iași anunță organizarea unui concurs de tehnică fotografică în vederea obținerii contractului de realizare a unui nou ALBUM TURISTIC al Iașului.
Candidații trebuie să prezinte cîte o fotografie și cîte un diapozitiv care să reprezinte:
1. Palatul Culturii
2. Piața Unirii
3. Biserica Trei Ierarhi
4. Vederea Iașului de la Cetățuia
5. Primăria Municipiului Iași.

Acordăm libertate totală în ceea ce privește alegerea unghiurilor și a oricăror idei de realizare a acestor fotografii.
Materialele se primesc pînă la data de 27 decembrie 1995 la Compartimentul Marketing al Companiei de Îmbuteliat Coca-Cola Iași, strada Chișinăului nr. 47, tel. **(032) 231000**.

CASA DE CULTURĂ A SINDICATELOR IAȘI
transmite tuturor ieșenilor cu ocazia sărbătorilor de Crăciun un călduros
LA MULȚI ANI!
și-i invită sîmbătă, 16 decembrie 1995, orele 17 și 19.30, la spectacolul extraordinar de colinde
ZIUREL DE ZIUREL
cu
ȘTEFAN HRUSCĂ
MARIA DRAGOMIROIU
Biletele se găsesc la casa sălii.

Datorită unui accident regretabil, colecția cotidianului MONITORUL a fost descompletată. Rugăm pe toți cei care ne pot sprijini la refacerea acestei colecții să se adreseze redacției. Exemplarul lipsă (numărul din 29 iunie 1991) va fi achiziționat contra cost la prețuri negociabile.
Relații la telefon
271271 int. 106,
271333 int. 106,
172557 int. 106.

ULTIMA ORĂ

VÎNZĂRI

Vînd mese de biliard, bile, tacuri, accesorii.
Prețuri 1,6-2 mil. lei.
Tel. 130431.

DECESE

■ **Soția - Maria, fiicele - Carmen și Daniela, ginerii - Laurențiu și Augustin, nepoata - Andrada anunță cu durere în suflet moartea celui care a fost un bun soț, tată și bunic POPA C. NECULAI (fost salariat al magazinului "Moldova"). Corpul neînsuflețit se află depus la capela cimitirului Eternitate. Înmormîntarea va avea loc sîmbătă, 9 decembrie 1995, orele 12,00. Dumnezeu să-l ierte și să-i odihnească în pace sufletul lui curat. Nu te vom uita niciodată. (596000)**

LOCURI DE MUNCĂ

■ Schimb post de medic medicină generală în municipiul Roman cu post similar în Iași sau comunele limitrofe. Tel. 034/144124.

■ S.C. CIM S.R.L. Autoservice modern italian angajează spălător auto. Dorim seriozitate. Strada Smîrdan nr. 72; între orele 10,00-12,00.

MESAJE

■ Domnișoara Lily, studentă la Facultatea de Chimie, un tînăr 26/1,78 dorește să te cunoască. Mesaj cu număr de telefon sau adresă pentru Sorin. (827898)

La porțile Orientului, un ziar în stil occidental

COTIDIANUL

Poziția 1003 în catalogul presei
Abonamentele se pot contracta la orice oficiu poștal din țară

JURNALUL AFACERILOR
o publicație a celor foarte bine informați

➡ Vreți să știți la ce prețuri se vînd pe piața internațională mărfurile și produsele similare celor românești ?

➡ Doriți să fiți la curent cu ofertele și cererile de ofertă de la bursele românești de mărfuri ?

➡ Vreți să aflați cu promptitudine cele mai recente noutăți în domeniul comerțului exterior și al realităților economice internaționale ?

➡ Doriți să știți care sînt cotațiile principalelor mărfuri la cele mai renumite burse de profil din lume?

➡ Că și legislația la zi pentru promovarea reformei în România vă interesează, nu vă mai întrebăm. Aspectul preocupă pe mai toată lumea. Cum la fel de mult interesează situația la perioadă a Fondurilor mutuale de investiții, ca și informațiile la zi din finanțe și bănci.

Ei bine, toate acestea, și încă multe alte informații, le găsiți în JURNALUL AFACERILOR Iar ca această publicație să nu vă lipsească, **abonamentul este singura soluție**.

Pentru contractarea de abonamente, vă stau la dispoziție, începînd chiar de azi și pînă la 22 decembrie 1995, Filiala RODIPET S.A. Iași și oficiile poștale din întregul județ.

Relații suplimentare pentru contractarea de abonamente și spații de reclamă, puteți obține, pentru zona Moldova, la telefon și fax 036/460970.

Vîrstele copilului
Însărcinată ? Foarte bine !
Alimentația corectă în timpul sarcinii
Horoscop

O PREMIERĂ ABSOLUTĂ ÎN PEISAJUL PUBLICISTIC NAȚIONAL!

Mami
O revistă pentru toate mămicile

Căutați-o la punctele de difuzare a presei!

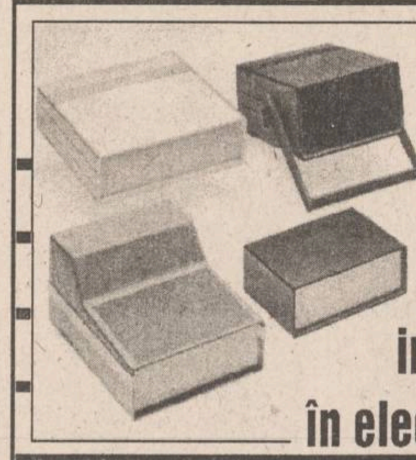

cea mai sigură investiție în electronică

CARCASELE
TEKO

BRECO Electric Puls

tel. 230059, fax 230094

APELAȚI CU ÎNCREDERE LA SERVICIILE TAXIURILOR DE STAT
TAXICOM
Taxiurile noastre pot fi recunoscute cu ușurință datorită casetelor "MONITORUL" pe care NUMAI NOI le avem.

OFERIM RAPIDITATE, CONFORT ȘI CELE MAI MICI PREȚURI PE KILOMETRU

S.C. TAXICOM S.A. IAȘI
va practica următoarele tarife unice pentru efectuarea serviciilor sale după cum urmează:
- Taximetre: pornirea - 50 lei, tarif - 750 lei/km și staționare - 5000 lei pe oră.
- Furgonete Dacia: pornirea - 100 lei, tarif - 900 lei/km și staționare - 8000 lei/oră.
- Furgonete ARO+TV: pornirea - 100 lei/km și staționare - 8000 lei/oră.
- Camioane: pornirea - 100 lei, tarif - 1100 lei/km și staționare 8000 lei/oră.

Menționăm că unitatea noastră practică aceleași tarife pe timp de zi, pe timp de noapte și duminici și sărbători legale.

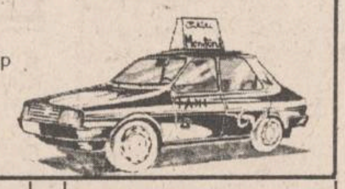

Tel. 953
sau 146593

Turnul de fildeș
Librăria de pe scări
organizează
în fiecare lună
o tombolă de carte.

Pentru fiecare carte cumpărată, clienții noștri primesc un Talon de participare numerotat. Talonul se completează în două exemplare, cu numele și prenumele participantului, numărul de telefon (sau adresa). Un exemplar rămîne la librărie, celălalt este păstrat de client. Tragerea la sorți se va efectua în ultima zi de joi din fiecare lună, la ora 18,00, la sediul librăriei, în prezența participanților. Numerele cîștigătoare vor primi, gratuit, cărți în valoare de

20.000 lei (premiul I)
10.000 lei (premiul II)

Pentru luna decembrie, librăria oferă clienților săi drept cadou pentru sărbătorile de iarnă, o carte în plus.
Numai la **Turnul de Fildeș** puteți cumpăra **"Peștele în apă" de Mario Vargas Llosa.**

Bd. Copou nr. 3-5, Casa Conachi, telefon 112967

SURPRIZĂ !

MONITORUL și

Oferă un cadou tuturor:

În perioada sărbătorilor de iarnă toate anunțurile de felicitare pentru cei dragi costă NUMAI 100 de lei!

Alergați și felicitați!

Vă așteptăm la punctele de preluare a anunțurilor de mică publicitate!

SURPRIZĂ!

STUDENȚI:
ANUNȚAȚI, ANUNȚAȚI, ANUNȚAȚI !!!

Toate anunțurile voastre vor fi publicate GRATUIT la rubrica special creată pentru voi !!!

COLȚUL STUDENTULUI

VÎNZĂRI

■ **Vînd trusă Rottring (0,25; 0,35; 0,5; 0,7), nouă. Telefon 178911, după ora 17,00.**

SCHIMBURI

■ **Schimb casă 3 camere, beci, gaz metan, teren ultracentral, Pașcani, cu similar Iași. Telefon 116956.**

OFERTE SERVICII

■ **Studentă, meditez avantajos matematică, clasele V-VIII. Telefon 154194.**

■ **Student ISE, meditez la matematică pentru admitere în liceu, corigențe. Preț informativ 2500 lei/h. Telefon 167677.**

■ **Studentă, anul II, ofer meditații la limba germană pentru anii I-VIII de studiu. Informații la telefon 133456.**

■ **Student, anul III Informatică, meditez matematică, clasele V-VIII, 2500 lei/oră. Telefon 139894.**

PIERDERI

■ **Pierdut port-chei în seara zilei de 24 nov. a.c., în zona Pieței Chirilă, orele 0,00. Găsitorul este rugat să le lase la parterul cotidianului "Monitorul". Ofer recompensă.**

■ **Pierdut carnet de student pe numele Volocaru Nicoleta. Îl declar nul. (827891)**

■ **Pierdut carnet de student pe numele Ciaca Emilian Radu. Îl declar nul. (826027)**

■ **Pierdut carnet de student pe numele Pintilie Antonie. Îl declar nul. (827890)**

FELICITĂRI

■ **Cu ocazia zilei de naștere, colegii din anul II, TCM, îi urează dragei lor șefe de grupă "La mulți ani!"**

■ **Pentru Anca, din Titu Maiorescu, cămin P5, "La mulți ani!", din partea tuturor colegelor de cameră.**

■ **Toate cele bune și "La mulți ani!" pentru Mugurel din partea lui Remus.**

■ **Ioana, "La mulți ani!" și nu uita că voi fi tot timpul alături de tine! Cătălin.**

MATRIMONIALE

■ **Student la ISE, anul II, 20/1,75/70, retras, visător, doresc cunoștință cu tînără tandră, pentru petrecerea Revelionului. Mesaj în "Monitorul" pentru Malcom X.**

■ **Lily, mă interesează mesajul și vreau să ne vedem azi, la ora 15,00, în Piața Unirii, la ceas. Semn distinctiv: o geacă cu "Bulls". Ștefan.**

MESAJE

■ **Pentru toți cei interesați de galerie, ne întîlnim sîmbătă, la 10,00 a.m. în Bucșinescu, în fața restaurantului Șark. Daniel G.**

■ **Liviu, mă interesează mesajul. Ne vedem duminică, la ora 11,00, în fața la cinema Dacia. Semn de recunoaștere un caiet studențesc.**

■ **Ema, nu vreau să te pierd. Marius.**

■ **Cătălin, vreau să discutăm. Andrei.**

AGENDA OMULUI DE AFACERI

ETNIS SRL
Partener comercial al firmei germane Vaillant, pentru zona Moldova, vă oferă
Aparate pentru încălzit
- pe combustibil lichid sau gaz
- electrice

Asigurăm: montaj, service și garanție 2 ani.
Str. N. Iorga nr. 7D, bl. F5, tel. 230113, fax 232690

Agenția pentru servicii de mariaj DUET
- totalitatea serviciilor necesare organizării unei nunți
- flori, buchete pentru mirese
- aranjamente și podoabe florale pentru ocazii festive
- vestimentație și accesorii de lux pentru mirese, miri și companioni

B-dul Ștefan cel Mare și Sfînt nr. 2, bl. B2 (vizavi de magazinul Central), tel. 117393

CANEL srl
SISTEME DE ALARMĂ:
- auto
- pentru imobile, locuințe etc.

Str. I. C. Brătianu nr. 22
Tel: 032/114821 Tel./Fax: 032/211986

FIMEX SRL
reprezentant **HOLDING ENERGI-CO** București
comercializează și instalează:
- echipamente de încălzire centrală
- echipamente de condiționare aer
- echipamente tehnico-sanitare
- piese și dispozitive pentru instalații

Str. Cuza Vodă nr. 8 Tel./Fax: 032/211333

PALLADIAN COMPUTERS
Calculatoare, imprimante, software, subansamble
Prețuri de sărbători
486DX2/66 - 899 USD
str. Arcu 85, tel. 211696, 250050, fax 250050

DIALDO SRL
LEGO
B-dul Ștefan cel Mare și Sfînt 54 Tel. 032/213479

REXIM SRL
VINDE
- ȚIGĂRI: L&M, Winchester, Monte-Carlo
- VODCA
- ROM
- LICHIOR
- VINURI
- ȘAMPANIE

Str. Tătărași nr. 68
(vis-a-vis de Piața Chirilă)

S.C.T. MOLDOVA S.A. Iași
vă oferă
prin complexele sale hoteliere: "MOLDOVA", "TRAIAN", "UNIREA", restaurant IAȘUL, Han "TREI SARMALE", magazinele din cadrul hotelurilor "Moldova" și "Traian" și prin depozitul en-gros de pe strada Sărăriei - servicii ireproșabile și mărfuri la prețuri avantajoase
Str. Anastasie Panu nr. 29, telefon **142304**, fax **212862**

SAXON'S
- ȘTAMPILE EXPRES
- CĂRȚI DE VIZITĂ DE LUX
- ECUSOANE PLASTIFIATE

Str. V. Lupu nr. 122, bloc B6, sc. C - parter
Tel./Fax: **175217**

DINGOTEX SRL
MAGAZIN **AUTOBEST**
oferă la prețuri avantajoase
piese auto
indigene, import (și la comandă)
Program: 8^{00}-18^{00}, sîmbătă 9^{00}-12^{00}
Șos. Păcurari nr. 79 (vizavi de Service Păcurari)

SYSCAD
- Calculatoare A-TRONIC (SUA) (2 ani garanție).
- Imprimante EPSON, HP, SEIKOSHA, OKI, STAR.
- Faxuri, copiatoare, mașini de scris.
- CD-uri cu soft, SOFT CU LICENȚĂ.
- Componente și accesorii de calculator.
- Service calculatoare, imprimante, copiatoare.
- KITURI MULTIMEDIA.

Iași, str. Cloșca nr. 6, tel. 213785/115811, fax 213785

***APROAPE* GRATIS !!!**
CALCULATOARE

➤GERICOM 486DX2/80 MHz 4 MB RAM, HDD 420 MB, 14" SVGA COLOR, LR	**945 $**
➤GERICOM PENTIUM/60 MHz 8 MB RAM, HDD 850 MB, 14" SVGA COLOR, LR	**1350 $**

***ATI GASIT MAI IEFTIN?* SUNATI-NE !**
■ PC-AMI ■ Tel/Fax: 032/211745, 211050

AGENȚIA DE TURISM "TOTEM" IAȘI
REVELION

ITALIA	- 589 $
GRECIA	- 335 $
FRANȚA - ANGLIA	- 800 $
EGIPT	- 450 $

Ofertă valabilă pînă la 10 decembrie '95.
Casa Tineretului; tel. 032-213545

TORNA-IMPEX SRL
comercializează utilaje frigorifice pentru magazine, import Italia:
- lăzi frigorifice (300-700 litri)
- vitrine frigorifice orizontale (1,2 - 2 metri lungime)
- vitrine frigorifice verticale (tip Coca-Cola) - alimentare 220 V;

oferim service garanție și postgaranție
Prețuri foarte avantajoase !!!
Calea Chișinăului nr. 35, Iași 6600 (depozitul fostei I.C.R.A.)
Tel./fax 032/233460

Grup ROMET SA Buzău
Reprezentanța Iași
✓ **Comercializează și montează:** • instalații pentru contorizare apă rece, caldă și energie termică • filtre de purificare a apei pentru uz casnic și industrial **AQUATOR** • tavan fals și pereți despărțitori • corpuri iluminat cu bec halogen • mobilier din sticlă • jaluzele aluminiu.
✓ **Amenajează spații comerciale și expoziționale**
Bd. A. Panu nr. 56, tel. 032/214930.

BANCOS SRL
comercializează prin magazinul din Bd. Independenței mezanin intrare Croitorie (vizavi de magazinul "Piese Auto")
toate tipurile de imprimate tipizate și netipizate,
printre care:
• registru casă - 2266 lei • NIR-TVA - 2266 lei • chitanțier - 595 lei • condică prezență 100 file - 2549 lei
Caiete: • dictando 48 file - 506 lei, 100 file - 1013 lei • aritmetică 48 file - 537 lei, 100 file - 1105 lei • studențești 100 file - 1948 lei • hîrtie ciocan - 695 lei.
Prețurile includ TVA.
PROGRAM: 9,00 - 16,00.

SC* EDITA *SRL
oferă prin raioanele sale cele mai atrăgătoare cadouri pentru CRĂCIUN
- carte
- papetărie
- marochinărie
- jucării
- produse foto
- cosmetice

Prețurile cele mai mici din Iași!
Str. Sfîntul Lazăr 53, tel. 032/233690

TRANSCOM SA
efectuează
- transport auto
- reparații auto

închiriază spații de parcare
Str. Aurel Vlaicu 54, tel./fax 173636, 173078

COMITEL SRL
oferă și instalează echipamente PANASONIC
centrale telefonice, telefaxuri, audio-video
instalații pentru aer condiționat
Iași - Bd. Copou nr. 3, parter - cam. 2
Tel. 032-210054; 213375

INTERELECTRIC SA
- distribuitor autorizat MITA
- birotică • mobilier birou • papetărie • consumabile
- fax-uri, centrale, telefoane PANASONIC
- centrale telefonice KAREL, TELESIS • accesorii telefonice
- instalații aer condiționat White Westinghouse
- case de marcat ELKA, cîntare electronice
- electrocasnice Philips
- service la produsele electronice

Str. Elena Doamna 24, tel. 112004, 210030, 210031, fax 112366
Contact: Simon Iancu, Director

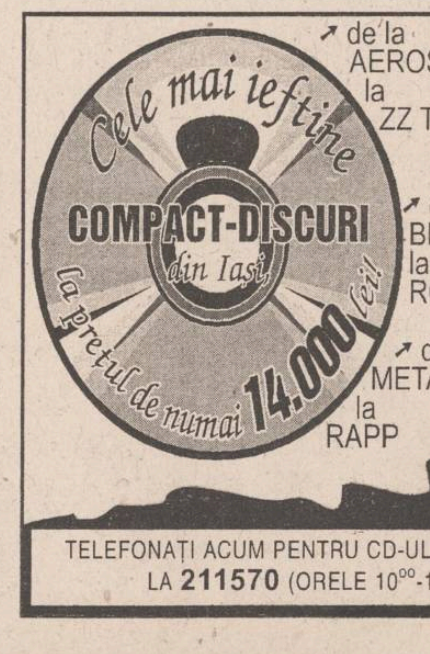

↗ de la AEROSMITH la ZZ TOP
↗ de la BLUES la ROCK
↗ de la METAL la RAPP

Radio NORD-EST va difuza zilnic piese de pe CD-urile din această colecție

TELEFONAȚI ACUM PENTRU CD-UL PREFERAT, LA **211570** (ORELE 10^{00}-18^{00})

SURPRIZA ZILEI !
Fiecare persoană care a publicat un anunț de mică publicitate în cotidianul **Monitorul** participă în fiecare zi la
o tragere la sorți cu premii în lozuri.
În fiecare zi, de luni pînă vineri se extrag 3 nume cîștigătoare iar sîmbătă 5 nume.
Numele cîștigătorilor se publică în paginile de mică publicitate ale cotidianului **Monitorul**.
Persoanele cîștigătoare de astăzi sînt:
1. Alexandrescu Dan
2. Bejenaru Iulian
3. Broos Cătălina

Persoanele cîștigătoare sînt rugate să vină să-și ridice premiile de la sediul cotidianului **Monitorul**, et.II, cam. 212, în fiecare zi între orele **10^{00} - 16^{00}** cu buletinul de identitate.
Informații la telefon **144776**.

Începînd de mîine,

în Centrul Civic al orașului Iași,
la parterul Complexului Comercial IRIS (str. Anastasie Panu)

PRIMUL SALON AUTO

HYUNDAI

FIȚI CU OCHII ÎN PATRU !

LA NOI SÎNT CU ADEVĂRAT CELE MAI MICI PREȚURI!

La magazinul alimentar din Complexul

VAMA VECHE

PUTEȚI FACE O APROVIZIONARE COMPLETĂ, AVÎND LA DISPOZIȚIE O ÎNTREAGĂ GAMĂ DE PRODUSE AGRO-ALIMENTARE

Telefon 117560

INTRAȚI ȘI VĂ VEȚI CONVINGE!

AGENȚIA **CASTER**

TRANZACȚII IMOBILIARE

Intermediem vînzări, închirieri și schimburi de case, apartamente și terenuri

Înscrierea în baza de date și reclamă (presă și radio) este gratuită.

Ofertă actualizată permanent pe computer.
Pentru informații suplimentare sunați la tel.
032-142.110/106
Între orele 9⁰⁰-14³⁰; 16⁰⁰-19⁰⁰
Hotel UNIREA cam. 106

SC
TAXICOM SA Iași
str. Codrescu nr. 6

scoate la concurs postul de

CONTABIL ȘEF

Cerințe:
- studii superioare
- vechime minimă 5 (cinci) ani în contabilitate de preferință în transporturi
- domiciliul stabil în Iași.

Relații suplimentare la sediul SC TAXICOM SA Iași, tel. **032-142680** și **032-140595**.

S.C. **TRUST CONSTRUCȚII** S.A. IAȘI
B-dul Copou nr. 3

angajează prin concurs
șef birou financiar-contabilitate

Condiții:
- vechime minimă în activitate la societăți comerciale 5 ani
- cunoștințe în utilizarea calculatoarelor IBM-PC

În perioada **06.12.1995 - 15.12.1995** persoanele interesate vor depune la sediul societății noastre următoarele documente:
- cerere
- curriculum vitae
- copie după carnetul de muncă
- copie după actul de studii

Relații suplimentare se pot obține la telefon **032-146220** sau **032-140917 interior 109**.

CATALOGUL

PAGINI GALBENE

MAI SÎNT DOAR 8 ZILE !!!

Pentru județul Iași, ultima zi în care mai puteți comanda un spațiu de publicitate este

VINERI, 15 DECEMBRIE 1995

NOU! Înscrierea tuturor societăților se face **GRATUIT!**

NOU! Toate datele publicate sînt verificate pe teren de către operatori specializați.

Amănunte suplimentare la sediul nostru din **Hotel UNIREA, camera 1104, tel. 214120**.

PAGINI GALBENE 1996 O PUBLICAȚIE CARE SE VA AFLA UN AN DE ZILE ÎN ATENȚIA TUTUROR!

NOU!

SOMETCHIM SA

VAMA VECHE

MAI MULT DECÎT **AVANTAJOS!**

Mobilă cu plata în **6 rate** lunare, cu un avans de **40%** și dobîndă **15%**

Telefon 117560

ELECTRICE ELECTROCASNICE

NORD-EST
MAGAZIN

ABONEAZĂ-TE! Este timpul să cîștigi și tu!

Abonîndu-vă la săptămînalul **NORD-EST** Magazin puteți deveni cîștigător.

Marele premiu
Un automobil **DAEWOO TICO**

Alte premii:
- ★ **un calculator 386**
- ★ **o mașină de spălat WHIRLPOOL**
- ★ **un televizor color ALBA**
- ★ **un radiocasetofon cu CD - YOKO**
- ★ **3 combine cu CD - ALBA**
- ★ **un aspirator PHILIPS**
- ★ **un calorifer electric PHILIPS**
- ★ **un filtru de cafea PHILIPS**
- ★ **3 ceasuri elvețiene TISSOT și DOXA, mixere, fiare de călcat, cuțite electrice, 10 aparate foto și multe altele.**

Vă puteți abona la următoarea adresă:

Iași - sediul cotidianului "Monitorul", str. Smîrdan nr. 5 sau la biroul de la parterul magazinului Materna.

Pentru persoanele din afara localității, contravaloarea abonamentului se va trimite prin poștă în contul 4072996029932 - BRD IAȘI pînă pe data de 20 decembrie 1995, data poștei, iar chitanța împreună cu talonul de abonament vor fi trimise în plic pe adresa: Iași, CP 1630, OP 7.

PENTRU NUMAI 14.000 LEI, ACEASTĂ MAȘINĂ POATE FI A TA!

NU EZITA - ESTE ȘANSA TA!

ABONEAZĂ-TE ! Este timpul să cîștigi și tu!

Str. Smîrdan nr. 5 sau la parterul magazinului Materna.

SC **Comtex** SA
Iași, str. Grigore Ureche nr. 3, bl. Gh. Șonțu

aduce la cunoștința cumpărătorilor că

începînd cu luna august 1995 a introdus în magazinele sale sistemul de vînzare

ÎN RATE

pentru

mărfurile textile:
- ◆ **confecții** ◆ **țesături**
- ◆ **tricotaje** ◆ **încălțăminte**

bunurile de folosință îndelungată:
- ◆ **televizoare** ◆ **frigidere**
- ◆ **mașini de spălat**
- ◆ **mașini de cusut etc.**

Condițiile pentru cumpărarea în rate a mărfurilor sînt următoarele: ▪ dovadă de salariat ▪ doi garanți ▪ avans minim 30% din valoarea bunurilor ▪ număr maxim de rate - 6 ▪ dobînda lunară 5%.

Vînzarea mărfurilor cu plata în rate se face în magazinele: MATERNA, ROMARTA, MODA (Podu Roș), SUPER COPOU, SPLENDID (Centrul Civic) și MODERN (Piața Unirii).

SOCIETATEA DE ASISTENȚĂ FINANCIARĂ ȘI INVESTIȚII
FINANCIAL SERVICES AND INVESTMENT COMPANY
SAFI SA

anunță

ACORDAREA DE FINANȚĂRI PENTRU PERSOANE JURIDICE

DE CĂTRE
FONDUL MUTUAL AL OAMENILOR DE AFACERI

Informații la
Centrul Teritorial SAFI pentru zona Moldova
Tel./fax 032/214109

AGENDĂ 1996

Oferim **în limba română, format A4, cu copertă din imitație piele**

Inscripționăm la cerere numele, sigla și adresa clientului

Pentru amănunte și comenzi contactați-ne la telefon **230060**.

CONSTRUCȚII 1 SA

execută

CONSTRUCȚII CIVILE

CONSTRUCȚII SOCIALE

CONSTRUCȚII AGRICOLE

REPARAȚII,

CONSOLIDĂRI,

RESTAURĂRI

Str. Decebal nr. 1. Tel. 032.23.13.80, fax 032/13.23.09

SOCIETATE COMERCIALĂ
FRAROM IAȘI S.R.L.
tel./fax 112122
112180

Prin magazinele din: **B-dul Independenței nr. 11-13**
Alexandru cel Bun bloc H6

OFERTĂ SPECIALĂ

- ✓ **Calorifere** ✓ **Aeroterme**
- ✓ **Convectoare** ✓ **Case de bani**
- ✓ **TV ROYAL GOLDSTAR** ✓ **TV**
- ✓ **Toată gama de aparatură electrocasnică**

VĂ AȘTEPTĂM!
CELE MAI MICI PREȚURI DIN IAȘI!
NU PIERDEȚI OCAZIA!
Magazinele noastre sînt deschise între 9,oo-18,oo.

BICONI

VINDE

la cele mai avantajoase prețuri:

- **covoare** import (Chișinău și Ungheni)
- **mochete** import Belgia

CADOUL PERFECT PENTRU ORICE APARTAMENT

Tel. **162338**
vizavi de poșta Păcurari

INSTITUTUL EUROPEAN PENTRU COOPERARE CULTURAL ȘTIINȚIFICĂ IAȘI

str. Cronicar Mustea nr. 17
6600, Iași
tel. 032/127311
fax. 032/ 230197

Institutul European Iași dispune de o tipografie modernă cu posibilitate de tipar clasic și offset și de o dotare cu tehnică de calcul specifică activităților de editare, grafică și reclamă computerizate.

Serviciile oferite de Institutul European Iași prin departamentele de profil sînt:

- grafică publicitară
- imprimare tipografică (formulare tipizate, etichete pentru ambalaje individuale și colective în 1-6 culori, autocolante, prospecte, pliante și mape publicitare, cataloage de produse, calendare, broșuri, cărți, ecusoane și alte tipărituri plastificate pînă la format A3, etc).

TV EUROPA NOVA
canal 54

Vineri, 8 decembrie, ora 20:30

FILM

"Căutat viu sau mort"

prod. SUA
regia: Gary Sherman
cu: Rutger Hauer, Gene Simmons, Robert Guillame

Poți să respecți în întregime un contract, dacă cel pe care îl "vînezi" este asasinul prietenului tău? Urmăriți acest thriller și veți afla răspunsul.

TV EUROPA NOVA
canal 54

Vineri, 8 decembrie, ora 17:45

SPECTACOLUL ȘTIINȚEI

- ENERGIA NUCLEARĂ
- ȘTIINȚA ASTĂZI

Realizator: Mihaela Calcan

BURSA MOLDOVEI SA

NOU! **Va deschide o rețea de magazine cu cărți de credit.**
Veți cumpăra zilnic și veți plăti la salar.

Primul magazin cu profil alimentar se va deschide în Păcurari, în luna Decembrie.
Condiții de a deveni client permanent:
- venit minim net de 150.000 lei/lună.

Pentru prima fază, se acceptă drept clienți angajații următoarelor întreprinderi:

1. **S.C. "ASBEER" S.A.**
2. **S.C. " AUTOTRANSPORT" S.A.**
3. **S.C. "ANTIBIOTICE" S.A.**
4. **S.C. "AGROINDUSTRIALA BUCIUM" S.A.**
5. **CREDIT BANK**
6. **S.C. "IUVENTUS" S.A.**
7. **S.C. "IASICON" S.A.**
8. **S.C. "PANGRAN" S.A.**
9. **S.C. "UNIREA" S.A.**
10. **S.C. "ZIMBRU" S.A.**
11. **S.C. "NORD EST GROUP" S.R.L.**

Relații și înscrieri la sediul Bursei din Iași, **Piața Unirii nr. 5; tel. 212050; 211808.**

CIVICE, UTILITARE

BOMBA DE CAUCIUC

Nimeni nu-și putea imagina, la 22 decembrie 1989, că azi vom ajunge să trăim ceea ce trăim, asta nu mai trebuie demonstrat. De la înălțătoarele momente, cînd revoluționarii umblau prin sediul televiziunii *"libere"* române cu puloverele suflecate, cînd domnul Iliescu, cu voia noastră ultimul pe listă, ne vorbea și ne îmbărbăta să rezistăm împotriva asaltului turbat al teroriștilor și pînă la tristele vremuri de acuma, cînd iarăși s-a închis bucla, cînd iarăși populația se teme (nu de Securitate, nici de SRI, ci de *"ceva"* sau de *"cineva"* încă fără nume), cînd PDSR și-a construit o infrastructură paranoidă, asemănătoare cu cea a defunctului PCR, toate par să fie la o distanță uriașă. E adevărat, acuma alimentarele sînt pline cu orice și-ar putea imagina un cetățean flămînd, chiar mofturos, dar populația e într-o stare grozavă de sărăcie. Circulația rutieră nu se mai întrerupe în timpul iernii, ca atuncea, dar benzina e scumpă, iar întreținerea unui automobil nu e la îndemîna oricui. Să mai explicăm cum șad lucrurile cu căldura din apartamente, cu apa caldă și rece, cu ajutorul social, cu topîrlanii care se plimbă în limuzine de lux, cu evaziunea fiscală, cu toate faptele adunate sub umbrela unui termen deja golit de conținut, numit *"corupție"*? La ce folos, parcă se mai poate face ceva?

Se mai poate face cîte ceva, chiar foarte mult, nu trebuie să mai așteptăm 14 ani (că deja au trecut 6 ani din cei 20 proorociți de Silviu Brucan că ne trebuie pentru a ajunge la democrație). Atunci cînd politologul din Dămăroaia a lansat teza cu *"stiupid pipăl"* (poporul tăntălău, în traducere liberă și democratică), toți românii s-au revoltat foarte tare. Adicătelea noi nu sîntem în stare să trecem la democrație brusc și fără hopuri-hopurele? s-au întrebat cu toții, furioși, la vremea ceea. Știa el ce știa brucanul, că prea se verifică cele spuse de dînsul în urmă cu șase ani. Să luăm, de exemplu, un fenomen care face furori de vreo cîtiva ani, cel de *"racolare"* a cetățenilor cu funcții de conducere în instituțiile bugetare și trecerea lor, cu carnet și cotizație, la ***Partidul Unic al Democrației Sociale***. Fenomenul a luat, în ultima vreme, o amploare fără precedent, încît e greu de crezut că vom mai găsi vreun director de fabrică sau de școală, rector, manager, inspector și așa mai departe, care să-și poată manifesta nestingherit libertatea de opinie, alta decît cea profesată de pedesereu.

Ceva s-a insinuat, iarăși, în societatea noastră, ceva care s-ar putea numi într-un singur cuvînt: *"frică"*. A apărut iarăși frica, stimați cetitori ai bombei, frica aceea care ținea o națiune încremenită pe vremea comunismului și care acuma nu mai are nici un suport real, ci este doar un reflex al unor vremi cumplite. Acuma nu mai este puterea Securității, nu mai sînt îngrozitoarele ședințe de partid, nu mai sînt arestări în miez de noapte, nici condiționări de tip ***"ești membru PCR, îți păstrezi funcția"***. Chiar dacă PDSR-ul ar fi încercat, prin absurd, să racoleze un director, de exemplu, oare acel director nu ar fi avut unde face tărăboi, nu ar fi avut la dispoziție spații generoase din ziarele independente, n-ar fi putut apela la numeroasele organisme internaționale de apărare a drepturilor omului și libertății de opinie? A fost vreun asemenea scandal în ultimii doi-trei ani? Se știe de vreun șef care a făcut gălăgie publică din cauză că se făceau presiuni asupra sa, pentru a intra în ***Partidul Unic***, în schimbul păstrării funcției? Nu prea, zîcem noi. Totuși, de ce nimeni nu s-a ridicat împotriva acestor practici, de *"racolare"*? Chiar dacă am crede că 90% din racolați ar fi niște oportuniști, lași, lingăi congenitali, incompetenți, neamuri proaste, ce-au făcut ceilalți 10%? Cumva frica e mai mare decît dorința de libertate? Ferească Dumnezeu! dară să mai așteptăm olecuțică pînă mîine, cînd venim cu alte vorbe despre frică și racolați.

LIZUCA și PATROCLE
racolați pe păturice, de frică, nu de altceva

CARNETUL ZILEI

VREMEA

-9° – -3° C

Vremea în următorul interval va fi deosebit de rece, geroasă noaptea și dimineața. Cerul va fi variabil la noros. Vîntul va sufla slab la moderat, din sector E-S-E. Temperatura aerului va înregistra valori minime cuprinse între -9 și -6 ° C, iar maxime între -6 și -3 ° C. **(Eugen Mihai PANIANOPOL - Centrul de Prevedere a Vremii Bacău)**

CALENDARUL CREȘTIN-ORTODOX

✝ Cv. Patapie și Sofronie; sf. ap. Sosten,Apolo, Tihic și Cezar

FARMACII DE GARDĂ

Farmacia nr. 2, Piata Unirii (tel. 116029)

SPITALE DE GARDĂ

Spitalul "Parhon" (tel. 140337):
Clinica a IV-a Medicală,
Clinica a II-a Chirurgie,
Clinica a II-a Obstetrică.

TELEVIZIUNEA NAȚIONALĂ

TVR 1

7,00 TVM. Telematinal ■ 8,30 La prima oră. Actualități; Desene animate; Puncte cardinale; Revista presei; Maxima zilei ■ **9,20 Film serial. Santa Barbara** (r). Ep. 289 și 290 ■ 10,50 Limbi străine. Spaniolă ■ 11,20 MTV. Greatest Hits ■ **11,40 Iubiri amăgitoare** (Venezuela). Ep. 68 ■ 12,30 Confluente (r) ■ **13,00 Fotbal în Divizia Natională: F.C. Argeș - Petrolul Ploiești.** Transmisiune directă de la Pitești. În pauză - Actualități ■ 14,50 TVR Cluj-Napoca. Jurnal; Student magazin: "Încă un an" - reportaj-anchetă despre urmările grevelor studențesti; Electorat universitar; Rock-Fan; Civilizatia ochiului: miniatura textilă ■ 15,45 Din lumea afacerilor. Forumul National de Management; Serviciile bancare pentru populatie ■ 16,05 Actualităti ■ 16,15 Pompierii vă informează! ■ 16,30 Emisiune în limba germană. Instantanee; Seară muzicală brasoveană ■ 17,30 Pro Patria. Zile si nopti de aplicație (reportaj realizat cu prilejul exercițiului NATO "Cooperative Mermaid", în Marea Mediterană); Actualitatea ostăsească; Pîinea noastră cea de toate zilele... între birocratie și licitatie; Armata - interferențe culturale ■ 18,30 Viata parlamentară ■ **18,55 Film serial. Edera** (Italia, 1992). Ep. 29 ■ 19,45 La zi în agricultură ■ 19,50 Publicitate ■ **19,55 Campionatul Mondial de Handbal Feminin: România - Danemarca**. Transmisiune directă de la St. Pölten (Austria) ■ 21,30 Actualități. Buletin meteo ■ **22,15 Film artistic. Confesionalul** (SUA). Premieră pe țară. Cu: Keith Carradine, Robert Lindsay, Valentina Yakunina. Regia Gordon Flemyng. Prima parte ■ 23,55 Actualități ■ 0,15 MTV. Euro Top 20 ■ **0,45 Cinematograful de noapte. Umbra de sticlă** (Cyborg II - The Glass Shadow, SUA). Premieră pe țară. Cu: Elias Koteas, Angelina Joffe, Jack Palance. Regia Michael Schroder

TVR 2

7,00 La prima oră. Stiri ROMPRESS; Buletin meteo; Gimnastica de dimineață; Informatii utile; Desene animate (I); Autografe muzicale; Trei minute pentru sport; Cronica șoselei; Unde mergem?; Simezele orașului; Avocatul casei; Dedicatii muzicale; Ce spun astrele?; Calendar; Desene animate (II); Actualități; Puncte cardinale; Maxima zilei ■ 9,20 Muzica pentru toti. Muzica la frontiere (IV) ■ 10,05 Caleidoscop. "Vocile" Canionului (Worldnet USIA); Fapt divers: Plastic prin tehnici ecologice; Radio în miniatură; Efectul de seră (CFI) ■ 10,40 Tineri muzicieni români în Germania. Selectiuni din concertele sustinute în luna octombrie 1995 (II). Prezintă Klaus Brambach, Ruxandra Sachim ■ 11,30 Desene animate. Apărătorii Pămîntului ■ 12,00 Video-Art-Top. Raiul e pe pămînt! Participă: Alina Coman, Dana Bartzer, Anca Turcasiu, Otilia Romea, Gabriel Cotabiță, Gheorghe Gheorghiu ■ 12,30 Desene animate. Grădina ascunsă (Japonia) ■ **13,00 Moda pe meridiane.** Documentar (NBC Super Channel) ■ 13,30 Limbi străine. Spaniolă ■ 14,00 Cafeneaua literară. În Galeria de artă "Podul". Participă Fundatia Culturală "Semn" ■ 15,20 Convietuiri. Din muzica minorităților ■ 16,20 Ritmuri muzicale ■ **16,30 Film serial. Inimă sălbatică** (Mexic). Ep. 13 ■ 17,00 Bursa invențiilor ■ 17,40 Oameni care au fost... Gala Galaction (II) ■ **18,10 Film serial. Iubiri amăgitoare** (Venezuela). Ep. 69 ■ **19,00 Concertul Orchestrei Nationale Radio.** Dirijor Horia Andreescu, solistă Jenny Abel. În pauza concertului - Colocviul criticilor muzicali ■ 21,00 TVM. Mesager ■ **21,30 Film serial. Santa Barbara** (SUA). Ep. 295 ■ 22,15 Hyperion. Revistă literară în imagini. ■ 23,45 Din viata romilor - traditie si actualitate. Invitati: actorii amatori George Mihalache si Gigi Visan; Topul muzicii lăutăresti ■ 0,15 Bucuriile muzicii. Pagini brahmsiene. Interpretează cvartetul "Forum" (III).

TELEVIZIUNI LOCALE

EUROPA NOVA

10,05 Mati Nova ■ 11,00 Reporter Europa Nova (r) ■ 11,15 Fauna lumii (r) ■ 11,40 Starea de veghe (r) ■ 11,45 Film: "Ia ochelarii si fugi" (r) ■ 13,20 Lumea cărtilor (r) ■ 13,35 Acum si... a fost odată (r) ■ 13,40 Euromusic ■ 16,00 Euromusic ■ 16,10 Miniaturi ■ 16,15 Gradul zero ■ 17,15 Desene animate ■ **17,45 Spectacolul stiintei**: Energia nucleară; Stiinta astăzi ■ 18,30 Restitutio - Pinacoteca Iași. Artă contemporană. ■ 18,50 Starea de veghe ■ 18,55 Publicitate ■ 19,00 Infonova ■ 19,40 Arhivele Almei Mater ■ 19,55 Rock Star ■ 20,25 Publicitate ■ **20,30 Film: "Căutat viu sau mort"** (prod. SUA; regia Gary Sherman; cu: Rutger Hauer, Gene Simmons, Robert Guillame). Poti să respecti în întregime un contract, dacă cel pe care îl "vînezi" este asasinul prietenului tău? Urmăriti acest thriller si veti afla răspunsul. ■ 22,00 Infonova ■ 22,15 Night Club. Umor, desene animate, muzică, sport-show; Concurs Eurostar - New Look. ■ **0,30 Film: "Proiectat pentru a ucide"** (prod. SUA; regia John Eyres; cu: Frank Zagarino, Bryan Geness).

TELE'M

7,00 Stiri ■ 7,30 Ati trăit o viată anterioară (r) ■ 8,45 Publicitate si muzică ■ 9,00 100 de ani de cinematograf. Ep. 3 ■ 9,30 Desene animate ■ 10,00 Răzbunarea (s). Ep. 208 (r) ■ 10,50 Publicitate ■ **11,00 La răscruce de vînturi** (f.a.); regia William Wyler; cu: Laurence Olivier, Merle Oberon. Un film realizat în cea mai bună traditie a povestilor romantice aduse pe ecran în primul deceniu al sonorului ■ 12,35 Program Worldnet, în direct de la Satelit ■ 17,00 Psihologia vietii cotidiene - emisiune realizată de conf. dr. Vasile Mihăescu ■ 18,00 Stiri ■ 18,15 Reportajul zilei ■ 18,30 Actualitatea ieșeană ■ 19,00 Ferestre pentru suflet ■ 19,15 Video-clipuri muzicale ■ **19,30 Întreprinzători pe drumul succesului** (do) ■ 20,00 Desene animate ■ **20,30 Răzbunarea** (s). Ep. 209 ■ 21,20 Publicitate ■ 21,30 Casa dragonului (f.a.). Cu: Brad Davis, Elias Koteas ■ 23,00 Stiri ■ 23,15 Copilul Satanei (thriller). Cu: Brad David, Ella Ward

TELEVIZIUNE PRIN SATELIT - RECOMANDĂRI

M6

■ 11,50 Străzile din San Francisco (s): "Labirintul"
■ 12,55 Ce vrăji a mai făcut nevasta mea? (s)
■ 13,25 Căsuta din prerie (s): "Amintiri"
■ 14,25 Inimă pierdută (f). Regia Richard Lang; cu: Jane Seymour, Tim Matheson.
■ 18,30 Aventurile lui Tintin (s): "Bijuteriile de la Castafion"
■ 19,00 Highlander (s): "Final"
■ 21,45 Apărare nelegitimă (f)
■ 23,40 La frontiera realului (s): "Falsi frati siamezi"
■ 0,35 Sexy Zap. Magazin de sarm

TF1

■ 10,20 Contesa de Charny (XII). Cu: Anne Jacquemin, Isabelle Guiard
■ 15,25 Dallas (s): "Aliantă bizară"
■ 16,25 Cannon (s): "Crimă numerotată". Cu William Conrad
■ 19,25 Magia dragostei (s): "Amintire ciudată"
■ 21,50 Părinti pe jumătate. Un film de Alain Tasma. Cu: Robin Renucci, Charlotte de Turckheim, Alicia Alonso.
■ 23,30 Fără nici o îndoială (mag.) Anchetă cu subiecte legate de locuinte, cu drepturi si îndatoriri

France 2

■ 10,00 Dragoste, glorie si frumusete (ep. 1580)
■ 14,45 Derrick (s): "Strigăt în noapte"
■ 15,50 În gardă (s): "Garda bolnavă"
■ 18,15 Ce mai e nou, doctore? (s)
■ 18,45 Cooper si noi (s): "Nu există sopîrle"
■ 19,15 Printul din Bel Air (s): "Plouă cu gloante"
■ 21,50 Téléthon '95. Mare show stiintific care îmbină informatia, fictiunea, reportajele
■ 23,20 Téléthon sînteti voi! Sărbătoarea atinge punctul culminant la Casa Radio

7

■ 10,20 Alf. Un pacient dificil (co/r, SUA, 1989)
■ 10,50 Supermamele. Ajutor, am un copil prea cuminte! (co/r, SUA, 1993/1994)
■ 11,20 Banii se găsesc pe stradă (co., SUA, 1975). Regia Ted Kotcheff; cu: George Segal, Jane Fonda.
■ 14,35 Chaos la puterea a zecea. (co., SUA, 1988)
■ 16,10 Mica noastră fermă. Drumul căutătorilor de aur (p.II), (s., SUA, 1977), cu: Michael Landon, Karen Grassle
■ 19,05 Toti sub acelasi acoperis. Cui îi apartine copilul? (co., SUA, 1992), cu: Jo Marie Payton-France, Reginald Veljohnson
■ 19,30 Alf. Petrecerea din Hawaii (co., SUA, 1989)
■ 20,00 Supermamele. Cum să-i spun asta prietenei mele? (co., SUA, 1993), cu: Marilyn Kentz, Caryl Kristensen
■ 21,15 Starfire (f.SF, SUA, 1992). Regia Alan Smithee; cu: Tim Matheson, Charlton Heston, Peter Boyle.
■ 23,15 A trăi și a muri în Los Angeles (f.a., SUA, 1985). Regia William Friedkin; cu: William L. Petersen, Willem Dafoe.

SAT 1

■ 10,00 Cannon. Falsul om al lui Dumnezeu (s., SUA, 1974); cu: William Conrad, Peter Strauss
■ 11,00 Fantasy Island. Victoria se obtine cu sarm (s., SUA, 1981); regia Cliff Bole
■ 14,00 Trapper John, M.D. - Un experiment (s., SUA, 1981); regia Joseph Pevney; cu: Pernell Roberts, Gregory Harrison
■ 15,00 Nava spatială Enterprise - Generatia următoare - Cazul "Utopia Planitia" (s. SF, SUA, 1994); regia Cliff Bole; cu: Patrick Stewart, Jonathan Frakes
■ 16,00 MacGyver - Spionul din sicriu (s., SUA, 1987); regia Bob Sweeney; cu: Richard Dean Anderson, Bruce McGill
■ 17,00 Tenis. Grand Slam Cup - München - sferturi de finală
■ 21,00 Kevin - Singur acasă (co, SUA, 1990); regia Chris Columbus; cu: Macaulay Culkin, Catherine O 'Hara.

RTL Television

■ 11,00 Frumos si bogat (s. ep. 1347)
■ 11,30 Vremea dorintei (s. ep. 569)
■ 14,00 Hobby-ul ei este crima. (s.p)
■ 18,30 Între noi (s. ep. 251)
■ 19,30 Exclusiv - Magazinul vedetelor
■ 20,40 Vremuri bune, vremuri rele (s. ep. 875)
■ 21,15 Hercules. Drumul greșit (s)
■ 22,10 Dur, dar drăgut. Vechii prieteni nu mor niciodată (f.p., SUA 1994), cu Stefanie Powers, Robert Wagner; regia Peter Hunt
■ 0,00 Robocop 2 (f. SF, SUA, 1990), cu Peter Weller, Nancy Allen; regia Irvin Kerschner
■ 2,05 Halloween V. Răzbunarea lui Michael Myers (f. horror, SUA, 1989), cu Donald Pleasence, Danielle Harris

RAIDUE

■ 9,45 Plaja "Paradis" (s). Ep. 35
■ 15,10 Faptele voastre
■ 15,40 Cînd se iubește Ep.1362
■ 16,10 Santa Barbara. Ep. 1183
■ 19,05 În călătorie cu "Senin variabil"
■ 19,25 TGS Stiri sportive
■ 19,45 Hunter (s)
■ 20,50 Go cart

EUROSPORT

■ 11,00 Schi alpin. Cupa mondială (feminin), Val d'Isère, Franta, în direct
■ 13,00 Cupa mondială la sărituri cu schiurile; în direct de la Villach, Austria
■ 14,30 Schi alpin. Cupa mondială (feminin), Franta. În direct, mansa a doua a probei de slalom super-urias
■ 15,15 Cupa mondială la sărituri cu schiurile, Villach, Austria
■ 16,00 Cupa mondială la schi artistic - Tignes, Franta (înreg.)
■ 17,30 Samba fotbal. Fotbal brazilian (înreg.)
■ 19,30 Schi alpin. Cupa mondială (feminin) (r)
■ 23,00 Box international

Radio NORD-EST

5,30-10,00 Micul dejun. Emisiune matinală de informații si muzică: stiri din actualitatea locală, informații utilitare, horoscop, sfatul medicului, informatii economice, concursul diminetii, relatări în direct din diferite puncte ale orașului (6,00-6,30 buletinul de stiri si programul Actualitatea preluate de la BBC). realizatori: Iulia Mihalache și Cătălin Elisei ■ 10,00-14,00 Fir direct. Timp de 4 ore în contact direct cu viata orașului: informatii din actualitatea locală, răspunsuri la întrebările ascultătorilor, concursuri și muzică. Realizator Cristina Țilică ■ 14,00-14,30 BBC: Buletinul de știri și Actualitatea ■ 14,30-18,00 Turnul de control. Cea mai importantă emisiune informativă a zilei ■ 14,45 Paralela Sport ■ 16,30 Puls Nord-Est - reportaje, interviuri, relatări din actualitatea locală și natională ■ 17,30 Financiarul - rubrică de informatii economice, muzică ■ 18,00-19,00 BBC: Buletinul de stiri și Actualitatea ■ 19,00-21,00 Punctul pe i. Realizator Ovidiu Simonca ■ 21,00-21,30 BBC: Buletinul de stiri si Actualitatea ■ 21,30-22,00 Puls Nord-Est - editia de seară (stiri, reportaje, interviuri, relatări din actualitatea locală si natională) ■ 22,00-24,00 Dedicatii muzicale. Muzică la cererea ascultătorilor ■ 0,00-4,15 Top Nord-Est și muzică de dans. Realizator Gabriela Gugeanu ■ 4,15-5,00 Jazz - Voa Europe ■ 5,00-7,00 Classic Calls.

Radio IAȘI

6,00 - 8,30 Diminetile noastre - Stiri, 6,00; Radiojurnal, 7,00 ■ 7,30 - 8,00 Post-scriptum, Revista presei; Avanpremiera radio; Muzică ■ 8,00 - 8,05 Buletin de știri ■ 8,05 - 8;30 Informatii utilitare ■ 8,30 - 9,00 Convorbiri literare (r) ■ 9,00 - 9,05 Buletin de știri ■ 9,05 - 13,00 Radiosfera; Stiri: 10,00; 11,00; 12,00; Radio circuit multiplex; Concert de muzică populară românească ■ 13,00 - 13,15 Radiojurnal ■ 13,15 - 16,00 Întîlniri... pe unde medii. Știri: orele 14,00 si 15,00; La zi în viata partidelor - 13,30; Informatii și muzică, artă, cultură, știință, fapt divers, comentarii...; Invitatul emisiunii ■ 16,00 - 16,12 Radiojurnal ■ 16,12 - 17,30 Radiograme - 17,00 Buletin de știri ■ 17,30 - 18,00 Jurnalul artelor ■ 18,00 - 18,10 Buletin de stiri ■ 18,10 - 18,30 Corespondenta radio - muzică usoară ■ 18,30 - 19,00 Corespondenta radio - muzică populară ■ 19,00 - 19,15 Radiojurnal ■ 19,15 - 21,00 Univers muzical I ■ 21,00 - 21,20 Evenimentele zilei. Sport. Meteo ■ 21,20 - 22,00 Univers muzical II.

TELECABLE

TELECABLE I

8,00-18,00 Program Antena I. Din cuprins: Film serial: Capcana periculoasă; Observator; Film artistic: Alibi perfect (thriller); Medalion: Bryan Adams; Film artistic: Marea pisică (aventuri); Dance club; Film artistic: Pustiul din Neapole (dramă); Desene animate; Editie specială; Din lumea afacerilor ■ **18,00-3,00 Program propriu** ■ 18,55 Telecinemateca: Alerg după o stea ■ 21,00 Film: Romeo e pe ducă ■ 22,40 Film: Promotia '99 ■ 0,00 Film: Mai multi bani ■ 0,30 Film: Povestiri [illegible]

TELECABLE II

16,20-1,00 Program Tele 7 ABC ■ 16,20 Post-meridian ■ 17,30 Film serial: Un trio cu haz ■ [illegible] Desene animate ■ 19,00 Linia întîi ■ 20,00 Film serial: Echipa de soc ■ 20,50 Povestea vorbei ■ 21,00 Telejurnal ■ 21,45 Film serial: Hotel ■ 22,40 Tara nimănui ■ 22,45 Atelier ■ 23,40 [illegible] pentru totdeauna ■ 0,05 Linia fierbinte.

CASA POGOR

Muzeul Literaturii Române Iași organizează **astăzi, la orele 17.00, o nouă ședință a Atelierului de creație**. Citește poezie: Georgiana Deleanu. Invitat: Emil Iordache - "Carte către Serghei Esenin".

TEATRUL NAȚIONAL

Teatrul National "Vasile Alecsandri" prezintă **astăzi, la orele 19.00**, spectacolul cu piesa **"Woyzeck", de Georg Büchner**. Regia Ovidiu Lazăr.

La orele 18.00, în sala Studio a Teatrului National va avea loc o reprezentatie cu piesa **"Lecția", de Eugen Ionescu**. Regia Ion Sapdaru.

SFATUL MEDICULUI

"Enigme" ce pot fi evitate

În anul 2000, după diferite prognosticuri, incidenta bolilor cu transmitere sexuală va crește cu 30-40%. Bolile cu transmitere prin contact sexual există de la începutul omenirii. Descoperirea antibioticelor nu a reușit să ducă la dispariția acestor boli, numărul cazurilor fiind în continuă crestere. În SUA 10 milioane de pacienți, în fiecare an, consultă medicii pentru aceste boli. Se consideră că numărul cazurilor diagnosticate zilnic depășește cifra de 27.000. În Franța ca și în cea mai mare parte a țărilor, un bărbat sau o femeie din trei, între 18-45 de ani, au o boală cu transmitere sexuală.

De ce această recrudescență a bolilor cu transmitere sexuală? Ignoranța și inconștienta nu sînt singurele responsabile de acest lucru: pornografia este promovată tot mai des de numeroase cotidiene; datorită posibilităților de a călători, fiecare persoană în numele propriei libertăți, se grăbește să părăsească cadrul său cotidian și ajunge să se contamineze.

Astfel, turismul a înlocuit războiul în ceea ce privește răspîndirea acestor boli.

Una dintre cele mai răspîndite boli cu transmitere sexuală este reprezentată de sifilis. În anul 1493, curînd după întoarcerea galioanelor spaniole, după descoperirea de către Cristofor Columb a Lumii Noi, apare primul caz de sifilis. În 1497, toate țările europene sînt atinse de această boală. În 1498 populația Chinei este și ea contaminată. În Europa, boala s-a transmis destul de repede, la aceasta contribuind și deplasările de trupe din timpul războaielor sec. al -XVI-lea: din această cauză, boala primea, adesea, numele locului luptelor (boala din Neapole) sau al inamicului (boala franceză). Agetul cauzal al sifilisului a fost descoperit în primul deceniu al secolului nostru - treponema pallidum - un microb puțin rezistent, distrus de orice substanță antiseptică, de uscăciune și de temperatură de peste 41 ° C. Ca urmare, boala se transmite de la om la om și numai rar prin obiecte contaminate. Sifilisul rămîne o boală benignă, dacă este tratat precoce, și o boală gravă dacă este neglijat. După datele OMS în lume există mai mult de 65 milioane de cazuri. În prezent, sifilisul prezintă forme noi de manifestare. Perioada de incubație, care clasic era de 3 săptămîni, poate ajunge la 6 săptămîni și chiar mai mult. Leziunile cutaneo-mucoase prezente la locul de pătrundere al treponemiei - eroziunii de formă rotundă, nedureroase, numite sancru sifilitic, nu sînt periculoase prin ele însele; se însotesc de mărirea de volum a ganglionilor din zone. La 3 luni de la contaminare, apar leziuni cutaneo-mucoase ale perioadei secundare, care frecvent sînt incorect diagnosticate datorită diversităților lor clinice. În cazul unui tratament corect al bolii, aplicat în stadiul primar sau secundar se obține o vindecare totală. Dacă nu, deși leziunile inițial dispar, boala continuă să evolueze determinînd leziuni distructive la nivelul pielii, oaselor, organelor interne, ale sistemului nervos, ce au ca urmare tulburări în functia tesuturilor și organelor afectate. O consecință gravă a sifilisului netratat, o constituie transmiterea lui de la mama infectată la copil, în timpul sarcinii - începînd din luna a treia - fie în momentul nașterii. Tratamentul sifilisului este cel cu penicilină. Cu cît infecția este mai recentă cu atît tratamentul este mai scurt și mai eficient. Pînă în prezent nu s-a descoperit nici un vaccin cu ajutorul căruia să se obțină o imunizare fată de bolile venerice: aceste boli nu lasă în urma lor o inumitate de durată, deci un bolnav ce a suferit de o boală venerică se poate reinfecta cu același microb după vindecare. Slaba rezistentă a treponemelor face posibilă prevenirea îmbolnăvirii prin spălarea cu apă și săpun a organelor genitale externe imediat după contactul sexual. Prezervativul este în același timp un mijloc de contracepție, dar și un mijloc de protecție împotriva bolilor venerice. Cel mai sigur mijloc pentru a preîntîmpina o eventuală îmbolnăvire veneriană este evitarea contactelor cu persoane infectate. Cu cît numărul contactelor și a partenerilor este mai mare, cu atît crește riscul contaminării. Este foarte important să-ți cunoști propriul corp, să observi orice apare anormal, pentru ca la primul simptom să poți consulta medicul în vederea tratamentului adecvat; este bine să te îngrijești, dar să-ți previi partenerul este și mai bine și este singurul mod de a evita răspîndirea microbilor.

Dr. Daniel MARDARE

ULTIMUL VAGON POȘTAL

"In memoriam - Prof. Valeriu Buțureanu", dintr-o altă perspectivă

In ziua de 24 noiembrie a.c. a avut loc la Liceul National din Iași comemorarea unuia dintre profesorii de seamă ai acestei prestigioase școli, Valeriu Buțureanu, de la dispariția căruia s-au împlinit 50 de ani.

Foștii elevi ai profesorului Valeriu Buțureanu au subscris fără rezerve la omagierea reputatului dascăl. Cu aceeași ocazie, ziarul "Monitorul" a publicat un articol în care erau prezentate succint viața, activitatea și meritele profesorului.

La numai cinci zile de la această sărbătorire cu adevărat emoționantă și necesară, în același ziar, la rubrica "Cafeaua de dimineață", apare articolul intitulat "Pitorescul Valeriu Buțureanu, profesorul-orchestră". Titlul, incitant de altfel, nu făcea decît să deformeze portretul luminos care se fixase în decursul anilor în amintirea elevilor săi. Ideile și atitudinile democratice, sentimentele patriotice ale profesorului (reîntors în țară de la Paris, în 1917, a luptat pe fronturile de la Mărășești și Oituz, fiind decorat cu "Virtutea Militară"), datoria de conștiință asumată în orice împrejurare sînt transformate în ambiguități sau cancanuri destinate amuzamentului ieftin.

Dorind să imprime un aer de autenticitate amintirilor sale, reale sau fictive, autorul nu poate totuși omite să menționeze cultura, cunoștintele enciclopedice ale "profesorului-orchestră", capabil să predea la patru sau chiar mai multe materii diferite și, am adăuga noi - în patru sau cinci limbi europene.

Aceasta a fost dimensiunea majoră pe care au reținut-o cu fervoare adolescenții de odinioară, foștii elevi și pe care autorul o menționează, nu fără malițiozitate.

Pe autorul articolului l-au preocupat însă detaliile "pitorești", fără substanță, adesea sordide, extrase din niște amintiri erodate. In calitate de "prieten", el a vrut să impună posterității o imagine scufundată într-o boemă nesemnificativă.

Impresia de ansamblu după lectura articolului este tristă, în ceea ce-l privește pe profesorul Valeriu Buțureanu. Acesta va rămîne în memoria celor care l-au omagiat cu respectul cuvenit, în ciuda amatorilor de senzațional, unul dintre cei mai dotați și mai iubiți magiștri ai Liceului Național din perioada interbelică. A fost un om de o mare sensibilitate și delicatețe, a cărui întreagă existență s-a împletit cu dragostea fată de școală, elevi și familie cu dorința de a stimula, spre un plan superior, valorile spiritului și ale caracterului.

Asociația Foștilor Elevi ai Liceului Național din Iași
prof. Vasile Buznosu, secretarul Asociației Foștilor Elevi ai Liceului Național

☎ TELEFOANE UTILE

☎ SALVARE: 961
☎ POMPIERI: 981
☎ POLITIE:
Inspectoratul Județean Centrala 140720; Dispecerat 146666; Municipiu Centrala 140020 Dispecerat 146840/955 Ofițer de serviciu 146850; Serviciul Circulatie - 140070.
☎ SERVICII MEDICALE MOBILE (asistență medicală de urgență la domiciliu): 113130/569, zilnic între orele 7,00-23,00
☎ PROTECTIA MUNCII.: 116139
☎ AGENȚIA C.F.R.: 147673
☎ INFORMAȚII GARĂ: 146333
☎ AUTOGARĂ: 146587
☎ TAXICOM, dispecerat: 953, 146593
☎ AGENTIA TAROM: 115239
☎ INFORMAȚII AEROPORT: 178126
☎ STATII PECO: Baș Ceauș - 176865; Aurel Vlaicu - 175872; Bucium - 132891; Crișan - 112182; Păcurari - 164142; Sărărie - 147480.
☎ A.C.R. - informații utile: 112345, 130177.
☎ DISPECERATE: R.A. Gaz-Metan - 141737; R.A. Apă-Canal - 142451; Renel - 147070, deranjamente - 929; Termoficare - 141956; R.A. Locuință - 112434; Telefoane - Deranjamente - 921; Protecția mediului - 147010.
☎ GARDA FINANCIARĂ: 114065, 112427.
☎ ADMINISTRATIA FINANCIARĂ: 143030
☎ TRIBUNAL: 146300
☎ PROCURATURĂ: 212566
☎ CAMERA DE COMERT: 117757
☎ CENTRUL MILITAR JUDEȚEAN: 146370
☎ STATUL MAJOR JUDEȚEAN DE APĂRARE CIVILĂ: 214470
☎ HOTELURI: Moldova - 142225; Traian - 143330; Unirea - 142110; Continental - 114320; Sport - 232800.
☎ POLICLINICA CU PLATĂ: triaj informații - 117244
☎ OFICIUL JUDEȚEAN PENTRU PROTECȚIA CONSUMATORILOR: 145392.
☎ LABORATOR ANALIZE "PRO FAMILIA": 230431
☎ Servicii de pază și protecție, intervenții GUARD SECURITY: tel: 210094; tel/fax: 212658.

REPARAȚII

☎ Tîmplărie - 158588
☎ Rașchetat parchet - 126923
☎ Hidroizolații terase, subsoluri, garaje - 174340
☎ Închideri balcoane - 117512
☎ Sobe, construcție-curățire - 177878
☎ Instalații sanitare - 160164
☎ Reparații mașini de spălat rufe, vase, mașini de uscat, rebobinări motoare - 173204
☎ Frigidere - 251006; 220859
☎ Aragaze - 132141

Monitorul cotidian de informații

Str. Smîrdan nr. 5 ■ Tel. 17.25.57;
271271; 271333; 271467 (centrala) ■
Fax 27.04.15
■ Publicitate tel./fax 14.47.76

■ REDACTOR SEF - Dan Radu
■ REDACTOR SEF ADJUNCT - Toni Hrițac
■ SECRETAR GENERAL DE REDACTIE - Marius Cristian

SEFI DEPARTAMENTE:
■ Eveniment national si international: Cristian Racu (int. 110)
■ Investigatii speciale: Valentin Gheorghiță (int. 123)
■ Economic: Costel Stroescu (int. 117)
■ Cultură: Dorin Popa (int. 109)
■ Sport: Nicolae Grecu (int. 107)
■ Redactor de serviciu: Constantin Iurașcu (int. 124)
■ Fotoreporter: Constantin Plop
■ Grafică: Lucian Amarii, Daniel Melinte
■ Publicitate: Cristina Labonțu (int. 122, fax 144776)
■ Difuzare: Mihai Tudose (int. 120)
■ Contabilitate: Antoneta Filip (int. 112)

ABONAMENTELE se pot face la orice Oficiu Poștal din țară.
MONITORUL figurează în catalogul Presei interne la poziția 838.

NORD-EST PRESS
- agenție de presă -
Str. Smîrdan nr. 5 ■ Tel. 17.25.57;
271271 (centrala) ■ Tel 14.56.10
■ EDITOR: Mona Dîrtu

EDITOR
NORD-EST
Str. Smîrdan nr. 5 ■ Tel. 17.25.57; 27.12.71
■ Fax 27.04.15
Director general:
ALEXANDRU LĂZESCU
Director editor:
FLORIN ZAMFIRESCU
Director de marketing:
CEZAR CALUSCHI
Director executiv:
GABRIEL RUSU

TIPAR OFFSET: MULTIPRINT, Iași str. Sf. Lazăr nr. 49

HOROSCOP

BERBEC
(21 mart. - 20 apr.):

✋ Vă lăsați înduplecat(ă) cu multă greutate, dar nu pentru că ați avea niște interese speciale, ci pentru că aveți o zi capricioasă, nimeni nu vă intră în voie.

TAUR
(21 apr. - 20 mai):

👌 Mai rămîne să vă convingeți pe dvs., pe ceilalți din jur i-ați convins deja. Rezervele pe care le aveți nu sînt motivate, la urma urmelor nu riscați nimic.

GEMENI
(21 mai - 21 iun.):

✋ Veștile primite dis-de-dimineață nu au darul să vă lumineze orizontul. Starea de nervozitate este contagioasă, toată lumea din jur va fi cu fundul în sus.

RAC
(22 iun. - 22 iul.):

✋ Neîmplinirile personale vă fac mai puțin comunicativ(ă) și sociabil(ă) ca de obicei. Prietenii aproape că nu vă mai recunosc, dar asta contează mai puțin..

LEU
(23 iul. - 22 aug.):

👎 De data aceasta ați dat-o în bară, nici dvs. nu vă vine să credeți că ați fost în stare de una ca asta. Nu vă rămîne decît să vă turnați cenușă în cap.

FECIOARĂ
(23 aug. - 22 sept.):

👍 Nu trebuie să vă pierdeți cumpătul, chiar dacă sînteți luat(ă) prin surprindere. Dacă aveți luciditatea necesară, veți constata că totul curge în favoarea dvs.

BALANȚĂ
(23 sept. - 22 oct.):

👎 Simpatiile și antipatiile pot juca un rol foarte important în afacerea de azi. Nu trebuie să vă jenați de avantajele care vi se oferă pe tavă.

SCORPION
(23 oct. - 21 nov.):

✋ Sînteți sensibil(ă) la toate semnalele pe care le recepționați de la cei din jur. Tratați-le cu mai multă indiferență și nu faceți caz din nimic.

SĂGETĂTOR
(22 nov. - 21 dec.):

👍 Dacă simțiți că este nevoie, puteți recurge și la un ultimatum. Sînt situații cînd este absolut obligatoriu să recurgeți la mijloace de forță.

CAPRICORN
(22 dec. - 19 ian.):

👍 Imaginea pe care o lăsați e mai degrabă favorabilă și ar fi păcat să se piardă pe degeaba. Chiar dacă aveți alte priorități, nu ratați ocazia.

VĂRSĂTOR
(20 ian. - 18 febr.):

👎 Vi se pare că cerul vă cade în cap și într-o anumită măsură nu vă puteți lăuda cu vești prea bune. Dacă nu vă pierdeți cumpătul, veți ieși din încurcătură mai ușor decît vă închipuiți.

PEȘTI
(19 febr. - 20 mart.):

👌 Simțul ridicolului nu folosește în toate împrejurările, uneori e bine să te dai în stambă. Dacă asta nu vă costă prea mult în orgolii, nu pierdeți momentul.

LEGENDA:

👎 - *vă paște ghinionul;*
✋ - *prudența e mama înțelepciunii;*
👍 - *n-aveți nimic de pierdut;*
👌 - *șansa vă surîde*

Meniu de post

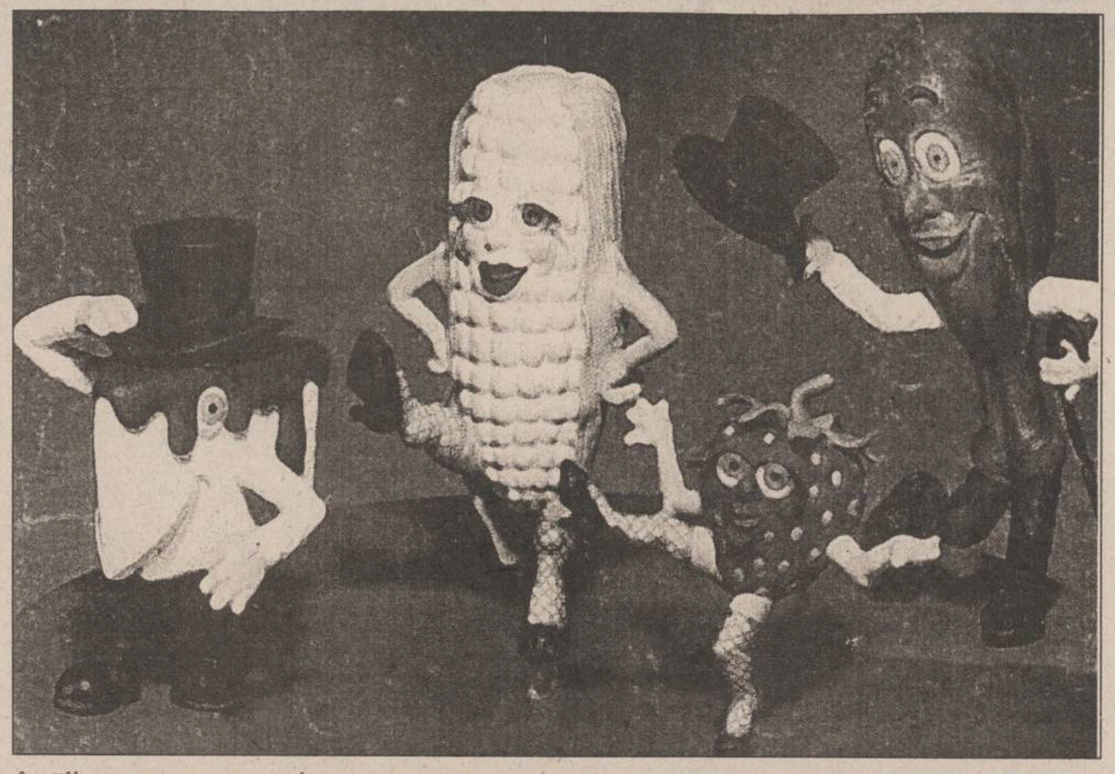

Supă-cremă de roșii

Cantități: 1 kg roșii, 2 linguri ulei, 20 g făină, sare, piper, leuștean, pătrunjel verde

Roșiile, spălate și tăiate în bucăți, se fierb în jumătate litru apă. Cînd au fiert, se pasează prin sita de sîrmă inoxidabilă. Din uleiul încins și făină se face un rîntaș care se stinge cu roșiile pasate și atîta apă rece cîtă este necesară pentru trei porții de supă. Se adaugă sare, piper, frunzele de leuștean și pătrunjel, tăiate mărunt. (Cine dorește poate pune și puțin zahăr.)

Se servește cu crutoane de franzelă prăjite sau 40 g orez fiert în apă sărată și scurs. Iarna, în loc de roșii proaspete, se pot întrebuința 2-3 linguri de pastă de tomate, subțiate cu cantitatea necesară de apă pentru prepararea a trei porții de supă.

Sarmale de orez cu ciuperci

Pentru șase porții: 300-400 g ciuperci, 300 g orez, 150 g ceapă, 200 ml ulei, 50 g bulion, sare, piper, 2-3 legături de pătrunjel și mărar, varză dulce sau murată.

Dacă se folosește varză dulce, aceasta se opărește mai întîi cu apă clocotită cu sare și cu puțin oțet sau borș.

Varza acră se spală în apă rece, se desfac foile, și dacă nu sînt destul de moi, se opăresc. Se aleg apoi foile bune, iar restul se toacă foarte subțire. Între timp, se taie ceapa foarte mărunt și se pune la prăjit în jumătate din cantitatea de ulei foarte bine înfierbîntat. Cînd se îngălbenește ceapa, se adaugă orezul ales, spălat și scurs de apă, se prăjesc puțin împreună, se adaugă mărarul și pătrunjelul tăiate mărunt, ciupercile, care au fost mai întîi spălate, tăiate în pătrățele mici și călite în restul de ulei. Se stinge compoziția cu apă clocotită în cantitate de două ori mai mare decît orezul, se amestecă, se adaugă piper, sare și, după ce a început să fiarbă, se acoperă vasul cu un capac și se lasă la foc moderat, pînă se umflă bine orezul. Din această compoziție și foi de varză se fac sarmale împăturindu-se bine ca să nu se desfacă la fiert. Într-o cratiță se așează la fund un strat de varză tăiat subțire, peste care se pun sarmalele, una lîngă alta, în așa fel încît la mijloc să rămînă un spațiu gol care se umple cu varză tăiată care se pune și peste sarmale. Se umple cratița cu apă caldă, în care s-a dizolvat bulionul de roșii. Se lasă sarmalele pe foc moderat pînă încep să fiarbă (acoperite cu un capac), după care se introduc în cuptor și se fierb pînă este gata și varza. Se servesc reci sau calde cu mămăliguță caldă.

Notă: La început nu se umple complet cratița cu apă, deoarece la fiert sarmalele se umflă; este mai bine să se adauge apă caldă, pe parcurs, cînd aceasta scade.

Salată de banane și portocale

Cantități: 3 banane, o portocală, sucul de la 2 portocale și de la o lămîie, 100 g zahăr tos, 1 păhărel de coniac sau 1 păhărel de lichior de portocale.

Bananele se curăță de coajă și tăiate în felii rotunde, portocala curățată și ea de coajă și tăiată de asemenea în felii rotunde (dar în jumătăți) se așează alternativ în salatieră. Peste aceste fructe se toarnă siropul fierbinte, preparat din sucul de portocale, lămîie și zahăr. După răcire se încorporează coniacul sau lichiorul de portocale. Se păstrează la rece 3-4 ore.

Protejați-vă organismul de pericolele alimentației moderne

În prezent există multe boli **"la modă"** - cancer, alergii, deficiențe imunitare, reumatism, boli cardio-vasculare.

Strămoșii noștri nu le cunoșteau, astfel că singura explicație a acestui fenomen pare să fie modificarea obiceiurilor alimentare ale omului.

Alimentele de astăzi nu au aceeași valoare nutritivă precum cele de altă dată. Îngrășămintele și pesticidele sînt dăunătoare organismului; alimentele sînt prelucrate, înainte de consum, prin decorticare, radiere, adaos de stabilizatori, conservanți. Produsele de sinteză **(margarina, zaharina)** nu îmbunătățesc nutritiv alimentația și accentuează dezechilibrul alimentar.

Civilizația umană se îmbolnăvește din cauza propriei dezvoltări. După cel de-al doilea război mondial, datorită cererii tot mai mari s-a generalizat extragerea la cald **(160°-200°)** a uleiului și a solvenților derivați din petrol. **Uleiurile** astfel obținute au pierdut aproape toate vitaminele pe care le conțineau, chiar structura moleculei respective s-a schimbat. **Zahărul** extras din sfeclă-de-zahăr l-a înlocuit treptat, pe cel obținut din trestie de zahăr, care era mai bine asimilat de către organism. Prețul scăzut al zahărului extras din sfeclă a contribuit la generalizarea consumului și la creșterea numărului de carii dentare. Exemplele sînt numeroase.

Natura ne-a pus la dispoziție tot ceea ce ne trebuie pentru a fi sănătoși, dar noi nu mai știm cum trebuie să folosim ceea ce ne dă.

Ecologia umană

Se știe că vegetarienii se îmbolnăvesc mai rar de cancer, față de cei bine hrăniți, care mănîncă multă **carne și zahăr.** Aceștia din urmă suferă adesea de cancer de sîn, rect, colon. Studiile epidemiologice, în acest domeniu, sînt numeroase, iar interpretarea rezultatelor ne poate conduce la adoptarea unei atitudini preventive pentru a evita unel **forme de cancer.**

Boala se dezvoltă în două faze: **inițierea** (genomul celulei se modifică sub influența unui agent exterior) și **dezvoltarea**. Între aceste două faze pot trece unul, zece sau treizeci de ani iar erorile alimentare pot să determine ori, la fel de probabil, să contribuie la dezvoltarea bolii.

Consumăm prea multe **produse zaharoase** cînd ar trebui să consumăm **zaharuri nerafinate** (mierea, de exemplu) sau **complexe** (cele care se găsesc în fructele proaspete). **Fructele proaspete** sînt bogate în minerale și vitamine. Un proverb englezesc spune că dacă mîncăm un măr în fiecare zi nu vom mai ajunge la doctor.

Cînd preparăm alimente în modul clasic, reacțiile clinice conduc la formarea **benzopyrenului,** un compus foarte toxic. Ideală este o oală cu două etaje, cu apă în cea de jos și un filtru la mijloc. Capacul trebuie să fie bombat, pentru ca vaporii condensați să nu cadă peste alimentul respectiv.

Mulți oameni au impresia că o masă completă trebuie să conțină carne, adică grăsimi saturate. Ori, noi avem nevoie de **acizi grași nesaturați**, a căror compoziție chimică este complexă și corpul nu-i poate fabrica. Acești acizi sînt indispensabili dezvoltării creierului, a sistemului nervos a mușchilor (laptele matern conține acizi grași nesaturați în cantități mari). Nu trebuie să ajungem în extrema cealaltă și să devenim toți vegetarieni. Puțină carne n-a făcut rău nimănui, mai ales carnea de pasăre.

Proteinele de care are nevoie corpul nostru se găsesc în legume și cereale. Acizii grași nesaturați se găsesc în **uleiurile crude și în pește.**

Important este să variem alimentația în fiecare zi, folosind tot ceea ce ne oferă pămîntul în loc să căutăm produse de laborator. **(Traducere și adaptare de M.A.)**

Michael Jackson leșină și este transportat la spital

fiind supus unor repetate operații estetice, organismul se răzbună

Cîntărețul pop Michael Jackson a leșinat, miercuri, în timp ce repeta pentru un spectacol de televiziune și a fost transportat la spital, avînd o presiune sanguină "periculos de scăzută" și deshidratare, relatează REUTER. Idolul muzicii pop, în vîrstă de 37 de ani, a leșinat la Teatrul Bacon, din Manhattan, în timp ce făcea repetiții, împreună cu mimul Marcel Marceau, pentru un concert al concernului de televiziune prin cablu "Home Box Office", care urma să fie difuzat duminică. Starea sănătății lui Michael Jackson s-a menținut constantă și el urma să rămînă, peste noapte, în spitalul "Beth Israel", din Manhattan. "Michael este sub supraveghere și repetițiile pentru concert vor continua în această seară. Medicul său personal va sosi, cu avionul, de la Los Angeles. Nu vom ști nimic pînă mîine", a declarat purtătorul de cuvînt Quintin Schaffer. Sora starului, Janet, a refuzat să comenteze incidentul.

MICI SECRETE CULINARE

■ În toate sosurile de roșii sau de pastă de roșii se pune o linguriță de zahăr.

■ Compotul de mere va avea un gust rafinat dacă adăugați în sirop o bucată de scorțișoară.

■ Nu puneți niciodată pastă sau suc de roșii în mîncăruri decît după ce carnea este bine fiartă.

■ Puneți o linguriță rasă de sare și 2-3 linguri de ulei în apa în care fierbeți pastele făinoase și acestea nu se vor lipi.

■ Adăugați peste usturoiul fiert 3 linguri de ulei și amestecați continuu ca la maioneză. Completați cu puțină apă rece și pătrunjel verde. Mujdeiul va fi astfel mai bine suportat de organism.

■ Cînd pregătiți budinci din orez, paste, griș, pentru ca acestea să nu se prindă de tava care merge la cuptor, ardeți în vas 2-3 linguri de zahăr, "îmbrăcați-l", apoi puneți budinca.

■ Preparatele în care folosiți orez vor fi mai afînate, vor avea gust mai bun dacă orezul îl veți pune fiert deja pe jumătate.

■ Cînd luați supa de foc, puneți 2-3 felii subțiri de țelină și verdeață tocată fin. Acoperiți vasul cu un capac; veți consta o parfumare deosebită a supei sau borșului.

■ Cînd pregătiți un aluat care trebuie întins în foi subțiri, pentru elasticitatea lui adăugați la frămîntat, la fiecare kilogram de făină, o linguriță de sare și 2 lingurițe de oțet.

■ Preparatele din legume vor fi mai gustoase dacă la urmă, cînd se servesc la masă, li se adaugă unt proaspăt, smîntînă, brînză rasă sau ouă

Filmele acestei săptămîni

"Nouă luni"
Producție SUA, 1995.
Comedie de Chris Columbus. Cu Hugh Grant, Julianne Moore, Robin Williams
Premieră.
Cinema"Victoria"
(Telefon. 112502)
ora 9,00 - **800 lei**
orele: 11.00; 13,00; 15.00; 17,00; 19.00 - **1500 lei**

"Fiica lui D'Artagnan".
Producție Franța, 1994.
Film de aventuri. Cu Sophie Marceau, Philippe Noiret.
Premieră
Cinema "Republica"
(Telefon: 114327)
ora 9,00 - **800 lei**
orele: 11,30; 14,00; 16.30; 19.00 - **1500 lei**

"Waterworld".
Producție SUA 1995
Thriller SF cu Kevin Kostner
Cinema "Copou"
(Telefon: 145738)
ora 9.00 - **600 lei**
orele 11.30; 14.00; 16.30 - **1200 lei**

"Regele pescar"
Producție SUA 1991,
Dramă
ora 19.00 - **1200 lei**

"Războiul este meseria mea".
Producție SUA, 1995.
Thriller. Cu Dolph Lundgreen
Cinema "Dacia"
(Telefon: 164740).
1-4.12.1995, orele: ora 9,00 - **400 lei**
orele: 11.00; 13.00; 15.00; 17.00; 19.00 - **800 lei**

Alergați și cumpărați la
noul magazin alimentar
NON STOP
NEST
B-dul Independenței

INTEGRAMA ZILEI

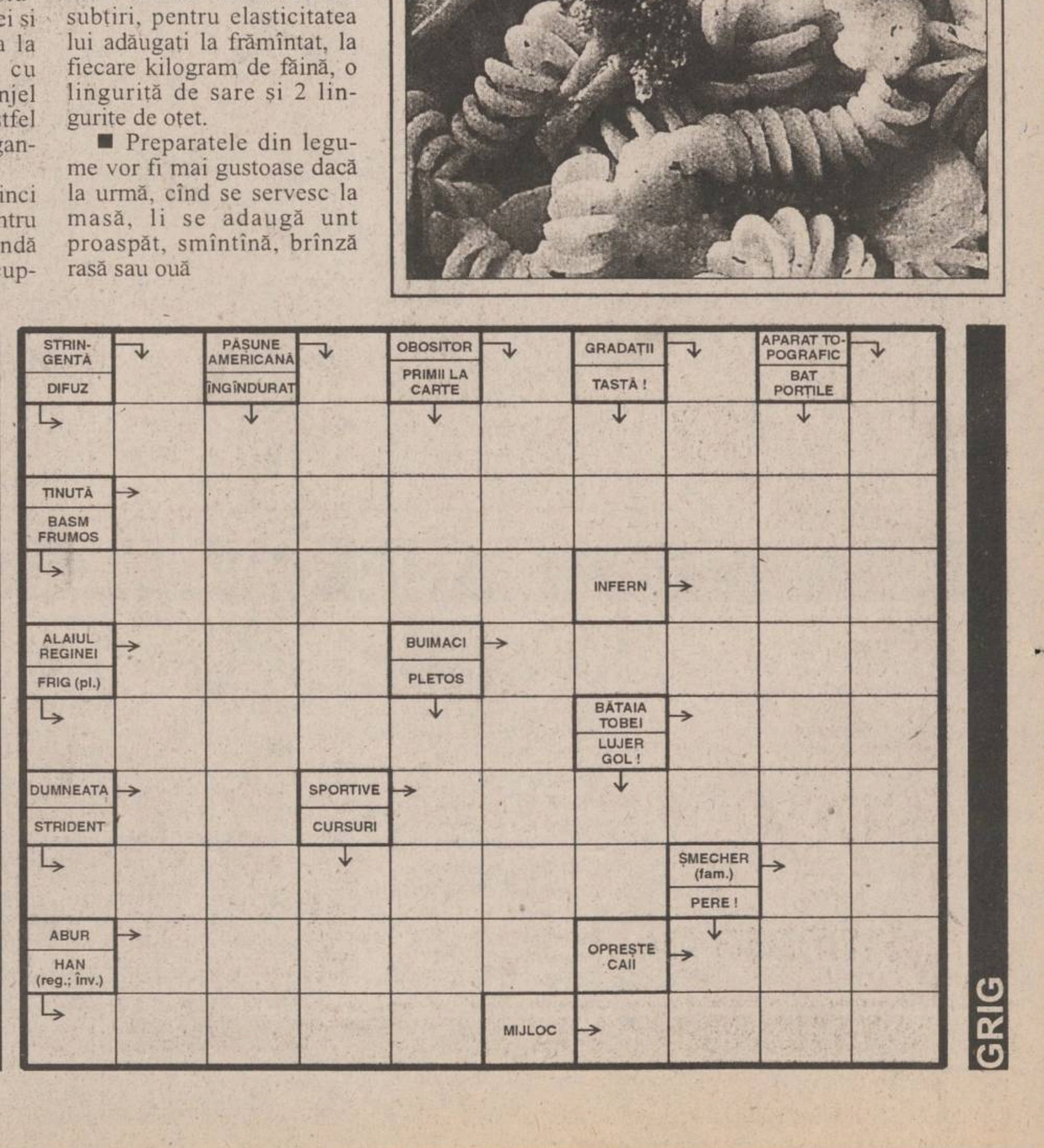

BIBLIOTECA CENTRALĂ UNIVERSITARĂ M. EMINESCU

O instructiune a Ministerului Muncii și Protecției Sociale!

Artificiile și pocnitorile vor fi puse în vînzare numai între 25 decembrie și 1 ianuarie

Vînzarea către populație a petardelor, pocnitorilor, artificiilor și a altor produse care conțin materiale explozive va fi permisă, conform instrucțiunilor Ministerului Muncii și Protecției Sociale, numai în perioada 25 decembrie 1995 - 1 ianuarie, informează IGP. De asemenea, conform Decretului 297/1977, deținerea, transportul, manipularea și folosirea neautorizată a materialelor explozive (pirotehnice) se va pedepsi cu închisoare de la șase luni la cinci ani, iar importul neautorizat al unor astfel de produse va constitui infracțiune de contrabandă. Autorizația de import se eliberează numai de Inspectoratul General al Poliției, lipsa acesteia determinînd confiscarea mărfii și pedepsirea celor vinovați. Producerea de zgomote prin folosirea petardelor în locuri și ore nepotrivite se va sancționa cu amendă cuprinsă între 50.000 și 150.000 de lei sau cu închisoare de la 15 zile la trei luni.

Luni, trenurile nu vor circula două ore

■ *sindicatele din SNCFR intră luni, între 7.00 și 9.00, în grevă de avertisment*

Nouă dintre cele zece federații sindicale din SNCFR au anunțat că, luni, între orele 7.00 si 9.00, se vor afla în grevă de avertisment, atrăgînd atenția astfel asupra situației dezastruoase în care se află Căile Ferate Române. Sindicaliștii, care au declarat conflict împotriva Administrației SNCFR, atrag însă atenția, că, de fapt, se află în conflict cu Guvernul. Ei cer finanțarea masivă a reparațiilor capitale a infrastructurii căii ferate. Astfel, ei solicită un plus de 100 de miliarde lei de la buget, pe 1995, și un buget de 770 de miliarde lei, pentru anul 1996. Unul dintre liderii sindicali, Marian Tinică de la Federația ELCA-TEL, afirmă că, în fapt, blocarea căilor ferate, care s-a petrecut din cauza ninsorilor abundente din această săptămînă, este o "grevă tehnică", generată de deteriorarea catastrofală a infrastructurii, precum și a materialului rulant. Din totalul de 144.000 de salariați ai SNCFR, sursele sindicale estimează că la greva de avertisment de luni vor participa circa 100.000 de salariați.

În pagina 2A - un articol referitor la posibilitatea majorării tarifelor percepute de SNCFR

SÎMBĂTĂ
DUMINICĂ
9-10 decembrie
1995
An V,
Nr. 293 (1352)
12 PAGINI
400 LEI
pentru Republica Moldova
30 bani

cotidian de informaţii
Monitorul

SECȚIUNEA A
ȘTIRI, OPINII, COMENTARII

Director onorific: AUREL LEON
Redactor șef: DAN RADU

Înainte de a anunța Poliția, Salvarea sau Pompierii, sunați la MONITORUL!
271.271

Ieri, la ora 16,15, în cartierul Tătărași

O fostă profesoară s-a aruncat de la etajul zece

Nicoleta Ionescu, în vîrstă de 50 ani, fostă profesoară de limba și literatura română, pensionată pe caz de boală psihică și-a pus capăt zilelor ieri, la ora 16,15, aruncîndu-se de la fereastra apartamentului ei, situat la etajul 10, bl. C3, de pe str. Ion Creangă nr. 85A din cartierul Tătărași. Primii care au sesizat cele întîmplate au fost copiii ce se jucau afară și s-au speriat de zgomotele produse de căderea corpului femeii printre crengile copacilor din fața blocului. După cum povestea unul dintre copii, femeia a căzut cu fața în jos, pe zăpadă, a gemut de două ori, după care a rămas nemișcată. La fața locului a venit, ulterior, un echipaj al Poliției care a constatat decesul Nicoletei Ionescu și a făcut primele investigații. Femeia era singură acasă și nu sînt suspiciuni de crimă, fiind vorba, după toate aparențele de o sinucidere. Soțul Nicoletei Ionescu a fost înștiințat la serviciu despre tragicul eveniment. Familia Ionescu are doi copii: un băiat, asistent universitar în Iași și o fată, economistă la Piatra Neamț. La ora 16,45 vecinii țineau cîteva lumînări aprinse la căpătîiul corpului neînsuflețit, acoperit cu o pătură. Se aștepta sosirea unei mașini de la Salvare pentru transportarea femeii decedate la morgă. Mai adăugăm că în anul 1984, o altă femeie a cărei identitate le era necunoscută locatarilor din bloc, și-a curmat viața, în mod identic, aruncîndu-se de la unul din nivelele superioare ale aceluiași imobil. **(V. ISPIR)**

Numărul mic de persoane care au subscris îngrijorează conducerea județului

Prefectul propune ca profesorii să facă muncă patriotică pentru guvern

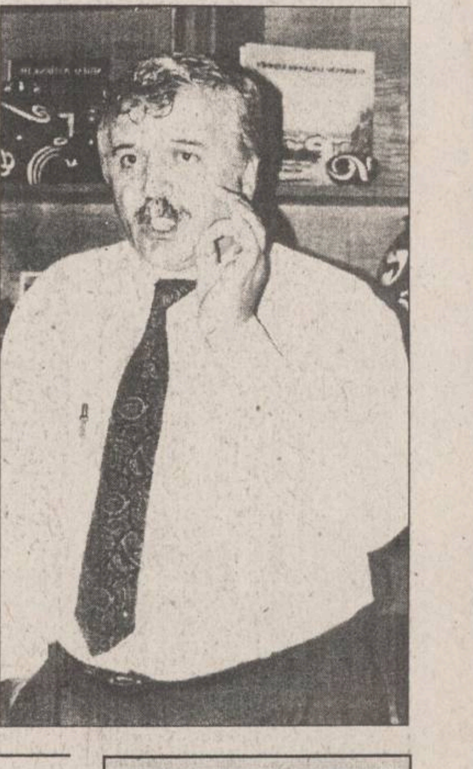

"Pentru județul Iași avem nevoie de 20 de lămpi de control pentru cupoanele nominative de privatizare", a transmis ieri ***Dan Gâlea (foto)***, prefectul județului Iași, primului ministru, ***Nicolae Văcăroiu***, în cadrul teleconferinței ținută de membrii guvernului cu prefecții din România. Lămpile de control vor fi folosite în cadrul noilor centre mobile de subscriere care se vor deschide în curînd în județul Iași. Pentru accelerarea subscrierii vor fi utilizate centre mobile deservite de funcționari publici care, beneficiind de aparatură corespunzătoare, vor umbla din localitate în localitate, mai ales pe unde nu există un punct fix de subscriere. De asemenea, prefectul Dan Gâlea a mai cerut suplimentarea numărului de cereri-tip de subscriere, considerînd că exemplarele alocate pînă în prezent nu ajung. Tot ieri, la Inspectoratul Scolar Județean Iași, inspectorul general ***Rodica Luca*** s-a întîlnit cu profesorii din județ, întîlnire la care a participat și prefectul Dan Gâlea. ***"Voi cere corpului didactic din județul Iași să transmită informații utile cetățenilor, în legătură cu acțiunea de subscriere a cupoanelor"***, ne-a declarat Dan Gâlea la sfîrșitul întrunirii. Prefectul județului Iași ne-a precizat că profesorii vor însoți punctele mobile de subscriere sau vor fi prezenți la punctele fixe, alături de ceilalți funcționari, și vor arăta cetățenilor cum să completeze corect o cerere de subscriere. Din păcate, aceste acțiuni ale profesorilor nu vor fi retribuite, fiind considerate muncă voluntară. **(Mihai GIUBERNEA)**

În pagina 2A, un articol referitor la stadiul subscrierii cupoanelor în județul Iași

Cîtă sărăcie este în acest oraș

300 de persoane au devastat sediul Banc Post, pentru a încasa alocația de stat pentru copii

■ *valoarea acesteia este de 9000 de lei*

Ieri, în jurul orei 12,00, la sediul Banc Post din strada Cuza-Vodă, s-a produs o busculadă. Circa 300 de persoane ce urmau să încaseze alocația de stat pentru copii, de la Oficiul poștal nr.1, aflînd că plățile vor începe abia luni, 11 decembrie, au dat năvală peste drum, la sediul Banc Post, această bancă fiind intermediarul între Ministerul Muncii și Direcția de Poștă din Iași. În dezordinea creată de mulțime, cîteva geamuri de la intrarea în bancă au fost făcute țăndări. Oamenii de ordine, nefăcînd față presiunilor, au alertat poliția și gardienii publici. Aceștia au sosit la fața locului, în jurul orei 13,00, și au reușit cu greu să restabilească ordinea. În continuare, cordoanele de polițiști și gardieni publici au rămas să supravegheze mulțimea aflată în așteptare. Am întrebat cîteva persoane care sînt motivele pentru care s-a produs îngrămădeala. ***"Trebuie să ne înțelegeți! Sîntem disperați! Nu stăm aici de plăcere! Am ajuns la limită! De dimineață așteptăm cei 9000 lei. Oare guvernanții știu că viețile noastre depind acum de aceste sume derizorii? Ce să spunem copiilor? Că guvernul are probleme cu bugetul?"*** Plățile s-au făcut în continuare la Banc Post pînă în jurul orei 18,30. În legătură cu această situație, ec. *Mircea Musteață*, directorul Direcției de Poștă Iași, ne-a declarat: ***"Banii au fost trimiși cu întîrziere de Ministerul Muncii. Banc Post este doar intermediarul, nu e vina celor de acolo. De luni, 11 decembrie, lucrurile vor reintra în normal"***. (C. NICOLAU)

NOUTĂȚILE ZILEI

Din Slovacia, trimisul nostru special, George Anghel transmite

Debut cu stîngul al Penicilinei

În primul meci din cadrul turneului de la Zilina, contînd pentru Cupa Confederației Europene la volei feminin, Penicilina Iași a întîlnit pe cea mai puternică echipă a grupei, S.P.A.S.S.A. Zilina. După o luptă aprigă care a durat o oră și 50 minute, gazdele au cîștigat cu 3-2 (16-14, 6-15, 5-15, 15 -6, 15-11,). După cum se vede și din evoluția scorului, jucătoarele ieșene au evoluat excelent în primele trei seturi, conducînd cu 2-1, perioadă în care s-au remarcat Cezara Ruxăndoiu și Ecaterina Covaliciuc. Finalul a fost de partea jucătoarelor slovace, încurajate frenetic de o galerie incendiară. Sextetul de bază al Penicilinei a cuprins, pe lîngă jucătoarele amintite, pe Amalia Popa, Tatiana Popa, Sorina Marian și Mihaela Formagiu. Au mai jucat Adriana Giurgea și Laura Dulceanu.

Astăzi, Penicilina va juca împotriva echipei TVP Nova Mesto (Slovenia), iar mîine cu Ionikos Atena (Grecia). Vom reveni cu amănunte. Reporterul nostru a beneficiat în această deplasare și de sponsorizarea firmei MOLDROM S.A.

A fost prelungit termenul în care puteți schimba cei 500 de dolari

Persoanele fizice care nu au efectuat schimbul valutar de 500 dolari permis de BNR pentru 1995 pot face acest lucru pînă la 28 februarie 1996, anunță BNR. Casele de schimb valutar sînt autorizate pentru acest lucru .Vînzarea de valută se va face pe bază de pașaport turistic individual numai acelor persoane care nu au efectuat schimbul valutar pînă la limita de mai sus, casele de schimb avînd obligația menționării pe pașaport "în contul anului 1995". Circulara va fi publicată în Monitorul Oficial.

Campionatul Mondial de handbal feminin

Româncele au învins campioanele europene

Aseară, în localitatea austriacă Sankt Pölten, echipa feminină de handbal a României a susținut partida cu reprezentativa Danemarcei, campioană europeană și vicecampioană mondială, cotată la ora actuală ca fiind cea mai bună echipă din lume. După un meci strîns, dar condus în marea majoritate a timpului de joc de echipa noastră, în ciuda arbitrajului de multe ori defavorabil, România a învins Danemarca cu scorul de 29-27 (16-14). Cele mai bune jucătoare române au fost ***Mariana Tîrcă, Lidia Drăgănescu, Simona Iovănescu*** și portărița ***Elisabeta Roșu***. Echipa României va întîlni duminică seara, în ultimul meci al grupei modesta reprezentativă a Canadei și, deci, se poate considera ca fiind cîștigătoarea grupei, acest lucru asigurîndu-i un culoar favorabil pentru faza eliminatorie. **(N.G.)**

Ideea care salvează Marea Privatizare:

Preoții din județul Suceava vor cere țăranilor să-și depună cupoanele

Vineri, 8 decembrie a.c., în sala de ședințe a Prefecturii Suceava, a fost organizată o întîlnire cu directorii de la societățile comerciale propuse pentru privatizare și cu secretarii de la Primăriile comunelor din județul Suceava. S-a ajuns la concluzia că procesul de subscriere a cupoanelor în cadrul celei de-a doua etapă a marii privatizări are o desfășurare mult mai lentă în sate și comune, decît în orașe, în multe comune, pînă la această dată, neînregistrîndu-se decît 2 sau 3 depunători. ***Constantin Conțu***, subprefectul județului a venit cu unele sugestii care ar putea să accelereze acest proces. Spre exemplu: afișarea termenului limită de depunere a cupoanelor și certificatelor de proprietate la sediul Primăriilor, școlilor etc. Ținînd cont de impactul pe care îl are Biserica în rîndul sătenilor din județul Suceava, subprefectul Constantin Conțu a cerut secretarilor Consiliilor Locale să-i roage pe primari să solicite preoților din comune să anunțe în biserică, la slujba de duminică, faptul că ultima zi pentru depunerea cupoanelor nominative este 31 decembrie. **(Dana CHIHAIA)**

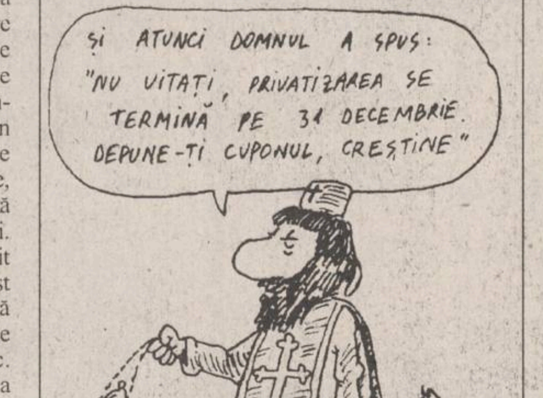
ȘI ATUNCI DOMNUL A SPUS:
"NU UITAȚI, PRIVATIZAREA SE TERMINĂ PE 31 DECEMBRIE. DEPUNE-ȚI CUPONUL, CREȘTINE"

TESTER TRADING
TESTER
unic distribuitor autorizat
vă oferă
PASTELE
GIANI
PASTELE "GIANI" PROPAST MACAROANE-SPAGHETE
PREȚUL PRODUCĂTORULUI
adaos comercial 0%
TRANSPORT GRATUIT
Comenzi prin agenți comerciali și la tel. 032-250559 sau 250699.

Mai arzătoare ca focul !
Alexander
VODKA
Salvaras GROUP tel/fax 032-211.196

Str. Armeana
Str. Costache Negri
PROIECT CENTRUL DE AFACERI MOLDOVA
C.E.C
HALA CENTRALA
Str. Elena Doamna
Str. Anastasie Panu
CENTRUL COMERCIAL IULIUS
Mag. MOLDOVA
PREFECTURA
PALATUL DE JUSTITIE
Str. Ghica Voda
POLITIA
Str. Bucsinescu
Str. Grigore Ureche
Str. Smirdan

IAȘI, Ghica Vodă 3D
☎ 032-210.645

CENTRUL CUMPĂRĂTURILOR DUMNEAVOASTRĂ ÎN
CENTRUL COMERCIAL IULIUS
35 DE MAGAZINE AȘTEAPTĂ ALEGEREA DUMNEAVOASTRĂ!
OFERTA SĂPTĂMÎNII:
JUCĂRII jucării de pluș, păpuși — între 2000 - 9000 lei
jucării electronice și mecanice — între 8000 - 40000 lei
COSMETICE - Miraj și Farmec (la preț de producător) Wella, Malizia, Old Spice, Intesa, Denim, Schauma — între 2000 - 20000 lei
MAROCHINĂRIE - portofele, curele, genți, mănuși din piele de o calitate excepțională — între 6000 - 200000 lei

SAFI SA
SOCIETATEA DE ASISTENȚĂ FINANCIARĂ ȘI INVE
FINANCIAL SERVICES AND INVESTMENT COM
Sunați acum la telefon 117596
• FONDUL MUTUAL AL OAMENILOR DE AFACERI
Datele la zi valabile începînd de LUNI, 8 decembrie 1995.
Număr C.I. în circulatie: 3.831.111 Activul net: 395.333,5 milioane lei
tip A: 134.176 tip B: 240.856 tip C: 3.456.079
LUNA CADOURILOR
110 % Cu 4 săptămîni mai devreme, SAFI a obținut deja creșterea estimată pe întreg anul 1995.
Valoarea la zi a certificatelor de Investitor (C.I.):
tip A: 632.000 lei - la răscumpărare
tip B: 158.000 lei - la răscumpărare
tip C: 79.000 lei - la vînzare sau răscumpărare
Creșterea valorii C.I.
• față de 1.01.1995 112,7%
• față de săptămîna anterioară 1,28%
• în ultima lună 6,45%
• FONDUL PRIVAT DE ACUMULARE ȘI PENSII deschis atît persoanelor în activitate, cît și pensionarilor
Casa Modei (mezanin) Telefon 117596 Zilnic, între orele 9,00-18,00 (sîmbătă, duminică închis)
Biroul SAFI Iași practică un comision de maxim 1%

MONITORUL DE IAȘI

O veste bună pe jumătate

Patinoarul va funcționa în regim natural

Patinoarul artificial din Iași va fi deschis începînd de azi sau de duminică (cel tîrziu). Ieri, în urma discutiilor purtate de Vasile Dumitriu, viceprimarul Iașului, cu membrii DJTS (Direcția Județeană pentru Tineret și Sport), s-a ajuns la concluzia că singura soluție pentru deschiderea patinoarului este ca acesta să functioneze în regim natural. După cum aminteam în numărul de joi, 7 decembrie, pentru functionarea acestui patinoar în regim artificial sînt necesare circa 50 de milioane de lei. Din lipsă de fonduri, Primăria Iasi nu poate interveni în această chestiune. Pînă la găsirea unor eventuali sponsori, patinoarul va functiona în regim natural. Temperaturile scăzute ce se prevăd în următoarea perioadă reprezintă un avantaj în acest sens. **(Constantin NICOLAU)**

Revelionul celor cu bani

Preparate de vînat, icre negre, pate de gîscă, gelatină de pasăre, medalion de fazan, terină de iepure

Restaurantele Iașului își pregătesc încă de acum lista cu preparatele ce se vor servi în seara de Revelion. Ghe. Dăscălița și Valentin Hanganu, șefi de unitate la restaurantul "Unirea", ne-au declarat: "În seara de Revelion vom încerca să oferim clientilor noștri mîncăruri deosebite, pe care nu le servim în timpul anului". Astfel, cei care vor întîmpina anul 1996 la acest restaurant vor beneficia în schimbul sumei de 100 mii de lei, de următorul meniu: gustări reci (preparate de vînat, icre negre, pate de gîscă, gelatină de pasăre, medalion de fazan, terină de iepure), gustări calde, cu specific moldovenesc (cîrnăciori moldovenești, chiscă, drob de porc), specialități de pește, ruladă de curcan cu varză călită, friptură din mușchi de porc cu murături asortate. Desertul va fi compus din tort Mareșal, parfait cu banane, fructe, brînzeturi, alune și piscoturi.

Alături de șampanie, băuturile care vor însoți aceste mîncăruri vor fi vinul casei, vermouth Campari și apă minerală. Sperăm ca toate locurile să se completeze și să fie un Revelion reușit, atît pentru noi, cît și pentru clientii noștri", a adăugat Ghe. Dăscălița.

În același timp, restaurantul "Traian" se pregătește să primească în seara de Anul Nou un număr de 150 de persoane. "Cred că suma de 80 mii de lei de persoană, pentru o seară de Revelion, nu este foarte mare. De fapt, au mai rămas doar 25 de locuri; deși ne aflăm abia la începutul lunii, meniul nu a fost definitivat", ne-a declarat R. Mihoc, șef de unitate la restaurantul "Traian", care a adăugat: "Vom avea iepuri, căprioare, fazani și curcani, alături de alte surprize". Numai în seara de Revelion, restaurantul "Traian" va oferi galantină de căprioară, pastramă de curcan și friptură de curcan la tavă, icre negre și icre de Manciuria, sarmale (optînd și pentru varianta cu 20 de sarmale într-o singură foaie). La desert, alături de tort, alune și fructe; se vor servi și plăcinte cu răvașe. La acest meniu, șefii de unitate au asortat un vin de Cotnari și vermouth Campari, alături de nelipsita șampanie. **(G.P.)**

Ieri a fost cea mai geroasă zi din acest an

"Mai bine am mînca numai o coajă de pîine, dar să avem mai multă căldură"

Ieri a fost cea mai geroasă zi a acestui an, zi în care temperaturile în municipiul Iași au coborît pînă la -17 ° C. Prognoza pe următoarele zile nu indică o îmbunătățire a vremii. În cea mai mare parte a Moldovei, vremea va fi deosebit de rece noaptea și dimineața. Temperaturile minime vor fi cuprinse între - 18 și - 11 °, dar izolat pot coborî pînă la -20 ° C. Temperaturile maxime vor fi cuprinse între -10 și -4 ° C. În aceste zile, căldura a devenit, se pare, subiectul numărul unu în discuțiile oamenilor, iar lipsa căldurii - principala cauză de îngrijorare a unora dintre ei.

Familia Gafița este formată din nouă persoane. Toți copiii dorm pe jos într-un dormitor, pentru a se încălzi mai bine

În cartierul Dacia, căldura ajunge doar cît să dezmorțească o parte din calorifere, în timp ce multe familii din acest cartier nu pot beneficia de căldură în tot apartamentul, din cauza unor defecțiuni apărute la calorifere. *"La mine în casă este frig pentru că a crăpat caloriferul din sufragerie. Am chemat pe cineva să mi-l sudeze, dar mi-a spus că dacă îl sudează într-un loc va crăpa în altă parte. Iar bani nu am ca să cumpăr alt calorifer"*, ne-a declarat Petru Agheorghiesei, din strada Strămoșilor nr. 11, bl. SF8.

La o distantă de cîteva blocuri, situația este similară. Familia Gafita, formată din 9 persoane, se încălzește la un reșou, în timp ce în bucătărie aragazul este aprins în permanență. *"Toți copiii dorm în unul din dormitoare, pe jos, pentru că este mai cald. Aceasta deoarece caloriferele sînt aproape reci. Am un copil de o lună și îl țin numai în bucătărie, unde îi usuc și rufele"*, ne-a declarat Valentina Gafita. În același timp, un etaj mai sus o familie își depozitează lemne în fata ușii, demonstrînd că sînt pregătiti pentru a înfrunta iarna geroasă, din apartament. Interesîndu-se, reporterii cotidianului **"Monitorul"** au aflat că lemnele sînt destinate unor persoane care locuiesc "la țară". La blocul Z3, de pe strada Strămoșilor nr. 5, Iuliana Pașca și Maricica Buliga ne-au declarat: *"Mai bine am mînca numai o coajă de pîine, dar să avem mai multă căldură"*.

Monica Lazăr, fochist la PT 17, din Dacia, ne-a explicat care este cauza pentru care oamenii sînt nevoiti să sufere de frig în propriile apartamente. *"Agentul termic primar ajunge la noi cu o temperatură de numai 86 ° C, cînd la -17 ° C temperatura normală a agentului termic ar trebui să fie de 107 °"*.

În aceste conditii, locuitorii cartierului Dacia folosesc aragazele pentru a-și încălzi locuințele. Situația acestui cartier nu este singulară. Zilnic la redacția ziarului **"Monitorul"** se primesc sesizări în special de la persoanele care locuiesc în cartierele periferice ale Iasului. Doar magazinele care desfac produse electrice de încălzit profită de pe urma temperaturilor scăzute. Administratorul unuia din magazinele centrale, ***Ioan Golofcenco***, ne-a declarat: ***"Lunar vindem aproximativ 120-150 de calorifere electrice. Prețul unui astfel de calorifer cu nouă elemenți este de 275.000 lei și am vîndut cele mai mari cantități în perioada septembrie-decembrie"***. Cartierele periferice nu stau mai bine nici în privinta aprovizionării magazinelor cu aparate de încălzit. În timp ce unul dintre cele două magazine de acest fel, existente în cartierul Dacia, nu a vîndut anul acesta nici un aparat destinat încălzirii locuințelor, cel de-al doilea a comercializat doar cinci calorifere electrice, datorită pretului foarte mic pe care l-a avut acest produs.

Oricum, populatia este interesată de achizitionarea acelor radiatoare electrice care au preturi mici. **(Cristina PETRACHE; Mihai GIUBERNEA)**

"Consumul de energie electrică la populație a crescut cu 5%"

Pentru a argumenta faptul că populatia foloseste încălzitoare electrice, am cerut cîteva date în acest sens de la conducerea Filialei Rețele Electrice Iași a RENEL. ***Ioan Tărăboanță*** (foto), directorul de marketing al acestei regii, ne-a declarat: ***"Fata de luna octombrie, în luna noiembrie energia consumată de populație a crescut cu 5%, în mare parte, datorită faptului că s-au folosit încălzitoare electrice. Cea mai mare creștere a consumului de energie, 22%, s-a înregistrat la micii consumatori, în luna noiembrie".*** Micii consumatori sînt unitățile care au o putere instalată sub 100 kw, în general firme particulare care își permit să folosească pentru încălzire radiatoare electrice.

"Vom fi nevoiți să cerem majorarea prețului la biletele CFR"

"Dacă nu ni se vor acorda sumele cerute de la buget vom fi nevoiți să cerem majorarea prețurilor biletelor de călătorie cu 38%, iar tariful transportului de marfă cu 9% începînd de la 1 ianuarie 1996. Trebuie corelat prețul transportului cu cheltuielile pe care SNCFR le face pentru întreținerea și funcționarea infrastructurii căilor ferate, altfel situația în care ne aflăm se va agrava", a declarat *Victor Condurache*, vicepresedintele Uniunii Teritoriale a Sindicatelor Feroviare din Moldova.

Reamintim că reprezentanții salariaților din SNCFR au cerut guvernului să aloce suplimentar 100 miliarde lei pe 1995 si 770 miliarde lei pe 1996 pentru reparatii generale la calea ferată.

Greva de avertisment de luni, 11 decembrie, va fi organizată si în scopul obtinerii unui salariu minim echivalent cu 110 dolari pentru ceferiști. Sindicalistii mai cer ca datoria actuală de 500 miliarde lei, pe care SNCFR o are fată de bugetul de stat să fie reesalonată pentru o perioadă de 5-10 ani. Liderii sindicali au arătat că acestea sînt singurele posibilități de îmbunătățire a activității din SNCFR.

Victor Condurache a subliniat că si conducerea societății căilor ferate a recunoscut starea dezastroasă a infrastructurii - locomotive, vagoane, linii, instalatii aferente - care cere reparatii urgente. După afirmatiile sindicalistilor, s-au realizat doar 54 % din volumul reparatiilor, 70 % din reteaua de cale ferată natională aflîndu-se sub parametrii normali. **(Lucian RADU)**

Există riscul închiderii Autogării

■ *acest lucru se va întîmpla dacă vremea geroasă se va menține mai multe zile*

Temperaturile extrem de scăzute înregistrate în ultimele zile și căderile mari de zăpadă au provocat mari dificultăți în desfășurarea transportului interjudetean de călători. Potrivit informațiilor furnizate de ***Dumitru Stan***, manager al societății comerciale de transport TRANSMIXT S.A., numai în ultimele două zile, circa zece autobuze au rămas blocate la capătul traseelor - în diferite localități din judet - sau au ajuns la destinație cu mari întîrzieri. Principalul factor care a generat perturbarea traficului interjudețean de călători este temperatura foarte scăzută a aerului, care a creat mari probleme în functionarea motoarelor, fiind nevoie, în multe situatii, ca acestea să fie mentinute în functiune chiar și în timpul nopții.

Dumitru Stan ne-a declarat că, dacă vremea geroasă se va mentine mai multe zile la rînd, există riscul ca Autogara Iași să fie închisă temporar, pentru a nu se deteriora autobuzele. **(M.B.)**

Pe ultima sută de metri

Ieșenii au început să aglomereze centrele de subscriere a cupoanelor

■ *este puțin probabil, însă, că vor putea subscrie toți cei care au dreptul*

Datorită apropiatei închideri a perioadei de subscriere, ieșenii au început să aglomereze, în ultima săptămînă, centrele de depunere a cupoanelor nominative și a carnetelor cu certificate de proprietate. Astfel, în cursul acestei săptămîni, a subscris hîrtiile de valoare circa jumătate din numărul total al cetătenilor care au depus titlurile de privatizare în primele două luni ale perioadei stabilite. Concret, potrivit declaratiei directorului general al societății SINTA SA, Ionel Ichim, pînă ieri inclusiv, în judetul Iași s-au înregistrat 31.164 de cereri de subscriere (receptionate la societatea care le centralizează), la care se adaugă alte aproximativ 5000 de cereri care se află încă în centrele de subscriere. În urmă cu o săptămînă, numărul celor care depuseseră cupoanele era de 22.000. Deși ritmul depunerii de cupoane a devenit putin mai alert, faptul că vor subscrie toți ieșenii pînă la sfîrșitul anului se află încă sub semnul incertitudinii. Aceasta deoarece nu mai există, practic, timpul fizic necesar pentru ca cei peste 560.000 de ieșeni deținători ai hîrtiilor de valoare să subscrie la una din societățile comerciale aflate pe lista oficială sau la unul din cele cinci FPP. **(Mihaela BREZEANU)**

De trei luni

Persoanele de îngrijire și supraveghere n-au primit salariile

În zilele de lucru cu publicul, sediul Inspectoratului de Stat Teritorial pentru Handicapati este asaltat de persoanele de îngrijire și supraveghere. Motivul nemultumirii celor aproape 1500 de persoane este întîrzierea cu trei luni a plății salariilor. Menționăm că acestia sînt salariati ai ISTH si au în îngrijire cîte o persoană cu handicap din familie. În multe cazuri, salariul de aproximativ 100.000 de lei este singurul venit al familiei respective. ***"Această situație este în toată țara, deoarece, s-au terminat fondurile pentru plata salariilor. Secretariatul de Stat pentru Handicapați a trimis în teritoriu o notă prin care se cere ca în nici un caz să nu se depășească fondurile alocate. Or, pentru plata salariilor, noi am terminat fondurile încă din luna septembrie. Noi am trimis adrese la SSH, dar, pînă în prezent, nu am primit nici un răspuns"***, a precizat inspectorul șef al ISTH, Dumitru Covrig. **(D.P.)**

S.C. TRUST CONSTRUCȚII S.A. IAȘI
vinde la licitație publică
marți, 12.12.1995, orele 10.oo, următoarele
- imobil cu P+2 nivele cu Adc = 210 mp
- teren în suprafață de 3563 mp
situate în B-dul Chimiei nr. 14 Iași.
Relații suplimentare la telefon 146220
interior 100 sau 112.

RADIOTEL IAȘI
ANUNȚĂ
MARI REDUCERI DE PREȚURI
PENTRU LUNA DECEMBRIE
SUNAȚI ACUM LA
TEL. 230059 sau 233300
MOTOROLA
ADVISOR

MOLDOLUX
CĂMIN
Bucium 25,
Iași - România
Tel. 032- 230412
Fax: 032-230413
Program zilnic:
9.oo - 19.oo
Sîmbăta:
9.oo - 14.oo
mobilier elegant pentru locuințe elegante

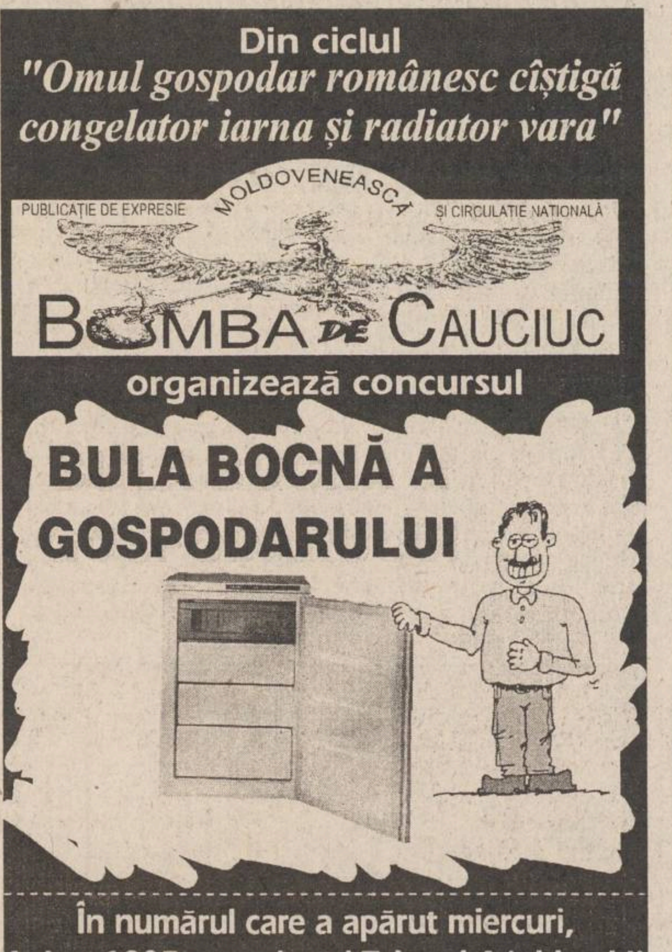

Din ciclul
"Omul gospodar românesc cîștigă congelator iarna și radiator vara"
MOLDOVENEASCĂ
PUBLICAȚIE DE EXPRESIE ȘI CIRCULATIE NATIONALĂ
BOMBA DE CAUCIUC
organizează concursul
BULA BOCNĂ A GOSPODARULUI
În numărul care a apărut miercuri, 6 dec. 1995, puteți găsi Talonul 4 (ultimul !)

UNIVERSITATEA "AL. I. CUZA" IAȘI
FACULTATEA DE CHIMIE
Catedra de Chimie Analitică
organizează concurs pentru ocuparea postului de
TEHNICIAN I
în ziua de 18 decembrie 1995, ora 9⁰⁰
CONDIȚII:
- diplomă de bacalaureat, 7 ani vechime în specialitate
sau
- muncitori categ. 5 - 6 diplomă bacalaureat și 8 ani în meserie.
TEMATICA DE CONCURS:
1. Cunoștințe minime de lucru pe calculator
2. Cunoștințe de electricitate, electronică și mecanică în vederea întreținerii aparaturii de laborator
3. Cîntărirea la balanța analitică
4. Prepararea și standardizarea soluțiilor
5. Dactilografierea unui text de specialitate în limba română și limba engleză
6. Reprezentarea grafică a unor date analitice, executarea cu trusă Rotring a unor scheme și grafice.
Candidații vor depune un dosar plic care să conțină următoarele acte:
• cerere de înscriere la concurs • copie după actul de studii • curriculum vitae • recomandare de la ultimul loc de muncă • adeverință medicală • cazier judiciar • copie după carnetul de muncă cap. I și IX sau I și VI.
Relații suplimentare se pot obține la sediul Catedrei de Chimie Analitică - Facultatea de Chimie.

nou!
Magazinul MATERNA
Iași, str. Ștefan cel Mare și Sfînt nr. 14
VINDE MĂRFURI CU
PLATA ÎN RATE
Vă oferim un bogat sortiment de produse
◆ ELECTRICE
◆ ELECTRONICE
◆ UZ CASNIC
◆ CONFECȚII
Plata - în 6 rate lunare, cu un avans minim de 30% din valoarea mărfurilor cumpărate și o dobîndă de 5% lunar.

TORTINO
PRĂJITURA TA!
Distribuitor exclusiv pe județul Iași
SC "TESTER TRADING" SRL
Tel. 250559, 250699

MOLDOMOBILA
Str. Bucium nr. 34
Tel. 032/232600; 032/132967
Fax.: (40)032/232309; 032/232217
Telex: 22313; 22255

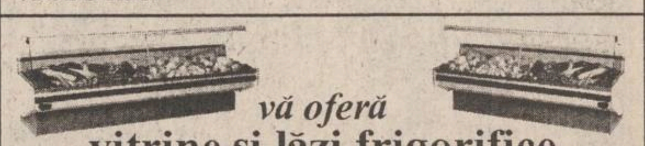

FRESCO®
MADE ÎN ITALY
str. Aleea Rozelor nr. 8,
sc. B, et. 2, ap. 12
Tel./Fax: 032 - 132607
vă oferă
vitrine și lăzi frigorifice
pe care vă invită să le admirați la magazinele
NEST, 7B, Hala Centrală, Moldova, S.C.T. Moldova, Capitol Pres, Unic și Pescăruș.
OFERTA NOASTRĂ ÎNGHEAȚĂ ORICE CONCURENȚĂ!

MONITORUL DE IAȘI

Afacerea Tepro

Instanța a respins cererea de punere în libertate a inculpatei Tatiana Sandu

Tribunalul Iasi a respins ieri cererea de punere în libertate sub control judiciar a inculpatei Tatiana Sandu, trimisă în judecată pentru furt, complicitate la furt, fals si uz de fals, dare de mită.

Tatiana Sandu, administrator la firma Hanseatic S.R.L., este implicată în furtul de sute de milioane de lei de la S.C. TEPRO S.A. Cu ajutorul unor angajati de la TEPRO și al unui tehnician de la gara Socola, atît administratorul firmei Hanseatic, cît și patronul firmei Complex LM, pe nume Laurentiu Cojocaru (acesta din urmă dat în urmărire generală prin Interpol) au reusit, independent unul de altul, să sustragă din fabrică șase vagoane pline cu tevi. Valoarea acestora a fost stabilită la aproximativ 250 milioane lei. Prin filiera organizată de Tatiana Sandu, vagoanele ajungeau la Timișoara și la Pitești. În cadrul sedintei de joi, 7 decembrie, apărătoarele inculpatei au cerut instantei să dispună eliberarea acesteia din arestul preventiv. Cele două avocate care sustin cauza Tatianei Sandu au precizat că acuzata este divorțată și are în îngrijire doi minori. De asemenea, s-a mai mentionat și faptul că nu are antecedente penale. După cum am mai precizat, însă, instanța a respins cererea de punere în libertate sub control judiciar, procesul urmînd a continua cu judecarea Tatianei Sandu în stare de arest. **(Adina SCUTELNICU)**

Conferinta de presă a PNL Iasi

"Moțiunea de cenzură din ianuarie are șanse de reușită"

"Motiunea de cenzură care va fi prezentată în Parlament, în luna ianuarie a anului 1996, de Convenția Democratică din România (CDR), se referă și la proiectul de buget pe anul 1996" - ne-a declarat ieri, Titus Ceia, vicepresedintele PNL-Iasi, în cadrul conferinței de presă a acestui partid politic. În timp ce Titus Ceia a subliniat că "această motiune de cenzură are sanse mari să reusească", Adrian Mogos, presedintele PNL-Iasi și presedintele CDR-Iasi, a mentionat că "acest guvern nu va cădea".

Președintele CDR-Iasi a adăugat că scopul comun al formatiunilor din această aliantă este cel de a cîstiga cît mai multe posturi de primari și consilieri. În această ordine de idei, solicitat să se pronunțe în legătură cu o posibilă colaborare PNL - PNL(Câmpeanu), Titus Ceia ne-a declarat: "Atît timp cît PNL(C) va continua să atace CDR, orice declaratie privind o eventuală întelegere PNL - PNL(C) poate fi considerată diversiune politică". În cadrul aceleiasi conferinte de presă, membrii conducerii PNL-Iași au subliniat politica de intimidare dusă împotriva membrilor si simpatizanților opoziției, de către reprezentanți ai PDSR. **(Monica TOMA)**

Toată economia stă în mîinile FPS

FPS a decis controlarea contractelor de asociere ale firmelor de stat

Recent, Fondul Proprietății de Stat a decis ca toate contractele de asociere în participațiune încheiate între firmele cu capital majoritar de stat și alți agenți economici să fie aprobate, înainte de semnare, de FPS și Fondurile Proprietății Private. În plus, societățile comerciale înființate pe baza unor contracte de locație de gestiune nu mai au dreptul să încheie contracte de subînchiriere sau de asociere cu angajarea mijloacelor fixe ce fac obiectul locației de gestiune, fără ca aceste afaceri să fie aprobate de reprezentanții celor două fonduri de la societatea-mamă. Un asemenea contract, pentru a putea fi încheiat, trebuie să primească vizele amintite, pe baza unei documentații complexe ce trebuie întocmită. În mare, aceasta va cuprinde, pe lîngă datele bilanțului economic-financiar, un studiu de fezabilitate al cărui obiect este afacerea ce urmează a se derula prin asocierea în cauză. În acest fel se încearcă eliminarea unor asocieri dezavantajoase între firmele de stat și cele cu capital particular în cazul în care s-au înregistrat importante pierderi financiare cauzate de prevederile contractului de asociere încheiat. **(Alin TOCAN)**

Precizare

Petru Prodan nu a decedat la locuința prietenului său

În articolul "De Sf. Nicolae doi oameni au murit în timpul unor vizite la prieteni", apărut în numărul de ieri al ziarului, s-a strecurat o eroare regretabilă, eroare datorată informațiilor confuze din nota zilnică primită prin FAX de la Biroul de presă al Inspectoratului Județean de Politie Iasi. Facem mentiunea că Petru Prodan (41 ani), din Iasi, nu a decedat la locuința lui Nicolae Viorel Covalciuc, de pe str. Socola nr. 9, asa cum se arătase inițial.

Incredibilă indiferentă a conducerii RAJAC fată de sănătatea populatiei

În ciuda avertismentelor Poliției Sanitare, RAJAC recomandă consumarea apei din Vlădeni

■ *apa are gust de peste putred* ■ *la toate blocurile din localitate, R.A. Apele Române a lipit afișe în care avertizează că locatarii pot consuma apă numai pe propriul risc* ■

După două săptămîni de la declanșarea crizei apei potabile de la ***Vlădeni,*** acolo unde oamenii ajunseseră să bea apă cu gust de peste putred, reacția conducerii ***RAJAC,*** venită abia ieri (!), a fost una previzibilă: ***"Apa pe care o dăm noi la Vlădeni nu-i chiar cea mai bună, dar poate fi consumată fără probleme"*** - a considerat ***Vasile Meglei,*** directorul de producție al Regiei Apă-Canal.

Astfel, stația de tratare din comuna Vlădeni continuă să funcționeze din plin, deși, luni 4 decembrie, inspectoratul de ***Poliție Sanitară și Medicină Preventivă Iași*** a interzis, în virtutea normelor sanitare, acest lucru. Argumentul forte al directorilor de la RAJAC, pentru continuarea furnizării de apă din balta ***Hălceni,*** este că, oricum, și apa din fîntînile din întrega zonă e la fel cu cea pe care o vînd ei. Totuși, cei aproape 1000 de oameni care locuiesc la bloc în Vlădeni, se feresc cu grijă să bea din apa care le vine prin robinet, toți preferînd să se alimenteze cu gălețile de la fîntînile din împrejurimi.

Interpelată telefonic, aseară tîrziu, asistenta ***Maria Huțuleac,*** de la dispensarul comunal, și care locuiește la bloc, a afirmat că apa din fîntîni rămîne, totuși, cea mai sigură: ***"Am făcut teste prin sondaj la fîntînile din toată comuna și mi s-a confirmat ceea ce credeam: apa e la fel de limpede ca cea de munte".*** Cît despre "cealaltă" apă, cea care vine prin conducte, tot Maria Huțuleac a remarcat că de două săptămîni, de cînd scandalul a fost făcut public, mirosul de baltă este mascat de un iz puternic de clor. Acest nou "ingredient", introdus cu zel de angajații RAJAC, nu-i liniștește pe locatari, pentru că afișele lipite de curînd de inspectorii de la R.A. "Apele Române" pe casa scării, îi avertizează că fiecare poate consuma apa tratată de RAJAC pe riscul său.

În concluzie, lucrurile au rămas ca și în urmă cu cîteva săptămîni sau cum au fost întotdeauna. ***"Noi recomandăm oamenilor să bea apa tratată, pe care o furnizăm noi și nu pe cea pe care nu o controlează nimeni"*** - a fost ultimul cuvînt al directorului comercial al RAJAC, ***Ioan Orbu,*** prezent lîngă colegul său, Vasile Meglei. Pentru ca lucrurile să fie clare, singurii marcați de această întîmplare sînt cei cîțiva muncitori de la stația de tratare, care au fost sancționați de conducerea RAJAC, pentru că, pentru o jumătate de zi, au uitat să arunce clor, cu lopețile, în apa scoasă din sursa Hălceni. Stația de tratare va rămîne, însă, în starea jalnică în care au găsit-o inspectorii Inspectoratului de Poliție Sanitară. **(Gabriel GACHI)**

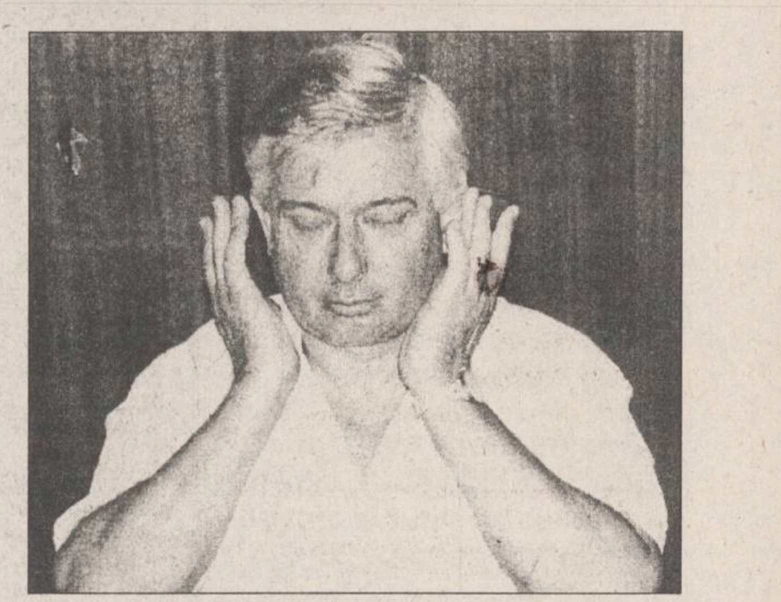

Vasile Meglei, director de producție la RAJAC: "Apa pe care o dăm noi la Vlădeni nu-i chiar cea mai bună, dar poate fi consumată"

O întrebare la ordinea zilei în mediul universitar

Cine dorește să instituie dictatură la Universitatea de Medicină și Farmacie?

■ *Nici măcar propunerile Rectorului nu au fost luate în serios*

În numărul nostru de ieri am arătat o parte din reacțiile unor cadre didactice de la ***U.M.F. Iași*** cu privire la proiectul cartei universitare, elaborat de o comisie ai cărei membri sînt învăluiți în anonimat. Opiniile unor membri ai comunității universitare, cu care am discutat ieri, conduc la ideea că cei care au redactat această cartă doresc să amenajeze un teren propice pentru instaurarea dictaturii unui mic grup de profesori din cadrul universității. Există temeri serioase în rîndul cadrelor didactice că anonima comisie nu va tine cont de amendamentele care exprimă punctul de vedere al majorității cadrelor didactice de la Facultatea de Medicină, facultate care depășește numeric toate celelalte facultăți la un loc. Mai există și opinii care sustin că senatul va vota proiectul după cum va vrea misterioasa comisie să arate ***Carta Universitară a U.M.F..*** Se pare că nici măcar unele propuneri ale rectorului Carol Stanciu - printre care se evidențiază aceea a excluderii disputelor politice din spatiul universitar - nu au fost luate în serios.

■ *Multe cadre didactice vor fi transformate în masă de manevră*

Deși inițial se părea că opoziția față de proiectul cartei este numai a cîtorva cadre didactice, criticile dure la adresa proiectului cu pricina s-au extins în rîndul membrilor comunității universitare a U.M.F. într-o proporție destul de însemnată. Acest lucru era, de altfel, de așteptat, avînd în vedere că cea mai mare parte a cadrelor didactice - asistenți, șefi de lucrări și chiar conferențiari - nu a fost luată în calcul de către comisie, în legătură cu exercitarea unor drepturi democratice fundamentale. După cum a observat *conf. dr. Vasile Mihăescu*, ***"în primul rînd, se creează astfel o tensiune între cei care pot fi aleși (conferențiari și profesori) și restul, care va fi transformat într-o masă de manevră".***

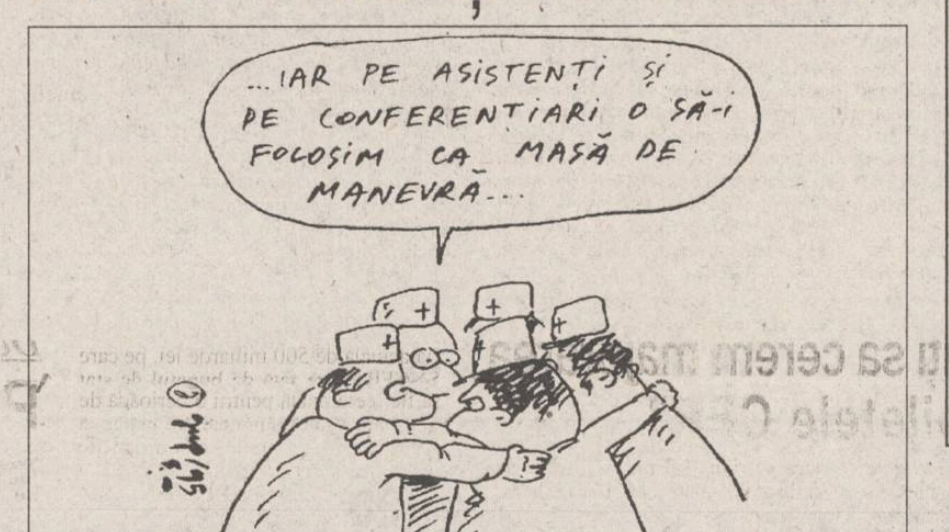

...IAR PE ASISTENȚI ȘI PE CONFERENȚIARI O SĂ-I FOLOSIM CA MASĂ DE MANEVRĂ...
Pușcă 12/95

Chiar și conferențiarii sînt obstrucționați, prin interdicția de a face parte din senat.

Prof. dr. Doina Mihalachi s-a arătat nemulțumită de un alt aspect: ***"Este normal ca problemele care nu au fost aprobate în consiliul profesoral să nu ajungă în senat. În actuala formă a proiectului se propune exact contrariul. În general, nu sînt de acord cu acest proiect". Georgeta Natașa Macovei,*** șef de lucrări, disciplina Informatică Medicală, a adresat rectorului ***Carol Stanciu*** un memoriu prin care își exprimă dezamăgirea cu privire la actualul proiect. ***"Rectorul și decanul consider că reprezintă universitatea, respectiv facultatea, și nu un grup izolat de persoane (senat sau consiliu), deci alegerea trebuie făcută de cei mulți, majoritatea voturilor alegătorilor fiind o necesitate. În acest document, fiecare cadru universitar trebuie să-și regăsească locul, statutul în universitate, cu drepturi, obligații, precum și un sens al activității proprii, prin principii generale afirmate cu precizie, printr-o exprimare directă, completă, clară, fără ambiguități. Proiectul propus nu îndeplinește nici pe departe aceste cerințe"*** - a afirmat Georgeta Natașa Macovei. Foarte mulți nu înțeleg de ce se evită votul secret, chiar și în senat, ca o expresie a unei reale democratizări a vieții universitare. O astfel de formulă, de altfel firească, a fost propusă de dr. Dragos Pieptu. ***"Rectorii, prorectorii, decanii, secretarii științifici, precum și toți membrii cu drept de vot ai senatului și consiliului facultății trebuie aleși numai prin vot direct, egal, secret, în Adunarea Generală a tuturor cadrelor didactice și personalului din cercetare".***

■ *Abundența de numiri a nemulțumit pe toată lumea*

Abundența de numiri în funcții, numiri pe care le poate face Biroul Executiv al Senatului, în accepția actualului proiect, a nemulțumit aproape pe toată lumea. Practic, în viziunea celor care au redactat proiectul, doar rectorul și decanii pot fi aleși, dar tot în structuri restrînse - senat și consiliu -, în timp ce restul funcțiilor de conducere reprezintă numiri, ceea ce amintește de alte vremuri. Se pare, totuși, că luni va fi definitivată soarta Cartei Universitare U.M.F. și se așteaptă să fie votată în senat. De altfel, deși astăzi este sîmbătă, toată lumea lucrează la U.M.F., lucru total neobișnuit; astăzi se va decide, probabil, soarta viitoare a acestei colectivități universitare: dictatură sau democrație. Și dacă va fi dictatură, dictatura cui? **(S. ARADEI, S. LABEȘ)**

Judecătorii au depus jurămîntul

■ *prezentăm textul acestui jurămînt*

În urma Decretului prezidențial de acordare a inamovibilității magistraților, ieri, 8 decembrie, în cadrul unei ședințe solemne care a avut loc în sediul ***Palatului de Justiție din Iași,*** Judecătorii de la Tribunal au depus jurămîntul. ***"Jur să respect Constituția și legile țării, să apăr interesele României, drepturile și libertățile fundamentale ale cetățenilor, să-mi îndeplinesc cu onoare, conștiință și fără părtinire atribuțiunile ce-mi revin. Așa să-mi ajute Dumnezeu",*** au rostit ieri judecătorii în prezența a doi magistrați care au dobîndit deja inamovibilitatea.

Precizăm că aceasta este ultima procedură necesară numirii în funcție și acordării inamovibilității. Cu alte cuvinte, începînd de ieri, Tribunalul Iași funcționează cu magistrați inamovibili (care nu pot fi înlocuiți, transferați sau destituiți din funcție). **(Adina SCUTELNICU)**

Criza fostului lider national din învătămînt

Încă un sindicat renunță la serviciile profesorului Gheorghe Isvoranu

Membrii sindicatului profesorilor de la *Casa de Copii Bucium* refuză categoric să plătească cotizația sindicală, motivul fiind eșecul celor șapte federații din învățămînt la negocierile cu guvernul. Astfel, președintele filialei Iasi a Uniunii Sindicatelor Libere din Învățămîntul Preuniversitar, profesorul ***Gheorghe Isvoranu,*** este acuzat de membrii sindicatului de la Casa de Copii Bucium ***"că nu a făcut nimic concret în vederea rezolvării problemelor finaciare din învățămînt".***

Nemulțumiți de activitatea sindicală a fostului lider național al profesorilor, aceștia nu văd nici un motiv pentru care ar mai trebui să cotizeze pentru USLIP.

"Cotizația a fost întotdeauna o problemă. Membrii de sindicat cer salarii mari, bilete de odihnă, sponsorizări pentru sărbătorile de iarnă de la federațiile sindicale. Noi nu sîntem guvernul, noi negociem cu guvernul revendicările personalului din învățămînt. Sîntem puși în postura unor cerșetori: stăm cu mîna întinsă în fața celor care ne administrează țara și asta în numele tuturor membrilor de sindicat, dar și al celor care nu sînt în sindicat", a declarat președintele USLIP, profesorul Gheorghe Isvoranu.

Conform statutului ***Federației "Spiru Haret",*** la care USLIP este afiliată, nici un membru sindical nu are dreptul să se retragă din sindicat timp de un an.

Cu toate acestea, în ultimul timp, USLIP a pierdut mulți membri, unul din sindicatele recent desprinse fiind cel al profesorilor de la ***Liceul "Mihai Eminescu".*** **(M. POPESCU)**

EuroBIT s.r.l. Iași

Calculatoare
Acum și în 12 RATE

str. Anastasie Panu nr. 36; tel. 214010; tel/fax: 211494

S.C. TAXICOM S.A. IAȘI
Str. Codrescu nr. 6
scoate la licitație
autoturism DACIA 1300 - 4 buc.
autocamion - 2 buc.
cisternă DAC - 1 buc.
Lista cu masinile scoase la licitatie poate fi consultată la sediul societății. Licitația va avea loc în zilele de 5, 11, 15, 22, 27.12.1995, ora 10.00. Participanții vor depune la casieria societății 10% din valoarea mașinii scoase la licitație.

S.C. NEST S.R.L.
Strada Florilor nr. 2
scoate la concurs un post de
ȘEF DE MAGAZIN
Condiții: • vîrsta 25-35 ani
• dinamic
• prezență agreabilă
Relații la sediul firmei sau la telefon 213525.

En - gros
Ulei rafinat - floarea soarelui
preț 2100 lei cu TVA
Porumb boabe
Telefon 032/141398.

S.C. "Moldova Tricotaje" S.A.
Calea Chișinăului nr. 2A,
tel. 032/132981, 137148, 137655
NOU!
FOARTE AVANTAJOS !
CONFECȚII
second - hand (mîna a 2 a), noi,
EN GROS și EN DETAIL
VĂ OFERIM
prin magazinele din str. Moara de Foc 29
(vizavi de "Club 20")
și
de la intrarea în S.C. "Moldova Tricotaje".
ȘI CU BANI PUȚINI,
PUTEȚI FI BINE ÎMBRĂCAȚI !
NU PIERDEȚI OCAZIA !

Compresoare Marca FIAC

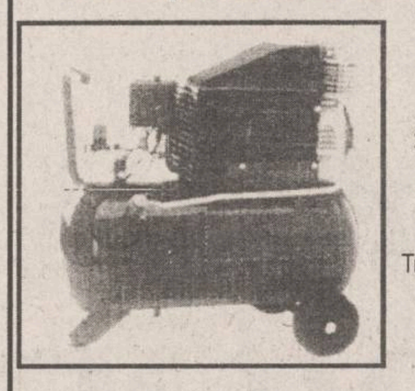

1) Capacitate rezervor - 24 litri
Debit 190 l/min
C.P. 1,5
Presiune 8 bari
2) Capacitate rezervor - 50 litri
Debit 240 l/min
C.P. 2
Presiune 8 bari
Truse pentru compresoare
- pistol vopsit
- pistol sablat
- pistol spălat
- manometru
- furtun 5 m
Se pot cumpăra de la magazinul
S.C. ALFA CIVIC S.R.L.
din str. Bradului nr. 3, bloc 907, tr. 5
(lîngă S.C. MOLDAVIA S.R.L.)
Telefon 222308
ALFA CIVIC
unelte ■ scule ■ dispozitive ■ accesorii ■ aparate electrice ■ instalații ■ adezivi ■ coloranți ■ abrazivi

RADIO NORD EST IASI
Radio NORD EST și Teatrul LUDIC
vă oferă gratuit
GAMELA CU NECHEZOL
În GAMELĂ vor pluti sau nu:
- desene animate
- gîndul la burta plină
- horoscopul trifazic
- lucrarea de control cu premii
- dicționarul român-român
duminică între 8³⁰-12⁰⁰

Oferim
AGENDĂ 1996
în limba română, format A4, cu copertă din imitație piele
Inscripționăm la cerere
numele, sigla și adresa clientului
Pentru amănunte și comenzi contactați-ne la telefon 230060.

MONITORUL FINANCIAR

Un ghid util

Fundaţia CRIMM a lansat "Manualul întreprinzătorului de succes"

Fundația "Centrul Român pentru Întreprinderile Mici și Mijlocii" (CRIMM) a lansat joi, 7 decembrie, "Manualul întreprinzătorului de succes - cunoștințe de bază pentru realizarea unei afaceri". Lucrarea este un ghid pentru cei care intenționează să inițieze o afacere și abordează subiecte diverse, de la studiul de piață, planul de afaceri și cadrul legal de constituire, pînă la contabilitate, fiscalitate, angajarea personalului și surse de finanțare. "Prețul manualului este de 7.000 lei, dar încă nu a fost găsită o rețea de distribuție adecvată", a declarat Agenței Mediafax Laurențiu Tăchiciu, director general al fundației CRIMM. Pentru început, manualul poate fi cumpărat din cele două incinte ale Academiei de Studii Economice (ASE), urmînd ca, în perioada umediat următoare să luăm legătura cu o editură pentru o distribuție mai largă", a adăugat aceeași sursă. "Manualul întreprinzătorului de succes", editat în cîteva mii de exemplare, a fost co-finanțat de către guvernul român și de către Uniunea Europeană, prin programul de asistență PHARE.

Cu Polonia, Ungaria și Republica Cehă în primul val

Uniunea Europeană ar putea decide să accepte noi membri din Europa de Est în jurul anului 2000

Uniunea Europeană ar putea stabili condițiile de aderare a statelor est europene care au înregistrat cele mai importante succese în procesul de reformă în jurul anului 2000, a declarat joi cancelarul german, Helmut Kohl, citat de REUTER. El a afirmat că există mari șanse ca aceste țări să poată începe negocierile de aderare împreună cu Malta și Cipru, la șase luni după conferința interguvernamentală asupra viitorului Uniunii Europene, prevăzută să aibă loc la sfîrșitul anului 1997. "Acest lucru ne va permite ca în jurul anului 2000 să putem lua primele decizii de bază cu privire la acceptarea de noi membri din rîndul statelor asociate din Europa centrală și de est", a declarat Kohl, adăugînd: "Polonia, Ungaria și Republica Cehă, pentru a numi doar cîteva state, reprezintă o parte a Europei, întruchipînd cultura acesteia, în tot atîta măsura ca Italia, Franța, Germania sau Spania".

Cursul de referință al BNR
valabil pentru 11.12.1995
1 USD = 2551 lei
1 DM = 1773 lei

Insula Șerpilor - epicentrul unei crize diplomatice româno-ucrainene

■ *Teodor Meleșcanu a răspuns la provocările omologului său ucrainean*

Insula Șerpilor, avînd o suprafață de 1,4 kilometri pătrați, s-a transformat în epicentrul unei crize diplomatice româno-ucrainene. ***"România nu are pretenții teritoriale față de nimeni, deci nici față de Ucraina în particular și, ca țară semnatară a acordurilor de la Helsinki, este una dintre importantele țări europene care s-au angajat să respecte realitățile teritorial-politice, după cel de-al doilea război mondial, care există în Europa"*** - aceasta este precizarea făcută de ministrul român de externe, dl ***Teodor Meleșcanu***, într-un interviu acordat EUROPEI LIBERE. El replica ministrului de externe ucrainean, ***Ghenadi Udovenko***, care interpreta o declarație făcută de ministrul român în Senat privitoare la Insula Șerpilor ca fiind ***"echivalentă cu afirmarea de către România a unor pretenții teritoriale față de Ucraina"***. ***"Pot declara cu deplină autoritate - a adăugat ministrul ucrainean - că Ucraina nu va face nici un fel de concesii asupra integrității sale teritoriale"***. El a anunțat rechemarea pentru consultări a ambasadorului ucrainean la București.

Ministrul de Externe încearcă să facă față contraofensivei diplomatice a Kievului

La Kiev, purtătorul de cuvînt al Ministerului de Externe ucrainean, Iuri Sergheev, a relevat că ***"Ucraina va considera o încercare unilaterală din partea României de a aduce problema în fața Curții Internaționale drept o pretenție teritorială"***. Ministrul român a precizat că diferendul asupra Insulei Șerpilor se referă la împărțirea spațiilor maritime din jurul insulei, și nu la retrocedarea ei României. Acest aspect ar urma să fie supus Curții Internaționale de la Haga, dacă părțile nu vor putea realiza un acord ele însele.

Abordînd un ton conciliator, dl Meleșcanu a declarat că Ucraina este la ora actuală ***"cel mai important vecin pe care îl are România, nu numai din punctul de vedere al mărimii, al potențialului, dar chiar ca un partener pe multiple planuri"***.

Teodor Meleșcanu a mai afirmat: ***"Există, la nivelul nostru, dorința clară de a stabili o relație cordială cu Ucraina și de a găsi cele mai bune modalități pentru ca această relație să fie exprimată în documente juridice, în acțiuni comune"***.

Interviul cu ministrul român a fost realizat prin telefon din Budapesta, unde domnia sa participă la reuniunea OSCE alături de alți 53 de miniștri de externe ai țărilor membre ale organizației.

Un apel pentru urgentarea "privatizării Văcăroiu"

Mircea Coșea cere organizarea de centre de subscriere în societățile comerciale

Ministrul de stat ***Mircea Coșea*** a cerut, vineri, la teleconferința cu prefecții, organizarea de centre de subscriere a cupoanelor nominative în societățile comerciale, precum și de centre volante la sate. Coșea a făcut apel la comandanții de unități militare să le permită militarilor în termen participarea, în proporție mai mare, la subscriere. La aceeași teleconferință, premierul Văcăroiu a apreciat că ritmul subscrierii rămîne lent, în mare măsură determinat de activitatea necorespunzătoare a secretariatelor județene pentru privatizare și de neimplicarea prefecturilor în acest proces.

Rusia poate amîna la infinit retragerea Armatei a 14-a din Transnistria

■ *în negocierile cu occidentalii, Moscova invocă mereu exemplul Ceceniei*

Ideea de a conferi statut de forță de menținere a păcii în Transnistria trupelor Armatei a 14-a ruse continuă să fie susținută de guvernul de la Moscova. În opinia lui *Anatol Țăranu*, președinte al PSD din Moldova, insistența Moscovei nu trădează altceva decît intenția acesteia de a-și menține prezența militară în zonă.

Aflat într-o vizită fulger la Tiraspol, ***Iuri Baturin***, consilier al președintelui rus, ***Boris Elțîn***, pentru problemele securității naționale, a ținut să-i asigure pe militarii ruși din zonă de atenția pe care le-o acordă administrația de la Kremlin. ***"Moscova nu uită de voi și apreciază înaltul aport al diviziei «Kramatorsk», care a dus la cauza comună, întru binele statului"*** - a afirmat Iuri Baturin, în fața militarilor unor subunități ale Armatei a 14-a.

Analiștii locali, comenta luni postul de radio "Moldova", sînt tentați să creadă că vizita lui Iuri Baturin la Tiraspol a constituit o verificare pe teren a versiunii lansate nu demult de ministrul Apărării, ***Pavel Graciov***, după una din întrevederile sale cu președintele Elțîn, de a transforma Divizia 59 în unitate de menținere a păcii în zonă.

Acordul semnat anul trecut între Rusia și Republica Moldova privind retragerea Armatei a 14-a nu pare să aibă nici un efect. Precizarea stipulată în acord, privind sincronizarea soluționării politice a problemei transnistrene cu retragerea trupelor rusești, permite Moscovei și autorităților de la Tiraspol să amîne lucrurile, ambele părți avînd de cîștigat în defavoarea Moldovei.

"Semnînd acordul în această formă, noi practic stimulăm partea rusă și partea transnistreană să adopte o poziție de nesoluționare politică a diferendului. Partea transnistreană a înțeles că dacă diferendul va fi rezolvat cu metode politice atunci dispare această condiție care menține armata rusă pe teritoriul lor" - apreciază Anatol Țăranu, președintele PSD din Moldova, într-un interviu acordat, ieri, postului de radio "Moldova".

Strategia Moscovei vizează, în ultimă instanță, un obiectiv mult mai general. Menținerea de trupe rusești în zone cu potențial de conflict din spațiul de sud-est al CSI constituie pentru Moscova un element de presiune în negocierile privind planurile de extindere spre răsărit a NATO. Un diplomat NATO declara luni postului de radio "Europa liberă": ***"Am greșit, ar fi trebuit să adoptăm o poziție mult mai dură față de nerespectarea Tratatului*** (Tratatul asupra Limitării Armelor Convenționale în Europa, din 1990 - ***n.r.***). ***Acum știm că Moscova interpretează orice ofertă ca un semn de slăbiciune"***. Rusia a respins, recent, un compromis occidental vizînd redefinirea geografică a flancurilor rusești. Exemplul conflictului din Cecenia reprezintă scuza principală care-i permite Rusiei să rămînă pe poziție inclusiv în privința Armatei a 14-a. **(Pavel LUCESCU)**

Banca Ion Țiriac va emite cărți de plată American Express

Banca comercială Ion Țiriac (BCIT) a semnat, vineri, acordul privind emiterea, pentru clienții băncii, a cărților de plată sub însemnul American Express. Constantin Dună, președintele BCIT, a declarat că, prin emiterea acestor cărți de plată, "banca încearcă să recupereze terenul în domeniul produselor financiare moderne". Dună a afirmat că în România s-a creat o bază stabilă la nivelul persoanelor fizice și juridice, care vor apela la cărțile de plată. Banca Ion Țiriac estimează că, în 1996, va avea peste 1.000 de clienți care vor apela la cărțile de plată. Cărțile de plată emise de BCIT vor fi de patru tipuri: "mass card" - pentru persoane fizice, care trebuie să constituie la bancă un depozit minim de 5.000 dolari; "corporate card" - pentru persoane juridice, la care limita minimă pentru constituirea depozitului este de 5.000 dolari; "gold card" - limita de constituire a depozitului este de 10.000 dolari și "platinium card" - limita de constituire a depozitului este de 20.000 dolari. Cărțile de plată se adresează persoanelor fizice și firmelor al căror personal călătorește des în străinătate în interes de serviciu, în vederea decontării cheltuielilor ocazionate de deplasări și relații de afaceri.

Astăzi la ora 11^{00} se inaugurează
în Centrul Civic al orașului Iași,
la parterul Complexului Comercial IRIS (str. Anastasie Panu)

PRIMUL SALON AUTO

HYUNDAI

Vă invităm să vizitați
superbele modele HYUNDAI

MONITORUL INTERN

Veste bună pentru șoferi

Au fost redeschise majoritatea drumurilor naționale blocate de zăpadă

Majoritatea drumurilor naționale din sudul României, blocate de viscol, în zilele precedente, erau redeschise circulației ieri dimineață, informează Comandamentul Central de Iarnă. La ora 6.30 continua să fie blocat DN 65A, km 51-63, din cauza zăpezii care, în unele locuri, atinge o înălțime de 2 metri. Se circulă cu dificultate pe Autostrada 1 (firul II), km 16-96, DN 61, km 37-47 și DN 65A, km 26-112, fiind practicată jumătate din carosabil. A fost redeschisă traficului linia ferată Lita-Turnu Măgurele. În transportul naval, remorcherele Vega, Herculesc, Albatros 1 și Zimbrul 2 sînt pregătite pentru intervenție. Traficul aerian se desfășoară în condiții normale.

Instinctul de conservare e mai puternic

Președintele UDMR Cluj nu va mai putea face greva foamei deoarece are ulcer

Președintele UDMR Cluj, Molnos Lajos, este nevoit să iasă din greva foamei, deoarece este bolnav de ulcer. Medicii i-au interzis să mai facă greva foamei, deoarece își poate pune în pericol viața. Molnos Lajos se află de miercuri în greva foamei și o va continua pînă sîmbătă. Săptămîna viitoare vor intra în grevă secretarul executiv Palty Zoltan, vicepreședinți, consilieri locali și chiar parlamentari, afirmă secretarul UDMR Cluj, Palty Zoltan.

Un eșec previzibil

Studenții clujeni au renunțat la greva generală

Convenția Studențească Cluj a anunțat, ieri , că s-a hotărît renunțarea la greva generală. Reamintim că, săptămîna trecută, studenții Universității Tehnice au intrat în greva generală, iar marți greva s-a extins și la Universitățile Babeș-Bolyai și Universitatea de Agronomie. Pentru miercuri este programat, la Cluj, un mare miting studențesc ce are menirea să atragă atenția Comisiei de mediere a Parlamentului României, asupra necesității soluționării favorabile a revendicărilor studenților. Potrivit liderilor acestora de la Cluj, tot pentru miercuri sînt preconizate mitinguri similare în toate centrele universitare din țară. Într-un comunicat remis presei, joi, Convenția Studențească Cluj, aflată în grevă generală, făcea un apel către toți studenții din oraș să intre în grevă, în semn de protest față de respingerea de către Senat a modificărilor la Legea învățămîntului, în forma adoptată de deputați.

Din cauza unui scurt-circuit, ieri

A luat foc sediul revistei Capital

Un incendiu a izbucnit, ieri dimineața, la sediul revistei "Capital", situat pe Calea Griviței nr. 6-10, sector 1, București, informează Comandamentul Trupelor de Pompieri. Din cauza unui scurtcircuit electric, un aparat de climatizare lăsat să funcționeze pe timpul nopții, a luat foc, la ora 5.50. Flăcările s-au extins la un toc de geam și la alte obiecte din încăpere. Incendiul a fost stins la ora 06.40 de pompierii militari din București. Sursa citată a precizat că s-au înregistrat doar pagube minore, pompierii reușind să evite propagarea flăcărilor la restul clădirii. La rîndul său, redactorul-șef al revistei, Valentin Negoiță a declarat Agenției Mediafax că, deși nu pot fi estimate momentan, pagubele financiare vor fi suportate de compania de asigurări la care este înscrisă Casa de editură "Capital". În ceea ce privește activitatea redacțională a celui mai important săptămînal economic și financiar din România, Valentin Negoiță a precizat că redactorii care lucrează la următorul număr se vor muta temporar, dacă va fi cazul, la sediul cotidianului "Libertatea". Totodată, Valentin Negoiță a infirmat zvonurile potrivit cărora revista "Capital" își va înceta apariția. "Vom fi punctuali la întîlnirea noastră săptămînală cu cititorii", a conchis redactorul șef.

România și NATO negociază cooperarea lor în Bosnia

■ *Statul Major General al Armatei Române nu intenționează să trimită trupe combatante, ci doar să asigure asistență tehnică*

NATO și România negociază, în prezent, două acorduri bilaterale, decurgînd din acceptarea ofertei românești de participare la operațiunile de implementare a păcii în Bosnia, au declarat vineri, în exclusivitate Agenției Mediafax, surse din cadrul Alianței Nord-Atlantice. Primul acord definește statutul și mandatul forțelor românești ce vor acționa în Bosnia, în cadrul forței internaționale de implementare a păcii - IFOR. Al doilea acord va reglementa efectivul și specificul forțelor aliate ce vor tranzita România, genul de echipament de care acestea îl vor putea transporta și rutele de deplasare. Statul Major General al Armatei Române a afirmat că România nu intenționează să trimită în Bosnia trupe combatante, ci doar să asigure facilități în asistența tehnică, sanitară și socială. Oferta românească pentru NATO mai cuprinde punerea la dispoziție a facilităților portuare din Constanța și a celor aeroportuare din Timișoara. Oferta românească a constituit obiectul unor negocieri purtate, din partea NATO, de generalul **George Joulwan**, comandantul Forțelor Aliate din Europa. El a apreciat propunerile Bucureștiului drept *"utile din punct de vedere militar"*, drept care a supus oferta românească aprobării Consiliului Nord-Atlantic, au adăugat sursele citate. Acesta, la rîndul său, a apreciat oferta drept adecvată din punct de vedere politic, România fiind una dintre cele mai active țări din Parteneriatul pentru Pace (PPP). Ca urmare a acestor două "aprobări", secretarul adjunct al NATO, **Sergio Balanzino**, a solicitat, printr-o scrisoare deschisă, participarea României la operațiunile de menținere a păcii și de reconstrucție în fosta Iugoslavie. Alături de România, vor mai participa la operațiunile IFOR alte 12 state membre ale PPP, precum și Pakistanul. Sursele NATO au menționat că Rusia, reprezentată la Bruxelles de ministrul de Externe, **Andrei Kozîrev**, nu a manifestat reticență față de participarea la efortul de pace în Bosnia a nici uneia dintre cele 13 țări ex-comuniste. Anterior, purtătorul de cuvînt al MAE rus, **Grigori Karasin**, afirmase că Moscova își rezervă dreptul de a reacționa mai tîrziu față de posibilitatea instalării, chiar temporare, a unor baze NATO pe teritoriul statelor central-europene. Sursele NATO au mai declarat că o eventuală opoziție a Rusiei față de participarea statelor partenere la operațiunea din Bosnia ar fi lipsită de relevanță, deoarece Alianța nu-i recunoaște Moscovei dreptul de a interfera în deciziile sale. Cooperarea între NATO și statele partenere presupusă de misiunea IFOR este de natură să sporească gradul de interoperabilitate al trupelor și să impulsioneze apropierea țărilor PPP de structurile NATO. *"Șase luni în Bosnia echivalează cu șase ani de Parteneriat pentru Pace"*, au declarat sursele Alianței, citînd o opinie exprimată în cadrul reuniunii Consiliului Nord-Atlantic.

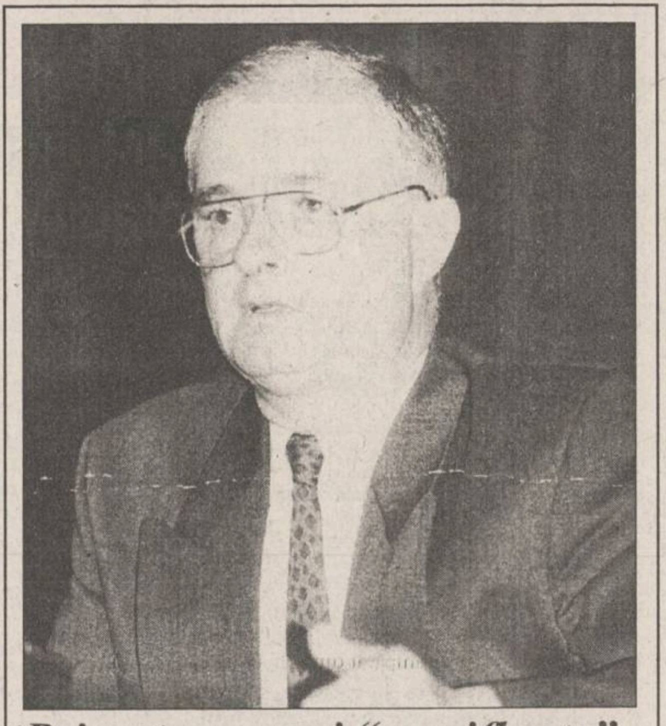

Prin răspunsuri "persiflante"

Virgil Măgureanu a stîrnit nemulțumiri la Comisia de Apărare a Senatului

Directorul Serviciului Român de Informații, **Virgil Măgureanu**, a răspuns întrebărilor adresate de Comisia de apărare a Senatului, printr-o scrisoare, *"în mod evident persiflant"*, a afirmat senatorul PD **Costel Gheorghiu**, într-o declarație acordată BBC. Comisia senatorială îi solicitase lui Virgil Măgureanu explicații în privința remarcilor sale la adresa UM 0215 (serviciu de protecție informativă a Ministerului de Interne), conform cărora aceasta și-ar depăși competențele, interferîndu-se în munca informativă a SRI. *"În ultima ședință* (miercuri n.n.) *am hotărît ca, după întoarcerea lui Vasile Văcaru din străinătate, să discutăm această problemă și, eventual, să ne adresăm Consiliului Suprem de Apărare a Țării și președintelui Ion Iliescu"*, a mai afirmat senatorul Gheorghiu. În opinia acestuia, este inevitabil ca, uneori, existența mai multor structuri informative să provoace "călcături pe picioare".

O nouă ispravă a lui Gheorghe Funar

Primăria din Cluj refuză să-i dea locuință unui deținut din lotul Ilașcu

■ *argumentul este că Petru Godiac lucrează la o firmă particulară*

Primarul Clujului, Gheorghe Funar

Primăria Cluj a refuzat acordarea unei locuințe singurului eliberat din lotul Ilașcu, **Petru Godiac**, a declarat, vineri, consilierul local **Bogdan Cerghizan**. Petru Godiac se afla de mai multe luni la Cluj, unde lucrează pentru a-și întreține familia și cei doi copii. Acesta este singura persoană eliberată din lotul Ilașcu, iar acum un an a fost declarat, de către Consiliul local, cetățean de onoare al Clujului. Petru Godiac a depus, în luna octombrie, o cerere la Primăria Cluj pentru locuință, dar ea a fost respinsă, pe motiv că lucrează la o firmă privată și nu la una de stat. În legătură cu această problemă, biroul de presă al Primăriei Cluj a precizat că poziția lui **Gheorghe Funar** este următoarea: ***"Problema lui Petru Godiac este în proces de derulare, în sensul că se va rezolva. Un director din Primăria Cluj se preocupă îndeaproape pentru rezolvarea acestei probleme"***.

Deputații opoziției propun un buget de 1% din PIB pentru cercetare

■ *cei majoritari doar 0,55%, în baza indicațiilor lui Florin Georgescu*

Doru Dumitru Palade, ministrul Cercetării și Tehnologiei, este "unicat în lume", pentru că militează pentru scăderea fondurilor alocate cercetării științifice, a declarat, vineri, **Constantin Avramescu**, prim-vicepreședinte al PSDR, referindu-se la dezbaterea, în Camera Deputaților, a Ordonanței Guvernamentale nr.25/1995, privind reglementarea organizării și finanțării activității de cercetare-dezvoltare. Comisia pentru învățămînt a Camerei a propus un nou articol care prevede alocarea unui fond minim, de 1% din Produsul Intern Brut, pentru finanțarea activităților de cercetare-dezvoltare. O asemenea prevedere ***"se izbește de rezistență înverșunată a Guvernului și a parlamentarilor care îl susțin"***, a constatat Avramescu, comentînd dezbaterile de joi din Camera Deputaților. Procentul alocat cercetării științifice a scăzut an de an; astfel, în 1993, fondurile îndreptate spre acest domeniu reprezentau 0.8% din PIB, iar în 1996 se prognozează un procent de 0,55% din PIB. Avramescu a mai precizat că, în valori absolute, cercetarea științifică va primi (conform bugetului de stat pe 1996) cu 17% mai mult ca în bugetul aprobat în 1995, dar, ținînd cont de rata inflației (oficială) de 25% din 1995, rezulta că fondurile prevăzute în 1996 pentru cercetările sînt mai mici decît cele din 1995. În aceste condiții, parlamentarii din opoziție doresc să prevadă, printr-un act legislativ, cum este legea privind Ordonanța nr.25, un prag minim de 1% din PIB pentru ca cercetarea științifică să beneficieze de fonduri rezonabile.

MApN nu este de acord cu finanțarea învățămîntului militar din bugetul Ministerului Învățămîntului

Ministerul Apărării Naționale a contestat, vineri, informațiile potrivit cărora școlile de ofițeri sînt finanțate din bugetul Ministerului Învățămîntului și că, prin aceasta, acest sector va pierde, în 1996, circa 400 miliarde lei, bani ce ar urma să fie vărsați în contul Armatei și Ministerului de Interne. Referitor la acest aspect, MApN a precizat că liceele, institutele, academiile și școlile militare de formare a maiștrilor militari și subofițerilor nu au fost și nu sînt finanțate de Ministerul Învățămîntului. În capitolul "Învățămînt" din bugetul MApN sînt prevăzute toate cheltuielile făcute de liceele militare, respectiv pentru salarii, cazare, hrănire, echipare, asigurare materială, ș.a. În cadrul întîlnirii de miercuri a liderilor federațiilor sindicale din învățămînt, președintele Federației "Alma Mater", **Răzvan Bobulescu**, a apreciat că stipularea în Legea învățămîntului a faptului că 4% din PIB este alocat pentru învățămînt este "o mare păcăleală". El a adăugat că, potrivit declarațiilor ministrului Finanțelor, rezultă că la învățămîntul de stat sînt arondate și unitățile de învățămînt de la Apărare și Interne. Liderul sindical a considerat că acest fapt presupune pierderea a 400 de miliarde de lei din buget.

SC
TAXICOM SA Iași
str. Codrescu nr. 6
scoate la concurs postul de
CONTABIL ȘEF
Cerințe:
-studii superioare
- vechime minimă 5 (cinci) ani în contabilitate de preferință în transporturi
- domiciliul stabil în Iași.
Relații suplimentare la sediul SC TAXICOM SA Iași, tel. 032-142680 și 032-140595.

DECAR srl
en gros
cele mai dulci și gustoase
PORTOCALE
import Grecia
(Gillas)
calitate extra !
Prețurile cele mai mici din Moldova !
Livrarea zilnic,
Bd. Chimiei nr. 35,
tel. 176610.

SYSCAD
Calculatoare
ATRONIC - S.U.A.
Imprimante SEIKOSHA
EPSON, OKI, HP, STAR
Centrale telefonice
Copiatoare , faxuri
Componente, accesorii și consumabile
Reîncărcare cartușe imprimante
Toner pentru copiatoare
Tehnoredactare
Îndosariere cu arc
Telefon 032- 213785
115811
Fax 032- 213785

PECO
SA
Soarele care dă viață motorului tău!
- BENZINĂ
- MOTORINĂ
- ULEIURI
- GPL
Str. Zugravi nr. 24
Tel. 142780

ALTER EGO
UNIC REPREZENTANT AL FIRMELOR
BOVELACCI
HOPPE
CERDOMUS
CIPIR
NESPOLI
GYPROC
DECOR DIFFUSIONE

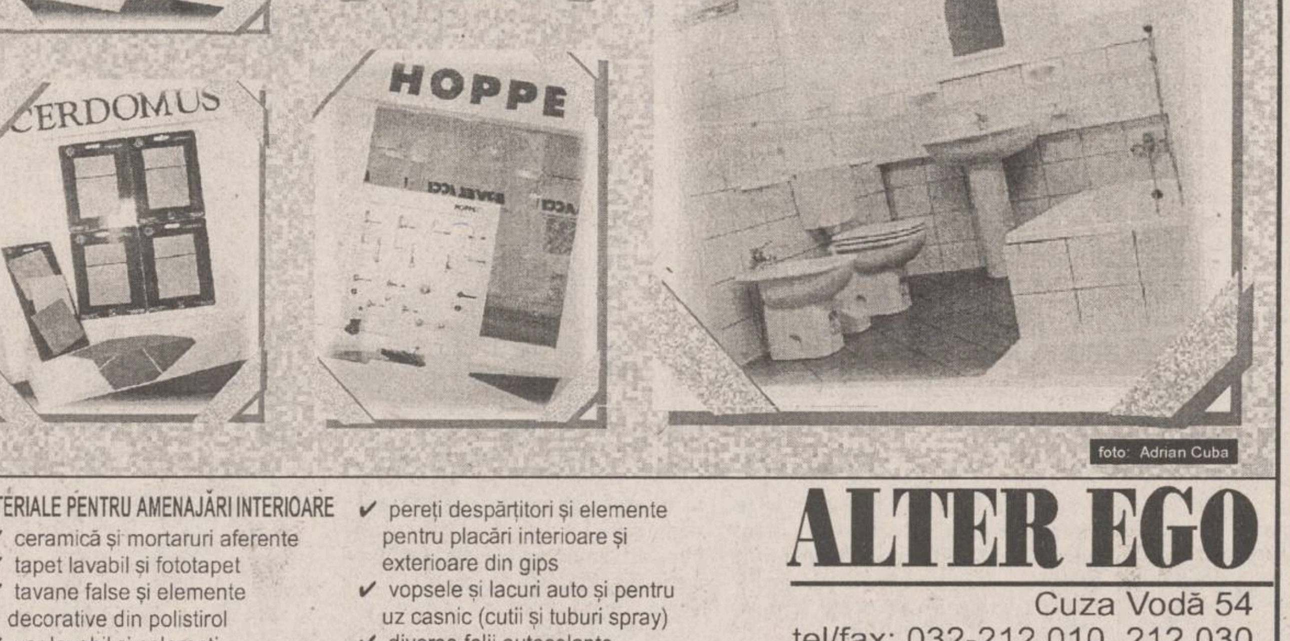

foto: Adrian Cuba
MATERIALE PENTRU AMENAJĂRI INTERIOARE
✓ ceramică și mortaruri aferente
✓ tapet lavabil și fototapet
✓ tavane false și elemente decorative din polistirol
✓ var lavabil și coloranți
✓ pensule și rulouri
✓ pereți despărțitori și elemente pentru placări interioare și exterioare din gips
✓ vopsele și lacuri auto și pentru uz casnic (cutii și tuburi spray)
✓ diverse folii autocolante
✓ camere de baie complete
ALTER EGO
Cuza Vodă 54
tel/fax: 032-212.010, 212.030
Expoziție - Costache Negri 48

Grupul de Firme
MELCRET IAȘI
Tîmplărie de aluminiu
✓ uși și ferestre normale
✓ pereți cortină
✓ uși și ferestre glisante sau armonice
✓ compartimentări interioare
Caracteristici principale
✓ profile din aluminiu tip ALPIN cu una, două sau trei camere de izolare cu sau fără rupere termică
✓ rezistență deosebită la vînt
✓ geamuri izolatoare cu două sau trei rînduri de sticlă, cu mare eficiență termică și fonică
✓ anodizat - 9 nuanțe de la auriu la negru
✓ vopsit electrostatic orice culoare

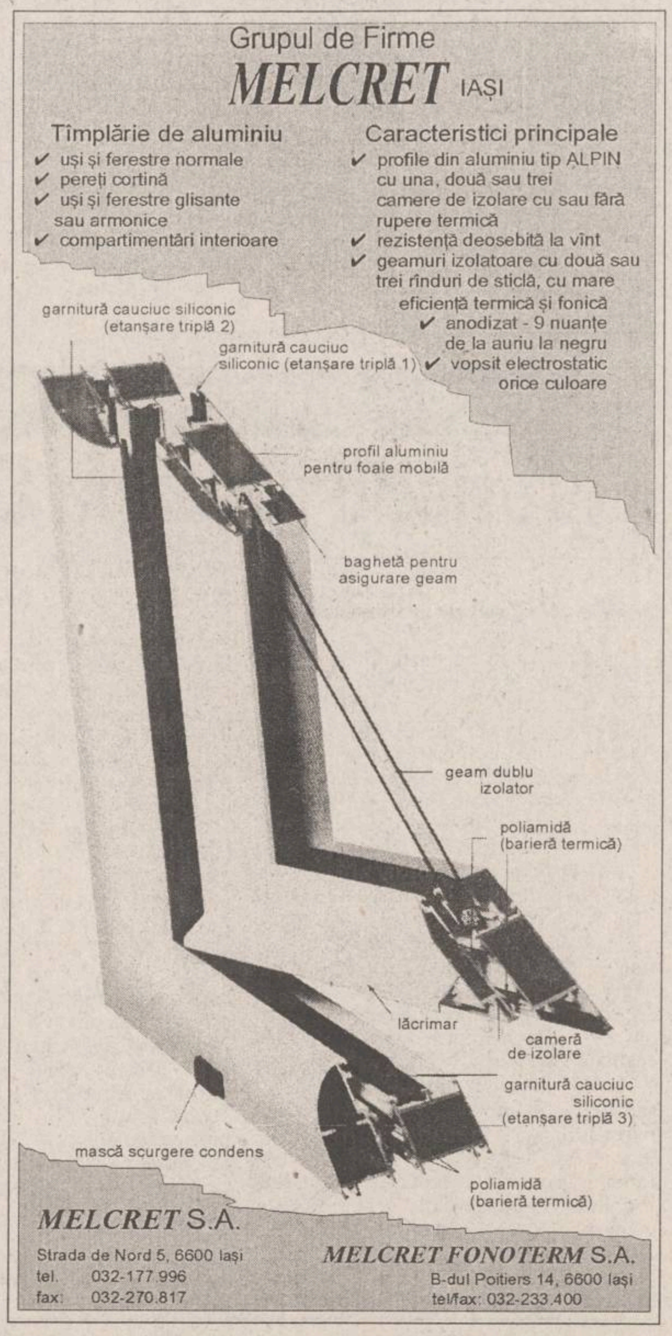
garnitură cauciuc siliconic (etanșare triplă 2)
garnitură cauciuc siliconic (etanșare triplă 1)
profil aluminiu pentru foaie mobilă
baghetă pentru asigurare geam
geam dublu izolator
poliamidă (barieră termică)
lăcrimar
cameră de izolare
garnitură cauciuc siliconic (etanșare triplă 3)
mască scurgere condens
poliamidă (barieră termică)

MELCRET S.A.
Strada de Nord 5, 6600 Iași
tel. 032-177.996
fax: 032-270.817
MELCRET FONOTERM S.A.
B-dul Poitiers 14, 6600 Iași
tel/fax: 032-233.400

EDITORIAL

Alegerile locale

Dorin POPA

Absolut întreg spectrul politic românesc pare a fi preocupat doar de alegerile generale programate a avea loc în toamna anului viitor. Pînă la un punct, această atitudine este firească: campania electorală la nivel național trebuie pregătită, bineînțeles, cu minuție, tratată cu atenție și responsabilitate. Totuși, în 1996, înaintea alegerilor pentru Parlamentul României și pentru Președinție, au loc alegeri locale. Însă, despre alegerile locale, prevăzute a se desfășura doar peste două-trei luni, întreaga elită politică românească pare a se dezinteresa cu nonșalanță. Din cîte știu, doar președintele PAC, Nicolae Manolescu, a anunțat că la ultimul Comitet Național al partidului său au fost întocmite listele cu viitorii candidați la alegerile locale. Este cel puțin curioasă această indiferență cvasi-generală privind soarta acestor alegeri. De ce nu se mai interesează oare clasa politică românească de componența viitoarelor consilii locale și de posturile de primar? Îmi amintesc ce fierbere politică era vizavi de alegerile locale în urmă cu patru ani în România. Pe atunci, FSN-ul încă nu era divizat în PD și PDSR și suporta atacurile electorale destul de incisive ale principalei forțe de opoziție de atunci, CD - care avea să se transforme curînd în CDR. Atunci, în urmă cu patru ani, Convenția Democratică făcea vizibile eforturi spre a cîștiga cît mai multe posturi de primar în marile orașe ale țării. După alegerile din februarie 1992, Convenția a trăit poate cea mai intensă euforie politică din istoria sa de pînă acum, obținînd victorii în cele mai mari orașe din țară, inclusiv în Capitală, în București. Aproape toată lumea credea atunci că, în mod inevitabil, după succesele repurtate în alegerile locale, Opoziția va avea cel puțin același succes și în alegerile generale. Că nu s-a întîmplat așa - o știm cu toții și, cu mare probabilitate, de atunci tocmai vine apatia generală de acum în privința "localelor". S-a văzut, în toamna lui '92, că singurele importante pentru România sînt doar alegerile generale, că, deocamdată, numai cine formează guvernul are putere adevărată la noi, avînd posibilitatea, în același timp, să treacă prin Parlament legile care îi convin. Prin puterile date prefecților - reprezentanții Guvernului în teritoriu - s-a atenuat în mod evident capacitatea de decizie a primarilor. În plus, autonomia locală a rămas o simplă poveste în România de azi, lucru care, din nou, a legat de mîini primarii și consiliile locale. Toate acestea au făcut ca, astăzi, opoziția să nu mai privească, la fel ca în urmă cu patru ani, cu interes către alegerile locale. Peste toate, mentalitatea românească suferă încă de pe urma centralismului exagerat al perioadei comuniste și toate lucrurile - inclusiv în politică - par, în continuare, a fi făcute și desfăcute la București. Dar, cu siguranță neîntîmplător, guvernanții noștri par a fi brusc interesați de ***Legea administrației publice locale*** pe care au introdus-o chiar în această săptămînă, deja, în Senat. Se dorește chiar fixarea datei alegerilor locale în luna februarie, pentru ca locuitorii marilor orașe, nemulțumiți de frigul din case, să nu mai voteze cu primarii Opoziției. Iată că, în prezența ***Legii administrației publice locale***, care în proiect este destul de liberală, guvernanții noștri sînt foarte interesați de soarta primăriilor! Cu o lege bună, primăriile nu vor mai fi, în viitor, neinteresante din punct de vedere politic. Poate că, totuși, acest lucru va fi înțeles la vreme de către Opoziție. ■

CAFEAUA DE DIMINEAȚĂ

Primul amorez ascuns în bunul, obezul, Penel!

Aurel LEON

Se împlinesc 60 de ani de cînd a plecat dintre noi bunul, obezul, profesor de desen C.B. Penel. Nouă, elevilor de la Liceul Internat ne părea enorm, un elefant printre maimuțe.

Curgea prin toate încheieturile fiind parcă anume alcătuit spre deliciul copiilor. El zîmbea tot timpul. S-a înfuriat o singură dată, grohăind niște ocări, cînd un elev mai îndrăzneț i-a deranjat peruca roșcată de pe cap. Era chel total.

Curios, cu trecerea anilor, nu ne-am mai șters penițele de peruca lui, n-am mai rîs de hainele lui dezordonate, nici de ținuta lui generală. Am aflat că pe bunul nostru profesor îl chema Constantin Botez, că a fost actor de frunte al Teatrului Național, dar a survenit ceva care i-a dereglat viața. A ajuns profesor de desen. Nici nu și-a mai spus decît Penel - o poreclă.

Tîrziu, am aflat de la Mihail Sadoveanu că Penel al nostru, născut la 1872, a fost actor de frunte, preferatul lui M. Galino, ca profesor. A jucat pentru răniți în timpul primului război mondial.

Pentru explicarea straniei întîmplări de altă dată, vehiculam cele mai romantice variante. O dragoste neîmpărtășită pentru o frumoasă doamnă din înalta societate (de subliniat: frumoasă și înaltă), terminată cu otravă (ceva din familia mercurului) care i-a dereglat organismul. Poate spaima provocată de revolverul unui soț înșelat și sosit inoportun. În fine, o fi fost la mijloc durerea imensă la moartea fetei pe care o iubea la nebunie...

Abia în cursul superior, cînd la cercul de artă dramatică l-am cunoscut pe subtilul actor ascuns în făptura aceasta elefantină, am intuit că o zînă rea a făcut gestul fatal cu bagheta și totul a devenit anapoda. Ca să poată supraviețui, inteligentul și frumosul june prim Constantin Botez s-a sinucis, devenind pentru tot restul vieții sale maestrul C. B. Penel.

Mai tîrziu, împrietenindu-mă cu fostul meu profesor, am discutat adesea la un pahar de vin, pe care nu-l ocolea, despre teatru, i-am ascultat amintirile, dar niciodată n-am adus vorba despre acea întîmplare. Astfel, o dată îmi povesti cum a primit cel dintîi rol din cariera sa (aceasta nu se uită):

Actorul Constantin Botez

La o reprezentație cu Aristizza Romanescu, se îmbolnăvi unul din interpreți. Direcția apelă la proaspătul actor și îi dădu rolul fără nici o repetiție. În actul doi era o scenă în care diva primea numeroase cadouri de la admiratorii ei. Botez i le prezenta și îi citea titlurile de pe cărțile de vizită atașate. Fiind nume de baroni nemți greu de ținut minte, tînărul actor le scrise citeț pe cartonașe și astfel se descurcă bine. Surprinzîndu-i procedeul, colegul și mucalitul Cîrjă de ce nu i-ar înlocui la reprezentația următoare cartonașele scrise cu altele albe?

Bietul Botez cînd observă isprava, era prea tîrziu. Întinsă pe sofa, Romanescu aștepta înșirarea pretențioasei liste.

Cum nu găsi altceva la îndemînă în memorie, valetul înnobilă pe dată numele tuturor cîrciumarilor evrei din Iași, bine cunoscuți de actori dar și de public și cu treaba asta obținu un succes deosebit, sala fiind la pămînt de ilaritate, dar în schimb scena Aristizzei, legată în întregime de aceste nume, a fost făcută cioburi. Pentru manevră, Cîrjă a primit 50 de lei amendă, Botez la fel pentru neînvățare de rol, dar și un premiu de 200 lei pentru prezență de spirit. Suta de lei rămasă din premiu, după scăderea pedepselor, a fost topită de cei doi la unul din cei anunțați pe scenă: excelența sa baronul Sami von Ghidali, proprietarul domeniilor "La fleica ideală".

Prin 1932-34, Penel funcționa și ca inspector pentru plata taxei pe spectacole, un impozit impus și localurilor cu muzică.

Într-o seară, ne ducem împreună la un cîrciumar din Tătărași. Era vară, grădina pustie, numai doi tuciurii cîntau să-și alunge urîtul. Penel trebuie să-și exercite atribuția, adică încasarea taxei.

- N-am lescaie în tejghea, se căină cîrciumarul, de unde să scot două sute de lei? N-am făcut nici safteaua.

Penel mă pofti la o masă și comandă. Vinul nu era grozav, dar localul liniștit, numai bun pentru taifas. La sfîrșit, ceru socoteala. Totaliza ceva peste două sute. Inspectorul plăti, apoi scoase chitanțierul și își încasă taxa.

Astfel, bunul Penel împăcă și capra și varza.

Cînd a fost să plece dintre noi, a murit profesorul C. B. Penel. Mormîntul însă e al actorului Constantin Botez. O fotografie din "Maria Stuart" jucată în 1907, interstiționată în piatră, îl arată așa cum a fost, superb. Penel a fost doar un travesti. Blestemul s-a risipit. ■

BREVIAR PLASTIC

De la Molière la Millo

Val GHEORGHIU

Demnitatea actorului român! După ce a oferit opiniei publice un spectacol demn și grandios, ieșind în stradă, fără complexe inutile - vedetele de rezistență ale scenei, pînă la cei "cu tava" - actorii n-au mai găsit altă soluție, pentru precaritatea existenței lor, decît... trimiterea unei delegații (de oameni ai muncii din teatre) la tătuca, să le rezolve el, pentru că el, numai el le rezolvă pe toate: de la împărțirea pămînturilor (din moșiile proprii) țăranilor, pînă la îmbunătățirea replicilor pe scenă.

Iată cum se încheie un gest de oarecare dramatism existențial, iată cum termină niște oameni atinși de aripile geniului un protest mai mult decît legitim, iată cum a cariat comunismul fibra comportamentală pînă și la semeni care, prin frumoasa lor nebunie - teatrul - ar avea toate motivele să rămînă demni și superior orgolioși.

La Iași, cînd au vrut să scape de un director incomod pentru complexele lor cețoase, actorii au catadicsit să meargă cu jalba-n proțap la niște inși mediocri, aflați sub demnitatea lor de hărăziți ai Thaliei, inși temporar stînd în fotolii partinice, și s-au întors radioși în templul lor, crezînd că le-au rezolvat pe toate.

Vă imaginați o trupă ca demna Comedie Franceză făcînd anticameră la președintele Jaques Chirac, pentru niscaiva ofuri administrative?

O, dar elegantul Jaques Chirac, dacă s-ar pune chestiunea, dar cum să se pună? s-ar simți onorat să poată primi o trupă aflată în descendența lui Molière.

Pe cînd aici, pe piciorul de plai al reziduurilor paternalist-comuniste, dimpotrivă, cei din descendența unui Millo se simt onorați să fie primiți de personajul care descinde, la rîndu-i, din subteranele înaintașilor săi clandestini și subversivi.

O "căruță cu paiațe"! și-o fi zicînd în șmecherească lui jovialitate de periferie.

Și nu cumva o fi avînd dreptate? ■

SUB SEMNUL LUI IONA

Vine o vreme, vine o vamă

Radu PĂRPĂUȚĂ

Să fiu iertat dacă mă depărtez încă o dată de ideea acestui șir de articole, chit că subiecte ar fi bugăt, cum zice ardeleanul (să ne gîndim numai la buildingurile ridicate de secte, care au doar cîteva sute de credincioși), dar realitatea românească o cere imperios. Cred că și Hristos, care ar veni astăzi pe Dîmbovița, ar comite același gest cu care a gonit negutătorii din templu. A venit vremea, acum înaintea Crăciunului, să facem curățenie în debara. Prea s-au adunat toate vechiturile, boarfele, pe care din inerție le păstrăm fără să avem nevoie de ele. Bocanci scrombăiți năvălesc peste ușa noastră, deschizînd-o mereu. Cînd ne uităm, vedem că sînt made în URSS. Recentul raport anual SRI, cu toate comentariile pro sau contra, prezintă o situație de fapt, care implicit exprimă realitatea din debaraua noastră românească. Conform acestui raport, 35-40% din afacerile românilor care se intitulează "patroni" sînt în afara legii. Vă dați seama ce prăduire a economiei naționale?

Dar să nu-i înjurați pe patroni, cum sînt înclinați greșit mulți dintre noi; vina este a celor care le permit să existe. Vorbesc desigur de acei patroni hoți, care sînt acceptați de un regim la fel. Corupția a ajuns la limite insuportabile - vezi presa - pînă și în România, care de la fanarioți încoace a avut parte de destulă corupție.

Noi însă de ce avem parte? De același fanariotism ridicat la cote nemaiîntîlnite. Ca să revenim, lista "agenților" economici, care sînt vinovați de subminarea economiei naționale, este extrem de lungă în raportul citat. Vina acestor "agenți" este clar numită: ***subminare a economiei naționale***.

Pentru chestia asta stejarul din Scornicești a fost făcut strecurătoare în timp ce, bunăoară, Nababul din Tomești, pe nume Cocîrță (indicat de raportul SRI), e bine merçi. Nu știu care sînt telurile acestui raport, neîncrederea e normală la urma urmei, dar concluziile sale sînt implacabile. Sîntem într-o țară în pradă. Cele 35-40% sînt posibile datorită faptului că Autoritatea este ea însăși coruptă pînă în măduva oaselor. Nu vă uitați numai la TVR; nu veți constata acest lucru. Oricum îl constatați zi de zi. Și nu visați, vă rog, "democrația" ceaușistă, aducătoare de salarii și apartamente cu muncă sau fără muncă. Există și o democrație reală, neiliesciană, care nu v-a dat apartamentele pe degeaba, care nu vă zîmbește liniștitor de atîția ani și care nu vă promite marea cu sarea. Există și o Mădălina Manole, care și mie îmi place, dar nu cădeți în refrenul: "Ce bine e să mă strîngi în brațe". Nu mai strîngeți în brațe pe nimeni. Gîndiți la început, după aceea strîngeți. Și nu cădeți în prostia numită "toți sînt hoți".

Mă iertați pentru atîtea sfaturi, dar, atenție, vine Paștele și vin alegerile. Ați făcut curățenie în debara? ■

UNGHIUL DE TRAGERE

Starea de conflict

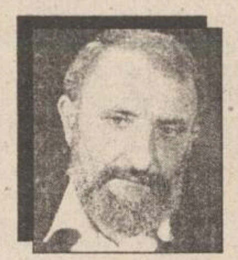

Val CONDURACHE

Un coleg de breaslă mi-a spus, la un moment dat, că încercînd să scuz greșelile opoziției îmi pot pierde credibilitatea de comentator. În ce-l privește, el era convins că are o audiență mai mare, distanțîndu-se de toate forțele politice. Am mai spus-o și altădată, o repet și acum: în Estul Europei, noi sîntem singura țară în drum spre democrație unde nu s-a produs, din 1989 și pînă acum, nici o alternativă la guvernare. Dl Petre Roman, aflat acum în opoziție, nu a fost înlăturat de la putere de opoziția din 1991, ci de o aripă a FSN, ostilă reformei și care a trecut cu arme și bagaje de partea președintelui Ion Iliescu. Era vorba de o aripă mai puțin reformatoare a FSN. Ea s-a transformat în partid în 1992 (FDSN, devenit mai tîrziu PDSR). Tendința reformatoare și tendința conservatoare s-au înfruntat și mai tîrziu în PDSR, nici una nu a lăsat locul alteia. Victoria lui Adrian Năstase în fața lui Dan Martian, la Conferința Națională a PDSR de acum cîteva zile, e un cîștig pentru reformă, dar ea nu șterge acuzația stîngii: guvernarea PDSR, din 1992 și pînă acum, s-a făcut cu oamenii corupți, a stimulat, nedeclarat, formarea infrastructurii de tip mafiot, a recurs la presiuni și la șantaje greu de închipuit pentru a-și putea asigura o clientelă fidelă. Și dacă PDSR nu s-a scindat la conferința națională, faptul nu s-a datorat unor profunde convingeri politice, ci intervenției președintelui Ion Iliescu. Dîndu-și acceptul de-a candida la funcția supremă în stat pe listele PDSR, domnia sa a întins mîna aripii Adrian Năstase și a salvat partidul de la o iminentă ruptură. Demersurile sale nu se vor opri aici: el va cere PDSR, abia de aici înainte, să stopeze corupția și să sacrifice cîțiva corupți. Se vor găsi, pentru aceia, variante convenabile.

Orgoliile politice trebuie luate în calcul de orice partid. Cine face din politică o carieră nu se poate mulțumi cu jumătăți de măsură. Din motivul acesta a ajuns PDSR să aibă 13 sau 15 vicepreședinți. Dincolo de convingeri (și nu le putem pune pe toate sub semnul îndoielii), mai există și pretenții, la urma urmelor - firești. În politică nimeni nu este fidel de dragul fidelității, de aceea nici nu-mi place să fac politică, ci doar s-o observ de pe margine. După dispariția d-lui Corneliu Coposu era normal să apară și-n PNȚCD orgolii de succesiune. Sînt lucruri care-i adună pe oameni sub aceeași credință politică, dar sînt și lucruri care-i despart. Abia democrația ne va învăța în ce fel pot fi tratate bolile copilăriei.

"Lupta pentru putere" din PNȚCD este, zic eu, sănătoasă cîtă vreme ea nu lasă loc pentru scandaluri politice. Omul politic nu este o structură defensivă, dimpotrivă, el vrea să iasă tot mai în față. Ce s-a întîmplat în PDSR, cu prilejul conferinței naționale, ce s-a întîmplat la ultimele alegeri de vîrf în PUNR se repetă, după același algoritm, în CDR și în PNȚCD.

Nu am de unde să știu dacă există sau nu un testament politic al d-lui Corneliu Coposu. Dl Ion Diaconescu neagă existența unui asemenea document, dl Radu Vasile pretinde că el există și că persoana desemnată să conducă partidul ar fi chiar domnia sa. Să lăsăm lucrurile să curgă și să nu punem prea multă pasiune într-o problemă care privește partidul. Ea se va regla de la sine, indiferent cine va avea cîștig de cauză. Nu are nici un rost să ne repezim din nou asupra CDR, asupra PNȚCD, cu acuzații gratuite. Cine nu-și dorește puterea (nu mă refer la puterea în sine, spre răul țării) nu are ce căuta în politică.

Mă întorc însă la discuția pe care am avut-o cu colegul de breaslă: eu nu susțin necondiționat opoziția și o voi sancționa prin scris dacă ea va repeta greșelile guvernării de pînă acum. Dar nu-i cer să fie făcută cu totul și cu totul din alt aluat. Intransigenții, incomozii, criticii fără prihană nu au decît să rămînă la masa de scris, politica nu se face cu mănuși. O înțeleg foarte bine și nu o pot practica, tocmai pentru că undeva în mine există rețineri, jenă, scrupule și principii. Dar în baza lor nu mă reped la politicieni să-i strîng de gît și să-i întreb de ce sînt politicieni. CDR i s-a reproșat, pînă acum, că nu ține cont de speranțele electoratului și că nu vorbește un limbaj politic, din care promisiunea nu trebuie să lipsească. Acum CDR s-a apucat să promită: nici așa nu e bine. Asta înseamnă că CDR nu vrea binele țării, ci vrea să ajungă la putere. Dar cum să ajungi la putere fără să te angajezi într-un fel?

Tot ce sper e ca aceste convulsii firești, supraîncărcate și de candidatura d-lui Emil Constantinescu pentru Senatul României, să nu degenereze în scandal. O partidă va cîștiga, o alta va pierde. PNȚCD, CDR nu trebuie să se rupă în două din pricina asta, iar presa responsabilă nu are rost să toarne gaz peste foc, nici să ațîțe orgolii. Trebuie să înțelegem că democrația nu este un paradis terestru, ci un spațiu în care fiecare, cu mijloacele de care dispune, vrea să urce cît mai sus. Abia consensul este o vorbă goală: cum să cadă de acord doi oameni, două grupări, două partide care au interese cu totul diferite și care-și propun să rezolve problemele țării cu mijloace total deosebite? ■

CHIAR NU VĂ INTERESEAZĂ BASARABIA?

Agrarienii și Ioana D'Arc

Vlad VLASE

Nu știu în ce măsură v-a intrigat titlul, dar dacă tot v-ați angajat să-mi urmați ideea, trebuie să divulg că, inițial, mi-am imaginat un duel între vampiri sau căpcăuni și simbolul Ioanei D'Arc în arealul basarabean. Apoi, mi-am dat seama că este o ofensă la adresa vampirilor a-i compara cu agrarienii. Aceștia din urmă sînt mult mai periculoși pentru consîngenii mei vlăguiți și flămînzi.

Or, dacă agrarienii nu-s o plăsmuire a imaginației mele - ei și-au lipit singuri supranumele de AGRARIAN - pe intelectuala de la Chișinău Iuliana Costin am rebotezat-o drept o Ioană D'Arc în realitate.

Deși publicul ieșean cunoaște meritele incontestabile ale revoluționarei Iuliana, soția regretatului primar unionist de la Chișinău, Nicolae Costin (ambii au contribuit faptic la întronarea tricolorului pe citadelă), țin să amintesc că D-na Gorea-Costin a mai fondat Liceul de limbă engleză "Mircea Eliade" și a inspirat greva studențească care persistă, latent, de astă primăvară pînă acum. De aici pornește și subiectul disimulat al "spectacolului" ce se joacă în prezent pe scena politică a metropolei basarabene. Un valet (ca să nu spun lacheu al agrarienilor) de la Primăria capitalei, Anatol Mocreac, a încercat s-o suspende pe Iuliana Costin din postul de director al liceului, pentru "neîndeplinirea sistematică a ordinelor instanțelor superioare" (Sic!). Păcat că nu-s la Chișinău pentru a-l întreba pe tov. nacealnic pe învățămînt, Mocreac: dacă ai avut curajul să semnezi un astfel de ucaz, de ce nu te prezinți, ca un cavaler agrarian, la procesul intentat de Iuliana Costin împotriva ta? Sau ți-ai dat seama (?) că adevărul, care este de partea "Ioanei D'Arc", a discipolilor ei de ieri și de mîine, constituie o tactică și o forță nebănuită. Că un măgar, oricît ar rage, nu dă stelele jos de pe cer!

În a doua parte a spectacolului agro-socialist se așteaptă apariția în scenă a "eternului" actor politic din țara de dincolo de (S)neguri - Mircea cel Singur. Nu vreau să prognozez în ce măsură se va aplana (sau acutiza) conflictul, recunosc doar că oroarea față de agrarieni mi-a ucis imaginația care, fiți de acord, este mai mult decît cunoașterea cotidianului searbăd de dincolo. ■

CRONICĂ DRAMATICĂ

Ce surpriză!

Benoît VITSE - regizor francez

Am văzut ***"Cîntăreața cheală"*** la Clubul C.F.R. Din capul locului, Dali ne întîmpină cu răceală în sala surprinzătoare. Există în acest loc un suflet, e evident.

Și pendula ne face să intrăm de îndată în lumea lui Ionesco. Propunerea regizorală este simplă și coerentă. Pentru arh. Nicolae Munteanu, "Cîntăreața cheală" e "un joc de copii, cu păpuși mari". Și de fapt, personajele sînt îmbrăcate în fața noastră și progresiv se pun în mișcare.

Atunci actorii se animă ca niște marionete ieșite din cutie. Începutul acesta mi-a părut puțin stîngaci, dar se poate să fie necesar. Oricum nu i se poate reproșa nimic Roxanei Gheorghe, care are responsabilitatea începutului, pentru că apoi compune un personaj, Mary, uimitor: caraghios, senzual și subtil în același timp.

Această actriță tînără e remarcabilă. Chiar și atunci cînd se ocupă de muzica și eclairajul spectacolului, împreună cu partenerul său, ea continuă să-și joace rolul cu naturalețe și pentru spectator există astfel două spații teatrale. Totul e mărturisit publicului. Vedem acul magnetofonului la regie și acele pendulei pe scenă. Dar să revenim pe scenă. Acum domnul și doamna Smith se ceartă în legătură cu Bobby Watson (în "Cîntăreața cheală" personajele cele mai vii sînt acelea pe care nu le vedem).

Domnul și doamna Martin întîrzie ca de obicei. Căpitanul de pompieri face o intrare care se remarcă. Și unii și alții vor fi cuprinși de nebunie, astfel încît vor trebui legați la sfîrșit, pentru că vor deveni de necontrolat.

Aș dori să menționez în mod special jocul lui Octav Solescu, care este un domn Martin foarte convingător, construit cu precizie și mult talent. Dar toți actorii sînt foarte buni și sînt preocupați de rigurozitate. Plăcerea lor de a juca Ionesco ne ajunge.

Teatrul cînd e practicat în acest respect al teatrului și al publicului ne dă o bucurie imensă.

Teatrul ionescian este o reacție: pe de o parte împotriva gustului unui romantism edulcorat, melodramatic, pozitivist-senzațional, împotriva teatrului de regizor, teatrului de "actualizare" excesivă, făcută cu prețul amputării sau chiar al negării primatului textului.

Iată de ce reușește atît de bine la o trupă generoasă de teatru amator.

Și ne gîndim la un poem mic (scris în 1923!) care-l anunță pe autorul piesei "Cîntăreața cheală".

"Elegiac și searbăd se simte Arlechin
I-s zîmbetele-n lacrimi topite-n astă seară
El Arlechin, nu vrea: se strîmbă Arlechin
Năzbîtiile lui: în ele nu mai crede
Rămasă-i Colombina grea de prunc
Lumina lămpilor e sură
Din tumbe i-au crescut cucuie." ■

BOMBA DE CAUCIUC

Pînă azi nu s-a făcut nici o statistică, în presa locală, regională sau de circulatie natională, privind numărul persoanelor aflate, în anul 1992, în functii de răspundere (în administratie, la firmele cu capital de stat, la conducerea unor institutii de învătămînt și culturale, în aparatul functionăresc de rangul doi și mai jos din prefecturi, consilii judetene și primăriile pedeseriste etc.) și care, în anul de gratie 1995, în urma unui proces progresiv, dar agresiv, de racolare dinspre PDSR, au trecut la Partid, cu adeziune semnată și asumarea *"valorilor"* profesate de forta politică de guvernămînt. S-ar confirma, pentru totdeauna, o teză avansată, timid, de cîteva ziare, că ultimii trei ani de guvernare pedeseristă nu au fost chiar în slujba cetăteanului, ci au fost dedicati unui viu trafic de influentă, unei activităti serioase de îmbogătire a unor membri și clienti politici de Partid, precum și unei intense campanii de racolare. Haidem să fim onesti și să recunoaștem: în anul 1992, înaintea alegerilor generale, desprinderea de FSN-Roman a aripii revolutionar-romantice, care a format FDSN, ulterior PDSR, a lăsat în mîna lui Petrică Roman întreaga infrastructură fesenistă din teritoriu. Ei bine, vreme de trei ani și ceva, toate eforturile partidului de guvernămînt s-au concentrat într-o singură directie, zic specialiștii în domeniul comentariului economic și social-politic: în racolarea cetătenilor directori (numim aicea *"directorul"* ca termen generic pentru orice persoană aflată într-o functie cît de cît de conducere, remunerată de la bugetul de stat), spre îngroșarea rîndurilor de Partid.

Aici intervine încă un problem delicat. Stăm și ne gîndim, laolaltă cu alte zeci și sute de mii de cetăteni românești cam așe: oare ce gîndesc oamenii ăștia, care au fost fortati să treacă la Partid, împotriva credintei lor politice? Oare înjură acasă, sub plapumă, Partidul? Oare rosesc în discuțiile cu prietenii încă apolitici sau simpatizanti ai opozitiei cu care, acum patru ani, împărtășeau aceleași idei? Cum răspund ei, oare, întrebărilor puse de copiii lor, unii adolescenti, care spun, de exemplu, cam așe: ***"Măi tată, ce Dumnezeu faci, nu vezi că nu ne dai nici o șansă, că ne propui să trăim într-o țară de tip sud-american? Ce șanse vrei să aibă nepoții matale? Să pupe mîna nepotului lui Solcanu, ca să poată să-și păstreze averea și să-și facă meseria?"*** Nu-i așa că nu prea au ce răspunde? Sînt întrebări serioase, pe care și le pune orice român cu bun simt, pentru că, se știe, acum nu se mai poate invoca scuza generală de după 22 decembrie '89, cînd se spunea că ***"am intrat în PCR nu din convingere, ci pentru a-mi putea face meseria, pentru a putea promova, pentru a-mi proteja familia"***. Acum există, nu-i așa, căi și mijloace pentru a demasca orice tentativă ticăloasă de șantaj și racolare. Mai sînt cîteva ziare independente, mai sînt organisme europene care pot mediatiza cu trebuie amestecul oricărui Partid în sufletul omului.

După știinta noastră de cauciuc, în Iasi a fost un singur caz de revoltă a unui cetătean fată de presiunile exercitate de PDSR pentru racolare. Este vorba despre ***domnul Petre Dascăl***, vicepreședinte al Consiliului Judetean Iasi și lider al filialei locale a PDAR-ului lui Victoraș Surdu. Asupra lui Petre Dascăl s-au făcut presiuni de nedescris pentru a trece la PDSR. Domnul Dascăl a povestit frumușel la ziar care-i speta și, imediat, au încetat presiunile, l-au lăsat adică în pace și în continuare este, bine-mersi, vicepreședinte al consiliului judetean. Deci, se poate. Dacă toti cei asupra cărora s-au făcut presiuni ar fi reactionat la fel, mai avea cîștig de cauză Partidul? Nu prea. Încă nu se întelege, din păcate, că toată joaca asta de-a racolarea mizează pe o singură carte: aceea a slăbiciunii omenești, a lașitătii și bizantinismului în care ne-am format. Orice revoltă le-ar strica planurile, pentru că, totuși, vrem să intrăm în toate structurile economice, militare și politice europene, deci nu putem oficializa o practică de tip asiatic. Marele succes al Partidului este, de fapt, măsura lașitătii noastre. Dacă vrem așa, așa să fie. Nepotii și nepoatele o vor încasa din plin.

LIZUCA și PATROCLE care fug la ziare la prima racolare

CARNETUL ZILEI

VREMEA

-18° — -3° C

Vremea va fi predominant rece, geroasă noaptea și dimineața. Cerul va fi variabil. Vîntul va sufla slab la moderat, cu unele intensificări, din sector S-E. Temperatura aerului va înregistra valori minime cuprinse între -18° și -10°C, iar maxime între -10° și -3°C. Frecvent, în cursul nopții și dimineții se va semnala ceață, asociată cu depunere de chiciură. **(Ion Sabin ISTRATE - Centrul de Prevedere a Vremii Bacău)**

CALENDARUL CREȘTIN-ORTODOX

✝ **Sîmbătă: Zămislirea Sfintei Fecioare Maria de către sf. Ana; sf. mc. Valeria**
Duminică: Sf. mc. Mina, Ermoghen și Eugraf

FARMACII DE GARDĂ

Farmacia nr. 2, Piața Unirii (tel. 116029)

SPITALE DE GARDĂ

Sîmbătă: Spitalul "Spiridon" (tel. 142730): Clinica I Medicală, Clinica a III-a Chirurgie; **Maternitatea "Cuza Vodă"** (tel. 143320).

Duminică: Spitalul "Spiridon" (tel. 142730): Clinica a III-a Medicală; **Spitalul de Urgență** (tel. 140690); **Maternitatea "Elena Doamna"** (tel. 210390/210394/210392).

TELEVIZIUNEA NAȚIONALĂ

TVR 1

Sîmbătă: 7,00 Bună dimineata de la... Iasi! ■ 8,50 Feriti-vă de măgărus! ■ **9,50 Film serial pentru copii: Drumul spre Avonlea** (Canada), ep. 11 ■ **10,40 Matineu muzical.** ■ 11,25 Pas cu pas. Emisiune de știintă pentru tineret. ■ 12,15 Ecranul ■ 13,05 Pleiade ■ 14,00 Actualităti ■ **14,10 Turnul Babel**. Desene animate (ora 14,15); Magazin muzical (ora 14,40); Film serial: "Ce vrăji a mai făcut nevasta mea, Samantha? (ora 15,00); Despre filme și actori; Pilula de rîs (ora 15,45); Patinele de aur (ora 16,00); Tenis "Compaq Grand Slam". Transmisiune directă de la München (ora 17,00) ■ 18,45 Mapamond. Realizator Victor Ionescu ■ **19,15 Teleenciclopedia.** ■ 20,00 Actualităti. Buletin meteo. Telesport ■ 20,45 Publicitate ■ **20,50 Film serial: Suspiciuni** (SUA, 1994), ep. 17 ■ **21,45 World Music Awards**, 1995 (I). Spectacol înregistrat de la Monte Carlo. ■ **22,45 Film serial: Perla neagră** (Argentina, 1994), ep. 21 ■ 23,30 Actualităti ■ 23,50 La poarta Brasovului, la izvorul dorului... Selectiuni din spectacolul folcloric "Cerbul de Aur", Brasov, 1995. ■ **0,25 World Music Awards**, 1995 (II).

Duminică: 8,00 Bună dimineata. ■ 9,00 Abracadabra! Hocus-Pocus vă prezintă "Cavalerul!". Scenariul Horia Pătrascu; regia Ruxandra Ion; imaginea Traian Popescu; "Cucu-Bau!" Rubrică pentru cei mai mici dintre pitici; Abracadabra în America. ■ **10,00 Film serial pentru copii: Aventurile lui Skippy** (Australia, 1992), ep.25 ■ 10,30 Lumină din lumină ■ 11,30 Din albumul celor mai frumoase melodii populare ■ 12,00 Viata satului ■ 13,30 Atlas. Realizator Victor Ionescu ■ 14,00 Actualităti ■ 14,10 Posta TV ■ **14,20 Video-magazin**. De la egal la egal...; Dialog muzical cu Angela Buciu; Desene animate; Film serial: Casa plină; Tele-video-clipuri mai vechi și mai noi cu ..."Timpuri Noi"; Concursul de glume al emisiunii prezentat de Florin Piersic ■ **16,50 Serial S.F.: Star Trek** - generatia următoare. Productie SUA, ep.104: Avatar siliconic ■ **17,45 A doua Românie**. Românii din Canada ■ 18,15 Robingo ■ **18,55 Campionatul mondial de handbal feminin**: România-Canada. Transmisiune directă de la Stockerau (Austria) ■ 20,30 Actualităti. Agenda europeană; Buletin meteo ■ 21,15 Publicitate ■ **21,20 Film artistic: Confesionalul** (SUA). Premieră pe tară. Ultima parte ■ 22,55 Tragerile Loto Special 6/49 și Noroc ■ 23,05 Filmele săptămînii ■ 23,10 Duminica sportivă ■ 23,30 Actualităti ■ **23,45 Film serial: Anastasia** (Anastasia, Grecia), ep.15 ■ 0,35 Avanpremieră ■ 0,45 MTV. 3 from 1

TVR 2

Sîmbătă: 7,00 Întîlnirea de sîmbătă. Program al Studioului TVR Cluj-Napoca ■ 12,00 MTV. Disco Dance ■ 13,00 TVR Timișoara ■ 13,30 Est Meridian Magazin de sfîrșit de săptămînă. ■ 16,00 Desene animate: Grădina ascunsă (Japonia) ■ **16,30 Film serial: Inimă sălbatică** (Mexic), ep. 14 ■ **17,00 Spectacolul lumii văzut de scriitorul Ioan Grigorescu.** Africa de Sud. ■ 17,30 Serata muzicală TV ■ 20,30 Pariati pe campion! Emisiune-concurs ■ 21,00 TVM. Mesager ■ 21,30 Planeta Cinema - 100 ■ **22,00 Film serial: Santa Barbara** (SUA), ep. 296 ■ **22,45 Tenis**: selectiuni înregistrate de la München ■ 23,45 Alfa și Omega. Știintă și Religie. ■ 0,45 Jazz Alive. Recital Martial Solal la Festivalul de Jazz, Sibiu, 1990 (II).

Duminică: 7,00. 5 x 2. Magazin duminical. Program al Studioului TVR Iași. 5 x 2 în versuri... albe ■ 13,00 MTV. Greatest Hits ■ 14,00 Film artistic: Pădurea spînzuratilor (România, 1965) ■ 15,25 Un zîmbet pentru vîrsta a treia. Invitat prof.dr. Raoul Șorban (I). ■ 16,05 Desene animate: Grădina ascunsă (Japonia) ■ **16,30 Film serial: Inimă sălbatică** (Mexic), ep. 15 ■ 17,00 Magazin sportiv ■ 20,00 Maeștrii. Compozitorul Anatol Vieru sau metamorfoza nemuzicii în muzică ■ 21,00 TVM. Mesager ■ 21,30 Descoperirea planetei. Templul din Somanathpur; Palatele Indiei ■ 22,00 Ritmuri muzicale cu Silvia Gambino, Alfredo Mendez, Hortensia Goyanes, Luis Morenzo-Crespo, Alfonso Lusson, Loreta Valverde (TV Spaniolă) ■ **22,15 La puterea a doua**. Realizator Gabriel Giurgiu ■ **23,00 Film serial: Santa Barbara** (SUA), ep.297 ■ 23,45 MTV Asia. Selectiuni din emisiuni realizate de Televiziunea Centrală Chineză

TELEVIZIUNI LOCALE

TVR IAȘI

Sîmbătă: **Pr. I, orele 7,00-9,00 - "Bună dimineața de la... Iasi"** ■ Informatii utile ■ Videoclipul emisiunii ■ Desene animate ■ Umor matinal ■ Rock arhiva - rubrică de Mati Botezatu ■ Concursul emisiunii

Pr. II, orele 13,30-15,55 - Est Meridian Magazin de sfîrșit de săptămînă. "Povesti la gura sobei" ■ Între Moș Nicolae și Moș Crăciun ■ Bucuriile iernii ■ Simfonia zăpezii ■ 14,00 Film serial: Poldark (r) ■ Magic Mix ■ Ulite și amintiri iesene: str. M. Kogălniceanu ■ Microrecital folcloric: Daniela Condurache ■ Dedicatii muzicale ■ "Lumea în oglindă": "Poveste fără de sfîrșit" ■ Desene animate ■ Concursul emisiunii.

Duminică: **Pr.II, orele 7,00-13,00 - "5 x 2"** ■ Decembrie: tristeti și bucurii (sondaje, reportaje, interviuri) ■ XII: sfîrșit și început de drum ■ Hibernale: orașul în alb ■ Refrene matinale ■ De dragoste și dor: Soliști moldoveni la festivalul International de la Focsani: rubrică de Vasile Pohoată ■ 8,00 Tara lui Piticot ■ 9,00 Fascinatia muzicii: Festivalul de creatie coregrafică, ed. a IV-a Iasi, 1995 ■ 10,00 Film serial: Cristal (ep. 38) ■ 10,45 Montan Club: Verticale Saxone (ultimul episod) ■ 11,00 Oleacă de taifas - Grigore Ilisei în dialog cu arh. N. Munteanu (I) ■ 11,30 Film serial: Fiica lui Mistral (ep. 6/r) ■ Top 4 U ■ Concursul emisiunii ■ Dedicații muzicale.

EUROPA NOVA

Sîmbătă: 10,00 Mati Nova ■ 14,00 Terra ■ 14,30 Europa Nova TV Chart ■ 15,30 Pasi pe orizont: "Istoria Orientului Mijlociu" (ep. 4) ■ **16,00 Film serial: "Sărmana Clara"** Argentina), ep. 57 ■ 16,45 Euromusic ■ 17,00 Renmania Radio Europa Nova ■ 17,15 Carusel - Arta de a face cadouri ■ 18,15 Desene animate ■ 18,40 Euromusic ■ 18,50 Starea de veghe ■ 18,55 Publicitate ■ 19,00 Infonova ■ **19,40 Documentar: "De la Marx la economia de piață"** (ep. 5) ■ 19,55 Week-end Tonomat ■ 20,25 Publicitate ■ 20,30 Stadion ■ 21,00 Night Club (p.I) - Muzică, desene animate, umor ■ 21,40 Infonova ■ **21,55 Film: "Mergi înainte sau mori"** (SUA; regia Dick Richards; cu: Gene Hackman, Terence Hill, Catherine Deneuve). ■ 23,30 Night Club (p. II). Showbiz, camera ascunsă; Concurs Super Star Show ■ **0,30 Film: "Zbor deasupra unui cuib de cuci"** (SUA; regia Milos Forman; cu: Jack Nicholson, Louise Fletcher).

Duminică: 9.05 Mati Nova ■ 14,00 Film documentar: "100 ani de cinema", ep. 3 ■ 14.30 Retrospectiva politică ■ 14,45 Cum vă place? Marile case ale lumii: Sans Souci - Argentina ■ 15,15 Euromusic ■ **15,45 Film: "Magnum Force"** (SUA; regia Ted Port; cu: Clint Eastwood, Hal Holbrook). ■ 17,45 Country music ■ 18,00 Lumea filmului ■ 18,55 Publicitate ■ 19,00 Infonova ■ 19,40 Vitralii ■ 19,55 Staruri în concert ■ 20,25 Publicitate ■ **20,30 Film: "Vinovătia"** (SUA; regia Francesco Nuti; cu: Ornella Muti, Francesco Nuti) ■ 22,10 Infonova ■ 22,20 Magazin sportiv ■ 22,35 Staruri în concert (II).

TELE'M

Sîmbătă: 7,00 Știri ■ 7,30 Răzbunarea (s). Ep. 209 (r) ■ 8,20 Videoclipuri muzicale ■ **8,25 Film artistic: Marnie** . Cu: Sean Connery, regia Alfred Hitchcock.■ 10,30 Junior club - emisiune cu și despre copii ■ 11,30 Walt Disney prezintă: Adio, Miss Libertate ■ 13,00 Problemele orașului - emisiune în direct cu telespectatorii, care pot suna la telefon 143217, 112882 ■ 14,00 Grizzly (do) ■ 14,50 Muzică și publicitate ■ 15,00 Concert AC/DC ■ 16,20 Avenpremieră Tele'M ■ 16,30 Opozitia despre coruptie ■ 17,15 Videoclipuri muzicale ■ 17,30 Walt Disney prezintă: 14 Going on 30 ■ 19,30 Actualitatea ieșeană ■ 20,00 Walt Disney prezintă: Meșterul casei (co., ep. 4) ■ 20,30 Walt Disney prezintă: Golden Girls (co., ep. 4) ■ 21,00 Răzbunarea (s). Ep. 210 ■ 21,50 Publicitate ■ **22,00 Film artistic: Presupus nevinovat.** Regia: Alan J. Pakula, cu: Harrison Ford, Brian Dennehy.

Duminică: 7,55 Avanpremiera Tele 'M ■ 8,00 Răzbunarea (s). Ep. 210 (r) ■ 8,50 Muzică și publicitate ■ 9,00 Jim Henson prezintă: The Muppet Show, ep.3 ■ 9.30 Documentar: Misterul comportamentului animalelor ■ 10,20 Desene animate ■ **10,45 Film artistic: La răscruce de vînturi** (SUA, 1939). Regia: William Wyler, cu: Laurence Olivier, Marle Oberon, David Niven. ■ 12,20 Videoclipuri muzicale ■ 12,30 Concert Sting ■ 13,00 Documentar: Rechinii ■ 14,35 Escaladînd un munte înalt (do) ■ 15.10 Walt Disney prezintă: Big Foot. ■ 16.40 Documentar: Muzeul groazei ■ 17,30 Jim Henson prezintă: Fraggle rock, ep.4 (program pentru copii) ■ 18,00 Jim Henson prezintă: The Muppet Show, ep.4 ■ 18,30 Walt Disney prezintă: Băiatul înfruntă lumea (co., ep. 4) ■ 19,00 Walt Disney prezintă: "Blossom" (co., ep. 4) ■ 19,30 Actualitatea ieșeană ■ **20,00 Buena Vista Movie prezintă: Împușcătura mortală** (f.a.). Cu: Sidney Poitie ■ 22,00 Răzbunarea (s). Ep. 211 ■ 22,50 Publicitate ■ 23,00 Film artistic: Căldura mare (acțiune, karate)

TELEVIZIUNE PRIN SATELIT - RECOMANDĂRI

M6

Sîmbătă: ■ 12,50 Tata meșterește! (s)
■ 13,20 Căsătoriți, doi copii (s)
■ 16.50 Campionii (s): "Umbra panterei"
■ 21.45 Femeie de afaceri (f. TV, SUA). Regia Charles Javrott; cu: Kim Delaney, Jack Scalia
Duminică: ■ 12.45 Tata meșterește (s): "Aniversare fericită!"
■ 13,45 Detectivi surferi (s): "Plata"
■ 14,40 Capete arse (s): "Invulnerabilul"
■ 19,55 Misiune imposibilă, după 20 de ani (s): "Copiii Führerului"
■ 21,45 Documentele Zonei Interzise: "Paris, ascunzișurile nopții.

TF1

Sîmbătă: ■ 10,20 Club Dorothée. Mag.
■ 15,00 Cascadorul (s): "Cameleonul"
■ 17,50 Hercule (s): "Regatul pierdut"
■ 23,45 Răzbunare cu orice risc (telefilm)
Duminică: ■ 8,35 Disney-club: Desene animate
■ 14,20 Walker Texas Ranger (s). Cu Chuck Norris
■ 20,05 7 din 7. Magazin de informatii
■ 21,45 Puștoiaca (f. p., Franta, 1992); cu: Johnny Hallyday

France 2

Sîmbătă: ■ 16,10 Téléthon pasiune. Magazin sportiv
■ 18,05 Téléthon dansant.
■ 19,20 Zîmbete la Téléthon
■ 21,45 Marea sărbătoare a Téléthon-ului
Duminică: ■ 12.00 Slujba celebrată la Biserica Saint-Martin din Vertus
■ 16,10 Cousteau (do): "Peștele care l-a înghitit pe Jonas"
■ 18,50 Stadion 2. Magazin sportiv
■ 21,50 Agaguk (f.a., Franța-Canada, 1992).

7

Sîmbătă: ■ 13.50 Patru pentru Hawaii. Marea despărtire (s., SUA, 1994), cu: Timothy Busfield
■ 15.40 Goliath. (f.a., SUA, 1981, p. I)
■ 17,20 Aventurile lui Brisco Country Jr. Fete puternice. Băieti slabi (s.a., SUA, 1993)
■ 21,15 Super Mario Bros (f.SF, SUA, 1993)
Duminică: ■ 12,55 Mission Seaview. Virusul (s. SF/r, SUA, 1966), cu: Richard Basehart, David Hedison
■ 13,50 Cousteau. Nilul (do., Franta, 1967/93, p. I)
■ 19.25 Babylon 5. Vindecătoarea (s. SF, SUA, 1994)
■ 21,15 Bărbatul cu două creiere (co., SUA, 1983)

SAT 1

Sîmbătă: ■ 11,50 Viața aventuroasă a lui John Charles Fremont - cu: Richard Chamberlain
■ 12.50 Kevin - Singur acasă (co., SUA, 1990)
■ 14.55 Tenis - Compaq Grand Slam Cup - München
■ 20.30 Pe aripile vîntului (f., SUA, 1939)
Duminică: ■ 9,20 Grease 2 (f., SUA, 1981); regia Patricia Birch; cu: Michele Pfeiffer, Maxwell Caufield
■ 15,00 Tenis. Compaq Grand Slam Cup. Finala. München
■ 21,00 Fuxx '95 - Party - Petrecerea fotbalistică XXL
■ 0.30 Povestiri din criptă - Balul inimilor singuratice (s. horror, SUA, 1989); regia Tom Hanks

RTL

Sîmbătă: ■ 13,15 Ferie indiana. Întîlnire sinistră de grad opac (s)
■ 13.40 Full House. Găurile din urechi
■ 17.45 Beverly Hills, 90210(s)
■ 21.50 Box. Meciul pentru titlul european la categoria grea
Duminică: ■ 12.10 Parada filmului Disney. Tineretea magicianului (f. SUA, 1987), cu Wil Wheaton, Jose Ferrer
■ 15,30 Box. Luptele (r)
■ 18.45 Natural. Magazinul animalelor
■ 21.15 Crăciun cu Willy Wuff (co. Germania, 1994)

RAIDUE

Sîmbătă: ■ 12.20 Am nevoie de tine.
■ 15,50 În direct din studioul 3, din Roma, "Fantacalcio". Joc-spectacol.
■ 19,05 Senin variabil. Emisiune de Osvaldo Bevilacqua
■ 19,45 Hunter (s)
Duminică: ■ 12,30 Blossom (telefilm): "Nu numai foame"
■ 15,10 Star Trek-Deep Space Nine (telefilm)
■ 17,40 Acel uragan de tată (telefilm)
■ 20,00 Fotbal: Campionatul seriei A

EUROSPORT

Sîmbătă: ■ 10.30 Schi fond. Cupa mondială (f)
■ 11.30 Schi alpin. Cupa mondială (masculin)
■ 18.00 Cupa mondială la sărituri cu schiurile
■ 23.00 Campionatul mondial de sală la supercross
Duminică: ■ 11,30 Schi alpin în direct. Cupa mondială (m)
■ 14,30 Schi artistic. În direct, cupa mondială, Tignes, Franta
■ 18,00 Cupa mondială la sărituri cu schiurile
■ 21.00 Snooker. În direct, concursul international de la Frankfurt

Radio NORD-EST

Sîmbătă: 7,00-14.30 Cu bastonul prin tîrg. Emisiune de informatii, muzică și divertisment (9,00-10,00 Ora fără buletin, o emisiune pentru copii realizată de Vasilica Oncioaia și Geo Svaiter - Teatrul Luceafărul; 11,00-11,30 Divertis radio show - show radiofonic realizat de grupul Divertis în colaborare cu Ars Nova; 14,00-14,30 Buletinul de știri și programul Actualitatea, preluate de la BBC) ■ 14,30-18,00 Cutreierînd America în week end. Emisiune de muzică country și concursuri. Realizatori: Costi Rezlescu și Andi Barbu ■ 18,00-19,00 BBC: Buletinul de știri și Actualitatea ■ 19,00-20,00 Top clasic 10. Epoca de aur a muzicii pop în 60 de minute. Realizator Sandi Leonties. ■ 20,00-21,00 Albumul săptămînii. ■ 21-21,30 Buletinul de știri și Actualitatea BBC ■ 21,30-24,00 Dedicatii muzicale. Muzică la cererea ascultătorilor. Gazde: Gabriela Gugeanu și Cătălin Elisei ■ 0,00-4,00 Weekly top 40. Emisiune realizată de Gabi Dobroiu (Radio Pro FM Bucuresti) ■ 4,00-7,00 Backtraxx USA - Voa Europe.

Duminică: 7,00-8,00 Ritmuri de înviorare ■ 8,00-8,30 BBC: Buletinul de știri și Actualitatea ■ 8,30-12,00 Gamela cu nechezol. Emisiune de divertisment oferită ascultătorilor de Teatrul Ludic și Radio Nord-Est ■ 12,00-16,00 Mega 72,44. Realizatori: Sandi Leonties și Cătălin Elisei ■ 16,00-18,00 Nashville record (Voa Europe) ■ 18,00-19,00 BBC: Buletin de știri și Actualitatea ■ 19,00-21,00 Clepsida cu sporturi. Emisiune de informații sportive. Realizator Septimiu Sărățeanu ■ 21,00-24,00 Dedicații. Muzică la cererea ascultătorilor. Gazde: Carmen Pinghireac și Octavian Tudorache ■ 0,00-2,00 Planet 2000 - Voa Europe ■ 2,00-3,00 Soul music - Voa Europe ■ 3,00-4,15 Albumul nopții ■ 4,15 Jazz - Voa Europe ■ 5,00-5,30 Ritmuri de înviorare.

Radio IAȘI

Sîmbătă: 6,00 - 9,00 Diminetile noastre (6,00 Știri; 7,00 Radiojurnal; 8,00 Știri) ■ 9,00-10,00 Onoare și patrie ■ 10,00-10,05 Buletin de știri ■ 10,05-11.00 Planeta copiilor ■ 11,00-11,45 Transmisie fotbal Divizia A (repriza I) ■ 11,45-12,00 Muzică; publicitate ■ 12,00-13,00 Transmisie fotbal Divizia A (repriza a II-a) ■ 13,00-13,15 Radiojurnal ■ 13,15-16,00 Întîlniri pe unde medii; Agenda week-end (spectacole, concerte, expozitii, muzee, drumetii etc.); invitatul emisiunii (15,00-15,05 Știri, meteo; Umor, fapt divers, concurs muzical; Retro songs) ■ 16,00-16,15 Radiojurnal Iași ■ 16,15-18,00 Radioalmanah ■ 18,00-19,00 Corespondenta radio - muzică populară ■ 19,00-19,15 Radiojurnal ■ 19,15-21,00 Serile muzicale ale studioului: Portret (componistic, interpretativ); Excelsior jazz; Compact disc; Constelatia lirei ■ 21,00-21,15 Radiojurnal, sport, meteo ■ 21,15-22,00 Serile muzicale ale studioului. Panoramic pop - emisiune consacrată muzicii ușoare românești.

Duminică: 6,00-9,00 Diminetile noastre; avanpremiera (6,00 Știri; 7,00 Radiojurnal; 8,00 Știri; 8,10-8,30 Gînduri creștine; 8,40 Sport ■ 8,47 Avanpremiera radio) ■ 9,00-10,00 Satul românesc ■ 10,00-10,05 Buletin de știri ■ 10,05-11,30 Transmisia slujbei de la Catedrala Mitropolitană Iași ■ 11,30-12,00 Program de muzică ușoară ■ 12,00-13,00 Corespondenta radio - Muzică populară ■ 13,00-13,15 Radiojurnal ■ 13,15-16,00 Întîlniri pe unde medii: Orele muzicii - emisiune de auditii muzicale; Country hit; Agenda de concert, spectacole, calendar, interviuri etc.; Din cîntecele tărilor latine; Albumul cîntecului francez (alternativ); Știri - ora 15,00; Fan Club; Sunetul muzicii ■ 16,00-16,15 Radiojurnal ■ 16.15-19,00 Perpetuum duminical I ■ 19,00-19,15 Radiojurnal ■ 19,15-20,00 Perpetuum duminical II ■ 20,00-22,00 Serile muzicale ale studioului: Galaxia rock; Romanțe și cîntece de neuitat I ■ 21,00-21,15 Radiojurnal, sport, meteo. Romanțe și cîntece de neuitat II; Floare-albastră (poezie de dragoste); Antologia șlagărului.

TELECABLE

TELECABLE I

Sîmbătă: **8,00-18,00 Program ANTENA 1**. Din cuprins: Film serial "Capcana periculoasă"; Observator; Film artistic: "Pe muchie" (thriller politist); Film artistic: "Un cadou neobișnuit" (comedie); Medalion: Bon Jovi; Film artistic: "Arma mortală" (actiune); Film artistic: "Șeriful neînduplecat" (western); Invitati la Antena 1 ■ **18,00-3,00 Program propriu** ■ 18,50 Film: "Aurul nebunului" ■ 21,00 Film: "Dominion" ■ 22.30 Film: "Puterea" ■ 0,00 Film: "Mai presus de legături de sînge" ■ 1,30 Film: "Atacul femeii de 15 metri".

Duminică: 8,00-18,00 Program ANTENA 1. Din cuprins: Observator; Film artistic: "Poate anul viitor" (comedie); Film serial: "Digby"; Eric Clapton - omul și muzica (II); Integrale muzicale: Simple Minds (III); Film artistic: "Prada" (dramă); Fotbal mondial; Desene animate; Film serial: "Matrix" ■ 18,00-3,00 Program propriu ■ 18.40 Film: "Apel final" ■ 21,00 Film: "Evadarea din teroare" ■ 22.30 Film: "Sapte minute în paradis" ■ 0,00 Film: "Trecerea șuvoiului" ■ 1,35 Film: "Floricele de porumb".

TELECABLE II

Sîmbătă: 13,00 Show maraton pentru cei mici ■ **16,00-1,00 Program Tele 7 abc** ■ 16,00 Post-meridian ■ 17,30 Cocktail ■ 18,00 Film documentar ■ 18,30 Desene animate ■ 19,00 Linia întîi ■ 20,00 Film serial: K.I.T.T. ■ 20,50 Mitică ■ 21,00 Telejurnal ■ 21,45 Film serial: "Kung Fu" ■ 22,40 Reporter Tele 7 ■ 23,35 Telefon Top abc ■ 0,10 Linia fierbinte.

Duminică: 13,00 Show maraton pentru cei mici ■ 16,00-21,45 Program Tele 7 abc ■ 16,00 Post-meridian ■ 17,30 Panorama cinematografiei mondiale ■ 18,00 Film documentar ■ 18,30 Desene animate ■ 19,00 Linia întîi ■ 20,00 Film serial: "Renegatul" ■ 20,50 Povestea vorbei ■ 21,00 Telejurnal ■ 21.45 Film artistic: "Sophie" ■ 23,20 Tara nimănui ■ 23,25 Staruri pentru totdeauna ■ 0,00 Rendez-vous la Tele 7.

PALATUL CULTURII

■ Centrul Cultural German organizează sîmbătă, 9 decembrie, la orele 11,00, în sala "H. Coandă" a Palatului Culturii, un recital sustinut de Regine Neubert (vioară) și Dolores Chelariu (pian). În program: Ludwig van Beethoven, Maurice Ravel, Ferruccio Busoni.

■ Fundația pentru Cultură și Artă "Ad libitum" Iasi, în colaborare cu Complexul National Muzeal "Moldova" organizează sîmbătă, la orele 17,00, în Sala Voievozilor de la Palatul Culturii, un recital de chitară clasică sustinut de J. Francisco Ortiz (Spania). În program: J. Francisco Ortiz, Antonio Vargas Y. Guzman; Francois de Fossa, Isaac Albeniz.

CLUBUL CFR

Sîmbătă, 9 decembrie, la orele 10.00, la Clubul CFR - Rîpa Galbenă, PNTCD - filiala Iași organizează o întîlnire a intelectualilor ieșeni cu liderii PNTCD Iași. Temele discutiilor: contextul politic actual, oferta politică a CDR - "Contractul cu România"

BIBLIOTECA "GH. ASACHI"

■ Asociatia Astra "M. Kogălniceanu" Iasi și Asociația pentru Cultură Bucovina organizează sîmbătă, 9 decembrie, la orele 11,00, la Galeria de artă a Bibliotecii "Gh. Asachi" o manifestare culturală. În program: colocviul "Rolul Asociatiilor Astra și Bucovina în înfăptuirea Marii Uniri"; recital de poezie sustinut de poeții Nina Josu (Chisinău) și Ion Chiriac; datini și obiceiuri prezentate de elevii Liceului "M. Kogălniceanu"; expozitia de carte "Unirea cea Mare - visul sfînt al românilor".

■ Sîmbătă, 9 decembrie, la orele 16,00, la Biblioteca "Gh. Asachi", în cadrul Clubului "Prietenii muzicii" va avea loc o nouă auditie muzicală. În program: "Muzica iubirii, iubirile muzicienilor: Beethoven". Prezintă: prof. univ. G. Pascu, prof. Gh. Ciobanu-Roman.

TEATRUL "LUCEAFĂRUL"

Teatrul "Luceafărul" prezintă duminică, 10 decembrie, următoarele spectacole: orele 10,00 - "Ursul păcălit de vulpe"; orele 11,30 - "Albă ca zăpada".

TEATRUL NAȚIONAL

Teatrul National "Vasile Alecsandri" prezintă sîmbătă, la orele 19,00, spectacolul cu piesa "Timon din Atena", de W. Shakespeare. Regia Irina Popescu-Boieru. Duminică, 10 decembrie, la orele 18,00, în sala Studio, va avea loc o reprezentatie cu piesa "Spectatorul condamnat la moarte", de Matei Vișniec. Regia Irina Popescu-Boieru.

OPERA ROMÂNĂ

Opera Română Iași prezintă duminică, la orele 18,30, spectacolul "Spărgătorul de nuci", balet-feerie în două acte de P.I. Ceaikovski. Conducerea muzicală: Leonard Dumitriu

DIN TELEFOANELE, SCRISORILE ȘI AUDIENȚELE ZILEI

Rubricile "Din telefoanele, scrisorile și audiențele zilei" și "Ultimul vagon poștal" au menirea de a asigura un dialog direct între cititori și reprezentanții principalelor instituții publice. În cadrul acestor rubrici cititorii își pot exprima opiniile în legătură cu diverse probleme locale și de interes național. Semnatarii scrisorilor sînt rugați să folosească un limbaj decent și să nu aducă acuzații nefondate. Pentru atestarea veridicității afirmațiilor făcute, materialele prezentate la redacție pot fi însoțite de copii xerox ale unor acte doveditoare. De asemenea, semnatarii scrisorilor trebuie să lase un număr de telefon la care pot fi contactați pentru relații suplimentare.

Redactorul de serviciu răspunde apelurilor dvs. la numerele de telefon 271271 și 172557 la orice oră din zi și din noapte.

■ *Protecția cumpărătorului*

Margareta Vatamanu, din Iași, a cumpărat de la S.C. MOLDOVA un pachet de 100 grame cafea, în ziua de 8 noiembrie. După ce l-a desfăcut și și-a făcut o cafea, a constatat că avea un gust groaznic și s-a prezentat cu pachetul și cu o mostră din cafeaua pregătită, la Oficiul Judetean de Protectia Consumatorilor. Ea ne-a relatat, la telefon, că așteaptă de o lună un răspuns de la OJPC. Am luat și noi legătura cu conducerea OJPC și am aflat cum s-a rezolvat reclamatia respectivă: inspectoarea a încheiat un proces-verbal (nr. 117/423 din 8 nov.1995), în care se confirmă calitatea necorespunzătoare a cafelei, au fost retrase de la vînzare cele 48 pungi din stoc - au fost distruse și aruncate, sub directa supraveghere a inspectoarei. Totodată, s-a dispus amendarea directoarei, doamna Vitelaru, cu suma de 100.000 lei, amendă plătită imediat, și s-a hotărît ca Margareta Vatamanu să primească înapoi suma de 1750 lei, costul unui pachet cu cafea. Iată, deci, că afirmatia dumneaei, precum că situatia a fost mușamalizată, nu stă în picioare și probabil că dînsa nu a mai luat legătura, măcar telefonic, cu OJPC Iasi, de unde ar fi primit precizările pe care le aștepta.

■ *Formularele pentru "cuponiadă"*

O cititoare mai în vîrstă, care locuiește în cartierul Tătărasi, s-a prezentat joi, 7 decembrie, la agentia CEC de lîngă Oficiul PTTR, pentru a-și depune cuponul de privatizare. I s-a spus că s-au terminat imprimatele necesare înscrierii și că trebuie să meargă alături, la oficiul poștal, să cumpere de acolo formulare xeroxate. Am luat legătura cu șefa agentiei CEC, dumneaei ne-a explicat că s-au terminat imprimatele primite și pentru că nici la filiala CEC Iasi nu mai aveau formulare disponibile, au hotărît să recurgă la măsura multiplicării lor. Se întelege că acestea trebuie plătite de către solicitanti. Redactorul de serviciu "a pășit" mai departe "pe drumul" acestor formulare, întrebînd conducerea filialei ce probleme sînt în distribuirea acestor imprimate; nici aici nu s-a putut lămuri situatia; și la ei s-au terminat și ni s-a recomandat să așteptăm pînă ce se va lua o hotărîre într-o ședintă la Prefectură. De la Prefectură, Anca Sava, de la biroul ce se ocupă de problema marii privatizări, ne-a dat o indicatie scurtă: trebuie să luăm legătura cu filiala CEC, să rezolve singură problema. Și astfel, s-a închis cercul! Ne întrebăm și noi odată cu cititoarea care ne-a sesizat: dacă guvernul a hotărît să înlesnească cetătenilor demersurile de subscriere a cupoanelor, nu trebuia să existe suficiente imprimate, pentru a nu obliga oamenii să mai scoată din buzunar bani pentru copiile xerox?

■ *În vreme de "război"*

Foarte greu se descurcă cei care au plătit pentru a receptiona programele retransmise prin cablu, datorită faptului că reprezentantii celor două deja celebre firme, Electron M-Bit și Multisat, își dispută retelele de retransmisie. Astfel, abonatul ***Radu Tudorache, din strada Profesor Paul*** este foarte nemultumit că, deși a plătit abonamentul la Electron M-Bit, nu receptionează programele retransmise. Și Doina Iatan, din Piata Unirii 5, sc. A a telefonat ieri seară, relatîndu-ne că a primit vizita a 7 reprezentanti de la MULTISAT-TV care i-au dat termen de gîndire pînă azi, pentru semnarea contractului cu această firmă. Dînsa, deși a semnat contractul cu ELECTRON M-BIT, receptionează programele retransmise de MULTISAT-TV. Ne întreabă pe noi ce ar trebui să facă?

Iată că, fără voia noastră, am devenit un fel de arbitru în acest "război" al televiziunilor prin cablu!

■ *O nedumerire*

Taraș Gheorghe, din strada Bacinschi 2, a telefonat în noaptea de 6/7 decembrie, relatîndu-ne că un fost coleg de serviciu, șoferul Petru Prodan, a decedat în dimineata zilei de 6 decembrie. Dînsul, ca fost coleg, a anuntat Salvarea, aceasta a venit, însotitorul de pe Salvare a constatat decesul și a plecat fără să discute cu nimeni, adică fără să anunte vecinii unde trebuie să se adreseze pentru constatarea decesului și eliberarea certificatului legal, necesar înhumării. "Mă întreb de ce a mai venit SALVAREA, dacă nu ne-au lămurit ce formalităti trebuie să îndeplinim?", ne-a spus, în final, Gheorghe Taraș.

■ *Fără apă caldă, fără căldură*

În numărul de ieri am publicat, la această rubrică, apelul unui cititor care nu știa din ce cauză în locuința sa din strada Nicolae Bălcescu nu a mai ajuns apa caldă de peste o lună. Ieri ne-a sunat Maria Bârzoi, care locuiește pe aceeași stradă, la numărul 17-A și se plînge că nici căldură suficientă nu se distribuie prin instalatiile de pe această stradă. L-a contactat telefonic pe administratorul asociatiei, domnul Butu, care i-a recomandat să ia legătura personal cu regia de Termoficare, și să se intereseze ce este cu căldura, de parcă acest lucru ar fi fost sarcina abonatilor și nu a administratiei plătite de locatari!

■ *Un copil român va cîștiga un drum la jocurile olimpice*

VISA International și Banca Agricolă S.A. organizează un concurs de creatie pe teme olimpice adresat copiilor cu vîrste între 11 și 13 ani din întreaga tară. Folosindu-și imaginatia și creativitatea, copiii vor picta sau desena imaginea unui sport olimpic al viitorului, întreaga actiune urmărind promovarea idealurilor de pace și prietenie între popoare.

Ieri, cîtiva din membrii juriului - care include renumiti artiști români, atleti, reprezentanti ai Bisericii Ortodoxe Române, oameni de artă și cultură, precum și conducerea băncii - s-au întîlnit la sediul Comitetului Olimpic Român, pentru a lansa această minunată oportunitate pentru copiii noștri. Directorul general al Băncii Agricole, Dl. Lucian Groza, doamna Lia Manoliu, medaliată cu aur la Olimpiada din 1968, prof. Ion Dumitriu de la Uniunea Artiștilor Plastici și printul Paul de Romania au anuntat că marele premiu (sponsorizat de VISA) va fi participarea, timp de 5 zile, a primului clasat la festivitătile Jocurilor Olimpice de Vară 1996 de la Atlanta - SUA. Al doilea premiu va fi o călătorie la Disney World-Florida (SUA), toate cheltuielile plus 200 $, sponsorizat de Fundatia Printul Paul pentru România. Al treilea premiu va consta, de asemenea, într-o călătorie la Disney World-Florida, plus 50 $, sponsorizat tot de Fundatia Printul Paul pentru România. Vor fi anuntate și premii suplimentare din partea Băncii Agricole. Cele mai bune trei picturi sau desene vor fi donate Unicef prin Paintbrush Diplomacy, pentru a ajuta la strîngerea de fonduri prin calendare și cărti poștale, necesare ajutorării copiilor din toată lumea. Cele mai bune 100 de lucrări vor fi expuse de organizatori, în cadrul unor expozitii cu intrare liberă ce se vor organiza în București și în alte două orașe ale tării. Termenul limită de predare a lucrărilor este 10 ianuarie. Pentru relatii suplimentare vă rugăm să contactati filiala locală a Băncii Agricole sau la telefon: 01 615 07 96, fax: 01 312 63 06

■ *Actualitatea în catren*

O știre-bombă a făcut înconjurul municipiului, și anume: viitorul candidat la funcția de primar, actualul șef al firmi LYNX, domnul Dan Cârlan, a fost jefuit de 180 treninguri și 40 perechi indispensabili. Chestiunea nu poate trece neobservată de "făcătorul" de catrene al redactiei, așa că:

Dan Cârlan, ce-ar vrea să-ndrume
Și destinele ieșene,
Cînd e iarnă grea pe lume
A rămas fără izmene.

Constantin IURASCU
Teo POPESCU

☎ TELEFOANE UTILE

☎ SALVARE: 961
☎ POMPIERI: 981
☎ POLITIE:
  Inspectoratul Judetean Centrala 140720; Dispecerat 146666; Municipiu Centrala 140020 Dispecerat 146840/955 Ofiter de serviciu 146850; Serviciul Circulatie - 140070.
☎ SERVICII MEDICALE MOBILE (asistentă medicală de urgentă la domiciliu): 113130/569, zilnic între orele 7,00-23,00
☎ PROTECTIA MUNCII.: 116139
☎ AGENTIA C.F.R.: 147673
☎ INFORMATII GARĂ: 146333
☎ AUTOGARĂ: 146587
☎ TAXICOM, dispecerat: 953, 146593
☎ AGENȚIA TAROM: 115239
☎ INFORMATII AEROPORT: 178126
☎ STATII PECO: Bas Ceaus - 176865; Aurel Vlaicu - 175872; Bucium - 132891; Crișan - 112182; Păcurari - 164142; Sărărie - 147480.
☎ A.C.R. - informații utile: 112345, 130177.
☎ DISPECERATE: R.A. Gaz-Metan - 141737; R.A. Apă-Canal - 142451; Renel - 147070, deranjamente - 929; Termoficare - 141956; R.A. Locuinta - 112434; Telefoane - Deranjamente - 921; Protectia mediului - 147010.
☎ GARDA FINANCIARĂ: 114065, 112427.
☎ ADMINISTRATIA FINANCIARĂ: 143030
☎ TRIBUNAL: 146300
☎ PROCURATURĂ: 212566
☎ CAMERA DE COMERT: 117757
☎ CENTRUL MILITAR JUDEȚEAN: 146370
☎ STATUL MAJOR JUDEȚEAN DE APĂRARE CIVILĂ: 214470
☎ HOTELURI: Moldova - 142225; Traian - 143330; Unirea - 142110; Continental - 114320; Sport - 232800.
☎ POLICLINICA CU PLATĂ: triaj informatii - 117244
☎ OFICIUL JUDETEAN PENTRU PROTECTIA CONSUMATORILOR: 145392.
☎ LABORATOR ANALIZE "PRO FAMILIA": 230431
☎ Servicii de pază și protecție, interventii GUARD SECURITY: tel: 210094; tel/fax: 212658.

REPARAȚII

☎ Tîmplărie - 158588
☎ Rașchetat parchet - 126923
☎ Hidroizolatii terase, subsoluri, garaje - 174340
☎ Închideri balcoane - 117512
☎ Sobe, constructie-curătire - 177878
☎ Instalatii sanitare - 160164
☎ Reparatii mașini de spălat rufe, vase, mașini de uscat, rebobinări motoare - 173204
☎ Frigidere - 251006; 220859
☎ Aragaze - 132141

Monitorul
cotidian de informatii
Str. Smîrdan nr. 5 ■ Tel. 17.25.57; 271271; 271333; 271467 (centrala) ■ Fax 27.04.15
■ Publicitate tel./fax 14.47.76

■ REDACTOR SEF - Dan Radu
■ REDACTOR SEF ADJUNCT - Toni Hritac
■ SECRETAR GENERAL DE REDACTIE - Marius Cristian

SEFI DEPARTAMENTE:
■ Eveniment national si international: Cristian Racu (int. 110)
■ Investigatii speciale: Valentin Gheorghită (int. 123)
■ Economic: Costel Stroescu (int. 117)
■ Cultură: Dorin Popa (int. 109)
■ Sport: Nicolae Grecu (int. 107)
■ Redactor de serviciu: Constantin Iurașcu (int. 124)
■ Fotoreporter: Constantin Plop
■ Grafică: Lucian Amarii, Daniel Melinte
■ Publicitate: Cristina Labontu (int. 122, fax 144776)
■ Difuzare: Mihai Tudose (int. 120)
■ Contabilitate: Antoneta Filip (int. 112)

ABONAMENTELE se pot face la orice Oficiu Poștal din țară.
MONITORUL figurează în catalogul Presei interne la poziția 838.

NORD-EST PRESS
- agenție de presă -
Str. Smîrdan nr. 5 ■ Tel. 17.25.57; 271271 (centrala) ■ Tel 14.56.10
■ EDITOR: Mona Dîrțu

EDITOR
NORD-EST
Str. Smîrdan nr. 5 ■ Tel. 17.25.57; 27.12.71
■ Fax 27.04.15
Director general: ALEXANDRU LĂZESCU
Director editor: FLORIN ZAMFIRESCU
Director de marketing: CEZAR CALUSCHI
Director executiv: GABRIEL RUSU

TIPAR OFFSET: MULTIPRINT, Iași str. Sf. Lazăr nr. 49

MONITORUL EXTERN

Coreea de Sud

Mărturisiri în fața presei făcute de un spion nord-coreean

Un spion nord-coreean ce se infiltrase pe teritoriul Coreii de Sud și care a fost capturat în luna octombrie a acestui an, în urma unui schimb de focuri cu poliția sud-coreeană, a fost prezentat vineri, presei din Seul. Kim Dong-shik, în vîrstă de 33 de ani, a declarat că misiunea sa era să repatrieze mai multi agenți nord-coreeni. El a adăugat că mai îndeplinise cu succes o misiune similară în anul 1990. Agentul a adăugat că situația de criză economică înregistrată în Coreea de Nord a redus capacitatea acestei țări de a comuniza forțat Sudul. Potrivit lui Kim, unul din efectele crizei energetice în care se zbate Nordul este și acela că multe mașini au început să funcționeze cu mangal. Kim a fost capturat la data de 24 octombrie, iar după cîteva zile de la arestare, un alt agent al Phenianului, care îl însoțea, a fost ucis într-un schimb de focuri cu poliția.

Moscova

A fost semnat pactul pentru acordarea unui statut special Ceceniei

Vineri, la Moscova, a fost semnat acordul prin care Cecenia capătă un statut special în cadrul Federației Ruse, anunță agenția REUTER. Din partea rusă acordul a fost semnat de premierul Viktor Cernomîrdin, iar din partea Ceceniei de către Doku Zavgaiev, pretins prim-ministru, numit prin decret de Moscova. Nu au fost furnizate, încă, detalii privind continutul acordului, precizîndu-se numai că el definește principiile de bază ale relațiilor dintre Rusia și "regiunea sudică Cecenia". La Moscova se speră că noul acord va facilita organizarea - și în Cecenia - de alegeri parlamentare, la 17 decembrie a.c., odată cu alegerile din întreaga Federație Rusă.

Producătorii ruși de armament privesc cu interes piața chineză

Rusia și China au încheiat un acord de cooperare tehnico-militară

Rusia și China au încheiat un acord interguvernamental de cooperare tehnico-militară, a anuntat joi agenția rusă de știri Interfax. Surse din cadrul guvernului rus au declarat că acordul are un "caracter lărgit", dar au refuzat să dea detalii privind continutul documentului. De asemenea, acordul prevede schimburi de studenți de la academiile militare din cele două țări și colaborarea în probleme privind securitatea în regiunea Asia-Pacific. Producătorii ruși de armament privesc China ca pe un potențial client de bază, odată cu restrîngerea altor piețe după încheierea Războiului Rece.

Deși ar putea oferi sprijin medical și tehnic

Bulgaria nu intenționează să trimită trupe în cadrul forței NATO din fosta Iugoslavie

Bulgaria este gata să ofere sprijin medical și tehnic, ca o contribuție la planul de pace din fosta Iugoslavie, dar nu intenționează să trimită efective militare pentru supravegherea implementării planului de pace, a declarat joi adjunctul ministrului de Externe, Liudmil Staikov. Bulgaria, ca și alte țări vecine fostei Iugoslavii, s-a abținut de la a trimite trupe combatante în contingentele FORPRONU desfășurate în fosta Iugoslavie, pentru a-și păstra neutralitatea. Valoarea programului de asistență umanitară oferit de Bulgaria populației din fosta Iugoslavie, în primele nouă luni ale acestui an, s-a ridicat la 54 de milioane de dolari.

Cu o participare de 50 % în investiție

General Motors va produce automobile într-o uzină din Tatarstan, Rusia

Compania americană General Motors Corp. și guvernul rus au semnat un acord de creare a unui joint venture pentru a produce automobile de teren într-o uzină rusească aflată încă în stadiul de construcție, informează REUTER, preluînd o informatie a agenției Interfax. Uzina, situată în orașul Ielabuga din Tatarstan, va produce anual 50.000 de automobile de teren marca Chevrolet Blazer. General Motors va deține 50% din acțiunile noului joint venture, în timp ce guvernul rus și cel al republicii Tatarstan vor deține restul de 50%. La ceremonia de semnare a acordului a participat și premierul rus, Viktor Cernomîrdin, care a declarat că proiectul va implica circa 100 de întreprinderi rusești, între 60 și 66% din componentele folosite în construcția automobilelor urmînd a fi fabricate în Rusia. "Este începutul unei afaceri deosebit de importante", a declarat Cernomîrdin în cursul ceremoniei, adăugînd că "succesul afacerii este garantat".

Controversa dintre președinte și Congres se menține

Bill Clinton a prezentat un plan pentru bugetul federal

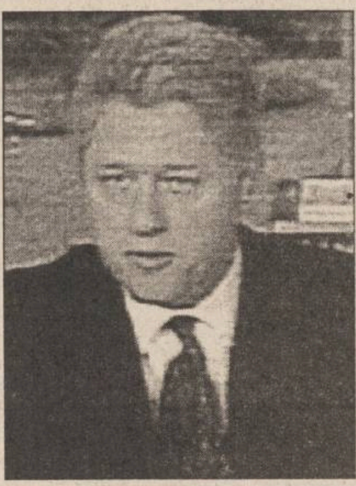

Casa Albă a dat publicitătii, joi, un plan propriu de echilibrare a bugetului federal într-un răstimp de șapte ani, precizînd că acesta este o versiune nouă a proiectului inițial al președintelui **Bill Clinton (foto)**, în cadrul căruia au fost operate unele modificări pentru a veni în întîmpinarea unora din cererile majorității republicane din *Congres*. Planul prevede ca echilibrarea bugetului să se producă în anul 2002, moment în care în trezoreria statului va exista un excedent de 2 miliarde dolari. Dar deficitul, care a fost la sfîrșitul anului financiar anterior, ce s-a încheiat pe 30 septebrie, de 163,8 miliarde dolari, va avea o traiectorie descendentă în zig-zag. Potrivit planului lui Clinton, deficitul va fi de 154 miliarde dolari în anul financiar 1996, 158 miliarde în 1997, 137 miliarde în 1998, 114 miliarde în 1999, 93 miliarde în 2000 și 45 miliarde în 2001, transformîndu-se în 2002 într-un excedent de 2 miliarde dolari. Planul președintelui prevede economii de 465 miliarde dolari, în următorii șapte ani, fată de economiile de 324 miliarde dolari, în decurs de nouă ani, propuse inițial. Acestea nu vor afecta însă sectorul educației și cel al mediului înconjurător. De asemenea, președintele nu prevede noi economii fată de cele propuse deja pentru asistenta edicală și programele de ajutoare medicale. Clinton nu renunță la propunerea de reducere a taxelor plătite de familiile de salariati, care ar costa însă trezoreria federală 98 miliarde dolari. Pe de altă parte, Clinton face concesii în alte privințe, inclusiv în cazul asistenței sociale, operînd o reducere de 46 miliarde dolari, față de cele 38 miliarde dolari propuse anterior. În agricultură, Clinton propune o reducere de 5 miliarde dolari, față de 4 miliarde dolari, incluse în planul inițial. Subvențiile și reducerile de taxe se vor contracta cu 29 miliarde dolari, în loc de 25 miliarde dolari. Noul plan pe care administrația Clinton l-a lansat are, însă, slabe șanse de a fi aprobat de Congres, mai ales după ce președintele a opus, miercuri, veto-ul său versiunii prezentate de forul legislativ.

Al doilea asasinat politic de cînd a început campania electorală

A fost împușcat în cap un candidat al partidului "Casa noastră, Rusia"

Mihail Lezhnev, candidat din partea partidului ***"Casa noastră, Rusia"*** în apropiatele alegeri parlamentare, a fost asasinat vineri în apropierea orașului ***Celiabinsk,*** din Urali, informează REUTER. Agenția Itar-Țass, care citează surse neoficiale, a relatat că deputatul rus a fost împușcat în cap. Este cel de-al doilea politician rus, care cade victimă unui atentat în decurs de o săptămînă. ***Serghei Markidonov,*** membru al formatiunii liberale din Duma de Stat, fusese ucis în Siberia pe 26 noiembrie. Unul din apropiații săi a denunțat atentatul, ca fiind o crimă politică. Alte oficialități ruse au minimalizat incidentul, apreciind că moartea acestuia a fost doar un accident.

IRA respinge ideea predării armamentului

■ *aceasta este condiția cerută de Londra pentru începerea negocierilor*

Armata Republicană Irlandeză (IRA) a difuzat vineri o declaratie, în care afirmă că nu va preda stocul de armament pe care-l posedă, nici pe cale oficială, nici neoficială. Predarea armamentului a fost stabilită de autoritățile britanice ca o condiție cheie pentru deschiderea tratativelor de pace multi-partinice privind viitorul statut al ***Irlandei de Nord.*** Speranțele privind impulsionarea procesului de pace în Irlanda de Nord au fost sporite săptămîna trecută cînd președintele american a efectuat o vizită în Irlanda și ***Marea Britanie,*** exprimîndu-și sprijinul pentru declarația de pace anglo-irlandeză. ***Bill Clinton*** declarase cu acel prilej că un pachet de propuneri pentru rezolvarea diferendului va include două etape: negocieri preliminare și crearea unei comisii neutre care să analizeze controversata problemă a stocurilor de arme.

Dar, declarația dură a IRA atrage atenția că ***"reaua credință a Marii Britanii și intransigența protestanților au ridicat un mare semn de întrebare asupra pachetului de propuneri înaintat de SUA".***

De teama epidemiei de gripă

Accesul vizitatorilor la președintele Elțîn a fost interzis

Medicii au anulat, vineri, toate vizitele anunțate la președintele ***Boris Elțîn*** **(foto)**, care se află în sanatoriu, unde se reface în urma unui puseu de cardiopatie ischemică, relatează REUTER. Măsura a fost luată de teama că președintele ar putea cădea victimă unei epidemii de gripă. Consilierul prezidențial ***Viktor Iliușin*** a negat faptul că vizitele de lucru ale consilierilor și miniștrilor ar fi fost anulate din cauza unei înrăutățiri a stării de sănătate a liderului de la Kremlin, în vîrstă de 64 de ani. Iliușin a declarat că singurele schimbări ale stării sănătății lui Elțîn au fost schimbări în bine, adăugînd că, din cauza epidemiei de gripă, chestiunile presante ale statului sînt rezolvate de Elțîn prin intermediul telefonului. Săptămîna trecută, în Moscova, au fost înregistrate peste 120.000 de cazuri de gripă, circa două treimi din cei atinși fiind copii. Elțîn a fost mutat în sanatoriul Barvihia din apropierea capitalei, la data de 27 noiembrie a.c., la o lună după ce a suferit al doilea ușor atac de inimă într-un interval de patru luni. Liderul rus pare să se refacă în mod constant, el întîlnindu-și miniștrii și consilierii și pregătindu-se pentru alegerile de la 17 decembrie.

Serbia și Muntenegru revendică active în valoare de 60 de miliarde de dolari

Oficialități din ***Croația, Slovenia, Bosnia*** și ***Macedonia*** se vor întîlni, în cursul acestei luni, pentru a discuta situația activelor din fosta Iugoslavie, în valoare de 60 de miliarde de dolari, revendicate de Serbia și Muntenegru. Cele patru foste republici iugoslave vor încerca să stabilească cui îi revine dreptul de succesiune din fosta Iugoslavie, dat fiind că Serbia și Muntenegru urmăresc obtinerea recunoasterii internationale ca succesor al statului iugoslav. După ridicarea embargoului economic, ce fusese impus de ***Consiliul de Securitate,*** cele patru republici foste iugoslave și-au exprimat îngrijorarea cu privire la soarta activelor ce au fost înghețate după destrămarea fostei Iugoslavii. Guvernul de la Belgrad a acuzat ieri, cele patru republici de secesiune ilegală, acuzație care, dacă va fi recunoscută international, le suspendă dreptul de a avea cotă parte din cele 5,5 miliarde de dolari din rezervele federale de valută și alte proprietăți. Fosta Iugoslavie datorează creditorilor internationali 4,6 miliarde, în credite angajate de guvernul central și de banca națională. Este dificil pentru creditori să afle cum anume au fost repartizate, pe republici, aceste fonduri și de la cine să le recupereze.

Belgradul a încercat, în trecut, o repartizare a datoriei. Slovenia și Croația au acceptat să preia 16,4% și respectiv 28,5% din datoria comună. Serbia și Muntenegru au preluat 36,5%, urmînd ca Bosniei să-i revină 13,2% iar Macedoniei 5,4%.

Ministrul rus al Apărării despre începuturile războiului în Cecenia

Liderul cecen ar fi fost îndepărtat dacă ar fi renunțat la război

Ministrul rus al Apărării, ***Pavel Graciov*** **(foto)**, a făcut o declarație senzațională afirmînd după scurgerea unui an al campaniei cecene, că nu a fost niciodată adeptul operațiunilor de forță și și-a îndeplinit doar obligația de soldat. "Niciodată nu am fost adeptul operațiunilor de forță și în special într-un mod atît de rapid, așa cum s-a întîmplat. Atunci, consultîndu-mă cu președintele ***Boris Elțîn,*** m-am decis să fac ultimul pas, să încerc să mă întîlnesc cu ***Dudaev*** la Slepțovsk, într-unul din sediile conducerii Ingușetiei pentru a clarifica definitiv toate aspectele și a încerca să-i dovedesc că problema nu poate fi soluționată pe cale pașnică. Și ne-am întîlnit, am sosit cu elicopterul, însoțit de garda de corp, circa 10 persoane. După o jumătate de oră a sosit și Djohar Dudaev, însoțit de circa 150-200 de combatanți. Noi doi ne-am retras într-o cameră alăturată, unde i-am spus între patru ochi: Djohar, aceasta este ultima ta șansă și hai să ne înțelegem ca doi militari, să nu lăsăm să curgă sîngele în statul nostru. El m-a întrebat dacă vom ataca într-adevăr. I-am răspuns că decizia în acest sens fusese deja luată, însă mai exista o șansă de pace. Atunci, Dudaev mi-a declarat că nu va putea să renunțe la deciziile lui. La întrebarea: "de ce ?", lui Dudaev i-a scăpat următoarea afirmatie: ***«Nu sînt de capul meu. Dacă voi lua o asemenea decizie voi fi îndepărtat și vor veni alții care vor continua aceeași linie».*** Discuția s-a încheiat cu cuvintele: război, război, război!"

Guvernul Juppé a numit un negociator cu sindicatele protestatare

■ ***primul ministru rămîne ferm în privința planului de reformă***

Greviștii din sectorul francez al transporturilor au intrat ieri în cea de-a treia săptămînă de grevă, în pofida unui acord între sindicate de a participa la discuțiile propuse de guvern asupra controversatului plan de reformă a asistentei sociale și a căilor ferate. Pentru a 15-a zi consecutiv, trenurile nu au circulat, iar transporturile publice au fost practic blocate în Paris, Marsilia și Bordeaux. Pompierii aflați și ei în grevă au blocat una din pistele aeroportului Paris Orly, iar protestul inițiat de o parte din controlorii de zbor a provocat întîrzieri ale curselor aeriene. Premierul ***Alain Juppé*** rămîne ferm pe poziție, afirmînd că nu va avea loc nici o modificare a planului de majorare a taxelor, de control al cheltuielilor asistentei medicale și de mărire a vîrstei de pensionare.

Jean Matteoli, presedintele Consiliului Economic si Social, organism consultativ al Frantei, a fost desemnat, joi, să negocieze cu sindicatele protestatare ale căilor ferate un compromis care să ducă la încheierea grevei ce a paralizat Franta. Fost ministru al Muncii în cabinetul conservator al lui ***Raymond Barre*** (1979-1981), Matteoli va încerca să pună capăt grevei muncitorilor feroviari, ce durează de două săptămîni, în semn de protest față de intențiile guvernului de restructurare a SNCF (Societatea Națională a Căilor Ferate). Potrivit termenilor mandatului acordat lui Matteoli de către premierul Alain Jupé, acesta are o ***"misiune de informare și explicare",*** menită să calmeze ***"temerile puternice"*** ale muncitorilor feroviari în legătură cu ***"riscul unei demontări a SNCF și a statutului lor profesional".*** Sindicatele au declarat că se vor întîlni cu Matteoli, însă numai pentru a face în continuare presiuni. În cursul manifestărilor de protest de joi, peste 20 de persoane au fost rănite, în acte de violentă sporadice, însă, în ansamblu, demonstratiile sindicale s-au desfășurat pașnic. Cele mai violente incidente au avut loc în centrul minier Freyming-Merlebach, din estul Franței, unde 20 de polițiști și un număr nedeterminat de demonstranți au fost răniți în cursul unor confruntări ce au implicat sute de persoane. Singura persoană grav rănită a fost un lider sindical ce a fost lovit în plină figură de o grenadă cu gaze lacrimogene, după ce anterior protestatarii aruncaseră în poliție cu pietre și bolțuri de fier.

Pentru că ceremonia de semnare va fi la Paris

Franța sugerează ca acordul de pace să se numească "acordul Elysée"

■ ***Washingtonul a respins această idee***

Departamentul de Stat al SUA a respins joi, sugestia ***Franței*** ca acordul de pace în Bosnia, convenit la ***Dayton*** (Statele Unite), să poarte numele Parisului, unde acest acord va fi semnat. Negociat și parafat luna trecută, după trei săptămîni de negocieri mediate de ***Statele Unite,*** care au avut loc la o bază militară de la Dayton, statul Ohio, acordul menit să pună capăt războiului din Bosnia, ce durează de 44 de luni, este în general cunoscut sub numele de ***"acordul de pace de la Dayton".*** Unii francezi au sugerat, însă, ca acest acord să fie redenumit drept ***"acordul Elysée",*** dat fiind faptul că ceremonia de semnare a acordului este programată să aibă loc la data de 14 decembrie a acestui an, la Paris. Purtătorul de cuvînt al Departamentului de Stat american, ***Nicholas Burns,*** a apreciat aceste sugestii drept "foarte imaginative", adăugînd că formula sub care va fi desemnată ceremonia de la Paris ***"va fi semnarea la Paris a documentelor parafate la Dayton, sau cam așa ceva".*** Burns a declarat reporterilor că este deja clar sub ce denumire va intra în istorie acest acord: ***"Am petrecut 21 de zile de negocieri dure la Dayton, Ohio, pentru a conveni asupra acestui acord. Fiecare cuvînt ce va fi semnat la Paris a fost negociat și parafat la Dayton, iar începînd cu 21 noiembrie, tot ce am citit se referea la acordul de la Dayton".***

CETĂȚENI !

în curînd va apărea

Flacăra Iașului

IAȘI

ziar județean de informații, note și comentarii

Flacăra Iașului
ziarul care stă de vorbă cu oamenii !

Studentule românesc și căminist ...

...VREI SĂ CÎȘTIGI O BURSĂ MUNCIND FĂRĂ SĂ TRANSPIRI ?

Hai și vinde BOMBA de CAUCIUC la colegii matali.

Relații la sediul redacției Monitorul, Smîrdan 5, cam. 6, între orele 16-20.00

SC OVERSEAS DISTRIBUTION SRL
Bd. Tudor Vladimirescu 303, tel. 032/212982

Distribuitor al produselor: KNORR, margarină WIESANA, biscuiți FOURRÉ, arahide JUMP, ulei HORIA, parizer TOP, vermouth CAPPONE, vodka KONDRATOV, bere HEINEKEN și BUCKLER, ceaiurile aromate PICKWICK etc.

CAPPONE pakmaya PICKWICK KONDRATOV VODKA FOURRÉ Wiesana Margarine pakmaya Knorr Heineken

Facilități excepționale!
✓ transport asigurat de firmă
✓ aprovizionare permanentă
✓ condiții de plată avantajoase

Vă așteptăm în strada Străpungerii - Ștefan cel Mare 11-13 la AVATTI electronics

☎ 174.054
PROGRAM
zilnic: 9.30-19.00
sîmbătă: 9.30-15.00

TELEVIZOARE COLOR
✓ PHILIPS
✓ GRUNDIG
✓ NOKIA
✓ THOMSON
✓ GOLDSTAR
✓ NEI
✓ PLATINIUM
PRODUSE AUDIO PHILIPS, SHARP
radiocasetofoane,
combine muzicale
(cu telecomandă)
aparate radio,
walkman-uri

PRODUSE ELECTROCASNICE
✓ DE LONGHI
✓ ROWENTA
✓ WHIRLPOOL-PHILIPS
✓ CANDY
✓ ARDO
frigidere, aragaze, storcătoare,
filtre de cafea,
mașini de spălat, mixere,
instalații de aer condiționat,
cuptoare cu microunde

SÎMBĂTĂ
DUMINICĂ
9 decembrie 1995
Inclus în nr. 293 (1352)

monitorul
Sport

SPORT,
PUBLICITATE,
DIVERTISMENT
SECȚIUNEA B

Cupa UEFA, turul al III-lea

Praga cu un ochi rîde, cu altul plînge

■ *Sparta Praga - AC Milan 0-0* ■ *Lens - Slavia Praga 0-1 (0-0)*

Joi s-au disputat ultimele două partide din optimile de finală ale Cupei UEFA, partide în care au fost angrenate cele două reprezentante ale orașului Praga. În urma rezultatelor înregistrate, se poate spune că locuitorii capitalei cehe cu un ochi rîd și cu altul plîng.

Aproape 20.000 de spectatori au înfruntat gerul pătrunzător și au venit pe stadionul Sparta cu gîndul că favoriții lor vor reuși marea surpriză a eliminării lui Milan. În tur, italienii învinseseră cu 2-0, așa că sperantele gazdelor nu erau întru totul deplasate. Din păcate, terenul de joc, înghețat și cu zăpadă, nu a permis celor două echipe să-și dezvolte jocul, principala dezavantajată fiind - evident - Sparta, echipa care trebuia să atace. În aceste condiții, în prima repriză am consemnat puține faze de poartă, cea mai importantă dintre ele fiind un șut de la 30 de metri al lui Krondl, respins cu dificultate în corner de Fiori. După pauză, gazdele intră decise să deschidă scorul, Mistr e cel mai bun de pe teren, dar apărarea milaneză, în frunte cu Maldini și Baresi, rămîne de netrecut. La cealaltă poartă, Weah ne demonstrează că nu stă prea bine la capitolul... patinaj. Astfel se încheie o partidă la sfîrșitul căreia antrenorul Fabio Capello se declara mulțumit de rezultat, ținînd cont că nu i-a putut folosi pe Savicevic, Baggio, Albertini și Simone. Milan își continuă cursa pe toate planurile, respectiv Cupa UEFA, campionat și Cupa Italiei.

La Lens s-a disputat o partidă de mare dramatism. În tur, Slavia Praga și RC Lens terminaseră la egalitate (0-0), așa că francezii nici nu concepeau că pot piede calificarea. Antrenorul Patrice Bergues era tranșant: "Ori învingem, ori murim!" În teren, însă, lucrurile au stat puțin altfel decît se așteptau cei 35.000 de spectatori. Suprafața bună de joc le-a permis cehilor, mai tehnici și mai rapizi, să răspundă cu contraatacuri tăioase la acțiunile (prea) elaborate ale gazdelor. Ambii portari, Stejskal (reîntors de la Queens Park Rangers) și Warmuz, au avut de lucru, dar s-au achitat cu brio de sarcinile lor. Slavia a fost mai periculoasă, experiența internaționalilor Bejbl, Kristofik, Novotny și Poborsky avînd cîștig de cauză în fața tinereții unor atacanți de circumstanță precum Delmotte sau Laigle. După 90 de minute de joc, scorul a rămas 0-0, așa că s-a intrat în prelungiri. În min. 93, antrenorul ceh Frantisek Cipro a uimit pe toată lumea, scoțînd un fundaș și introducînd un atacant! Francezii au zîmbit, dar s-au "fript" după numai 2 minute, cînd Poborsky a primit o pasă excelentă de la Kristofik, pe centrul terenului, a plecat în dribling spre poarta adversă, s-a descotorosit ușor de portarul Warmuz, pe fundașul Magnier l-a trimis "după țigări" cu o fentă scurtă și a înscris cu un șut sec. Golul a turnat plumb în picioarele francezilor, așa că restul meciului a fost o simplă joacă de-a șoarecele și pisica, Slavia mulțumindu-se să țină cît mai mult balonul și pe adversari cît mai departe de propria poartă. Istoria era scrisă: Slavia pătrunde pentru prima dată în sferturile de finală ale unei competiții europene! **(Ion C. TEODOR)**

Novotny - mai ieri la Sparta, astăzi la Slavia

Ieri a avut loc la Geneva tragerea la sorți pentru faza sferturilor de finală ale Cupei Cupelor și Cupei UEFA. Programul partidelor se prezintă astfel:

Cupa Cupelor: Dinamo Moscova - Rapid Viena; AC Parma - Paris St. Germain; Deportivo La Coruna - Real Zaragoza; Borussia Mönchengladbach - Feyenoord Rotterdam. Meciurile se vor disputa pe 7 și 21 martie 1996.

Cupa UEFA: FC Barcelona - PSV Eindhoven; Slavia Praga - AS Roma; AC Milan - Bordeaux; Bayern München - Nottingham Forest. Partidele se vor disputa pe 5 și 19 martie 1996.

Hora coeficienților UEFA

România - în urma Moldovei!

Odată cu eliminarea echipei Steaua București din faza grupelor Ligii Campionilor, s-a încheiat participarea formațiilor de club românești în ediția 1995/1996 a Cupelor Europene. Pe baza rezultatelor obținute de toate cele patru reprezentante ale României se calculează coeficientul UEFA, care în cazul de față este 4,500. Contribuția echipelor la realizarea acestei cifre este următoarea: Steaua - 0-0 și 1-0 cu Casino Salzburg în turul preliminar al C1, 1-0 și 1-1 cu Glasgow Rangers, 0-3 și 0-0 cu Juventus, 0-1 și 0-0 cu Borussia Dortmund în Liga Campionilor. În total: 10 puncte.

Petrolul - 0-0 și 1-0 cu Wrexham în turul preliminar al C2, 1-3 și 0-0 cu Rapid Viena în turul 1. Total: 5 puncte.

"U" Craiova - 0-0 și 0-0 cu Dinamo Minsk în turul preliminar al C3. Total: 2 puncte.

Dinamo - 0-1 și 1-1 cu Levski Sofia în turul preliminar al C3. Total: 1 punct.

Prin adunarea punctelor obținute de cele patru formații se obține suma de 18 puncte, care împărțită la 4 (numărul echipelor pe care le-a avut în acest sezon România în eurocupe) dă coeficientul 4,500. Față de anii precedenți, această cifră care va fi trecută de UEFA în dreptul României, este sensibil mai mare, datorită faptului că din actuala ediție se acordă 3 puncte pentru victorie (față de 2 puncte pînă acum). Cu actualul coeficient, România nu se va situa mai sus de locul 22, urmînd să fie depășită în clasamentul UEFA, printre altele, de Moldova (5,500 p), Macedonia (5,500 p), Ungaria (5,333 p), Belarus (6,000 p) etc. Clasamentul final va fi publicat după disputarea celor trei finale ale cupelor europene, atunci cînd se vor calcula coeficienții celor 48 de țări participante. Coeficienții obținuți de România în ultimii 5 ani în competițiile de club europene: 1991/1992 - 2,750; 1992/1993 - 2,400; 1993/1994 - 2,200; 1994/1995 - 3,600; 1995/1996 - 4.500 (3 puncte pentru victorie).

Fotbal - Divizia Națională

Cu gîndul la reabilitare

■ *Politehnica Iași va susține astăzi, la Sibiu, penultimul meci din acest sezon prelungit*

Vicisitudinile vremii și încăpățînarea (benefică, poate) a Federației de a prelungi sezonul competițional au transformat deplasarea echipei de fotbal din Copou spre Sibiu într-un adevărat calvar. Deși se anunțase inițial o călătorie cu autocarul, se pare că șinele de cale ferată sînt mai sigure decît drumurile tranziției, astfel că sperăm ca fotbaliștii noștri să fi ajuns cu bine în orașul de pe Cibin. Doi jucători sînt lipsă la apel pe motive de "icter" disciplinar: Ciprian Paraschiv și Adrian Kerezsy. Ultimul, oricum n-ar fi jucat, din cauza momentelor tragice prin care trece. În ceea ce privește celălalt suspendat, va fi o lipsă la apel greu de contracarat, Cip fiind unul dintre cei mai siguri titulari din acest sezon. Mai mult decît atît și proaspătul antrenor principal Narcis Ciocîrlan a avut un deces în familia din Ardeal și e înzăpezit pe undeva, pe traseu. Să nădăjduim că Narcis va reuși să ajungă la timp, pentru a conduce primul meci al echipei în această calitate.

Despre meciul de la Sibiu, se pot spune puține: Interul este foarte tare pe teren propriu, fotbaliștii lui Cornel Țălnar necedînd decît patru puncte pe stadionul de sub arini: 1-1 cu Poli Timișoara și 0-0 cu Gloria Bistrița. În rest, toți au capotat acolo, în frunte cu Craiova și Rapid. În aceste condiții, mai are Poli Iași vreo șansă? Poli, care în general, ia minimum trei goluri de meci în deplasare? Aș crede că, dacă ieșenii nu iau primul gol din start, cum se întîmplă mai mereu, sînt șanse la vreo minune. Dar, cel mai bun răspuns la această întrebare îl pot da numai jucătorii ieșeni, dintre care, astăzi la ora 13,00, e de presupus că vor intra pe teren următorii:

Câmpeanu - Abălașei, Petrache, Apachiței, Urdaru - Căunei, Cobuleanu, Nemțanu, Cotan - Dobrea, M. Nicolae. Iată și o posibilă distribuție sibiană: Blid - Baciu, Glăvan, Cotora, Tîlvan - Tolciu, Lazăr, C. Szeghedi, Pogăcean - M. Szeghedi, Cașolțan.

În rest, așteptăm o prestație obiectivă din partea arbitrului Al. Dobrin (București). **(Nicolae GRECU)**

Să nu facem din Țălnar, armăsar

Etapa a XX-a pe scurt

Etapa a treia a returului a debutat ieri, la Pitești. FC Argeș a învins formația Petrolul Ploiești cu scorul de 2-1 (2-0). Au marcat: Schumacher '15, C.Cristescu '20, respectiv Andreicuț '54.

■ **Steaua - FC Național,** sau David versus Goliat! Grea sarcină pentru băcuani, care, pe lîngă greutățile inerente unui meci cu Steaua, trebuie să se păzească și de crampoanele lui Vlădoiu, aflat din nou într-o perioadă de exces de combativitate!

■ **Gloria Bistrita - Universitatea Craiova.** Chiar dacă au mîncat jăratic în ultima vreme, "prazilienii" lui Cîrțu nu se prea pot lăuda cu puncte luate de la Bistrița. Singurul care le știe pe-acolo, e Ciurea, dar piticul cu 24 de măsele a dat demult Jiii pe Marea cea Mare...

■ **FC Brașov - Dinamo.** După isprava cu Ceahlăul, dinamoviștii vor încerca o reabilitare la Brașov, în fața unei echipe care, să nu uităm, a învins pe Steaua!

■ **Ceahlăul - Rapid.** Jale mare sub Pietricica! După Craiova, vine pe capul lui Mircea Nedelcu și o Giuleștină înfuriată! Și, după ultimele evoluții în deplasare feroviarii știu că, în Giulești, "Furia granata" e mai mult în tribune decît pe teren!

■ **Sportul Studențesc - Poli Timișoara.** "Regia" din Tg. Jiu are motive să se teamă, chiar după succesul de la Iași, fiindcă timișorenii se arată într-o formă de zile mari!

■ **Farul Constanța - FC Național.** După o serie neagră suporterii dobrogeni gîndesc că ar mai fi cazul să ia și Farul ceva puncte. Apropo, mai sînt locuri de cazare pentru la vară pe Litoral?

■ **U Cluj - Oțelul Galați.** O altă echipă necăjită tare încearcă să aburce dealul Feleacului. Și va fi greu, tare greu, cu toate că Simionaș e un tactician redutabil...

Tenisul de masă - un sport, totuși, pretențios

Una dintre cele mai vechi secții ale clubului CSM, tenisul de masă, se confruntă la ora actuală cu mari probleme create de un buget mai mult decît infim, 3 milioane de lei, dintre care jumătate se duc pe chirii. Lipsa concursurilor, cît și o relativă fluctuație incontrolabilă în rîndul sportivilor a adus și această ultimă secție de tenis de masă din Moldova, în zona colapsului. În prezentarea anului sportiv 1995, antrenoarea Nicoleta Spiridon a subliniat toate aceste aspecte, adăugînd și faptul că materialele logistice specifice au devenit extrem de scumpe, contrastînd cras cu ideea din trecut că acest sport este ieftin. Numai faptul că cea mai ieftină pereche de cauciucuri performante (partea activă a paletei) a ajuns să coste 90.000 de lei poate ridica numeroase semne de mirare. Practic, tenisul de masă a devenit tot atît de pretențios pecuniar precum scrima, sportul față de care s-au făcut permanent paralele în ședința de analiză. Poate și de aceea, comparînd cu rezultatele scrimerilor, președintele clubului, Florin Popovici, a fost destul de drastic în abordarea problemelor: "Vorbim de un buget sărac. Din păcate, acesta este, bani mai mulți nu ne dă nimeni. El este proporțional cu rezultatele, în relația cauză-efect normală. Scrima, că tot veni vorba, beneficiază de un buget mulțumitor în urma rezultatelor de excepție obținute. Pentru teniș de masă abia dacă am obținut suplimentarea catedrei cu o jumătate de normă, angajînd astfel și pe Gheorghe Ciubotaru (component al echipei de Divizia A, Mobila Iași - n.r.). Cît privește procesul de selecție sportivă am recomandat încă de la începutul anului să fie urmărite elementele de valoare, acei copii care aderă imediat la sportul de performanță. Știu că nu acesta este procesul normal, dar n-avem ce face, este economie de piață. Orientarea de pînă acum este deci greșită. Banii, puțini cîți sînt, se pierd în infinitate."

La rîndul său, Gigi Ciubotaru a precizat că nici măcar model de joc nu au copii, antrenamentele sportivilor de la Mobila (în aceeași incintă de la Grupul de săli sport) efectuîndu-se rar și neprofesional.

Cît privește concursurile, lipsa acestora atinge grav moralul copiilor, care se văd fără finalitate imediată în ceea ce fac, determinînd retragerea. Astfel, numeroasele selecții devin inutile. Băieții, spre exemplu, nu au beneficiat decît de un concurs (Campionatele Naționale de juniori I de la Bistrița - aprilie), la care au participat Lucian Iftimie și Bogdan Potop. Fetele (Andreea Ungureanu și Larisa Bîrlădeanu), mai norocoase, au participat la trei: aprilie - Bistrița (C.N. - jun. I), mai - Bistrița și selecția pentru centrul olimpic, septembrie - Constanța. Dintre băieții cu reale valențe mai putem aminti pe Eduard Nistor și Augustin Sava. În rest, de la o zi la alta,, tot alții... spre disperarea antrenorilor! **(a consemnat Silviu HOROBEȚ)**

PANORAMIC

Cei mai buni scrimeri români pe 1995

Alin Lupeică - pe locul VI

Federația Română de Scrimă și-a desemnat laureații pe anul 1995. Pe primul loc s-a situat Laura Badea (Steaua București), campioană mondială la floretă. Laura Badea este urmată în clasament de Reka Lazăr Szabo (Tractorul Brașov), campioană europeană la floretă, Claudia Grigorescu (Steaua), vicecampioană mondial la floretă pe echipe, Roxana Scarlat (BNR Progresul), bronz la CM de juniori, Vilmos Szabo (Tractorul Brașov), Alin Lupeică (CSM SC Sport Iași), Daniel Grigore (Tractorul Brașov), componenți ai selecționatei masculine de sabie, locul 7 la CM pe echipe, Ciprian Porumb (Remat București), locul 5 la CM de juniori, Cristina Stahl (CS Satu Mare), locul 8 la CM de cadeți, George Epureau (Steaua).

UEFA a decis

Finala Ligii Campionilor se va disputa la Roma

Forul conducător al soccer-ului european a ales drept loc de desfășurare al finalei Ligii Campionilor stadionul Olimpic din Roma - anunță Reuter. Meciul va avea loc la 22 mai. Finala Cupei Cupelor se va disputa la 8 mai pe stadionul Ibrox Park din Glasgow. Ambele decizii trebuie însă ratificate de comitetul executiv al UEFA, care se va întruni la Birmingham (Anglia) la 15 decembrie. Roma va găzdui, astfel, pentru a 3-a oară o finală a Cupei Campionilor Europeni, după cele din anii 1977 și 1984. În ambele jocuri FC Liverpool a cucerit titlul continental, învingînd,, prima oară, pe Borussia Moenchengladbach (3-1) și apoi pe AS Roma (4-2 după penaltiuri).

În Scoția

Amenzi pentru manageri

Managerii echipelor scoțiene Raith și Motherwell, Jimmy Nicholl și, respectiv, Alex McLeish, au fost amendați pentru exprimarea unor opinii sincere. Fostul internațional nord irlandez, Nicholl, a primit o amendă de 400 de lire pentru criticile aduse clubului Celtic, după un meci disputat între cele două echipe în august. McLeish a fost amendat cu numai 100 de lire, pentru criticarea arbitrului de la partida cu Falkirk din septembrie. Cei doi sînt scutiți de amenzi dacă se vor comporta corespunzător în următoarele 12 luni.

Tenis - Compaq Grand Slam Cup

Sampras s-a retras din competiție

Pete Sampras (SUA, nr.1), deși învingător în meciul cu compatriotul său Patrick McEnroe, a declarat forfait la turneul de la Munchen, datorită unei răni la genunchi. "Este o rană mai veche , care mi-a dat de furcă și în finala de Cupă Davis. Nu mă simt capabil să mă întîlnesc cu Goran Ivanisevic. De altfel, controlul medical pe care l-am făcut atestă că rana de la genunchi necesită încă tratament. Mă întorc acasă unde, după o perioadă de odihnă, va urma una de recuperare și sper ca în prima lună a anului 1996 să fiu în plină formă pentru a face față Openului Australiei", a declarat jucătorul numărul 1 al SUA, după ce și-a încasat cecul în valoare de 762.500 $.

Rezultate din sferturile de finală: Boris Becker (Germania, nr.2) - Byron Black (Zimbabwe) 7-6 (7/1), 6-1; Todd Martin (SUA nr.7) - Andrei Medvedev (Ucraina) 6-3, 3-6, 4-0 (abandon).

Schi alpin

Martina Ertl - învingătoare la Val d'Isere

Germana Martina Ertl a cîștigat ieri la Val d' Isère proba feminină de slalom uriaș, contînd pentru Cupa Mondială la schi alpin. Timpul său total pentru cele două manșe: 1:54,44. Pe locurile următoare s-au clasat: Mojca Suhadolc (Slovenia), la 23 de sutimi și Alexandra Meissnitzer (Austria), la 39 de sutimi. În vîrstă de 22 de ani, Ertl se află la cea de-a doua victorie în acest sezon, după super-G-ul cîștigat săptămîna trecută la Vail (Colorado). Compatrioata sa, Katja Seizinger își păstrează prima poziție în clasamentul general al Cupei Mondiale, grație locului 6 ocupat astăzi pe pîrtia franceză:

1.Katja Seizinger (Germania) - 260 p; 2.Martina Ertl (Germania) - 251 p; 3.Alexandra Meissnitzer (Austria) - 208 p; 4.Heidi Zeller-Baehler (Elveția) - 166 p; 5.Anita Wachter (Austria) - 157 p; 6.Picabo Street (SUA) - 147 p.

■ Schiorul american A.J. Kitt a fost transportat la spital, după un accident suferit ieri la Val d' Isère, în timpul antrenamentului oficial pentru proba de coborîre programată astăzi pe pîrtia franceză. Doctorii opinează că este vorba de o ruptură de ligamente la genunchi. În vîrstă de 27 de ani, Kitt are în palmares o singură victorie în Cupa Mondială, obținută chiar la Val d' Isère în 1991.

SC "TEXTILA" SA IAȘI
Sos. Ștefan cel Mare și Sfînt nr. 4
(Tîrgușor Copou)
angajează:
ECONOMIȘTI
specialitatea
finanțe contabilitate,
cunoștințe minime
în domeniul
operării pe PC-uri,
vîrsta minimă 40 ani.
ZIDAR
Relații la telefon:
144810/int. 17.

CATALOGUL
PAGINI GALBENE
MAI SÎNT DOAR 7 ZILE !!!
Pentru județul Iași, ultima zi în care mai puteți comanda un spațiu de publicitate este
VINERI, 15 DECEMBRIE 1995
NOU! Înscrierea tuturor societăților se face GRATUIT!
NOU! Toate datele publicate sînt verificate pe teren de către operatori specializați.
Amănunte suplimentare la sediul nostru din Hotel UNIREA, camera 1104, tel. 214120.
PAGINI GALBENE 1996 O PUBLICAȚIE CARE SE VA AFLA UN AN DE ZILE ÎN ATENȚIA TUTUROR!

Revelion '96
NOU
AUSTRIA - VIENA
PREȚ EXCEPȚIONAL: 225.000 lei + 225$
Informații și inscrieri:
IAȘI - Casa Modei - mezanin - 032-117596
TÎRGU FRUMOS - Telefon 032-712408
PIATRA NEAMȚ - 033-233257
SUCEAVA - 030-225482
BACAU - 034- 118611, 118277
net
KLM AGENT

VÎNZĂRI

Vindem hîrtie ziar neutilizată în procesul de producție, ce poate fi folosită ca ambalaj. Preț 910 lei/kg. Rel. la tel. 230060.

Oferim hîrtie ambalaj uz general și hîrtie ambalaj specială (pentru preparate și carne).

Tel. 116864, 116370.

Vînd sobă import, cu gaz metan, butelie și electric. Preț informativ 400.000 lei. **Tel. 142363, între orele 19-22.**

Vînd aspirator SUPER nou, putere reglabilă pînă la 1200W, design deosebit. **Tel.** 163829.

Vînd aspirator ELECTRON nou, producție rusească, putere reglabilă de la 250W la 1000W. Tel. 163829.

ABATOR PIETRĂRIE vinde carcasă porc și la persoane fizice. Preț avantajos. Relații la sediu, sau la tel. 146378, între orele 6-8, 17-22.

SC VITALEF SA Iași vinde din stoc deșeuri din lemn la prețul de 10 lei/kg de la Depozitul din str. Pașcanu nr. 2. Relații la tel. 173200.

Vînd mese de biliard, bile, tacuri, accesorii. Prețuri 1,6-2 mil. lei. Tel. 130431.

■ **Vînd palton damă, nou, mărimea 48-50, lînă 100%; preț avantajos. Telefon 159177.**

■ **Vînd pui Foxterrier. Telefon 141734; 251858. (826002)**

■ Vînd urgent, deosebit de avantajos, "Expresor cafea Beach" plus rîșniță "Rancilio", fabricație Italia. Telefon 116781, după ora 17,00. (827875)

■ **Vînd haine nutrie, lungi și trei sferturi, noi, moderne, calitate deosebită, prețuri negociabile. Relații la telefon 144970, între orele 8,00-14,00, 17,00-22,00. (827867)**

■ Vînd haina lungă de nutrie, de damă. Preț negociabil. Telefon 033/726622. (637601)

■ Vînd imprimantă HP DESKJET 510. Telefon 140920, int. 38. (827871)

■ Vînd doi porci la 100 kilograme, str. Semănătorului nr. 33, cartier Bogdan - Piața Veche, Păcurari. Preț 3000 lei/kg. (826025)

■ Vînd schiuri "Racing" de 2 metri, cu legături Marker. Telefon 114260. (827894)

■ Vînd sofa (dormeză) o persoană - 150.000 lei si un birou studiu - 100.000 lei, negociabil. Telefon 133792. (827886)

■ Vînd cojoc nou, bărbătesc, mărimea 48-50; palton piele, mărimea 46 - damă, puțin purtat. Telefon 147318. (827269 + 70)

AUTO MOTO

SC RUEDAS SRL, magazinul din str. Armeană nr. 5, vă oferă *PIESE AUTO IMPORT - noi*. Tel. **032/112239.**

OCAZIE UNICĂ! **DACIA 1983,** reparație capitală, caroserie, instalație electrică, bord 1410, set motor. Preț 4.500.000 lei. Tel. 140029.

■ **Vînd Mitsubishi Saporro, an fabricație 1983, stare foarte bună, capacitate 1500 cmc, înmatriculat 12-IS, preț 5,5 milioane, negociabil. Telefon 122571.**

■ Vînd Mercedes 608D, roți duble, capacitate de transport 3,5 t. Telefon 030/513158. (827864)

■ Vînd Oltcit Club 11, din 1992, stare foarte bună. Preț negociabil. Telefon 160296. (827892)

ELECTRONICE

Vînd TV, alb-negru DIAMANT, preț informativ 250 mii lei. **Tel. 131456**.

■ Vînd televizor color rusesc "Rubin", telecomandă. Telefon 160296. (827893)

CASE - TERENURI

AGENȚIA CASTER *vinde* vilă 10 camere, parter + 2 etaje, în zona Țicău, amplasare de excepție. Pentru informații suplimentare sunați la tel. **142110/106**, între orele 9,00-14,30 și 16,00-19,00. Hotel Unirea, cam. **106.**

AGENȚIA CASTER *vinde* apartament cu 2 camere semidecomandate, str. Ciric, preț 17 milioane lei, negociabil. Pentru informații suplimentare sunați la tel. **142110/106**, între orele 9,00-14,30 și 16,00-19,00. Hotel Unirea, cam. **106.**

AGENȚIA CASTER *vinde* apartament de lux în Pașcani, 5 camere duplex, 120 mp, mobilat modern, șemineu, scară interioară - stejar masiv, bucătărie echipată, lambriuri de cireș masiv, 4 balcoane și alte îmbunătățiri, preț 17 mii $. Pentru informații suplimentare sunați la tel. **142110/106**, între orele 9,00-14,30 și 16,00-19,00. Hotel Unirea, cam. **106.**

AGENȚIA CASTER *vindem* terenuri în zone bune, diverse utilizări. Prețuri avantajoase. Pentru informații suplimentare sunați la tel. **142110/106**, între orele 9,00-14,30 și 16,00-19,00. Hotel Unirea, cam. **106.**

Vînd casă bătrînească zona Tătărași, stradela Nicoriță nr. 8, suprafață de 435 mp, 2 camere + dependințe, beci, garaj nou, apă în curte, telefon, posibilități racord gaz. Preț informativ 20 milioane lei.

Pentru cei interesați relații suplimentare la tel. 157261.

Vînd *jumătate hectar* pămînt, sat Budești, com. Mogoșești. Preț informativ: *4000 lei/m²*. Tel. **232981**.

■ Vînd casă veche, locuibilă, în Bucium (vis-à-vis de Spitalul nr. 7) cu apă curentă, canalizare, gaz și 500 mp teren cu pomi și vie; 25 mii dolari, negociabil. Telefon 174396, seara. (827289)

■ Vînd spațiu comercial, 200 mp, mezanin, zona Gării, orice activitate, 250 dolari/mp. Telefon 032/211608. (827880)

■ Vînd loc de casă, satul Cuza Vodă, com. Popricani. Telefon 145612. (827851)

CUMPĂRĂRI

Cumpărăm și închiriem garsoniere, apartamente, case, terenuri, spații comerciale, spații producție. Tel. 142110/106. Agenția CASTER.

AGENȚIA CASTER *cumpără* apartament 3 camere, în Podu Roș (se acceptă în stare degradată), exclus parter. Pentru informații suplimentare sunați la tel. **142110/106**, între orele 9,00-14,30 și 16,00-19,00. Hotel Unirea, cam. **106.**

AGENȚIA CASTER *cumpără* apartament 2-3-4 camere, în zonă centrală - semicentrală, maxim 40 milioane lei, în funcție de amplasare, starea apartamentului și confort. Pentru informații suplimentare sunați la tel. **142110/106**, între orele 9,00-14,30 și 16,00-19,00. Hotel Unirea, cam. **106.**

AGENȚIA CASTER *cumpără* casă cu 3 - 4 camere + 250 mp teren în zonă bună și liniștită, maxim 80 milioane. Pentru informații suplimentare sunați la tel. **142110/106**, între orele 9,00-14,30 și 16,00-19,00. Hotel Unirea, cam. **106.**

AGENȚIA CASTER *cumpără* apartament cu 3 sau 4 camere, în zonele Copou, Autogară, Păcurari, pînă la magazin Coleus. Preț maxim 20 milioane lei. Pentru informații suplimentare sunați la tel. **142110/106**, între orele 9,00-14,30 și 16,00-19,00. Hotel Unirea, cam. **106.**

AGENȚIA CASTER *cumpără* apartament cu 1 sau 2 camere, la un preț maxim de 20 milioane lei. Pentru informații suplimentare sunați la tel. **142110/106**, între orele 9,00-14,30 și 16,00-19,00. Hotel Unirea, cam. **106.**

Cumpăr sau închiriez pe termen lung garaj zona Fundației, Independenței, Autogară. Tel. 250559, 250699.

■ Cumpăr televizoare alb-negru cu circuite integrate defecte sau cu tub uzat. Telefon 233255.(827861)

■ Cumpăr garsonieră confort I sau apartament o cameră, zonă centrală. Telefon 252697. (827869)

■ Cumpăr garaj tip SOMACO, lungime 5,7 m sau închiriez. Telefon 143493, orele 18,00-21,00. (827918)

■ Cumpăr televizoare defecte, ofer prețuri excepționale. Telefon 153586. (827925)

ÎNCHIRIERI

AGENȚIA CASTER *caută spre închiriere* casă în București, cu spațiu pentru birouri în suprafață de 80-100 mp, cu 1(2) dormitoare și cu telefon. Pentru informații suplimentare sunați la tel. **142110/106**, între orele 9,00-14,30 și 16,00-19,00. Hotel Unirea, cam. **106.**

AGENȚIA CASTER *caută spre închiriere* spațiu comercial în Iași, zonă centrală sau semicentrală, în suprafață minimă de 50 mp. Pentru informații suplimentare sunați la tel. **142110/106**, între orele 9,00-14,30 și 16,00-19,00. Hotel Unirea, cam. **106.**

AGENȚIA CASTER *oferă spre închiriere* spațiu comercial de 50 mp, șos. Păcurari, preț de 600.000 lei/lună. Pentru informații suplimentare sunați la tel. **142110/106**, între orele 9,00-14,30 și 16,00-19,00. Hotel Unirea, cam. **106.**

AGENȚIA CASTER *caută spre închiriere* apartament cu 2 sau 3 camere, situat în Centrul Civic, etajele 1 sau 2, preț avantajos. Pentru informații suplimentare sunați la tel. **142110/106**, între orele 9,00-14,30 și 16,00-19,00. Hotel Unirea, cam. **106.**

CAUT SĂ ÎNCHIRIEZ APARTAMENT CU DOUĂ CAMERE, DECOMANDAT, SEMI(MOBILAT), EXCLUS ZONELE: DACIA, BULARGA, NICOLINA, ALEXANDRU, DANCU, GALATA, MIRCEA cel BĂTRÎN. RELAȚII LA TELEFON *214120*, ZILNIC ÎNTRE ORELE 8⁰⁰-18⁰⁰.

■ Inchiriez apartament mobilat, 2 camere, zona Podu Roș, plata în valută. Telefon 130561, 230014.

■ Ofer spațiu comercial, 400 mp, mezanin, zona Gării, orice activitate, contract 1-5 ani, 6 dolari/mp. Telefon 032/211608. (827882)

DECESE

Fiul Adrian anunță cu nemărginită durere încetarea din viață, după o lungă și grea suferință a mamei sale **KEREZSY STELA** Înmormîntarea va avea loc duminică la ora 12,30, la Cimitirul "Eternitatea".

Copiii, nepoții și strănepoții anunță cu profundă durere decesul dragei lor **TUDOSE MARIA** Înmormîntarea va avea loc duminică, 10 decembrie, ora 12,00, în localitatea Vlădeni, Iași. În sufletele noastre vei trăi mereu!

Cu nemărginită durere, copiii, nurorile, ginerii și nepoții anunță trecerea în neființă a celei care a fost **DEGERATU MARIA** 71 ani. Înmormîntarea va avea loc duminică, ora 11,00, în comuna Focuri. Nu o vom uita niciodată!

Viorica, Ioan, Ionela, Alina și Mădălina anunță stingerea din viață a scumpei lor mame, soacre și bunici **DEGERATU MARIA** după o lungă și grea suferință. Lacrimi și flori pentru sufletul ei bun!

Corina, Liviu, Silviu și Olivia deplîng moartea după o grea suferință a scumpei lor mame, soacre și bunici **DEGERATU MARIA** Lacrimi și flori pe tristul ei mormînt!

Geta și Ene Diaconu anunță cu durere moartea celei care a fost o bună mamă și soacră **DEGERATU MARIA** Dumnezeu s-o odihnească în pace.

Familia Ciobanu Augustin, ginere, Daniela, fiică și Andrada, nepoată anunță cu durere în suflet dispariția, după o scurtă dar grea suferință a celui care a fost un bun tată și bunic, **POPA C. NICOLAE** Corpul neînsuflețit este depus la Capela Cimitirului "Eternitate". Înmormîntarea are loc azi, 9 decembrie 1995, ora 12,00. Dumnezeu să-l ierte și să-i odihnească sufletul lui curat. Pa, Bubule, nu te voi uita niciodată!

CONDOLEANȚE

Sufletul nostru este alături de Maria și Marian în momentele de adîncă tristețe pricinuite de pierderea ființei dragi. Familia prof. Elena și Constantin CHIRIAC.

Familia Lemnaru Nicolae este alături de familia Tănase în aceste momente grele și transmite sincere condoleanțe familiei îndoliate.

Prietenii apropiați se află alături de ȚINTEA COSTEL care trece prin momente dificile, acum, la stingerea din viață a mamei sale și îi transmit sincere condoleanțe. Cu inimile pline de durere, ne aplecăm în fața memoriei sale și ne rugăm la bunul Dumnezeu să-i așeze sufletul acolo unde doar drepții se odihnesc. Dumnezeu să o ierte și s-o odihnească în pace.

Sindicatul liber al Universității Agronomice Iași este alături de dl. prof. dr. CHIRAN Aurel în aceste clipe grele, datorate pierderii mamei și îi transmit pe această cale sincere condoleanțe.

În momentele grele ale vieții, colectivul clasei a X-a C al Liceului Economic nr. 2, împreună cu d-na dirigintă sînt alături de colega lor Mirela PRODAN, la pierderea tatălui. Sincere condoleanțe.

Personalul clubului de fotbal "Politehnica" Iași este alături de colegul Adrian Kerezsy în aceste momente de suferință pricinuite de încetarea din viață a mamei sale, **KEREZSY STELA**. Lacrimi, regrete și flori pentru sufletul ei.

Familia Arnăutu Constantin transmite sincere condoleanțe d-nei Georgeta Bercea pentru ireparabila pierdere a fratelui **BERCEA DĂNUȚ** Dumnezeu să-l ierte.

Colectivul magazinului 40 alimentar "Olimp" este alături de d-na Geta Bercea la marea durere pricinuită de moartea prematură a fratelui **DĂNUȚ** Sincere condoleanțe.

Cu profundă durere în suflet am aflat de trista veste a morții necruțătoare a celui care ne-a fost un bun cuscru, **POPA C. NICOLAE** Familia Ciobanu Dumitru este alături de familia îndoliată și transmite sincere condoleanțe. Dumnezeu să-l odihnească în pace.

Familia Dragoș și Vali Urdaru sînt alături de Adrian KEREZSY în aceste momente grele pricinuite de decesul mamei și îi transmit sincere condoleanțe.

Locatarii bl. A2, sc. B din str. Țuțora nr. 9 regretă decesul neașteptat al distinsului locatar **POPA NECULAI** și transmit întreaga compasiune familiei îndoliate.

Familiile col. Dârvaru Leon și Acsinte Eugen regretă decesul distinsului locatar **POPA NECULAI** și transmit sincere condoleanțe familiei îndoliate.

Componenții echipei de fotbal "Politehnica" împreună cu antrenorii sînt alături de colegul lor Adrian Kerezsy în aceste clipe grele, de profundă tristețe, pricinuite de pierderea mamei, care a fost **KEREZSY STELA** și transmit sincere condoleanțe familiei îndoliate. Dumnezeu s-o odihnească-n pace.

Colectivul Fermei nr. 6 Sîrca regretă pierderea prematură a celei care a fost **MUTRESCU CARMEN** și transmit sincere condoleanțe familiei Mutrescu. Sîntem alături de dvs. în aceste momente grele.

Nimic nu poate compensa durerea lăsată în urmă de dispariția prematură a celei care a fost **MUTRESCU CARMEN** Colectivul serviciului financiar-contabil al SCPP Iași este alături de Iuliana Ștefan și familia MUTRESCU în aceste clipe grele și le transmit sincere condoleanțe. Dumnezeu să o ierte.

Colectivul de salariați ai SC VINIFRUCT COPOU SA Iași regretă profund trecerea în neființă a celui care a fost un bun coleg de serviciu **GOGEAN VASILE** și transmite sincere condoleanțe familiei îndurerate. Dumnezeu să-l odihnească în pace.

Colectivul de salariați ai SC PODGORIA COPOU SA regretă încetarea din viață a celui care a fost **GOGEAN VASILE** și este alături de familia îndoliată. Dumnezeu să-l odihnească în pace.

COMEMORĂRI

Cu aceeași durere vie și cu același dor nestins, Suzana-Valeria și Teodor-Viorel amintesc împlinirea unui an, pe ziua de 9 decembrie 1995, de la plecarea de pe peronul numit "viață", pe drumul fără întoarcere a sensibilei și mult iubitei lor măicuțe **TIRON MARIA** Un gînd pios și o lacrimă fierbinte pentru caracterul ei ferm, pentru optimismul ei molipsitor și pentru vorba ei blîndă și înțeleaptă. Veșnică dragoste și recunoștință pentru tot de ne-ai dat, MICĂ iubitoare. Dumnezeu să te înalțe în slavă și lumină!

Familiile Miron Mircea, Miron Romeo și Titi Frai, cu aceeași durere anunță împlinirea a 40 de zile de cînd scumpa noastră mamă, soție, soacră și bunică **MIRON MARIA** a plecat de lîngă noi. Lacrimi și flori pe tristul său mormînt. Nu o vom uita niciodată.

Familia av. Vasile CHIRICA din Iași, cu aceeași nemărginită durere, anunță împlinirea la 9 decembrie 1995, a doi ani de la încetarea din viață a celei mai bune și devotate soție, mamă, bunică și străbunică **MĂNDIȚA-DIȚA CHIRICA**. Imaginea ei luminoasă o vom purta veșnic în inimile noastre. Dumnezeu să o odihnească în pace.

MULȚUMIRI

Familia mulțumește tuturor celor care i-au fost alături la marea durere pricinuită de dispariția d-lui **RĂDULESCU ROBERT GHEORGHE** Mulțumește în mod deosebit comitetului de Direcție al SC "Alfincool" SA pentru sprijinul acordat.

Domnul **MUSTEAȚĂ NECULAI**, agent comercial la SC GRAND HOLDING mulțumesc la toate societățile comerciale cu care colaborez și la toate rudele și prietenii care m-au felicitat cu ocazia onomasticii. Sărbători fericite și o colaborare cît mai fructuoasă în viitor. *La mulți ani pentru anul 1996.*

OFERTE SERVICII

SUNAȚI ACUM AGENȚIA CASTER
- tranzacții imobiliare (case, terenuri)
- intermediem vînzări, închirieri și schimburi de case, apartamente și terenuri.

Înscrierea în baza de date și reclamă (presă și radio) gratuită. Ofertă actualizată permanent pe computer. Pentru informații suplimentare sunați acum la tel.**142110/106** între orele 9.00-14.30 și 16.00-19.00. Hotel Unirea, cam. **106**

Transport marfă și persoane cu Break Diesel, 145 lei/km.

Telefon *129995* sau *141464*.

COMPANIA DE TURISM NET Excursii în: **TURCIA** 12.12.1995 **POLONIA** 10.12.1995 **Revelion '96** Borsec, Lacul Roșu, Sovata, Tușnad, Sinaia, Sîngeorz Băi, Piatra Neamț *(locuri limitate):* 28.12.1995 - 3.01.1996 Asigurăm transport *GERMANIA* și *FRANȚA* și asistență obținere viză pentru *FRANȚA*. ***Casa Modei -mezanin*** Telefon **117596.**

SERVICII MEDICALE MOBILE (asistență medicală la domiciliu; consultații medicale; prescriere de rețete în regim compensat; recomandări și investigații paraclinice; tratament de urgență; asigurarea transportului și internării în caz de necesitate)

CORPO-SAN *vă ajută!* Sunați la telefon **113130/569 zilnic, între orele 7,00-23,00.** **Prin contract asigurăm asistență medicală angajaților societăților comerciale.**

MELISSA PEDISAN *oferă consultații, tratamente de pediatrie și chirurgie pediatrică.* Program: de luni pînă vineri 17.oo-19.oo, sîmbătă și duminica 10.oo-13.oo. Str. Moara de Foc nr. 10, bl. 406, tr. II, parter, ap. 3, tel. **157656**, pentru urgențe **160174**.

■ **Emailez căzi baie și chiuvete la domiciliul clientului. Calitate ireproșabilă. Telefon 125539, între orele 10,00-22,00. (827220)**

■ **Profesor, meditez matematică pentru admitere la facultate. Preț 5000 lei/oră. Tel. 128563.**

■ **Contabil, întocmesc lucrări de evidență financiar-contabilă, avantajos. Legător profesionist execut lucrări de legătorie. Seriozitate. Telefon 270555, între orele 10,00-15.00. (827868)**

■ **S.C. VALD S.R.L. anunță deschiderea unui nou centru de închirieri casete video, în incinta magazinului Plafar din centrul civic. Nu pierdeți ocazia! Avem noutăți la un preț convenabil. (827286)**

■ **Inginer, autorizat, repar televizoare color orice marcă, diverse adaptări. Telefon 250915. (332685)**

■ Inginer, repar mașini de spălat (automate sau obișnuite), uscătoare de rufe, mașini de spălat vase, mașini de cusut, aspiratoare, alte aparate electrocasnice. Telefon 233216, după ora 17,00. (827246)

■ Meditám română, fizică, orice nivel. Profesori cu experiență. Garantăm satisfacții. Telefon 113751, 252491, după orele 20,00. (827876)

■ Inginer, repar televizoare color și alb-negru. Telefon 128356. (827281)

■ Inginer, repar televizoare color și alb-negru. Telefon 128356. (827281)

■ Traduceri legalizate, limba engleză, Cuza Vodă 38. Telefon 112201. (827915)

LOCURI DE MUNCĂ

DOREȘTI: Să muncești numai cîteva ore pe săptămînă ? Să ai o ocupație de actualitate, agreabilă ? Să cîștigi un salar care să te motiveze ? Să reprezinți cele mai bune produse care nu se găsesc în magazine ? Să lucrezi pentru o societate performantă ? Este exact ceea ce Compania de distribuție a parfumurilor și produselor cosmetice vă propune. Doriți mai multe amănunte ? Sunați-ne la tel. **114785**.

Societate comercială angajăm *vînzătoare cu experiență* pentru raionul *"Salamuri-Brînzeturi"*. Informații la telefon **212050**, **211808**, între orele *8.00-16.00*.

■ **Primăria municipiului Iași anunță concurs, în data de 15 decembrie 1995, ora 10,00, la sediu, pentru ocuparea unui post de consilier juridic. Bibliografia și relații se pot oferi la Serviciul personal-salarizare, camera 24 a Primăriei municipiului Iași.**

■ **S.C.C.A. CONSTRUCTORUL Iași organizează concurs pentru ocuparea postului de contabil șef. Condiții: studii superioare, vechime minimum cinci ani, cursuri calculatoare. Concursul va avea loc la sediul societății din str. Rampei nr. 18-20, la data de 18.XII.1995, ora 10,00. Relații la telefon 154590, 154242. (827895)**

FELICITĂRI

LA
MULȚI
ANI!

Zîmbește în viață, uită te rog amintirile care dor și zîmbește, chiar dacă viața nu este așa cum o dorești, chiar dacă sufletul celor pe care îi iubești nu te poate mîngîia mereu, iartă și uită, zîmbește și nu uita că este ziua ta, ziua celor 50 de ghiocei albi ca fulgii de nea. *LA MULȚI ANI*! pentru **CORLAT IOAN** Soția Maria și bunica Tasia.

■ **Chiar dacă a mai adăugat o cută pe frunte și fire albe în păr ți-au mai apărut, chiar dacă rîzi, cînd inima te doare, noi te iubim. Ai muncit zi și noapte să avem acum de toate, noi îți mulțumim și din inimă în dorim să ai viață îndelungată și multă sănătate. "La mulți ani!", pentru Corlat Ioan, din partea copiilor Laura și Vasile, a nepotului Teodor și bunica Chita. (827920)**

■ **Să poți urca cînd alții te coboară/Să poți zîmbi cînd alții te doboară/Să poți să rîzi cînd inima ta plînge/Aceasta este arta de-a învinge. "La mulți ani!", pentru Corlat Ioan, la a 50-a aniversare din partea copiilor Iustinian și Petronela. (827920)**

PIERDERI

Pierdut cîine ciobănesc mioritic, pui (8 luni), culoare alb cu pete negre, în zona Piața Păcurari, pe data de 7 decembrie a.c. **Recompensă.** Tel. 111640, 213032, 152831, 271466, 230438.

LICITAȚII

S.C. ALIMENTARA S.A. Iași vinde la licitație următoarele:
1. Mijloace fixe:
- vitrine frigorifice tip VFAM și VFAMN;
- containere paletizate;
- motoscutere - 2 buc.
2. materiale rezultate din dezmembrarea mijloacelor fixe.

Licitația va avea loc în fiecare zi la ora 12.00 la sediul societății - str. A. Panu nr. 40, bl. 1A. Alte relații la telefon 11.66.50 - interior 129.

Studioul de Televiziune Iași, str. Lascăr Catargi nr. 33 organizează **licitație** pentru vînzarea auto agenția Iași, pentru vînzarea autoturismului ARO 244, în ziua de luni, 18 decembrie 1995, ora 15,00. Informații la tel. 210448, int. 131.

DIVERSE

■ **Repatriat - scutit de taxe vamale, introduc în țară mașini fără vamă. Telefon 131875, orele 18,00-22,00. (826019)**

■ S.C. M.C.D. COMTEX S.R.L. Iași, anunță deschiderea unui magazin mixt cu diferite articole de uz casnic, mărfuri industriale și încălțăminte în B-dul Alexandru cel Bun, bloc D-3, parter. Reprezentantul magazinului este dl. Margină Constantin. (826022)

■ Posed spațiu comercial, 400 mp, orice activitate, mezanin, zona Gării; caut investitor străin pentru asociere. Telefon 032/211608. (827881)

SC RODIPET SA FILIALA IAȘI

anunță toate societățile comerciale, instituțiile bugetare, agenții economici și alte unități sau persoane interesate că a început perioada de contractare a abonamentelor la publicațiile cuprinse în Catalogul RODIPET al presei interne 1996. Catalogul cu titlurile și prețurile de abonament ale publicațiilor poate fi consultat la toate oficiile postale, chioscurile RODIPET sau la sediul filialei noastre din șoseaua Păcurari nr. 13, bl. 541. Sumele reprezentînd contravaloarea abonamentelor vor fi virate în contul SC RODIPET SA Fililala Iași nr. 401007240000426018 deschis la Banc Post SA Iași, pînă la data de 20 decembrie 1995. Pentru alte relații ne puteți contacta la tel. 104124 sau la tel./fax 212710.

CASA DE CULTURĂ A SINDICATELOR IAȘI

transmite tuturor ieșenilor cu ocazia sărbătorilor de Crăciun un călduros

LA MULȚI ANI!

și-i invită sîmbătă, 16 decembrie 1995, orele 17 și 19,30, la spectacolul extraordinar de colinde

ZIUREL DE ZIUREL

cu

ȘTEFAN HRUȘCĂ
MARIA DRAGOMIROIU

Biletele se găsesc la casa sălii.

Primăria mun. Iași și Compania Coca-Cola Iași anunță organizarea unui concurs de tehnică fotografică în vederea obținerii contractului de realizare a unui nou ALBUM TURISTIC al Iașului.

Candidații trebuie să prezinte cîte o fotografie și cîte un diapozitiv care să reprezinte:

1. Palatul Culturii
2. Piața Unirii
3. Biserica Trei Ierarhi
4. Vederea Iașului de la Cetățuia
5. Primăria Municipiului Iași.

Acordăm libertate totală în ceea ce privește alegerea unghiurilor și a oricăror idei de realizare a acestor fotografii. Materialele se primesc pînă la data de 27 decembrie 1995 la Compartimentul Marketing al Companiei de Îmbuteliat Coca-Cola Iași, strada Chișinăului nr. 47, tel. **(032) 231000**.

R.A. CITADIN Iași

invită pe cei cu repartiții de apartamente în tronsonul III al blocului 64 din Lunca Cetățuii Iași să se prezinte la sediul din str. Smîrdan nr. 5, cam. 108, pentru perfectarea formelor de contractare în vederea preluării locuinței.

Datorită unui accident regretabil, colecția cotidianului MONITORUL a fost descompletată. Rugăm pe toți cei care ne pot sprijini la refacerea acestei colecții să se adreseze redacției. Exemplarul lipsă (numărul din 29 iunie 1991) va fi achiziționat contra cost la prețuri negociabile. Relații la telefon 271271 int. 106, 271333 int. 106, 172557 int. 106.

MERIDIAN SRL

invită

colaboratorii la sediul societății pentru a face contract și a negocia prețurile mărfurilor din stoc. Solicitanții vor beneficia de marfă tot timpul anului. Telefoane **157000**, **163551** sau **165583**.

SURPRIZĂ!

STUDENȚI:

ANUNȚAȚI, ANUNȚAȚI, ANUNȚAȚI !!!

Toate anunțurile voastre vor fi publicate GRATUIT la rubrica special creată pentru voi !!!

COLȚUL STUDENTULUI

VÎNZĂRI

■ Vînd trusă Rottring (0,25; 0,35; 0,5; 0,7), nouă. Telefon 178911, după ora 17,00.

SCHIMBURI

■ Schimb casă 3 camere, beci, gaz metan, teren ultracentral, Pașcani, cu similar Iași. Telefon 116956.

OFERTE SERVICII

■ Studentă, meditez avantajos matematică, clasele V-VIII. Telefon 154194.

■ Student ISE, meditez la matematică pentru admitere în liceu, corigente. Preț informativ 2500 lei/h. Telefon 167677.

■ Studentă, anul II, ofer meditații la limba germană pentru anii I-VIII de studiu. Informatii la telefon 133456.

■ Student, anul III Informatică, meditez matematică, clasele V-VIII, 2500 lei/oră. Telefon 139894.

PIERDERI

■ Pierdut port-chei în seara zilei de 24 nov. a.c., în zona Pieței Chirilă, orele 0,00. Găsitorul este rugat să le lase la parterul cotidianului "Monitorul". Ofer recompensă.

■ Pierdut carnet de student pe numele Volocaru Nicoleta. Îl declar nul. (827891)

■ Pierdut carnet de student pe numele Ciaca Emilian Radu. Îl declar nul. (826027)

■ Pierdut carnet de student pe numele Pintilie Antonie. Îl declar nul. (827890)

■ Pierdut cîine ciobănesc mioritic pui (8 luni), culoare alb cu pete negre în zona Piata Păcurari, pe data de 7 decembrie a.c. Recompensă. Telefon 111640, 213032, 152831, 271466, 230438.

FELICITĂRI

■ Cu ocazia zilei de naștere, colegii din anul II, TCM, îi urează dragei lor șefe de grupă "La mulți ani!"

■ Pentru Anca, din Titu Maiorescu, cămin P5, "La mulți ani!", din partea tuturor colegelor de cameră.

■ Toate cele bune și "La mulți ani!" pentru Mugurel din partea lui Remus.

■ Ioana, "La mulți ani!" și nu uita că voi fi tot timpul alături de tine! Cătălin.

MATRIMONIALE

■ Student la ISE, anul II, 20/1,75/70, retras, visător, doresc cunoștință cu tînără tandră, pentru petecerea Revelionului. Mesaj în "Monitorul" pentru Malcom X.

■ Lily, mă interesează mesajul și vreau să ne vedem azi, la ora 15,00, în Piața Unirii, la ceas. Semn distinctiv: o geacă cu "Bulls". Stefan.

MESAJE

■ Pentru toți cei interesați de galerie, ne întîlnim sîmbătă, la 10,00 a.m. în Bucșinescu, în fața restaurantului Șark. Daniel G.

■ Liviu, mă interesează mesajul. Ne vedem duminică, la ora 11,00, în fată la cinema Dacia. Semn de recunoaștere un caiet studentesc.

■ Ema, nu vreau să te pierd. Marius.

■ Cătălin, vreau să discutăm. Andrei.

■ Pentru Lily. Sună la 176428, după 19,00. Alex 28/1,74/62.

Cele mai ieftine
COMPACT-DISCURI
din Iași,
la prețul de numai 14.000 lei!

↗ de la AEROSMITH la ZZ TOP

↗ de la BLUES la ROCK

↗ de la METAL la RAPP

Radio NORD-EST va difuza zilnic piese de pe CD-urile din această colecție

TELEFONAȚI ACUM PENTRU CD-UL PREFERAT, LA **211570** (ORELE 10^{00}-18^{00})

SURPRIZA ZILEI !

Fiecare persoană care a publicat un anunț de mică publicitate în cotidianul **Monitorul** participă în fiecare zi la

o tragere la sorți cu premii în lozuri.

În fiecare zi, de luni pînă vineri se extrag 3 nume cîștigătoare iar sîmbătă 5 nume.
Numele cîștigătorilor se publică în paginile de mică publicitate ale cotidianului **Monitorul**.

Persoanele cîștigătoare de astăzi sînt:

1. **Abramovici Leon**
2. **Croitoru Elena**
3. **Lăcătușu Tamara**
4. **Moraru Valentin**
5. **Savin Mihaela**

Persoanele cîștigătoare sînt rugate să vină să-și ridice premiile de la sediul cotidianului **Monitorul**, et.II, cam. 212, în fiecare zi între orele **10^{00} - 16^{00}** cu buletinul de identitate.
Informatii la telefon **144776**.

Hepatita B este o boală mortală. Ministerul Sănătății are o soluție eficientă pentru prevenirea acestui flagel.

De acum înainte, puteți dormi liniștiți.

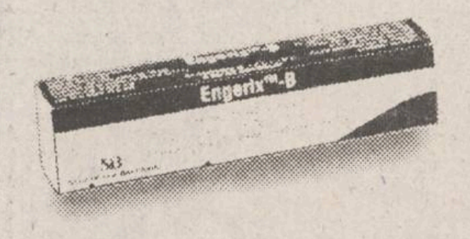

- ▼ Hepatita B este o boală gravă cauzată de un virus care infectează ficatul.
- ▼ Poate conduce la ciroză sau la cancer hepatic și poate fi fatală.
- ▼ România are una dintre cele mai înalte rate de infectare cu virusul hepatitei B din Europa.
- ▼ Nu există vindecare reală, ci doar prevenire.
- ▼ De aceea, Ministerul Sănătății a început să vaccineze toți nou-născuții cu **Engerix B**.
- ▼ **Engerix B** a fost ales pentru că este foarte eficient și sigur.
- ▼ **Engerix B** este fabricat de SmithKline Beecham, cel mai mare producător de vaccinuri din lume.
- ▼ Protejați-vă copiii cu **Engerix B**.
- ▼ De acum, disponibil și în farmacii.

SB
SmithKline Beecham

FONDUL ROMÂN DE INVESTIȚII

lansează
PROGRAMUL B
O NOUĂ EMISIUNE DE TITLURI DE PARTICIPARE LA CARE
SUBSCRIEREA ÎNCEPE DE LA 5.000 LEI

Valoarea nominală de referință a titlurilor de participare de tip B este de 100.000 lei.

Subscrierea se poate face cu orice sumă care depășesete 5.000 lei, existînd posibilitatea operării cu fracțiuni de titluri. Practic oferă posibilitatea investirii și retragerii oricărei sume de bani ce depășește 5.000 lei.

Diversificarea portofoliului, prin efectuarea de plasamente și tranzacții de acțiuni, obligațiuni și alte titluri de valoare, alături de plasamente pe piața monetară, va aduce cîștiguri suplimentare.

Începînd cu 11.12.1995 încetează emisiunea actuală de titluri de tip A, cu valoarea nominală de 10.000 lei.

Deținătorii de titluri de tip A pot opta pentru:

- păstrarea titlurilor în programul A beneficiind în continuare de fructificarea plasamentelor aferente acestui program.
- transferul gratuit al valorii investiției aferente programului A în cadrul programului B, concomitent cu înscrierea pe carnetele de tip B.
- răscumpărarea titlurilor de tip A.

CIRO dă valoare banilor dumneavoastră !

OPERAȚIUNILE SE EFECTUEAZĂ LA GHIȘEELE BĂNCII DACIA FELIX, BĂNCII TRANSILVANIA ȘI BĂNCII BUCUREȘTI.

FONDUL MUTUAL ARDAF (F.M.A.)

Avînd autorizația prealabilă nr. 160/15.09.1995 și autorizația definitivă nr. 242/3.11.1995 acordate de C.N.V.M.

creat pentru a asigura prosperitatea oamenilor inteligenți, realiști și cu simț practic

Sediul: IAȘI - Bulevardul Copou nr. 3-5, telefon 212329; 210297; fax 212118

administrat de

S.C. SPOR S.A.

Autorizat de C.N.V.M. prin Decizia D nr. 158/15.09.1995.
Sediul: CLUJ NAPOCA, str. Samuil Micu nr. 7; Telefon 064-414581; Fax 064-414571
Și-a început activitatea în SEPTEMBRIE 1995; Valoarea nominală a unui T.I.A.: 10.000 lei
VALOAREA UNUI TITLU DE INVESTIȚIE ARDAF (T.I.A) ÎN 08 decembrie 1995 este de 12.000 lei.

F.M.A. ANUNȚĂ URMĂTOARELE PERFORMANȚE LA DATA DE 08 DECEMBRIE 1995:

Număr de titluri de investiție ARDAF (T.I.A.) în circulație	4.976.376
Număr de localități unde se efectuează operațiuni F.M.A.	61
Număr de investitori în F.M.A. (persoane fizice și juridice)	22.847
Valoarea activelor nete	55,4 miliarde lei

Rentabilitatea pe luna

Septembrie	Octombrie	Noiembrie
6%	5,66%	5,36%

Rentabilitatea pentru primele trei luni corespunde unei dobînzi anuale simple de	72%
Rentabilitatea la zi, corespunde unei dobînzi anuale simple de	76%.

Participarea la Fondul Mutual ARDAF (F.M.A.) este deschisă potențialilor investitori prin subunitățile ARDAF și ale BĂNCII DACIA FELIX din toată țara.

NU UITAȚI:

Beneficiază de o reducere de 10% la încheierea Poliței de Asigurare de Viață "Felix" acei membri ai F.M.A. care dețin cel puțin 300 T.I.A.

Zetas SRL

produce și comercializează

Elemente de caroserie

DACIA

- praguri
- apărători
- rame faruri

Toate tipurile și dimensiunile de cuie pentru:

- tapițerie
- turnătorie
- dranițe
- încălțăminte
- construcții

Calea Chișinăului nr. 32
(în incinta AGMUS S.A. Iași)
Tel. 032/233059; fax 032/135004

SURPRIZĂ!

MONITORUL și

Oferă un cadou tuturor:

În perioada sărbătorilor de iarnă toate anunțurile de felicitare pentru cei dragi costă NUMAI 100 de lei !

Alergați și felicitați !

Vă așteptăm la punctele de preluare a anunțurilor de mică publicitate!

BINGO SCALA

9 - 10 decembrie

Premii BINGO:
6 mil. lei; 1 TV color;
1 video; 1 combină muzicală;
1 radio-casetofon; tombolă cu bilete necîștigătoare cu premii în obiecte.

Pe 23 decembrie PREMIU SPECIAL BINGO un autoturism CIELO

EXTRABINGO la bila 40 20.000.000 lei.

Prezentînd acest talon puteți participa la un joc special cu premiu de bingo garantat.

HOROSCOP

BERBEC

(21 mart. - 20 apr.):

👎 Căutați paguba cu lumînarea, parcă ați vrea să vă dați singur(ă) o gaură în buget. Ca să nu ajungeți la sapă de lemn, lăsați banii acasă, ori nu ieșiți deloc.

TAUR

(21 apr. - 20 mai):

👍 Cineva vă caută sîmbetele, dar sîmbăta aceasta nu vă va găsi nepregătit(ă). Sînteți dispus(ă) și capabil(ă) să munciți pe brînci dacă asta vă aduce avantaje.

GEMENI

(21 mai - 21 iun.):

👎 Întîmplările se înnoadă împotriva dvs., fără să puteți găsi o rezolvare. Vi se cer prea multe lucruri deodată, iar interesele dvs. sînt în altă parte.

RAC

(22 iun. - 22 iul.):

👍 Condițiile care vi se propun nu sînt chiar acelea pe care le așteptați dvs., dar le puteți primi cu cîteva mici amendamente. Va veni vremea să fie rediscutate.

LEU

(23 iul. - 22 aug.):

✋ Dacă proasta dispoziție nu se risipește pînă la prînz, evitați contactele de afaceri. Riscați să pierdeți niște înțelegeri la care ați ajuns cu greu.

FECIOARĂ

(23 aug. - 22 sept.):

✋ Sînteți gata să faceți și cîteva mici concesii, numai să vă împăcați. Dar lucrul acesta trebuie să se vadă, nu numai să se bănuiască (o chestiune de orgoliu!).

BALANȚĂ

(23 sept. - 22 oct.):

✋ Dacă sînteți luat(ă) pe nepregătite, nu reacționați pe loc, nu trebuie să se vadă că sînteți derutat(ă). Cîștigați ceva timp și amînați decizia.

SCORPION

(23 oct. - 21 nov.):

👍 Viteza de reacție vă avantajează în cele mai multe împrejurări, nu și acum. Puneți frînă primului gînd, dar în același timp nu ridicați piciorul de pe accelerator.

SĂGETĂTOR

(22 nov. - 21 dec.):

✋ Grăbiți-vă încet, s-ar putea să nu dați atenție la niște fleacuri de cea mai mare importanță. Nu e exclus să fiți pus(ă) în fața unei dileme.

CAPRICORN

(22 dec. - 19 ian.):

👎 Capacitatea de efort nu va fi supralicitată, dar va fi nevoie să fiți în formă. Pregătiți-vă cu grijă pentru o confruntare decisivă de opinii.

VĂRSĂTOR

(20 ian. - 18 febr.):

✋ Nu trebuie să dați înapoi în fața unei intimidări neașteptate, doar să vă luați măsuri de precauție. Dacă lupta e dreaptă, nu aveți a vă teme.

PEȘTI

(19 febr. - 20 mart.):

👍 Calculați mai tîrziu rentabilitatea afacerii, deocamdată este o chestiune de reprezentare obligatorie. Nu se pune încă problema semnării unui contract.

LEGENDA:

👎 *- vă paște ghinionul;*

✋ *- prudența e mama înțelepciunii;*

👍 *- n-aveți nimic de pierdut;*

👌 *- șansa vă surîde*

Whitney Houston se relansează în cinematografie

■ *prin noul său film și prin ultimul CD lansat pe piață, Whitney Houston încearcă să-și schimbe imaginea publică*

Chiar înainte de a se lansa ca star de cinema cu rolul din Bodyguard, în care l-a avut ca partener pe Kevin Kostner, Whitney Huston avea, prin felul ei de a fi, ceva magnetic. Întreaga sa viață poate fi considerată o aventură reușită proiectată pe un ecran urias. Fiica unei cîntărețe de gospel și rhythm-and-blues - Cissy Houston - Whitney s-a lansat cu succes cu albumul său de debut (1985), care a înregistrat, pînă în prezent, 80 milioane de exemplare.

Versurile sale siropoase - Didn't We Almost Have It All - reamintesc de cîntecele romantice ale Hollywood-ului anilor '40; vocalizele sale îndrăznețe (cum sînt cele din mega-hitul "I Will Always love You) pot fi comparate, ca anvergură, cu filmele lui Spielberg.

Mai mult, căsătoria sa, în 1992, cu controversatul cîntăreț de hip-hop Bobby Brown a alimentat săptămîni de-a rîndul presa de scandal.

Intervievată recent pe plaja din apropierea casei sale din Miami, Whitney Houston și-a dezvăluit, încă o dată, contradicțiile: "Oamenii cred despre mine că sînt doar Miss Prissy Pooh-Pooh, dar nu este asa: îmi place însă să mă simt bine", subliniază Whitney Huston.

"Am fost născută în Newmark, New Jersey, am doi frați și un tată foarte autoritar. Asta m-a făcut dură - poate prea dură".

"Dur" este un cuvînt care cu greu poate fi asociat personalității lui Whitney sau muzicii sale.

Adesea, vocea ei înaltă, dinamică este subutilizată (cum se întîmplă în cazul piesei "Love Is a Contact Sport"). Însă cînd își folosește în totalitate calitățile vocale cu care este înzestrată, spre exemplu în "You Give Good Love", rezultatul este uluitor: o melodie de-a dreptul serafică.

Însă mai mult decît atît, cu uriașul succes pe care l-a înregistrat în 1992 cu filmul "The Bodyguard" - cu care a cîștigat peste 400 milioane de dolari - Whitney a dovedit că are suficiente calități nu numai pentru muzică, ci și pentru ecran.

Și este gata să dovedească acest lucru încă o dată. Cu puțin înaintea sărbătorilor de iarnă - deci luna aceasta - spectatorii americani o vor vedea în "Waiting to Exhale", o adaptare după popularul roman al lui Terry McMillan care ia în discuție viața femeilor americane de culoare. Coloana sonoră a filmului, care include trei dintre melodiile lui Whitney, a ajuns în magazine, unde înregistrează deja vînzări promitătoare.

În ianuarie 1996, cîntăreața va începe filmările pentru producția "The Preacher's wife", un remake după comedia "The Bishop's Wife", turnată în 1947 avîndu-i în rolurile principale pe Carry Grant și Loretta Young. În acest nou film, Whitney îl va avea va partener pe Denzel Washington. **(Traducere și adaptare după "Time" de M.D.)**

Ce mai face Whitney? Whitney Houston a terminat recent filmul "Waiting To Exhale", o comedie realizată de Forrest Whiteaker și va începe filmările în ianuarie la "The Precher's Wife", alături de Denzel Washington. Filmul va fi realizat de Penny Marshall pentru Disney. Pe de altă parte, Whitney speră să-și realizeze un vis mai vechi: să o reîncarneze pe Dorothy Dandridge, una dintre primele vedete de culoare în anii '50. Pentru aceasta, Whitney a scos din buzunar mai multe sute de mii de dolari pentru a achiziționa drepturile pentru cea mai recentă biografie a acesteia și speră să convingă un studio să o ecranizeze pînă la finele anului 1996.

Cindy Crawford
redutabil om de afaceri

■ *în 1994, Cindy Crawford, cu un venit de 6,5 milioane dolari, le-a devansat pe Claudia, Linda, Naomi*

În Top 10 al revistei **"Forbes"** au intrat, în premieră, foto-modele...

Este vineri dimineață, zi de "casting" la agenția **Elite,** din New York. Pentru cele care visează să ajungă în lumea modei, aici este unul din punctele de pornire...

Imagini ale manechinelor care au avut succes, începînd cu anii '90, tapetează pereții agenției. Chiar și actritele de cinema vor să le semene. "Vor să fie toate **Cindy**!", exclamă Monique Pillard, președinta agenției Elite. Începînd cu anii '80, aceasta, împreună cu John Casablanca, fondatorul agenției, au început să discute strategii de marketing și de diversificare cu o tînără frumusețe venită din Chicago. La 22 de ani, **Cindy Crawford** apărea deja pe copertele a 250 de publicații. Monique aprecia că Cindy poate mai mult: **"Trebuie să fii peste tot!"** - o sfătuia. "Și în afara limitelor modei". Și i-a sugerat să pozeze pentru **Playboy**. O emisiune televizată, un calendar, vîndut în mii de exemplare, un mariaj celebru cu **Richard Gere** și un contract publicitar cu Pepsi-Cola au desăvîrșit metamorfoza unui manechin și succesul perfect de marketing. Șapte ani mai tîrziu, Monique Pillard nu a fost deloc surprinsă să o găsească pe protejata sa în fruntea clasamentului revistei Forbes, în ceea ce privește top-modelele cel mai bine plătite din lume.

Venitul realizat de Cindy, devansîndu-le pe **Claudia Schiffer, Christy Turlington, Linga Evangelista, Elle MacPherson** și altele, înseamnă mult mai mult decît cîștigă o actriță celebră. "Sînt în fruntea întreprinderii Cindy Crawford", spunea recent Cindy. În alte vremuri, o asemenea afirmație ar fi frizat insolența. Astăzi nimeni nu-i contestă top-modelului statutul de business-woman. În cartierul general al firmei **Revlon**, pe Madison Avenue, unde are un impresionant birou, Cindy și-a cîștigat reputația unei bune femei de afaceri, pragmatică, redutabilă în negocieri. Culmea e că, de trei ani, mai mult de jumătate din venituri sînt realizate din activități din afara domeniului modei, cum ar fi: contracte publicitare pentru Revlon, Pepsi-Cola, bijuterii Kay, program de televiziune, casete video, calendar anual, postere... "Nu-mi lipsește decît cinematograful" - afirma de curînd manechinul. Iar recentul contract cu **Warner Bros** ar trebui s-o propulseze rapid pe Cindy în lumea cinematografului.

Sub un semn cert al vremurilor contemporane, sub acoperișul **"Rockfeller Center"**, Claudia Schiffer (locul 2, cu 5,3 milioane dolari), Elle MacPherson (locul 4, 3 milioane dolari) cu și Naomi Campell (locul 9!, cu 2,1 milioane dolari) au deschis "Fashion Café", întreprindere care a atras fani entuziasmați și fotografi. **(Traducere și adaptare de A.M. BLEHAN)**

Rugămintea Brigittei Bardot

■ *la Vatican, actrița a pledat pentru animalele maltratate*

Brigitte Bardot și alți patruzeci de reprezentanți ai asociațiilor de protecție a animalelor au fost primiți de Sanctitatea Sa Ioan Paul al II-lea. "Este un om care exprimă o bunătate și o blîndețe extraordinare", a declarat actrița. "Animalele și oamenii se apropie cînd simt că au nevoie unii de alții" - a subliniat suveranul pontif

Télévision
6

■ *După 20 de ani*

Brigitte Bardot n-a mai fost la Roma de douăzeci de ani. De cînd era împreună cu Gunter Sachs. Acesta închiriase, în 1968, pentru ea o magnifică clădire, pe via Appia Antica...

Grație Sfîntului Francisc din Assisi, de ziua căruia Papa a invitat-o pe ea și pe alți apărători ai animalelor, Brigitte a revenit în Orașul Etern. Astfel, înainte de a ajunge la Vatican, actrița, care la 18 ani era cea mai sexy sclavă în "Elena din Troia", s-a lăsat îmbătată de parfumurile unor vremuri trecute. "Am închiriat o limuzină și am vizitat vestigiile lumii latine - Colosseum, Forum... Am fost teribil de emoționată în fața atîtor frumuseți regăsite".

■ *O întîlnire emoționantă*

Însoțită de Bernard d 'Ormale, soțul său, și Frank, mîna ei dreaptă, Brigitte s-a lăsat copleșită de aerul Romei care a trezit în ea emoții de altădată.

"Am locuit aici două sau trei luni. Am fost îndrăgostită mereu de Roma, acest oraș-grădină. Aici nu există stress, totul este ... liniștit. Chiar și polițiștii sînt frumoși. Este pentru prima oară cînd nu-i am pe pararazzi după mine". Reporterii o pîndeau, totuși, pe scutere, motociclete, ca în vremurile din "Dolce vita", la ieșirea de la Papă.

Această audiență la Sfîntul Părinte a fost o adevărată mesă. Opt mii de credincioși veniți din lumea întreagă, de la Baltica pînă la Patagonia. Brigitte se afla în primele rînduri, printre cei vreo 15 privilegiați. "Nu l-am scăpat din ochi. Cînd s-a ridicat, mi s-a părut că se mișca foarte încet și teribil de obosit. M-a impresionat. L-am întrebat cum se simte. Mi-am spus: «El este la curent cu toate problemele lumii, dar cine se interesează de ale sale? Cui îi pasă de el?»

■ *«Mă simt mai bine...»*

M-a privit cu o blîndete infinită și mi-a răspuns, strîngîndu-mi mîinile între ale lui: «Mă simt mult mai bine...». Sînt foarte credincioasă și am fost profund impresionată. Nu reușeam să-mi desprind privirea de la el. Mi se părea că îl văd ca prin ceață..."

Brigitte Bardot a mers la Vatican în numele animalelor maltratate

Evident, Brigitte Bardot a pledat cauza animalelor pe lîngă Sfîntul Părinte. "Știu, știu că sînt chinuite", i-a răspuns Sanctitatea Sa, cu o voce blîndă.

Cînd a plecat de lîngă Papă, cu obrazul luminat de o emoție interioară intensă, mulțimea credincioșilor nu avea ochi decît pentru ea. Fiecare îi vorbea în limba lui, fiecare vroia să-i atingă vîrfurile degetelor.

Vizita s-a terminat, cortina a căzut. Rutelli, ecologist-comunist, primarul Romei, care a însoțit-o pe Brigitte Bardot, a scos dintr-o cutie o statuetă din marmură albă, de 20 cm pe 20: lupoaica și Romulus și Remus. În prezent se găsesc la Bazoche, Franța. Adoptați și ei de B.B. **(Traducere și adaptare, după "Paris Match", de A. M. BLEHAN)**

Filmele acestei săptămîni

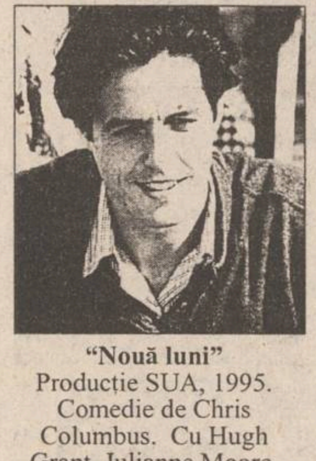

"Nouă luni"
Producție SUA, 1995.
Comedie de Chris Columbus. Cu Hugh Grant, Julianne Moore, Robin Williams
Premieră.
Cinema"Victoria"
(Telefon. 112502)
ora 9,00 - **800 lei**
orele: 11.00; 13,00; 15.00; 17,00; 19.00 - **1500 lei**

"Fiica lui D'Artagnan".
Producție Franța, 1994.
Film de aventuri. Cu Sophie Marceau, Philippe Noiret.
Premieră
Cinema "Republica"
(Telefon: 114327)
ora 9,00 - **800 lei**
orele: 11,30; 14,00; 16.30; 19.00 - **1500 lei**

"Waterworld".
Producție SUA 1995
Thriller SF cu Kevin Kostner
Cinema "Copou"
(Telefon: 145738)
ora 9.00 - **600 lei**
orele 11.30; 14.00; 16.30 - **1200 lei**

"Regele pescar"
Producție SUA 1991, Dramă
ora 19.00 - **1200 lei**

"Războiul este meseria mea".
Producție SUA, 1995.
Thriller. Cu Dolph Lundgreen
Cinema "Dacia"
(Telefon: 164740).
1-4.12.1995, orele: ora 9,00 - **400 lei**
orele: 11.00; 13.00; 15.00; 17.00; 19.00 - **800 lei**

NOU!
SOMETCHIM SA
VAMA VECHE
MAI MULT DECÎT AVANTAJOS!
Mobilă
cu plata în
6 rate
lunare, cu un avans de
40%
și dobîndă
15%
Telefon 117560
ELECTRICE
ELECTROCASNICE

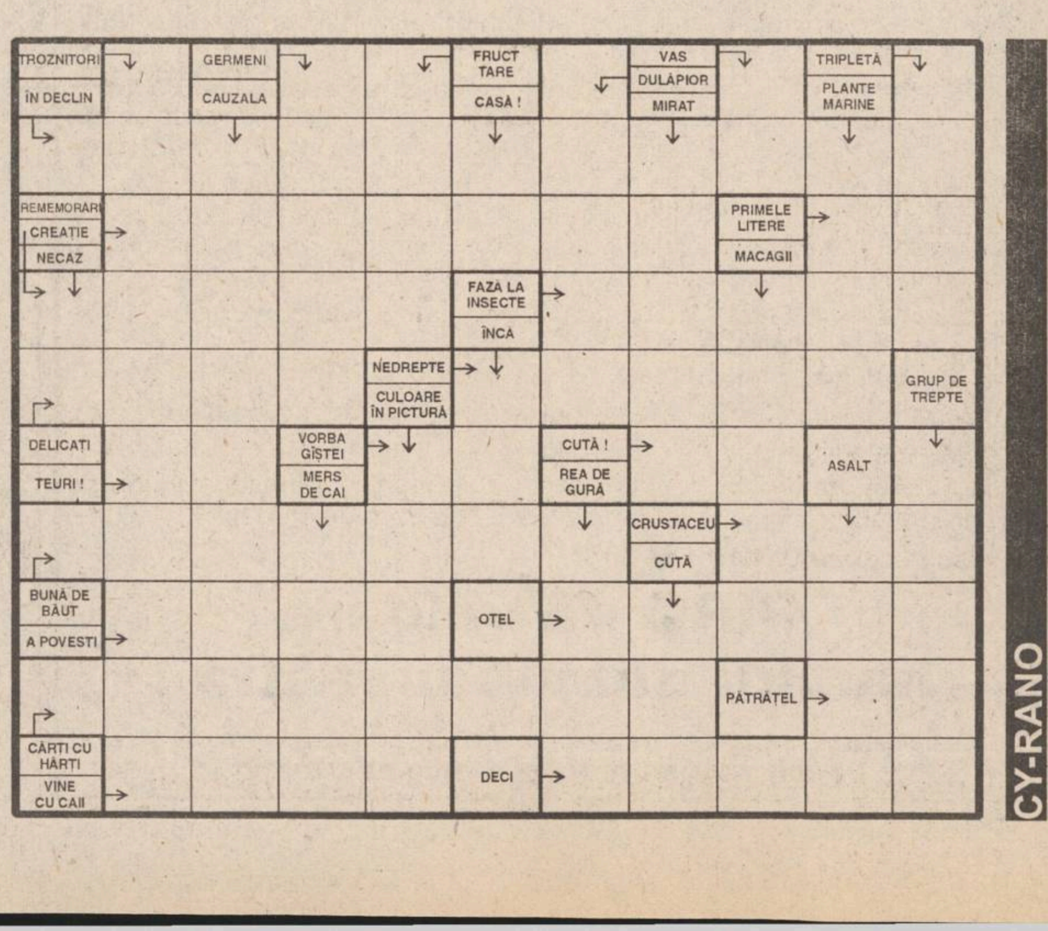

BIBLIOT CA CENTRALĂ [illegible] M. EMI [illegible] ARĂ

LUNI
11 decembrie
1995
An V,
Nr. 294 (1353)
12 PAGINI
400 LEI
pentru Republica Moldova 30 bani

cotidian de informații
Monitorul

SECȚIUNEA A
ȘTIRI, OPINII, COMENTARII

Director onorific: AUREL LEON
Redactor șef: DAN RADU

Înainte de a anunța Poliția, Salvarea sau Pompierii, sunați la MONITORUL!
271.271

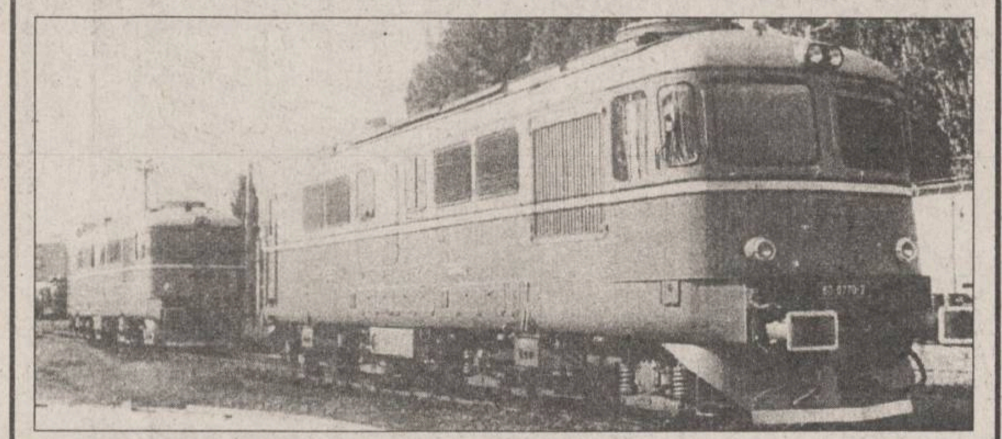

Datorită promisiunilor de majorare a salariilor cu 6,8%

Greva ceferiștilor a fost anulată

Federatiile sindicale ale tuturor ramurilor din Regionalele C.F. Craiova și Cluj au anuntat duminică, la ora 11:30, că, în urma discuțiilor de sîmbătă purtate cu reprezentanții administrației SNCFR la sediul Ministerului Transporturilor, au decis în unanimitate amînarea sine die a grevei. Surprinsă de această decizie, Federatia mecanicilor de locomotivă, cu sediul la Brasov, a luat legătura cu toate organizatiile din teritoriu pentru a avea un răspuns clar din partea tuturor sindicatelor feroviare. *Ioan Vlad*, liderul Federației mecanicilor de locomotivă, a declarat Agenției Mediafax că ieri, la ora 17.00, sindicaliștii nu luaseră încă nici o decizie, întrucît datele venite din teritoriu erau contradictorii.

Între administratia SNCFR și reprezentanții sindicatelor feroviare, sindicate care reunesc peste 70% din numărul salariatilor, au avut loc, sîmbătă, negocieri, în vederea încheierii noului contract colectiv de muncă, informează un comunicat remis Agenției Mediafax de Societatea Națională a Căilor Ferate Române. La aceste negocieri au participat și reprezentanti ai Ministerului transporturilor. Administratia SNCFR a anuntat că, pe baza bugetului rectificativ aprobat de Guvern, va acorda, începînd cu 1 decembrie, o majorare a salariilor de 6,8%, corespunzătoare cresterii productivității muncii. În decembrie, vor fi acordate și diferentele de salarii rezultate din aplicarea indexării pe trimestrul IV, administratia angajîndu-se în recuperarea creanțelor de la RENEL și de la combinatele siderurgice, pentru a acorda cel de-al 13-lea salariu.

După cum a anuntat aseară, la ora 23.00, postul de televiziune ProTV, datorită acestor promisiuni, precum si din cauza faptului că mai puțin de jumătate din sindicaliști au sustinut declanșarea grevei, aceasta a fost anulată, ceea ce nu înseamnă, însă, si închiderea conflictului de muncă. Negocierile vor fi reluate astăzi

Bani luați cu japca de la naivi

Continuă escrocheria practicată de facultățile particulare neautorizate

Deși au trecut mai bine de trei luni de la apariția HG 568/1995 prin care un număr de facultăți particulare sînt autorizate, în timp ce altele sînt trecute în acest act oficial ca neautorizate, cele neautorizate funcționează și la ora actuală, fără ca acest lucru să fie luat în seamă de Parchet sau de Garda Financiară. Mai ciudat, însă, este că studenții care învață la aceste facultăți și părinții lor, cei care, în fond, plătesc taxele imense de școlarizare, sînt convinși că aceste unități de învățămînt sînt autorizate. Vinovați sînt cei ce fac parte din conducerea facultăților particulare neautorizate care, evident, nu-și informează studenții asupra adevărului.

Prof. *Ioan Mihăilescu*, președintele Consiliului Național de Evaluare Academică și Acreditare, a făcut o declarație mai îndrăzneață, afirmînd că ***"inconștienți sînt și studenții care încă urmează cursurile acestor facultăți, deși mijloacele de informare sînt la îndemîna lor"***. Iar patronii acestor "universități" profită de naivitatea tinerilor, care cred în șansa de a fi licențiați și în alte universități decît în cele de stat.

În HG 568/1995, filiala din Iași a Universității "Spiru Haret" apare ca neautorizată, iar acest act poate fi găsit în "Monitorul Oficial". Filiala din Iași funcționează nestingherit, la secretariat afirmîndu-se că este autorizată, iar la secretariatul Universității "Spiru Haret" din București, - care este într-adevăr autorizată - ți se răspunde că nu se știe nimic despre filiala ieșeană și că trebuie să ceri relații de la aceasta.

Studenții au cerut, bineînțeles, relații la filiala din Iași și sînt convinși că ea este autorizată. Nu îi deranjează cu nimic, însă, că modul în care se desfășoară activitatea aici nu are nici o legătură cu o universitate. Sediul Universității "Spiru Haret" se află într-un cămin insalubru, din Piața Nicolina, laolaltă cu camere de locuit din care răzbate un miros strident de mîncare. Orele se țin cînd si cînd, cu persoane care, în majoritatea lor, nu au grad didactic universitar. Totuși, între studenții și părinții aflați în așteptare pe holul din fața secretariatului Universității "Spiru Haret" se țes discuții de genul: ***"E bine la universitatea asta, e autorizată", "Da, știu, mie mi-a zis domnul rector că e autorizată"***. Din conducerea filialei ieșene fac parte profesori universitari, care, însă, se pretează la minciună pentru a încasa taxe enorme.

Declararea unor filiale ca fiind autorizate în numele universităților - mamă, este o practică binecunoscută, fapt sesizat și de CNEAA. Universitatea "Petre Andrei" din Iași are filiale în toate județele Moldovei pe care le declară autorizate. În virtutea autorizării unor facultăți ale Universității "D. Cantemir" din Tg. Mureș, funcționează și cele ale filialei din Iași, iar pe lîngă autorizata facultate de Stomatologie a Universității "Apollonia" funcționează și Colegiul de Tehnică Dentară, neautorizat, însă.

Toate acestea pot fi aflate, există documente oficiale în acest sens și, totuși, studenții continuă să fie creduli, iar organele de ordine sînt nepăsătoare. **(S.P.)**

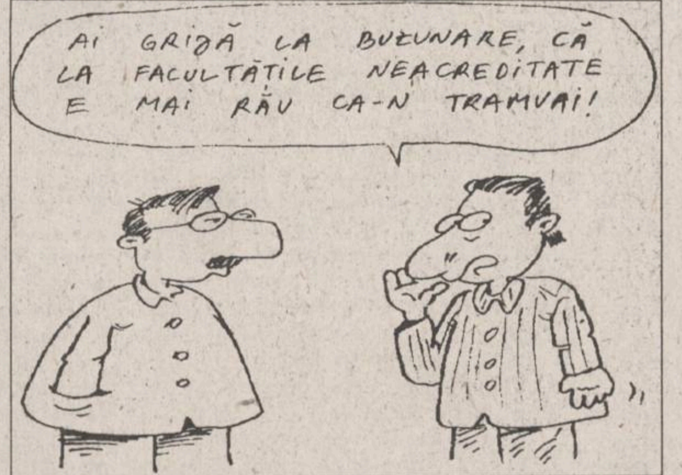
AI GRIJĂ LA BUZUNARE, CĂ LA FACULTĂȚILE NEACREDITATE E MAI RĂU CA-N TRAMVAI!

În fiecare **luni** MONITORUL vă oferă **5** pagini de **SPORT**

NOUTĂȚILE ZILEI

Turcia expulzează prostituatele

Zeci de prostituate au intrat pe teritoriul Bulgariei dinspre Turcia ca urmare a unei ample operațiuni de asanare a lumii interlope din Istanbul, declanșată de autoritățile turcești, relatează cotidianul bulgar "24 de ore". Astfel, numai vineri, pe la punctul de control vamal Căpitan Andreevo au intrat în Bulgaria 36 de prostituate. Dintre acestea, 18 erau de naționalitate română, 16 rusoaice și două gruzine. Transportul de vineri era îmbarcat într-un autocar închiriat de autoritățile turcești și avea destinația București. Prostituatele au fost arestate în hoteluri ieftine de pe lîngă Bosfor, transmite corespondentul Mediafax la Sofia. Săptămîna trecută, alte 187 de prostituate au fost expulzate din Turcia.

Proprietarii caselor naționalizate continuă lupta

Asociația proprietarilor imobilelor naționalizate consideră că, prin promulgarea legii caselor naționalizate, este sfidat dreptul fundamental al proprietății, iar partidul de guvernămînt, încercînd să repare o nedreptate, comite altele. Reuniți duminică, în aula Facultății de Drept din București, proprietarii au decis să nu abandoneze "lupta juridică" și să transfere acțiunea în planul dreptului internațional. Nicolae Blebea, avocatul Asociației celor cu imobile naționalizate, a precizat că, timp de șase luni, începînd cu 25 ianuarie, proprietarii, indiferent că s-au adresat sau nu pînă acum justiției, vor depune la comisia ce urmează să fie înființată cereri prin care vor solicita recuperarea în natură a caselor ce le-au aparținut, orice vînzare către terți a acestor bunuri fiind considerată, de către cei din asociație, nulă de drept, iar membrii comisiei vor fi considerați responsabili de eventualele abuzuri și prejudicii pe care le vor provoca prin nesocotirea respectivei notificări.

În atenția studenților din învățămîntul particular

Repartizarea absolvenților din Iași pe instituții de învățămînt superior de stat, în vederea susținerii examenului de absolvire, respectiv licență:

- Universitatea "Petre Andrei" - Drept, Universitatea "Mihail Kogălniceanu" - Drept la Universitatea București;
- Universitatea "Petre Andrei" - Finanțe, Contabilitate - ASE București;
- Institutul teologic romano-catolic - Universitatea "Babeș-Bolyai" Cluj.

(L. G.)

LOTO 6/49

41 7 36 33 6 14

NOROC

9807968

PRONOSPORT

Concursul din 10 decembrie

1. Cagliari - Atalanta	2-0	1
2. Cremonese - Bari	7-1	1
3. Fiorentina - Udinese	3-0	1
4. Milan - Napoli	0-0	X
5. Padova - Inter	2-1	1
6. Parma - Lazio	2-1	1
7. Roma - Vicenza	1-1	X
8. Sampdoria - Juventus	2-0	1
9. Avellino - Genoa	3-3	X
10. Chievo - Ancona	1-0	1
11. F. Andria - Lucchese	0-0	X
12. Pescara - Verona	1-0	1
13. Reggina - Palermo	4-0	1

58 de firme de stat profitabile vor fi vîndute investitorilor străini

Fondul Proprietății de Stat (FPS) intenționează să vîndă contra bani, unor investitori strategici, 51% din acțiunile a 58 de societăți comerciale profitabile cu capital de stat. Cele 58 de întreprinderi, care acoperă toate sectoarele economiei, vor fi cele mai atractive pentru investitorii străini, iar vînzarea acțiunilor va începe în ianuarie 1996, a declarat Agenției REUTER un oficial al firmei britanice de public relations Dewe Rogerson, care acordă FPS consultanță în acest sens. Printre societățile selectate se numără uzina Electroputere SA, combinatele Oltchim SA și ALRO SA Slatina, precum și întreprinderi mai mici, ca Bermas SA (producție de bere), Arvinex SA și Tîrnava SA (producție de vin).

Atenție la cei care vă vînd medicamentele în farmacii

Asistenții de farmacie din unitățile Tehnofarm (fostele Puncte Farmaceutice) au dreptul să elibereze doar medicamente care nu reprezintă factori de risc pentru bolnavi, a informat Ministerul Sănătății. Din acest motiv, unitățile Tehnofarm sînt aprovizionate numai cu anumite medicamente, cuprinse într-un barem mediu de aproximativ 260 de produse. Într-un comunicat remis Agenției Mediafax de purtătorul de cuvînt al ministerului, se precizează că unitatea Tehnofarm face parte din rețeaua farmaceutică privată, condusă de un asistent. Studiile asistenților de farmacie (școală postliceală de 2 ani, 3 ani sau liceul sanitar), nu le conferă acestora competența necesară pentru a asigura eliberarea tuturor medicamentelor, la nivelul exigențelor impuse de terapia actuală.

TESTER TRADING
TESTER
distribuitor autorizat DERO LEVER
vă oferă acum
BIO-ACTIV BONA prima
La cel mai mic preț!
* Transport gratuit
* Comenzi prin agenții săi comerciali sau la tel. 032/250559, 250699
DERO LEVER
Tradiție și Experiență Internațională

3M
Dealer autorizat
Produse medicale și de birou
Universal RX
GATEWAY2000
Calculatoare, imprimante, copiatoare.
Multimedia & consumabile.
Iași, str. Grigore Ureche nr. 3
Tel. **40-032-212660, Fax: **40-032-112058

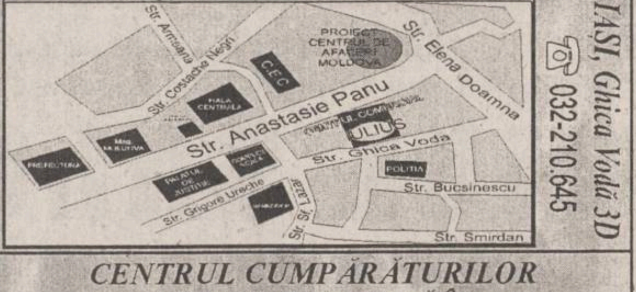

IAȘI, Ghica Vodă 3D
☎ 032-210.645
CENTRUL CUMPĂRĂTURILOR DUMNEAVOASTRĂ ÎN
CENTRUL COMERCIAL IULIUS
35 DE MAGAZINE AȘTEAPTĂ ALEGEREA DUMNEAVOASTRĂ!
OFERTA SĂPTĂMÎNII:
CONFECȚII BĂRBAȚI
sacouri între 75.000 - 98.000 lei
costume între 175.000 - 226.000 lei
pantaloni între 43.000 - 55.000 lei
cămăși între 8.500 - 72.000 lei
geci, paltoane între 98.000 - 150.000 lei
CONFECȚII DAMĂ
bluze între 35.000 - 99.000 lei
geci, paltoane între 97.000 - 129.000 lei
JEANS între 35.000 - 75.000 lei
Diesel, Forza's, Big Star, Boss, Levi's, E605, Proper, Calvin Klein, Kosh, Crown, Replay
STOFE între 16.000 - 20.000 lei/m

PARBRIZE - NOI (IMPORT)
PIESE AUTO - (SECOND HAND)
PREȚURI AVANTAJOASE
TROPIC SRL
Strada Păcurari nr. 79 (vizavi de Service Păcurari)
Tel. 032/250330 Fax 032/250329

SAFI SA
SOCIETATEA DE ASISTENȚĂ FINANCIARĂ ȘI INVE
FINANCIAL SERVICES AND INVESTMENT COM
Sunați acum la telefon 117596
• FONDUL MUTUAL AL OAMENILOR DE AFACERI
Datele la zi valabile începînd de LUNI, 8 decembrie 1995.
Număr C.I. în circulație: 3.831.111 Activul net: 395.333,5 milioane lei
tip A: 134.176 tip B: 240.856 tip C: 3.456.079
LUNA CADOURILOR
110 % Cu 4 săptămîni mai devreme, SAFI a obținut deja creșterea estimată pe întreg anul 1995.
Valoarea la zi a certificatelor de Investitor (C.I.):
tip A: 632.000 lei - la răscumpărare
tip B: 158.000 lei - la răscumpărare
tip C: 79.000 lei - la vînzare sau răscumpărare
Creșterea valorii C.I.
• față de 1.01.1995 112,7%
• față de săptămîna anterioară 1,28%
• în ultima lună 6,45%
• FONDUL PRIVAT DE ACUMULARE ȘI PENSII deschis atît persoanelor în activitate, cît și pensionarilor
Casa Modei (mezanin) Telefon 117596 Zilnic, între orele 9,00-18,00 (sîmbătă, duminică închis)
Biroul SAFI Iași practică un comision de maxim 1%

Incepînd de luni
18 decembrie
toți bărbații plini de succes din Iași vor avea un magazin numai al lor
Class M
PENTRU BĂRBAȚI ELEGANȚI

magazin Class M
un cadou de Crăciun oferit ieșenilor de firma
MOLDROM SA
6600 Iași, Gavril Muzicescu 6, tel/fax: 032-270499, 214201

IAȘI
Gavril Muzicescu
B-dul Independenței
ROM TELECOM
Lăpușneanu
ANTICARIAT
ROM TELECOM

DESCHIDEREA
ora 10.00

O poveste care ar trebui citită la ședințele de lucru ale Guvernului

"Ieri, la școală, nu mă puteam mișca în bancă, atît îmi era de foame"

■ *cazul unei familii cu opt copii, din cartierul Dacia, care încearcă să trăiască cinstit cu un salariu de mizerie*

"Ieri, la școală, nu mă puteam mișca în bancă, atît îmi era de foame", ne-a povestit vineri, ***Ciprian***, unul din cei 8 copii ai familiei ***Gafița***, din cartierul Dacia str. Strămoșilor nr. 4, et. III, ap. 13. Mama lor, ***Valentina Gafița*** explica necăjită din ce se constituie un prînz în familia lor: ***"Pun într-o tigaie ceapă cu mămăligă și bulion și le prăjesc. Mîncarea asta trebuie să ne țină sătui cîte o zi întreagă"***. Totuși, atunci cînd foamea nu mai poate fi păcălită, familia Gafița apelează la vecini, împrumutînd mici sume de bani, după cum ne-a relatat femeia: ***"Astăzi am împrumutat 5000 de lei și am luat un pui pentru borș. Da un pui la toată familia nu prea ajunge"***. Și tocmai acum, în preajma sărbătorilor de iarnă, se pare că necazurile se adună în jurul acestei familii. Valentina Gafița ne-a relatat că deși se află în concediu prenatal pînă la data de 28 decembrie și că și-ar putea lua în continuare concediu pentru creșterea copilului, a fost anunțată de cineva din conducerea unității la care lucrează că după această dată va fi trimisă în șomaj sau va fi mutată la o altă secție. ***"Acum lucrez la secția de pîine și, în cel mai bun caz mă vor muta la o secție de covrigi. Dar pîine se face în fiecare zi, și locul meu de muncă părea a fi foarte sigur. În schimb, covrigii se încadrează în categoria «specialități» și se fac numai pe bază de comandă"***, ne-a relatat femeia, cu o voce care îi trăda îngrijorarea. Salariul de brutar - 140 de mii de lei - nu ajunge pentru a acoperi cheltuielile de întreținere, așa încît, cu o restanță de 300 mii de lei la plata întreținerii, familia Gafița așteaptă îngrijorată factura pentru plata energiei electrice consumate.

Petru Gafița, tatăl copiilor, este zidar și lucrează de șase luni de zile în Israel. Totuși, banii pe care acesta i-a trimis, o singură dată de la plecarea din țară, s-au dovedit a fi prea puțini. În aceste condiții, alocațiile copiilor ar trebui să îmbunătățească situația materială a familiei. Referitor la alocații, V. Gafița ne-a declarat: ***"Fata cea mai mare, Loredana are 16 ani și este elevă la o școală profesională. În fiecare zi merge la școală încălțată cu teniși de cîrpă. Ar trebui să-i cumpăr ceva de încălțat, dar nu am bani. Și nici carnetul CEC nu i s-a dat pentru că nu a plătit fondul clasei"***. În aceeași situație se află și ceilalți patru copii de vîrstă școlară ai acestei familii, elevi la Școala generală nr. 26, din cartierul Dacia.

Ciprian Gafița, elev în clasa a VII-a, un copil care suferă zilnic de foame

Se pare că motivele care au făcut să se întîrzie înmînarea carnetelor (cu alocație) CEC sînt diverse: fie secretara nu a avut timp să le completeze, fie că acești copii nu au plătit suma de 3000 de lei pentru pomul de iarnă. Cert este faptul că această întîrziere afectează o familie numeroasă. ***"Cînd le este prea foame, copiii mănîncă și pîine goală. În schimb, trebuie să încui cu cheia ușa de la sufragerie, ca să nu mănînce laptele praf al lui Răzvan, un copil de numai o lună de zile nu cred că ar putea înțelege că nu sînt bani pentru mîncare", ne-a mai declarat Valentina Gafița, care a adăugat: "Poate că Moș Crăciun îmi va aduce în dar vestea că îmi pot păstra serviciul".*** **(Cristina PETRACHE)**

Senatul UMF va discuta astăzi Carta universitară

■ *autorii au renunțat la ideea de a adăuga cuvîntul bioinginerie la denumirea universității*

După o reanalizare a proiectului ***Cartei Universității de Medicină și Farmacie Iași***, Comisia desemnată de Senat cu elaborarea proiectului a operat unele modificări, în care a ținut cont de unele amendamente exprimate de membrii comunității universitare. Astfel se propune ca titulatura instituției să fie ***Universitatea de Științe Medicale " Gr. T. Popa "***, o denumire agreată se pare mai mult decît titulaturile propuse precedent.

Amintim că în vechiul proiect se propunea titulatura de ***Universitate de Medicină, Farmacie și Bioinginerie.***

Săptămîna trecută foarte multe cadre didactice de la universitate au criticat vehement proiectul, acuzînd un grup anonim de profesori că vrea să conducă universitatea în mod didactorial

În afară de această modificare și celelalte puncte au fost reanalizate și pe alocuri schimbate. Actualul proiect de cartă va fi rediscutat astăzi în Consiliul profesoral și în această după-amiază va fi supus atenției Senatului UMF Iași. Vom reveni cu amănunte. **(Silviu LABES)**

Astăzi, la Curtea de Apel

Primul termen al procesului Liceul "M. Eminescu" - IȘJ

Astăzi, la ***Curtea de Apel Iași*** se va desfășura primul termen al procesului intentat de ***Liceul "Mihail Eminescu" Inspectoratului Școlar Județean.*** Este primul proces din țară prin care un liceu atacă în instanță o decizie a ISJ.

Amintim că la baza conflictului declanșat încă de la începutul anului școlar stă Decizia 209 a ISJ care prevede desființarea internatului de la Liceul "M. Eminescu", urmînd ca acesta să fie transformat în "hotel pentru cadre didactice și oficialități". Consecințele acestei hotărîri - susținută cu înverșunare de inspectorul general Rodica Luca - sînt disponibilizarea a 19 persoane care lucrează la spațiile de cazare și masă ale liceului și transferarea a 147 de elevi interni la căminul Liceului "Costache Negruzzi". Menționăm că întreg corpul didactic al Liceului "Mihai Eminescu" se opune acestei decizii **(M. POPESCU)**

Cazul Parhon revine în actualitate - se prevede desființarea Maternității

Ies la iveală intențiile ascunse ale Direcției Sanitare

Sîmbătă dimineață, ***dr. Mihai Frasin***, directorul Direcției Sanitare Iași, a remis presei un document important, dar nedatat, pentru viitorul ***Spitalului "Parhon"***. Este vorba despre ***"TEMA-PROGRAM privind modernizarea și amenajarea Spitalului Clinic Universitar Nr. 2 Iași"***. După cum reiese din împărțirea pe etaje a clinicilor, Clinica a II-a de obstetrică și ginecologie nu-și mai găsește locul în structura spitalului modernizat. Aceasta, deși în recentul Ordin nr. 2174 al Ministerului Sănătății, din 13 noiembrie a.c., se prevede că ***"spațiul necesar desfășurării Centrului de Cardiologie Iași se obține prin restructurarea clinicilor existente în Spitalul Clinic nr. 2"***. Singurul loc în care este pomenită maternitatea în documentul pus la dispoziția presei este pagina 4, care cuprinde un tabel intitulat "Structura Spitalului Clinic nr. 2 Iași", conținînd denumirea clinicilor, și numărul paturilor existente și propuse pentru fiecare clinică. Conform acestui tabel, Clinica de obstetrică și Clinica de ginecologie sînt propuse, în total, cu 115 paturi (cu 50 mai puține decît în prezent.), iar secția de nou-născuți - cu 35 paturi, cu 15 mai puține decît în prezent. Pe tot spitalul rezultă un număr de 465 paturi propuse. La pagina următoare, însă, se stipulează: "Urmare a procesului-verbal încheiat între Direcția Sanitară Iași și Direcția Spitalului "Parhon" în prezența reprezentanților Ministerului Sănătății prin care s-a stabilit amplasarea noului Centru de Cardiologie Iași, rezultă următoarea dispunere a clinicilor, evidențiată în tabelul de mai jos". Ei bine, din respectivul tabel, ce cuprinde dispunerea clinicilor atît în corpul vechi, cît și în cel nou, maternitatea lipsește cu desăvîrșire. Conform acestui nou tabel rezultă un total de 325 paturi pe spital. Și se concluzionează astfel: ***"Respectînd schița cu amplasarea secțiilor prezentate în anexă, cît și Normele legale în vigoare impuse de Inspectoratul de Poliție Sanitară și Medicină Preventivă al județului Iași a rezultat că, pe ansamblu, nu se pot amplasa decît 325 de paturi de spitalizare, conform tabelului de mai sus și a schemelor funcționale alăturate, revenind un indice de 50,40 mp/pat".***

Mai mult decît atît, la capitolul ***"Detalii privind amplasarea și proiectarea spațiilor"*** sînt descrise concis fiecare etaj și clinicile aferente lui. Astfel, etajul I va cuprinde Clinica medicală plus Nefrologia cu 57 paturi, din care 12 paturi dializă. Etajul II va cuprinde Clinica de urologie septică cu 81 paturi, din care 16 paturi dializă renală pentru bolnavii cronici.

Etajul III va cuprinde Clinica de chirurgie-urologie, cu 45 paturi, cu blocul operator existent, iar în corpul B-ATI, cu 16 paturi. Etajul IV va cuprinde Clinica cardiologică cu terapia intensivă coronariană, cu 65 paturi, iar în corpul nou 16 paturi cateterism și angiografie. Etajul V va cuprinde Clinica de chirurgie cardiacă, cu 50 paturi, din care ATI 10 paturi, iar în corpul nou - Blocul operator. Etajul VI: în corpul "A" Spații de învățămînt, depozite inventar moale, iar în corpul nou - Centrala de aer condiționat, ventilație mecanică, Camera troliului etc.

Dr. Mihai Frasin ne-a subliniat că aceasta este schema de lucru, numărul de paturi nefiind stabilit definitiv. **(Gynella PARFENIE)**

Salvați-vă banii !

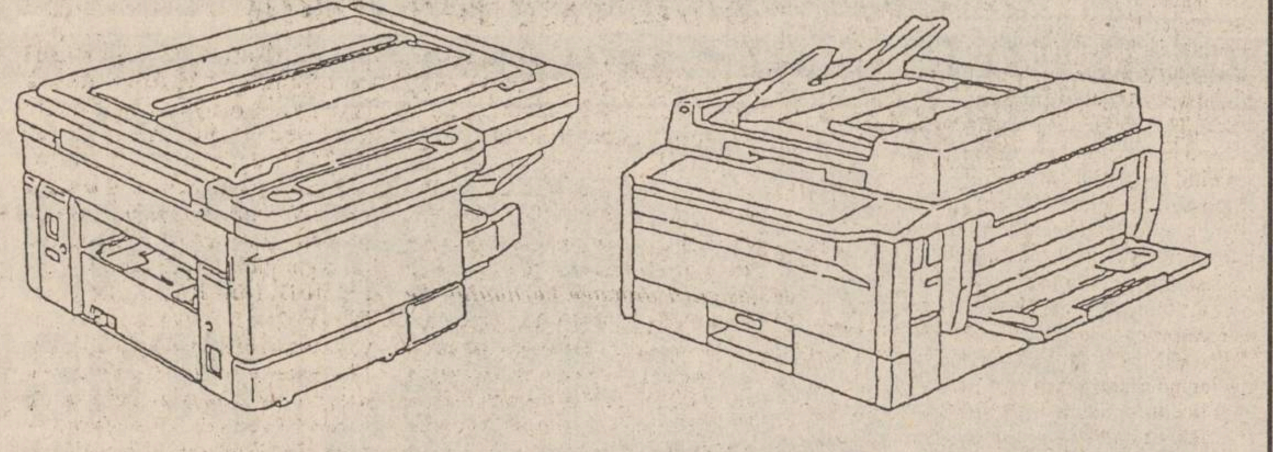

COPIATOR EP 2130, model 1994
13 copii/min, format A4
cu 2.400 lei/USD

COPIATOR EP 1050, model 1995
15 copii/min, A3/A3, zoom 50-200%
cu 2.400 lei/USD

Acțiune temporară

Nu ezitați, mîine poate fi prea tîrziu !

MINOLTA ROMANIA SRL

FILIALA IAȘI
Aleea Mihail Sadoveanu nr. 2
Tel.: 032/21.12.53
Fax: 032/14.78.61

FILIALA SUCEAVA
Str. 6 Noiembrie nr. 2
Tel.: 030/21.45.16
Fax: 030/21.45.16

MINOLTA

SYSCAD

Calculatoare
ATRONIC - S.U.A.
Imprimante SEIKOSHA
EPSON, OKI, HP, STAR
Centrale telefonice
Copiatoare , faxuri
Componente, accesorii
si consumabile
Reîncărcare cartuse
imprimante
Toner pentru copiatoare
Tehnoredactare
Îndosariere cu arc

Telefon 032- 213785
115811
Fax 032- 213785

S.C. "Moldova Tricotaje" S.A.
Calea Chișinăului nr. 2A,
tel. 032/132981, 137148, 137655

NOU!

FOARTE AVANTAJOS !
CONFECȚII
second - hand (mîna a 2 a), noi,
EN GROS și EN DETAIL
VĂ OFERIM
prin magazinele din str. Moara de Foc 29
(vizavi de "Club 20")
și
de la intrarea în S.C. "Moldova Tricotaje".
ȘI CU BANI PUȚINI,
PUTEȚI FI BINE ÎMBRĂCAȚI !
NU PIERDEȚI OCAZIA !

În Centrul Civic al orașului Iași,
la parterul Complexului Comercial IRIS (str. Anastasie Panu), s-a inaugurat

PRIMUL SALON AUTO
HYUNDAI

Vă invităm să vizitați
superbele modele HYUNDAI

TORTINO

PRĂJITURA TA!

Distribuitor exclusiv pe județul Iași
SC "TESTER TRADING" SRL
Tel. 250559, 250699

SC Comtex SA
Iași, str. Grigore Ureche nr. 3, bl. Gh. Șonțu

aduce la cunoștința cumpărătorilor că

începînd cu luna august 1995 a introdus în magazinele sale sistemul de vînzare
ÎN RATE
pentru

mărfurile textile:
• confecții • țesături
• tricotaje • încălțăminte

bunurile de folosință îndelungată:
• televizoare • frigidere
• mașini de spălat
• mașini de cusut etc.

Condițiile pentru cumpărarea în rate a mărfurilor sînt următoarele: ▪ dovadă de salariat ▪ doi garanți ▪ avans minim 30% din valoarea bunurilor ▪ număr maxim de rate - 6 ▪ dobînda lunară 5%.

Vînzarea mărfurilor cu plata în rate se face în magazinele: MATERNA, ROMARTA, MODA (Podu Roș), SUPER COPOU, SPLENDID (Centrul Civic) și MODERN (Piața Unirii).

nou!

Magazinul
MATERNA
Iași, str. Ștefan cel Mare și Sfînt nr. 14

VINDE MĂRFURI CU
PLATA ÎN RATE

Vă oferim un bogat sortiment de produse
◆ ELECTRICE
◆ ELECTRONICE
◆ UZ CASNIC
◆ CONFECȚII

Plata - în 6 rate lunare, cu un avans minim de 30% din valoarea mărfurilor cumpărate și o dobîndă de 5% lunar.

TURISM
AGPI
Agenția PROSPER INTERNATIONAL

Iași, str. G. Ureche nr. 3
Bl. W. Mărăcineanu (în spatele Tribunalului, lîngă "Exclusiv")
Tel. 032/210932, 213130, 213122

REVELION '96
ÎN RATE!
SOVATA - HOTEL HEFAISTOS**

Sejur 6 zile
masă Revelion, masă festivă,
carnaval 1 ianuarie 1996, centrală termică proprie, pîrtie amenajată la 10 m...

... TOTUL CU NUMAI 240.000 lei!
plătibili în 2 RATE LUNARE!

MONITORUL EXTERN

Cu toate că a mințit în legătură cu studiile sale

Curtea Supremă de Justiție din Polonia a confirmat victoria lui Kwasniewski în alegerile prezidențiale

Curtea Supremă de Justiție din Polonia a confirmat, sîmbătă, victoria ex-comunistului Aleksandr Kwasniewski în alegerile prezidențiale de luna trecută, respingînd protestele suporterilor fostului prêședinte Lech Walesa. Curtea a decis, după șapte ore de deliberare, că alegerile pot fi validate, chiar dacă Kwasniewski a încălcat legea, mințind în legătură cu studiile sale. "Este imposibil de determinat dacă falsa informare a produs o asemenea mare schimbare a preferintelor alegătorilor, încît Kwasniewski să obtină cu 600.000 mai multe voturi de cît Walesa", a declarat judecătorul șef Jan Wasilewski. Verdictul Curtii este irevocabil. Kwasniewski declarase în timpul campaniei electorale că este licentiat în economie, recunoscînd, ulterior, că nu a absolvit facultatea. El urmează să depună jurămîntul în fata celor două Camere ale parlamentului în data de 23 decembrie.

Săptămînă neagră pentru aviatia rusă

Două elicoptere s-au prăbușit sîmbătă

Sîmbătă dimineață, în apropiere de Moscova, un elicopter, de tip MI-8, s-a prăbușit, ucigîndu-i pe toți cei 16 pasageri și 3 membri ai echipajului care se aflau la bord. Un alt elicopter care a lovit la decolarea marginea superioară a unui rezervor petrolier pe un aeroport din districtul Norilsk (Siberia centrală), s-a prăbușit în apropierea pistei, provocînd moartea unei persoane și rănind grav alte șase, a anuntat agentia ITAR-TASS. Accidentele survin la scurt timp după producerea unui alt dezastru aerian, în care un avion de linie TU-154, cu 97 de pasageri la bord, a dispărut, în Siberia de est. Treisprezece elicoptere și o flotilă de nave ruse au continuat, duminică, să caute rămășițele acestuia, dispărut cu patru zile în urmă de pe radare, în Orientul îndepărtat al Rusiei. Cercetările sînt în prezent concentrate într-o zonă situată la circa 100 km sud-est de Habarovsk - destinatia avionului dispărut, cu 97 de pasageri la bord. Unele dintre elicoptere transportă echipe speciale de schiori, care pot cerceta zonele muntoase și împădurite, greu accesibile. În acest timp, flotila de nave continuă căutările în ocean, iar un avion special fotografiază zona.

Ion Diaconescu dorește să ia locul lui Corneliu Coposu

■ *posibilul său contracandidat este Ion Rațiu*

Ion Diaconescu (stînga) și Ion Rațiu (dreapta) au dat startul luptei pentru preluarea conducerii PNȚCD

Deputatul ***Ion Diaconescu***, președinte al PNȚCD, a anunțat, sîmbătă, la Cluj, că va candida la funcția de președinte al PNȚCD la viitorul Congres, care va avea loc în perioada 19-21 ianuarie 1996. ***"Voi candida pentru a realiza acest principiu de continuitate și pentru a asigura unitatea partidului. Se pare că e formula cea mai sigură, cel puțin pentru moment, pentru a asigura această unitate a partidului"***, a declarat liderul țărănist Agenției Mediafax. Ion Diaconescu nu a exclus posibilitatea ca Ion Rațiu să-i fie contracandidat, dar s-a arătat încrezător în șansele proprii. Solicitat de reporterul cotidianului **"Monitorul"** să comenteze o recentă declarație a președintelui interimar al PNȚCD, deputatul Ion Diaconescu, potrivit căreia ***"formula cea mai sigură pentru a asigura unitatea partidului"*** este cea de a candida la președinția partidului, Ion Rațiu, deputat PNȚCD și vicepreședinte al Camerei Deputaților a afirmat: ***"Rămîne de văzut. Este o optică justificată din punctul său de vedere. Ceea ce țin să afirm categoric este că partidul va rămîne unit. În ceea ce mă privește, voi candida la președinția PNȚCD numai dacă voi fi propus"***. ***Ion Rațiu*** a negat existenta unui testament politic al fostului lider al PNȚCD, Corneliu Coposu, conform căruia ***Radu Vasile***, senator și purtător de cuvînt al acestui partid politic ar fi tebuit să fie numit președintele executiv al PNȚCD.

"Nu există nici un fel de testament. Chiar dacă ar exista, nu mai sîntem în Evul Mediu. Vobim de realitatea actuală. Un om care a servit națiunea, în felul său foarte, foarte bine, nu poate să determine pe continuatorul operei sale, nu poate să-l numească" - a adăugat deputatul PNȚCD, Ion Rațiu. **(Monica TOMA)**

Ion Rațiu a lansat un atac dur la adresa lui Emil Constantinescu

Ion Rațiu, a declarat, sîmbătă, la Cluj, că Emil Constantinescu nu are nici o șansă să cîștige alegerile prezidențiale. "Domnul Constantinescu nu reprezintă o alternativă clară. Domnul Iliescu este un bun om politic, a știut cum să manevreze lucrurile și a creat o situație penibilă pentru domnul Constantinescu. Fată de ce oferă domnul Constantinescu, situația domnului Iliescu s-a îmbunătățit în acești patru ani de zile. Puterea si imaginea lui s-au consolidat, în comparație cu Emil Constantinescu. Trebuie să fie un alt candidat, care să-l întrebe pe Iliescu: «Ce ai făcut în tara asta?»", a declarat Ion Rațiu. Deputatul PNTCD consideră că și în 1992 candidatura lui Emil Constantinescu la funcția supremă în stat a fost "o mare greseală". Ion Rațiu a mai apreciat că prin candidatura la o funcție de senator în alegerile din 1996, Emil Constantinescu doreste să aibă "o polită de asigurare și nu vrea să mai riste, ca în 1992".

PNȚCD îl acuză pe Simirad

"În general acceptăm ideea moțiunii de cenzură avansată de PNL dar cu scopul de a ajunge la alegeri anticipate și nu la o schimbare de guvern", a declarat, sîmbătă, deputatul PNȚCD, ***Vasile Lupu***. În legătură cu problema inamovibilității judecătorilor, Vasile Lupu a amintit faptul că, deși s-a anuntat pe toate canalele acordarea acesteia la nivelul Tribunalelor judetene, ***"rămîn două treimi din nr. magistraților"*** dependenti politic, în continuare.

Este vorba de acea categorie din care se vor recruta cei ce vor face parte din comisiile electorale locale, ceea ce explică, în opinia deputatului țărănist, neacordarea inamovibilității. ***"Apelul la unitate lansat de Liviu Antonesei l-am receptionat din comentariile făcute în cotidianul «Monitorul», bine sprijinit de Constantin Simirad".*** PNȚCD ar acorda sprijin candidatului PAC, în cazul în care ar ajunge în turul II și alegerilor pentru Primăria Iasi, "nu neconditionat și nu nelimitat" doar dacă PAC "ar scoate un candidat mai puțin la stînga decît Simirad", a afirmat deputatul Vasile Lupu. **(Pavel LUCESCU)**

Plenara PSM a declarat nul protocolul cvadripartit

■ *Ilie Verdeț respinge ideea unei baze NATO în România*

Plenara Comitetului National al PSM, desfășurată sîmbătă, a stabilit obiectivele și strategia PSM pentru campania electorală și politica de aliante. Presedintele PSM, *Ilie Verdeț*, a afirmat la conferinta de presă (care a avut loc după lucrările Plenarei) că, desi alianta care a functionat în cadrul Patrulaterului nu a dat rezultate si chiar a fost "un eșec politic", PSM "stăruie", în continuare pentru a găsi căi de conlucrare cu forțele de stînga. Verdet a evitat, însă, să declare care sînt partidele de stînga cu care PSM ar dori să facă vreo aliantă. De asemenea, președintele PSM a mentionat că Protocolul cvadripartit PDSR-PUNR-PSM-PRM este considerat nul, atît timp cît PRM a fost exclus, iar propunerile PSM nu au fost luate în seamă de PDSR. Aceste propuneri se referă la reconcilierea natională, protectia industriei românesti, programul anti-criză și programul de luptă împotriva corupției. Ilie Verdet a mai precizat că, de acum încolo, PSM va sprijini orice initiativă din partea oricui ar veni, dacă aceasta slujeste interesele nationale si interesele partidului. Deocamdată, socialiștii nu au candidat la Presedinție, dar Conferința Natională a PSM, ce va avea loc în luna februarie, urmează să lămurească această problemă.

PSM nu este de acord cu posibilitatea amplasării de baze militare ale NATO pe teritoriul țării noastre si propune consultarea populației printr-un referendum pe această temă. Totodată, reprezentanții PSM au afirmat că orice angajament de acest fel, înainte de a se pronunța, necesită o amplă dezbatere în Camerele reunite ale Parlamentului si chiar o consultare a populației, prin referendum national.

Ieri, la Conventia Județeană

Dan Cîrlan a fost validat drept candidat PL '93, pentru Primăria Iași

■ *nouą conducere PL '93 de la Iași este dominată de tineri și studenți*

Conventia Județeană Iași a PL '93 l-a ales, ieri, pe prof.univ. ***Florin Vitan*** ca președinte al organizatiei județene a acestui partid.

Noua conducere a PL '93 de la Iași, numită Prezidiul Judetean, este dominată de tineri. ***Florin Hozoc***, fost președinte al organizatiei de tineret, a fost ales vicepresedinte organizatoric; ***Sorin Blaj***, inginer și om de afaceri, este vicepreședinte economic, iar Robert Hellwig, student la Stiințe Economice, a fost ales director executiv al Prezidiului Județean. Ca membri ai prezidiului au fost aleși: Petru Olaru, viceprimar la Schitu Duca, Margareta Butnariu și Bogdan Dumitriu, studenți, și Octavian Vlahopol.

Pentru funcția de vicepreședinte politic, s-a organizat un al doilea tur de scrutin, functia fiind ocupată, în final, de Mariana Pătrașcu.

"Organizația studențească de la Iași este cea mai puternică din PL '93 la nivelul țării", a afirmat deputatul ***Dan Trepcea***.

Cu toate acestea, discursurile celor prezenți la Conventia Județeană au vizat în special problemele țărănimii.

Conventia Județeană a PL '93 l-a validat prin vot pe ***Dan Cîrlan***, patronul firmei Lynx și fost președinte al clubului de fotbal Poli Iași, drept candidat din partea partidului pentru funcția de primar al Iașului. Alături de Dan Cîrlan s-a aflat în sală și Leonid Antohi, fostul antrenor principal al echipei Politehnica Iași, care și-a dat recent demisia din funcție.

În cadrul conferinței de presă, organizată la sfîrșitul lucrărilor Convenției Județene, deputatul Dan Trepcea a făcut o evaluare a PL '93 la nivelul județului Iași.

Conform declaratiilor sale, PL '93 are în jur de 600 de membri și contează pe aproximativ 10 % din voturile exprimate în județul Iași, în alegerile din 1996. **(Pavel LUCESCU)**

Lå prima Conferintă Natională

Partidul Muncitoresc Român s-a declarat continuatorul PCR

Partidul Muncitoresc Român, care și-a ținut, sîmbătă, prima Conferință Națională, s-a declarat continuatorul Partidului Comunist Român. Presedintele PMR, *Cristian Nicolae*, a spus că acest partid va prelua de la PCR doar ideile "bune" și se delimitează de ceea ce a fost "rău" după 1980. El a precizat că PMR nu doreste să revendice patrimoniul care a apartinut PCR. Cristian Nicolae a afirmat că PMR s-a adresat tuturor fortelor "adevărate" de stînga - printre care grupările comuniste de la Tîrgiu Jiu și "marii mase" de membri ai PSM - pentru a realiza o aliantă politică, în vederea accederii în Parlament. El a sustinut că Partidul Muncitoresc Român recunoaste sistemul pluripartit, statul de drept și toate formele de proprietate. În programul său, PMR se pronunță pentru realizarea unei economii socialiste mixte, în care întreprinderile mici și mijlocii s-ar afla în proprietate privată, iar marea industrie s-ar afla în continuare sub controlul statului. Cristian Nicolae a declarat că actuala Putere a reinstaurat burghezia la conducerea României, iar după ce a îndemnat muncitorii să strige "Nu ne vindem tara", aceasta a fost vîndută la afaceriști precum Păunescu, Stănculescu sau Cataramă.

BURSA MOLDOVEI SA
La dispoziția tuturor societăților comerciale
JUCĂRII
din import de la 20 de firme de prestigiu din lume
- la preț de importator-
Relații la telefon: 211118; 212050; 212050 - Iași.
AȘTEPTĂM SINDICATELE !

STANDARD IDEAL CONSULTING SA București
Filiala Iași
angajează
ECONOMIST
cunoscător operator PC și experiență în contabilitate de producție.
Informații la tel. 233091, sau la sediul societății din șos. Tomești 1 (în incincinta societății SPIROCA SA)

Visați o casă sau un birou care să vă reprezinte?
Nu acceptați orice, pentru că noi
sîntem aici!

REMICON
vă dă sfatul cel mai bun
construiește pentru voi
proiectează ceea ce vă doriți
REMICON
consultantul, proiectantul și constructorul locuinței tale
Tel./fax 032/251580
Șos. Moara de Foc nr. 14, bl. 407, parter

MOLDOLUX
CĂMIN
Bucium 25,
Iași - România
Tel. 032- 230412
Fax: 032-230413
Program zilnic:
9.oo - 19.oo
Sîmbăta:
9.oo - 14.oo
mobilier elegant pentru locuințe elegante

MOLDOMOBILA
Str. Bucium nr. 34
Tel. 032/232600; 032/132967
Fax.: (40)032/232309; 032/232217
Telex: 22313; 22255

FRESCO®
MADE ÎN ITALY
str. Aleea Rozelor nr. 8,
sc. B, et. 2, ap. 12
Tel./Fax: 032 - 132607

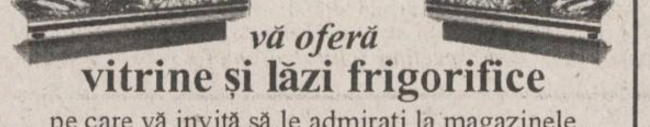

vă oferă
vitrine și lăzi frigorifice
pe care vă invită să le admirați la magazinele
NEST, 7B, Hala Centrală, Moldova, S.C.T. Moldova, Capitol Pres, Unic și Pescăruș.
OFERTA NOASTRĂ ÎNGHEAȚĂ ORICE CONCURENȚĂ!

EN GROS,
EN DETAIL CU PLATA INTEGRALĂ
SAU CU UN AVANS DE 300.000 LEI
ȘI 8 RATE LUNARE
TV COLOR
▪ NEI
▪ ROYAL
▪ PLATINIUM
▪ GOLDSTAR
▪ GRUNDIG
▪ THOMSON
▪ MEGAVISION

TEL./FAX: 21.31.30, 21.31.22
SC DIVAS IMPEX SRL
Str. G. Ureche nr. 3,
bl. W. Mărăcineanu-parter
(în spatele Tribunalului,
deasupra magazinului TOP MODA)
Program: 9,oo - 17.oo,
sîmbătă 9.oo - 12.oo
• combine muzicale și radiocasetofoane
• aspiratoare GOLDSTAR cu saci de pînză
• cuptoare cu microunde GOLDSTAR
• case de bani
• electrocasnice
Cu adevărat cele mai mici prețuri din Iași !

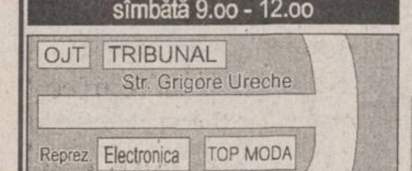

UNIVERSITATEA "AL. I. CUZA" IAȘI
FACULTATEA DE CHIMIE
Catedra de Chimie Analitică
organizează concurs pentru ocuparea postului de
TEHNICIAN I
în ziua de 18 decembrie 1995, ora 9⁰⁰
CONDIȚII:
- diplomă de bacalaureat, 7 ani vechime în specialitate
sau
- muncitori categ. 5 - 6 diplomă bacalaureat și 8 ani în meserie.
TEMATICA DE CONCURS:
1. Cunoștințe minime de lucru pe calculator
2. Cunoștințe de electricitate, electronică și mecanică în vederea întreținerii aparaturii de laborator
3. Cîntărirea la balanța analitică
4. Prepararea și standardizarea soluțiilor
5. Dactilografierea unui text de specialitate în limba română și limba engleză
6. Reprezentarea grafică a unor date analitice, executarea cu trusă Rotring a unor scheme și grafice.
Candidații vor depune un dosar plic care să conțină următoarele acte:
• cerere de înscriere la concurs • copie după actul de studii • curriculum vitae • recomandare de la ultimul loc de muncă • adeverință medicală • cazier judiciar • copie după carnetul de muncă cap. I și IX sau I și VI.
Relații suplimentare se pot obține la sediul Catedrei de Chimie Analitică - Facultatea de Chimie.

S.C. TRUST CONSTRUCȚII S.A. IAȘI
vinde la licitație publică
marți, 12.12.1995, orele 10.oo, următoarele
- imobil cu P+2 nivele cu Adc = 210 mp
- teren în suprafață de 3563 mp
situate în B-dul Chimiei nr. 14 Iași.
Relații suplimentare la telefon 146220 interior 100 sau 112.

televizoare color
NEI
aparatură electrocasnică
NEI
WHIRLPOOL
PLATA ÎN RATE
ELVILA international
EXPOZIȚIE ✓ la etajul I al magazinului SUPERCOPOU, tel. 032/213415
✓ în Calea Galații nr. 14
Depozit: Str. Grăniceri nr. 3-9 (depozite COMAT-în spatele Unității de Grăniceri Manta Roșie)
PROGRAM DEPOZIT: zilnic 9.00-17.00, sîmbăta 9.00-13.00.
Informații suplimentare la telefon 032/112220, 211014

CIRO
CREDITANSTALT INVEST ROMANIA
FONDUL ROMÂN DE INVESTIȚII
administrat de CIRO
(Creditanstalt Invest Romania)
anunță următoarele performanțe financiare:
PROGRAMUL A
VALOAREA NOMINALĂ
10.000 LEI
VALOAREA LA ZI
A TITLULUI DE PARTICIPARE
36.000 LEI
CREȘTEREA FAȚĂ DE 1 IANUARIE 1995
CORESPUNDE UNEI DOBÎNZI BANCARE
ANUALE DE CCA. 90%
PROGRAMUL B
VALOAREA NOMINALĂ DE REFERINȚĂ A
TITLULUI DE PARTICIPARE
100.000 LEI
VALOAREA LA ZI A TITLULUI DE
PARTICIPARE
100.000 LEI

CETATEA SCUFUNDATĂ

Capitalism înseamnă normalitate

Liviu ANTONESEI

Deși oamenii fac politică de cînd există pe pămînt, ***nașterea politicii,*** în sensul propriu al termenului, este o achiziție relativ tîrzie. Ea premerge cu puțin lanțul Revoluțiilor care au anunțat modernitatea. De-abia după Cromwell, după Revoluția americană și cea franceză putem vorbi despre politică ***tale quale,*** despre conștiință politică și despre o reflexie profesională asupra politicii. Nu e vorba să trec sub tăcere contribuțiile unor Platon, Aristotel, Vico, Machiavelli ori Montesquieu și Rousseau, dar ei sînt doar niște precursori, geniali e adevărat, ai politicii în sensul modern al termenului. Pentru că ***modernitatea,*** înainte de a fi o problemă culturală, economică ori de mentalitate, este o problemă pur politică.

Înțeleg prin asta, pe de o parte, profesionalizarea, iar pe de alta, un proces oarecum invers, anume descinderea către toți subiecții societății, care tocmai în virtutea acestui fapt devin ***cetățeni.***

Ce anume au adus cele trei Revoluții care semnează actul de naștere al modernității? Nimic altceva decît ***cadrul valoric*** al politicii și al vieții comunitare moderne. ***Legalitatea,*** în sens constituțional și subsecvent, prin principiul subsidiarității, a sosit datorită lui Cromwell, care impune monarhului absolut un cadru constituțional de exercitare a puterii, și a "Părinților Fondatori" ai Americii, autorii ***Declarației de Independență*** și ai ***Constituției. Libertatea, Egalitatea*** și ***Fraternitatea*** sînt produsul Revoluției feanceze, mai exact ale momentului liberal 1789, pentru că trebuie distins între acest moment și cel de la 1793, cînd se declanșează ***Teroarea.*** Acestea sînt valorile în funcție de care se exercită politica de la începutul modernității și pînă în zilele noastre, în societățile care au preferat să rămînă moderne. Cînd ele vor înceta să diriguiască viața comunitară, atunci vom putea vorbi despre sfîrșitul modernității. Iar cînd o societate iese provizoriu din această paradigmă - cum este în cazul fascismului sau comunismului -, atunci ea a părăsit modernitatea.

Ar mai trebui precizat că ***Legalitatea*** deține un fel de preeminență, că ea asigură funcționarea normală a celorlalte trei valori. Nu există ***Libertate, Egalitate, Fraternitate*** fără un temei legal, fără garanții constituționale.

În societățile fundamentate pe acest cadru valoric, viața are un caracter profund natural. Pentru că asta și distinge ***capitalismul*** de orice formă de totalitarism, caracterul său natural. Iată, modernitatea înseamnă, de fapt, capitalism. Tocmai de aceea ***capitalismul nu se construiește,*** cum își imaginează politicienii noștri școliți la ***Ștefan Gheorghiu*** și lucrători pe la ***CSP***-ul lui Ceaușescu, ci crește după tendințe ce fac parte din natura intrinsecă a omului. Proprietatea, sentimentul riscului, competiția, libertatea, compasiunea și solidaritatea etc., sînt tendințe naturale ale ființei umane normale, pe care modernitatea n-a făcut altceva decît să le conștientizeze, să le pună la lucru și să le confere ***virtuți normative.*** Din acest motiv, înainte de a fi un model politic și economic, ***capitalismul este un model antropologic și axiologic.*** În fapt, cel mai potrivit omului pentru că este conceput pe măsura omului, nu în funcție de repere absurde ori utopice. Modernitatea, capitalismul, cele patru valori impuse de modernitate și natura umană sînt, deci, niște fenomene aflate în co-evoluție. Iar tipul uman descoperit de modernitate, ***cetățeanul*** este, prin urmare, cel puțin pînă astăzi, ***modelul umanității împlinite.*** Este posibil un alt tip uman? Desigur, ***omul nou*** produs de fascism ori de comunism, prin exaltarea urii de rasă ori de clasă și prin încălcarea grosolană a cadrului valoric al modernității și, prin urmare, a însăși naturii omenești. Este el preferabil cetățeanului? Mă îndoiesc.

Este societatea românească de astăzi o societate modernă? Este suficient să analizăm modul în care sînt respectate cele patru valori fundamentale pentru a constata că nu poate fi vorba, încă, de așa ceva. Democrația noastră este atît de "originală" încît i se potrivește numele găsit de Pierre Hassner pentru a desemna societățile aflate în tranziție post-comunistă - ***democratura,*** un curios hibrid între sechelele sistemului anterior, democrația declarativă și unii germeni ai democrației autentice. ***Constituția*** nu garantează proprietatea privată, puterile în stat nu sînt efectiv despărțite, libertatea cunoaște grave încălcări principiale și reale, economia de piață nu există odată ce marea masă a proprietății aparține încă statului, pluralismul politic e mai degrabă o speranță decît o realitate, opoziția politică și intelectuală sînt privite ca inamici și nu ca o alternativă etc. De aceea, nici intrarea noastră în modernitate, reintrarea de fapt, nu a avut loc. Cînd unii vorbesc despre ***post-modernitate, post-capitalism*** și chiar ***post-istorie,*** noi nu am reușit încă să reînnodăm, firul cu istoria și să reintrăm în normalitate. Pentru că, în ordine socio-umană, ***normalitatea înseamnă capitalism.*** Cea mai bună dintre lumile posibile. Nu pentru că ar fi perfectă, ci pentru că e singura ***pe măsura omului.*** ■

CAFEAUA DE DIMINEAȚĂ

Iisus plînge, dar nu de mila casapilor

Aurel LEON

Ne aflam în al doilea primariat al lui Osvald Racoviță. Printre alte păcate, Iașul avea o cloacă centrală de infecție: Medeanul! Așa se numea Piața Sf. Spiridon. În patrulaterul liber de la scuarul în care se află acum statuia Independenței, în fața Policlinicii mari, se afla... medeanul. În principal, era un conglomerat de maghernițe din lemn, măcelării și diferite alte dughene "alimentare". Fiecare gheretă era proprietate a partronului, și erau multe, zeci de asemenea tejghele, formînd o adevărată cetate a mizeriei. Patrulaterul era împrejmuit de cîrciumi și birturi ieftine, cu denumiri adecvate: "La chofteaua ieftină" - "Adio mamă" - "Masculul cu zulufi"... Unde e acum Policlinica era marea cîrciumă a bunovinenilor sau cîrciuma slugilor, unde duminica era hora slujnicelor în costune naționale, de acasă. Alături, era o cafenea cunoscută sub porecla "La Sloim voinicului", nume dat în derîdere, dar avînd la origine o ... crimă!

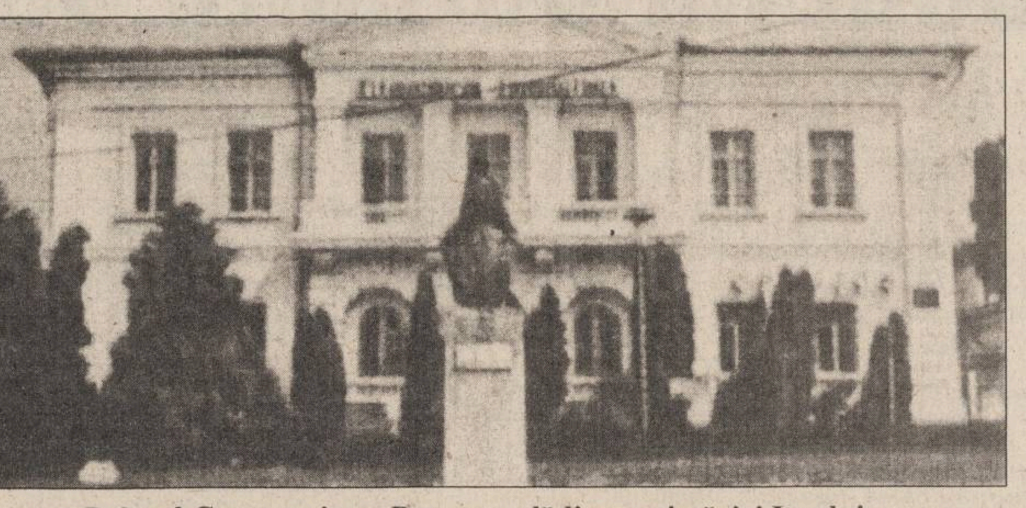

Palatul Cantacuzino - Pașcanu, clădirea primăriei Iașului

Pe atunci, spaima orașului o constituiau mahalalele Țicău și Ciurchi, locuite de oameni violenți: cotiugaragii, hamalii etc. În anii din jurul lui 1930, teroarea Iașului se numea Rățoi - un cărător de lemn, rău: omorîse în băiate vreo doi tovarăși de muncă. Acest Rățoi avea slăbiciunea să-l umilească pe bietul Sloim, o surcică de om. De cîte ori îi intra în prăvălie, îl teroriza. Una din plăceri era să-l urce pe masa de biliard și să comande: cum dansează Sloim la nuntă! Și pirpiriul de evreu trebuia să joace cum îi cînta căruțașul. Ei bine, într-o bună zi, disperat de umilință și terorizat, Sloim cel pirpiriu îl omorî pe voinicul Rățoi, înfigîndu-i tacul de biliard drept în inimă. Culmea, la proces, Sloim a fost achitat de curtea de jurați. A pledat Ionel Teodoreanu. Plata procesului a fost suportată de comunitatea evreiască. Cazul acesta a dat apă la moară cuziștilor și legionarilor.

O vedere asupra "medeanului" a fost realizată de studentul N.N. Tonitza. Primarul Osvald Racoviță avea în plan modernizarea Pieții Sf. Spiridon. Dar s-a izbit de rezistența proprietarilor de gherete care erau mulți și aveau importanța lor în jocurile politice. În disperare de cauză, primarul devenind un mic Nero, într-o bună noapte puse foc și conglomeratul de gherete a ars ca o cutie de chibrituri. Pompierii au înconjurat sinistrul, avînd ordinul să nu lase pe nimeni să se apropie. A doua zi, au intervenit pompierii, dar pentru a curăți terenul. S-a încercat construirea, pe același loc a unei piețe mai moderne. Toți măcelarii ieșeni au asaltat casa Pașcanu, unde era Primăria pe atunci. Primarul avea cabinetul la etaj, în colțul de la est. Drept icoană, avea în birou marele tablou al lui Octav Băncilă, achiziționat de Primărie de la o retrospectivă. E montat pe un stelaj de lemn în semn de iconostas.

Venind dimineața la birou, primarul găsi cabinetul plin de femei îngenunchiate în fața tabloului. Se rugau și blestemau primăria care le distrusese piața unde cîștigau o bucată de pîine. Primarul încearcă să le explice că Isus plînge, dar pentru păcatele omenirii, nu de mila casapilor. Dădu ordin să fie montate cîteva tarabe moderne pentru precupețe și astfel, iată, a reînviat treptat, numai pentru "frupt alb" și verdeață. Pictura lui Băncilă păsări Primăria, prea se închinau toți jălbarii care urcau scările la primar. A fost dată bisericii cimitirului Eternitatea, unde a fost considerată icoană de cult. A trecut prin toate avatarurile și acum se află în Palatul Mitropolitan:

De numele lui Osvald Racoviță se leagă construirea ștrandului și a parcului Expoziției de la Copou. Parcul a fost amenajat pentru expoziția "Luna Iașilor", care avea loc în fiecare toamnă și unde instituții și întreprinderi ieșene aveau pavilioane construite, care există și azi.

Sugerez Primăriei actuale să formeze o galerie a foștilor primari. Printre ei, la loc de cinste, ar avea dreptul să stea Osvald Racoviță. ■

POLIGON

Trenuri pierdute

Dorin SPINEANU

În ultima vreme, am întîlnit tot mai mulți "artiști", resemnați, prost îmbrăcați, subnutriți, cenușii, cu privirile stinse. Îmi spun că, pentru ei, pur și simplu nu mai există loc în aceste vremuri de tranziție haotică la capitalism. Pe unii, nu pot decît să-i compătimesc, inadaptabilitatea lor socială era vădită și înainte de 1989, dar atunci totul era mai ieftin, puteai trăi și cu cincizeci de lei pe zi. Există, însă, specifica justificare, motivația existențială - oamenii scriau, sau pictau, se întîlneau la ***Corso*** sau în altă parte și, de bine de rău, peste toate plutea un aer subversiv care redimensiona opera, atîta cîtă era, a fiecăruia.

Unii s-au obișnuit atît de mult cu micile, necesarele coterii de crîșmă încît, după 1989, au umblat debusolați multă vreme - se sfîrșise cu epoca inacțiunii, a proiectelor, a curajului murmurat și a penibilei justificări: "Dacă n-ar fi ăștia la putere, dacă aș fi lăsat să public, ăhă, v-ați da voi seama de geniul meu!"

Uite că, mulți dintre cei care se plîngeau de existența cenzurii au avut prilejul de a lucra în presă după revoluție, au avut ocazia să se implice și n-au făcut-o. Imediat s-au declarat în afara "murdarei politici" și au mai continuat, un timp, să se întîlnească, să încerce, culmea, să se comporte ca înainte.

Apolitismul acesta le-a făcut numai rău - n-au slujbe, n-au întrenament de publiciști, cine să-i mai formeze ***acum***? În 1990 mai puteai gafa, încă îți mai puteai forma un stil, păcatele îți erau repede iertate - nici publicul nu avea antrenamentul presei libere, de calitate, de curaj și asumare a propriei opinii.

Acum, după atîția ani, nu mai poți veni, la patruzeci-cincizeci de ani la un ziar și să ceri o rubrică; e penibil, e ca și cum ai vrea să joci la Milan fără să fi pus în viața ta piciorul pe minge.

Dar văicărelile lor continuă, deslușești printre murmurele îngălate nostalgicul, odiosul "era mai bine înainte..." și-ți dai seama că nici atunci, pe vremea proiectelor în veci nefinalizate, nu valorau mai nimic, fiecare autoevaluîndu-se fără să pună nimic pe masă.

Puși în fața competiției autentice, au pierdut. Erau, de fapt, pierduți, dar refuzau să o creadă. Acum, cenușii, stinși, îmbrăcați cu haine de la mîna a doua sau a treia au chiar tupeul să-ți dea cîteva sfaturi folositoare începînd invariabil cu "În locul tău, eu aș fi scris așa..." și terminînd lamentabil cu "Dai și tu o vodcă? Hai, intrăm aici, că-i aproape, nu stăm mult..." Dacă-ți faci pomană și ai ceva timp, le dai o vodcă. La vodcă, îți fumează țigările, prind curaj, mai cer una, bîrfesc, înjură capitalismul și ți-o trîntesc în față: - Dacă nu venea revoluția asta, eram mari!, uitînd, dobitocii, că, ***înainte,*** se plîngeau de exact contrariul, de lipsa libertății.

Am avut cîteva astfel de întîlniri și de atunci refuz să-i mai finanțez, să le finanțez neputința, să-i încurajez, în ultimă instanță, să cerșească.

Cine a pierdut trenul lui 1990 va trăi de acum încolo pierdut în reverii stupide: recunoașterea valorii lor fără să producă nimic, bani suficienți pentru vodcă și țigări de calitate, cîteva mese gratis pe zi și asta doar în schimbul promisiunii că, de mîine, se vor apuca serios de scris.

Aiurea! Cine să-i creadă? ■

UNGHIUL DE TRAGERE

Batem cu speranță la ușa Europei

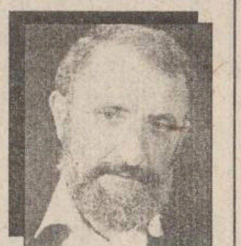

Val CONDURACHE

Nici o generație nu poate trece prin istorie fără să aibă convingerea că lasă în urma ei o dîră luminoasă. Altfel pentru ce s-ar fi irosit munca ei, idealurile, speranțele și sacrificiile? Dincolo de aspectul monden al "evenimentului", gustat de snobi dar și de cercurile direct interesate, există o nevoie omenească, de înțeles, de a nu face umbră pămîntului.

Zilele trecute am făcut un examen sumar al literaturii române de după al doilea război mondial și am ajuns la concluzia, întristătoare, că multe din campaniile literare purtate în perioada comunistă nu au susținut opere cu adevărat nemuritoare, ci doar niște cărți care aveau meritul civic de-a se opune dictaturii, că mulți dintre autorii pe care-i apreciam, mai ales pentru statura morală, nu vor intra în vreo altă istorie a literaturii decît aceea a lui Eugen Simion, singurul critic de anvergură care nu vrea să realizeze că opera lui, scrisă sub cenzura dictaturii comuniste, a devenit deja caducă și refuză orice formă de revizuire critică. Cu voie sau fără voie, va trebui să recunoaștem că de foarte multe ori bătăliile noastre literare s-au purtat nu numai cu umbrele comunismului, dar și pentru opere intrate deja în conul de umbră.

Discuția se poate extinde la tot ce a creat poporul român în 45 de ani de comunism. Cum nici în literatură nu se poate spune că nu s-a creat nimic durabil, nici în viața de toate zilele nu s-a construit pe nisip. Oamenii au muncit, uneori pînă crăpa inima în ei, dar în virtutea unui proiect greșit. Au avut case unde să locuiască, dar în casele acelea trăiesc și acum și se revoltă și se miră că apa se scurge în subsoluri și că la ultimele două etaje trebuie s-o cari cu găleata. Zilierul, ca și scribul, s-a chinuit din zori și pînă-n noapte ca să ridice fabrici. Unde e patrimoniul acela? se întreabă cu disperare. Cine și-a irosit tinerețile pe șantiere va recunoaște cu greu că mai mult de jumătate din viață i s-a scurs printre degete: patrimoniul acela n-a existat și nu există.

"Mărețele construcții" au dus la faliment industria noastră și mai consumă și acum din banul public. PSM nu e doar un partid, e și o stare de spirit. Omului simplu nu i se explică simplu și clar că a muncit, din voința unui partid (acela comunist) iresponsabil și vanitos, la niște proiecte născute moarte. Constructorul avea orgoliul imenselor hale ridicate de-a lungul și de-a latul țării. Muncitorul era mîndru de produsul lui, care "se vindea pe toate continentele lumii". Probabil că se vindea, dar în ce condiții? Cît costa în realitate și la ce preț se livra? Care om cu minte la cap nu face o socoteală simplă, cînd face cîte ceva la gospodăria lui: atîta mă costă grăunțele pe care le dau la găini, atîta mă costă curentul electric, apa; din 100 de pui ajung să cresc 70 de găini, restul mor și-i arunc la gunoi. Cam atîta - zice în final orice om cu mintea la cap - mă costă creșterea unei găini. Ca să cîștig ceva, iar din acel ceva trăiesc eu și familia mea, trebuie să vînd găina la un preț mai ridicat decît cheltuielile pe care le-am făcut. Nu scriu rîndurile astea pentru economiști, nici pentru țăranul care știe cît costă o găină, ci pentru muncitorii, constructorii, pe care PSM vrea să-i păcălească încă o dată. Din munca lor se alegea, de fapt, praful, iar praful se așeza și pe munca altora. Omului îi este greu să înțeleagă că a muncit și că a trăit pe degeaba, dar va trebui să ne asumăm și convingerea asta pentru a ne da seama prin ce tragedie am trecut și să realizăm că mai plătim în contul ei și acum.

Înțelegerea va veni greu, pentru că nimănui nu-i convine să se recunoască îngenunchiat de istorie. Nici măcar scriitorul nu este dispus să-și recitească propriile pagini. Cîte din ele mai sînt valabile? Cîte nopți a pierdut în zadar ca să scrie adevăruri pe jumătate? Cine și-a recitit opera și nu a roșit? Nu de rușinea celui ce s-a vîndut pentru onoruri și funcții, ci de rușinea adevărată, absolută, istorică: N-am fost lăsat să public ceea ce aș fi vrut să public, nici măcar n-am scris tot ce aș fi vrut să scriu. Recunoașterea asta nu scade nimic din meritele rezistenței politice, dar nici nu adaugă la valoarea literară a textelor.

Așa s-a scris istoria ultimei jumătăți de secol, pentru care nici măcar nu sîntem vinovați sau sîntem vinovați doar într-o mică măsură. Am fost furați de viețile noastre, iar acum, cînd dispunem de ele, nu găsim altceva mai bun de făcut decît să ne întoarcem cu nostalgie la tot soiul de "evenimente" trucate. Mai sinceri eram atunci cînd le trăiam, conștienți că ne mințim pe jumătate, decît acum, cînd ne batem cu pumnul în piept. Am rămas cu 50 de ani în urma lumii civilizate. Sîntem săraci, batem cu speranță la ușa Europei, învățăm "la seral" regulile lumii civilizate, ca să mai reducem distanța care ne separă de ea, dar în loc s-o recunoaștem fără să ne culpabilizăm, ne mai și buricăm, emitem pretenții, ridicăm condiții. Vina nu a fost doar a rușilor, nu a fost nici doar a noastră. Toate acestea le vom judeca mai tîrziu. Ca să nu trecem, iarăși, pe lîngă istorie, va trebui să înțelegem, fiecare în parte, că am fost furați de cîteva decenii de viață.

Nu am trăit, nu am scris, nu am construit. Ne-am prefăcut că trăim. ■

CU OCHIUL PE HARTĂ

Cîrnații PDSR și contractul cu România

Florea IONCIOAIA

Din grabă, dar și din lipsă de spațiu, articolul de săptămîna trecută privind ***Contractul cu România*** al CDR se oprea la jumătate. El era scris la cîteva zile de la prezentarea publică a acestuia. În acel moment, aidoma cîinelui pavlovian obișnuit să se uite mai mult la stăpîn decît la sine, ochii opoziției erau îndreptați asupra Conferinței Naționale a PDSR. Eveniment măreț, și o bună pradă pentru inepuizabila noastră energie satirică.

Personal, sînt departe de a fi un simpatizant necondiționat al CDR sau al lui Emil Constantinescu. Este inadmisibil însă a discuta o săptămînă întreagă despre cîrnații și icrele de la festinul colegilor dlui Solcan, ca și despre închipuitele lupte ideologice din cadrul PDSR, ignorînd singura ofertă electorală veritabilă din viața noastră politică. Simptomatic, atunci cînd programul a intrat în atenția clasei noastre politice, el a fost respins cu un soi de lehamite de noii mandarini politici, care au văzut multe asemenea la viața lor. Deloc întîmplător, criticile cele mai dure au venit din partea celorlalte aripi ale opoziției democratice.

Repet: ***Contractul pentru România*** nu este nici pe departe un program perfect. El nu este nici măcar un program politic în sensul obișnuit. Nu se poate guverna pe baza acestui program. Acesta este un angajament minimal față de societate, în termeni pe cît posibili fermi. Um program electoral, prin urmare, care nu poate exclude nici o anumită doză de populism și nici destule contradicții.

Impresia mea este că o bună parte din cele douăzeci de puncte poate fi aplicată.

Dar mai important decît acest fapt este că el introduce în politica noastră de o manieră limpede ideea de responsabilitate politică. Însă, abia aici, probabil, el este utopic.

Într-o țară în care un partid cîștigă alegerile cu un program și guvernează cu altul sau nu guvernează cu nimic, programele politice nu au o mare importanță.

De fapt, nimeni nu citește un program electoral. Opțiunea electorală este influențată la noi de obișnuințe, de personalitățile în joc, de cîteva lozinci și de logistica pusă la bătaie. Ion Iliescu nu a cîștigat două campanii electorale datorită sublimului său program, nici măcar lozincii cu un milion de locuri de muncă și cele șase luni de luptă decisivă contra infracționalității. Sînt convins de altfel că dacă I.I. ar avea ideea de a cuprinde în programul său, precum un candidat de vodă de acum cîteva secole, ideea că va tăia capul tuturor românilor care l-ar alege, ar fi votat cu o unanimitate încă și mai copleșitoare.

O treime din acestia va spune că-i o minciună a opoziției. O alta, că-i o glumă bună: iată, se va zice, ce spiritual este, bietul de el! Iar o altă treime va declara că faptul nu-i privește și oricum n-au cu cine altul.

Vreau să spun prin aceasta că, pentru a cîștiga alegerile, dacă are cumva din întîmplare această idee, CDR nu poate rămîne la acest nivel. Un adevărat program electoral este cel care constituie o ofertă de guvernare dar și un scenariu de cucerire a puterii. Partidul care nu se arată capabil de a cîștiga alegerile nu merită voturile electorilor săi potențiali, oricît de minunat program ar avea. Acest scenariu trebuie să ia în calcul natura vieții noastre politice, dominată de complicitatea interesată a majorității de la putere cu administrația și complexul mediatic de stat. Atît timp cît de la responsabilii cu statistica pînă la un obscur redactor la Radio Craiova sînt membri sau militanți fără carnet ai PDSR este o pierdere de timp să se aștepte o luptă electorală normală, în care cîștigă cel mai bun lider cu cel mai bun program.

Alternativa înseamnă în mod evident constituirea unei contra-puteri, formată din rețele intelectuale, sindicate, întreprinzători privați, chiar o administrație paralelă, presă liberă și independentă economic. Scopul ei ar trebui să fie, însă, nu de a se substitui sistemului actual ci de a edifica o contra-societate în care regulile jocului să fie în mod veritabil de esență democratică.

Pe de altă parte, un contract se face între doi parteneri conștienți și egali. Se poate observa însă că nici societatea românească, pentru care ideea de contract este la fel de vagă ca și cea de program politic, dar nici opoziția în sine nu sînt pregătite pentru o astfel de relație de parteneriat. Atitudinea critică a celorlalți lideri ai opoziției, atenuată între timp, arată că opoziția este departe de a vorbi aceeași limbă. Or, succesul ***Contractului pentru România*** este legat de maniera în care el va fi acceptat de restul opoziției, împreună cu care CDR ar putea constitui viitoarea majoritate guvernamentală.

Liderii opoziției par a nu înțelege încă natura delegației pe care le-a încredințat-o electoratul la ultimele alegeri. Interesează numai în particular dacă Nicolae Manolescu nu-l suportă pe Emil Constantinescu. Liderul CDR a făcut destule greșeli mai ales în momentul cînd a forțat oarecum ieșirea din CDR a PL '93 și a PAC. Dar mandatul lor politic nu le cere să se iubească ci să colaboreze. În fapt, multor oameni politici ai opoziției le convine mai curînd situația de a nu-și asuma responsabilitățile guvernării. Este probabil apoi că o parte dintre liderii opoziției speră într-o alianță "de centru" cu PDSR pentru a guverna, în dauna celorlalte grupări ale opoziției. Aceștia ignoră că dacă Adrian Năstase sau Dan Gîlea sînt în particular persoane afabile și chiar simpatice, ele reprezintă un sistem, care nu poate suporta decît propria normă. Acest sistem, în care relațiile de obediență personală înlocuiesc sau dublează raporturile formale, de drept, nu pare a admite, deocamdată, o adevărată reformă: ori va fi destructurat complet și rapid, ori atunci se va reproduce cu tot mai multe forță, pînă ce, în situația cea mai bună, va simți el însuși nevoia, ca un monstru sastisit de propria putere (vezi cazul sud-coreean) de a se liberaliza de la sine. După cît timp se va petrece aceasta? După zece-doisprezece ani? După cincizeci-șaptezeci? Oricum, pînă atunci, acest electorat, care astăzi ar fi dispus încă să se alăture unui proiect de schimbare, va fi el însuși o rotiță bine unsă și de neînlocuit a sistemului. Icrele și cîrnații viitoarelor Conferințe Naționale abia îi așteaptă.

De-ai noștri sînt cu toții. ■

AVANCRONICĂ

"O familie unită" la Teatrul Luceafărul

Benoît VITSE - regizor francez

Credem că-l cunoaștem pe Jacques Prevert: un poet pentru copii, care povestește basme fermecătoare și liniștitoare. Bineînțeles, e important să citim Prevert încă din copilărie, pentru că ne vorbește de inocență și de insolență, de libertate și de generozitate, de bucurie regăsită și de zburdălnicie.

Dar Jacques Prevert, născut în 1900, la Neuilly, e și un autor dramatic. Întîlnirea sa cu mișcarea suprarealistă a fost determinantă. A scris diferite piese, care au fost jucate de «Groupe Octobre» (unde se aflau J.-L. Barrault, P. Brasseur, Mouloudji, etc.), uneori chiar și în uzinele în grevă.

Prevert a luat ca model piesele comice și ușoare din epoca lui, unde totul se termină bine. Și în piesa aceasta, pe cît se pare, totul ia sfîrșit în modul cel mai fericit cu putință. Singura diferență e că aici este vorba despre incest.

Așadar, cu piesa sa, Prevert își bate joc în același timp de comediile vechi și de familii, care erau parcă făcute unele pentru altele. Familia era, ca și religia și armata, un fel de opresiune permanentă. Să nu uităm că Gide scria atunci: «Familiilor, vă urăsc!»

Astăzi vedem renașterea valorilor acestora în centrul unor ideologii dubioase.

Familia nu e o valoare care trebuie să impună în toate țările. Și românul e mai cuminte cînd zice: «Cîte bordeie, atîtea obiceie».

Piesele lui Prevert sînt fabule pentru adulți: totul e caraghios, incisiv, senzual, ireverențios, impertinent și poetic. Lucrul cu actorii români a fost pasionant; au intrat în lumea lui Prevert cu inteligență și entuziasm, dovadă că textul acesta este actual și universal.

Ei sînt: Viorel Vîrlan, Monica Broos, Gabriela Andrei, Liviu Smîntînica, Gigi Sfaiter, Lucia Luchian, Alina Sîrbu, Cristian Gheorghiu, Gabriel Lazăr, Adrian Diaconu, Camelia Poenaru, în scenografia lui Dan Micu. ■

Premiera spectacolului cu piesa "O familie unită" va avea loc marți, 12 decembrie, la orele 16,00, la Teatrul "Luceafărul". Regia: Benoît Vitse (Franța). Pe scena aceluiași teatru, spectacolul va fi prezentat joi, 14 decembrie, la orele 17,00, și vineri, 15 decembrie, la orele 18,00.

Filmele acestei săptămîni

"Nouă luni"
Producție SUA, 1995.
Comedie de Chris Columbus. Cu Hugh Grant, Julianne Moore, Robin Williams
Premieră.
Cinema"Victoria"
(Telefon. 112502)
ora 9,00 - **800 lei**
orele: 11.00; 13,00; 15.00; 17,00; 19.00
- **1500 lei**

"Fiica lui D'Artagnan".
Producție Franța, 1994.
Film de aventuri. Cu Sophie Marceau, Philippe Noiret.
Premieră
Cinema "Republica"
(Telefon: 114327)
ora 9,00 - **800 lei**
orele: 11,30; 14,00;
16.30; 19.00 - **1500 lei**

"Waterworld".
Producție SUA 1995
Thriller SF cu Kevin Kostner
Cinema "Copou"
(Telefon: 145738)
ora 9.00 - **600 lei**
orele 11.30; 14.00; 16.30 -
1200 lei

"Regele pescar" Producție SUA 1991, Dramă
ora 19.00 - **1200 lei**

"Războiul este meseria mea".
Producție SUA, 1995.
Thriller. Cu Dolph Lundgreen
Cinema "Dacia"
(Telefon: 164740).
1-4.12.1995, orele: ora 9,00
- 400 lei
orele: 11.00; 13.00; 15.00;
17.00; 19.00 -
800 lei

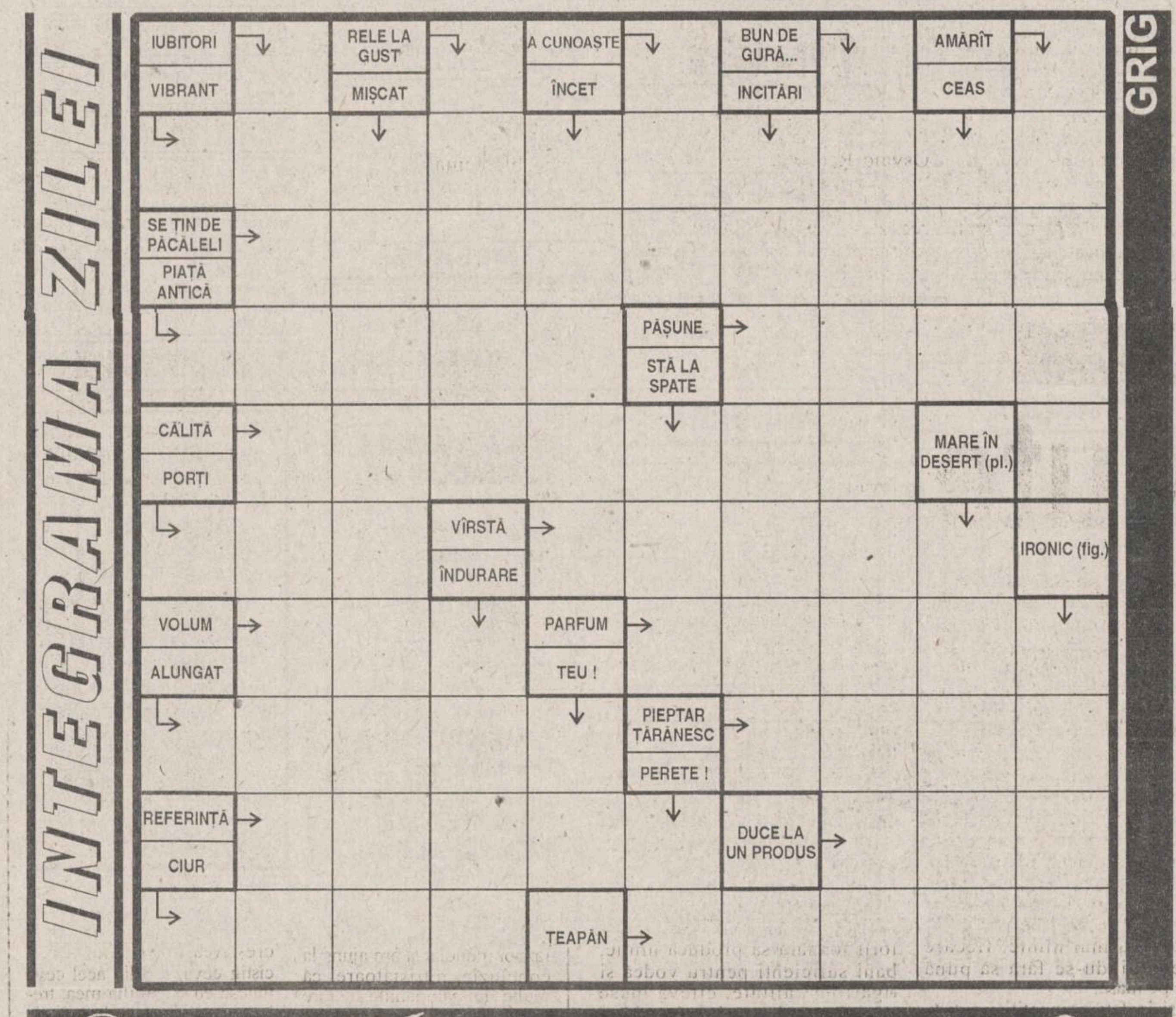

Alexander VODKA

ALTER EGO
UNIC REPREZENTANT AL FIRMELOR
BOVELACCI HOPPE CERDOMUS CIPIR NESPOLI GYPROC DECOR DIFFUSIONE

foto: Adrian Cuba

MATERIALE PENTRU AMENAJĂRI INTERIOARE
✓ ceramică și mortaruri aferente
✓ tapet lavabil și fototapet
✓ tavane false și elemente decorative din polistirol
✓ var lavabil și coloranți
✓ pensule și rulouri
✓ pereți despărțitori și elemente pentru placări interioare și exterioare din gips
✓ vopsele și lacuri auto și pentru uz casnic (cutii și tuburi spray)
✓ diverse folii autocolante
✓ camere de baie complete

ALTER EGO
Cuza Vodă 54
tel/fax: 032-212.010, 212.030
Expoziție - Costache Negri 48

☎ TELEFOANE UTILE

☎ SALVARE: 961
☎ POMPIERI: 981
☎ POLIȚIE:
Inspectoratul Județean Centrala 140720; Dispecerat 146666; Municipiu Centrala 140020 Dispecerat 146840/955 Ofițer de serviciu 146850; Serviciul Circulație - 140070.
☎ SERVICII MEDICALE MOBILE (asistență medicală de urgență la domiciliu): 113130/569, zilnic între orele 7,00-23,00
☎ PROTECȚIA MUNCII.: 116139
☎ AGENȚIA C.F.R.: 147673
☎ INFORMAȚII GARĂ: 146333
☎ AUTOGARĂ: 146587
☎ TAXICOM, dispecerat: 953, 146593
☎ AGENȚIA TAROM: 115239
☎ INFORMAȚII AEROPORT: 178126
☎ STAȚII PECO: Baș Ceauș - 176865; Aurel Vlaicu - 175872; Bucium - 132891; Crișan - 112182; Păcurari - 164142; Sărărie - 147480.
☎ A.C.R. - informații utile: 112345, 130177.
☎ DISPECERATE: R.A. Gaz-Metan - 141737; R.A. Apă-Canal - 142451; Renel - 147070, deranjamente - 929; Termoficare - 141956; R.A. Locuința - 112434; Telefoane - Deranjamente - 921; Protecția mediului - 147010.
☎ GARDA FINANCIARĂ: 114065, 112427.
☎ ADMINISTRAȚIA FINANCIARĂ: 143030
☎ NOTARIAT: 147574
☎ TRIBUNAL: 146300
☎ PROCURATURĂ: 212566
☎ CAMERA DE COMERȚ: 117757
☎ CENTRUL MILITAR JUDEȚEAN: 146370
☎ STATUL MAJOR JUDEȚEAN DE APĂRARE CIVILĂ: 214470
☎ HOTELURI: Moldova - 142225; Traian - 143330; Unirea - 142110; Continental - 114320; Sport - 137817.
☎ POLICLINICA CU PLATĂ: triaj informații - 117244
☎ OFICIUL JUDEȚEAN PENTRU PROTECȚIA CONSUMATORILOR: 145392.
☎ LABORATOR ANALIZE "PRO FAMILIA": 230431
☎ Servicii de pază și protecție, intervenții GUARD SECURITY: tel: 210094; tel/fax: 212658.

REPARAȚII

☎ Tîmplărie - 158588
☎ Rașchetat parchet - 126923
☎ Hidroizolații terase, subsoluri, garaje - 174340
☎ Închideri balcoane - 117512
☎ Sobe, construcție-curățire - 177878
☎ Instalații sanitare - 160164
☎ Reparații mașini de spălat rufe, vase, mașini de uscat, rebobinări motoare - 173204
☎ Frigidere - 251006; 220859
☎ Aragaze - 132141

CARNETUL ZILEI

VREMEA

-10° – -4° C

■ Vremea se menține deosebit de rece. Cerul va fi mai mult noros și frecvent se va semnala ceață asociată cu depunere de chiciură. Vîntul va sufla slab. Temperatura aerului va înregistra valori minime cuprinse între -10° - -8° C, iar maxime -6° - -4° C. **(Mihaela GÎRȚU)**

CALENDARUL CREȘTIN-ORTODOX

✝ Cv. Daniil Stîlpnicul și Luca; sf. mc. Emilian

FARMACII DE GARDĂ

Farmacia nr. 2, Piața Unirii (tel. 116029).

SPITALE DE GARDĂ

Spitalul "Spiridon" (tel. 142730): Clinica a II-a Medicală; Clinica I Chirurgie; **Maternitatea "Cuza Vodă"** (tel. 143320).

TELEVIZIUNEA NAȚIONALĂ

TVR 1 13,00 Actualități ■ 13,10 Interferențe ■ 14,10 TVR Iași. Est Meridian ■ 14,45 TVR Cluj-Napoca ■ 15,20 TVR Timișoara ■ 16,00 Actualități ■ 16,10 Avanpremieră ■ 16,25 Ne-am interesat pentru dv ■ 17,00 Emisiunea în limba maghiară ■ 18,30 Desene animate: Grand Prix (Franța) ■ 19,00 De luni pînă luni ■ **19,30 Film serial pentru tineret: Fata și băieții** (Franța, 1990), ep.130 ■ 20,00 Actualități ■ **20,50 Film serial: Echipa de intervenție** (Baywatch, SUA, 1991), ep.29 ■ 21,45 Transfocator ■ **22,10 Teatru TV: Cum vă place,** de William Shakespears ■ 23,40 Actualități ■ 23,55 Cultura în lume ■ 0,25 Fragil. Eric Clapton: "From the cradle". Colaborează Doru Ionescu

TVR 2 13,00 Actualități ■ 13,10 Politica între ideal și real ■ **13,40 Film serial (r): Drumul spre Avonlea** (Canada), ep.7 ■ 14,30 Atlas (r) ■ 15,00 Avanpremieră ■ **15,10 Film serial (r): Perla neagră** (Argentina), ep.20 ■ 15,55 Filmele săptămînii ■ 16,00 Desene animate: Murdărici (CFI) ■ **16,30 Film serial: Inimă sălbatică** (Mexic), ep.16 ■ 17,00 Măseaua de minte ■ **17,40 Film serial: Iubiri amăgitoare** (Venezuela) ■ 18,30 În fața dv ■ 20,00 Arte vizuale ■ 20,30 Tribuna non-conformiștilor ■ 21,00 TVM. Mesager ■ 21,30 Sfinx ■ **22,00 Film serial: Santa Barbara** (SUA), ep.297 ■ 22,45 Repriza a treia ■ 0,30 Muzica e viața mea!

TELEVIZIUNI LOCALE

TVR IAȘI

Pr. 1, orele 14,10-14,45 - Est Meridian Magazin Fotograme (evenimente din actualitatea regională) ■ 300 de secunde despre privatizare ■ Cronica rutieră în județele Moldovei ■ Lovitura de pedeapsă (actualitatea sportivă în știri, comentarii și interviuri) ■ Videoclipul emisiunii.

TELE'M

7,00 Actualitatea ieșeană ■ 7,30 100 de ani de cinematograf, ep.4 ■ 8,00 Film artistic: Floarea de cactus (SUA, 1969) ■ 9,35 Concert Tele'M ■ 10,00 Răzbunarea (s). Ep. 211 (r) ■ 10.50 Muzică ■ 11,00 Casa din Rusia (f.a.), cu: ■ 13,05 Program Worldnet ■ 17,00 Aventura spațiului (do) ■ 18,00 Știri ■ 18,15 Reportajul zilei ■ 18,30 Pro democrația. ■ 19,00 Creaturi ciudate ale nopții (do) ■ 20,00 Desene animate ■ 20,30 Răzbunarea (s). Ep. 212 ■ 21,20 Publicitate ■ 21,30 Juste pour rire ■ 22,20 Știri ■ 22,40 Film artistic: Insuportabila frivolitate a existenței (partea I)

RADIO NORD-EST

5,30-10,00 Micul dejun.(6,00-6,30 Buletin de știri și programul Actualitatea preluate de la BBC). Realizatori: Cătălin Lența și Cătălin Elisei ■ 10,40-14,00 Fir direct: Timp de 4 ore în contact direct cu viața orașului, informații din actualitatea locală, răspunsuri la întrebările ascultătorilor, concursuri și muzică. Realizator Iulia Mihalache ■ 14,00-18,00 Turnul de control. Cea mai importantă emisiune informativă a zilei ■ 14,45 Paralela sport ■ 16,30 Puls Nord-Est - reportaje, interviuri, relatări din actualitatea locală și națională ■ 17,30 Financiarul - rubrică de informații economice, muzică ■ 18,00-19,00 BBC: Buletinul de știri și Actualitatea ■ 19,00-21,00 Buzduganul de seară. Emisiune de divertisment, muzică și concursuri. Realizator Livia Susanu și Daniel Buzdugan ■ 21,00-21,30 BBC: Buletinul de știri și actualitatea ■ 21,30-22,00 Puls Nord-Est - ediția deseară (știri, reportaje, interviuri, relatări din actualitatea locală și națională ■ 22,00-24,00 Declarație de dragoste. O emisiune talk-show în care învățăm să comunicăm pe marginea unui subiect infinit. Realizatori: Adrian Păduraru și Septimiu Sărățeanu ■ 0,00-1,00 Top 7 de luni noaptea(Top Slow). Realizator Andi Basrbu ■ 1,00-3,00 Rob Mc Lean Show - Voa Europe ■ 3,00-4,15 Albumul nopții ■ 4,15-5,00 Jazz - Voa Europe ■ 5,00-5,30 Ritmuri de înviorare.

TELECABLE

Telecable I: 8,00-18,00 Program Antena 1. Din cuprins: Observator; Film artistic: Dansînd pînă în zori (dramă); Film serial: Misiune ultrasecretă; Film artistic: Răcoritoare de după amiază (comedie); Film serial: Drumul spre rai; Film artistic: Schimbător ca vîntul (dramă); Lumea în care trăim; Mapamond sportiv; Film serial: Urmașii lui Robin Hood ■ 18,00-3,00 Program propriu ■ 18,00 Film: Puștiul din neapole (dramă) ■ 19,40 Film: Vacanța zburdalnică (comedie) ■ 20,55 Răzbunătorii (western) ■ 22,30 Film: Iubiți nemuritori (dramă) ■ 0,23 Film: The commish (polițist) ■ 1,25 Film: Spasmul (thriller).

Telecable II: 21,30 Program Tele 7 ABC ■ 21,35 Film artistic: Shogun (ep.3) ■ 22,35 Top Viva ■ 23,15 Film serial: Miami Vice ■ 0,05 Playboy ■ 0,50 Staruri pentru totdeauna.

TELEVIZIUNE PRIN SATELIT - RECOMANDĂRI

M6
■ 11,50 Străzile din San Francisco (s): "Programare prin hipnoză"
■ 14,25 Voi fi acasă de Crăciun (f. TV, SUA)
■ 19,00 Robocop (s.p.): "Justiție mecanică"
■ 21,45 Soarele lichelelor (f.p., Franța)
■ 23,40 Linie particulară (f. TV, SUA).

TF1
■ 10,00 Riviera. Cu: Michel Albertini, Luigi Amodeo
■ 15,25 Dallas (s): "Gros-plan". Cu: Barbara Bel Geddes, Patrick Duffy
■ 18,20 Filosofia lui Philippe (s): "O prietenie veche". Cu: Yannick Debain, Karine Lazard
■ 19,25 Magia dragostei (s): "Un caz de conștiință". Cu: Hélène Rolles, Thomas Jouannet
■ 20,00 Alertă la Malibu (s): "Tatăl meu, eroul". Cu David Hasselhoff
■ 21,50 Martorul nr. 1. (mag. social). Sînt prezentate dosare neelucidate încă și se lansează un "SOS" unor eventuali martori...

France 2
■ 10,00 Dragoste, glorie și frumusețe (foileton, ep. 1581)
■ 14,50 Derrick (s): "Schock"
■ 18,15 Ce mai e nou, doctore? (s): "Mike are 18 ani"
■ 18,45 Cooper și noi (s): "Bună-ziua griji"
■ 21,50 Robert și Clara (f).

RTL
■ 14,00 Hobby-ul ei este crima. Falsul preot (s.p.)
■ 18,30 Între noi (ep. 252)
■ 19,30 Exclusiv - Magazinul vedetelor, cu Frank Ludowig
■ 21,15 Hero - Un erou perfect normal (co. SUA, 1992), cu Dustin Hoffman, Geena Davis; regia: Stephen Frears

7
■ 13,05 Remington Steele. Week-end-ul pierdut (s.a., SUA, 1984); cu: Stefanie Zimbalist, Pierce Brosnan
■ 14,35 Haosul la puterea a zecea. Muncă dură - Bani ușori (co., SUA, 1988), cu: Bill Kirchenbauer, Deborah Harmon
■ 19,30 Alf. A fost odată un comic (co., SUA, 1989); cu: Max Wright, Anne Schedeen
■ 21,15 Secundele deciziei. Emergency room. Bursa (s., SUA, 1994), cu: Anthony Edwards, George Clooney
■ 22,15 New York Cops. NYPD Blue. Un duș pentru doi (s.p. SUA, 1994/'95); cu: Jimmy Smits, Dennis Franz

SAT 1
■ 11,00 Fantasy Island. Trezit pentru a trăi (s., SUA, 1982)
■ 16,00 MacGyver - Eliberarea (s., SUA, 1987); regia Don Chaffey; cu: Richard Dean Anderson, Dana Elcar
■ 19,00 Așa e viața! Familia Wagenfeld (s., Germania, 1995); ep. 72
■ 22,00 Scarlett - Partea I - film TV în patru părți, SUA, 1994

RAIDUE
■ 9,20 Woolf (telefilm): "O întrecere importantă"
■ 16,10 Santa Barbara (s). Ep. 1184
■ 19,45 Hunter (s): "Umbre ale trecutului"
■ 21,50 Inspectorul Derrick (s): "Demnitate pierdută"

EUROSPORT
■ 11,30 Schi alpin. Cupa mondială (masculin), Val d'Isère, Franța. Proba de slalom superurias (r)
■ 15,30 Parașutism. Campionatul european - 22 septembrie-1 octombrie, Selcuk-Izmir, Turcia
■ 18,00 Cascadorii cu motocicleta
■ 23,00 Fotbal. Eurogoluri
■ 0,15 Paradă luptătorilor profesioniști

RADIO IAȘI

6,00 - 8,30 Diminețile noastre - Știri, 6,00; Radiojurnal, 7,00 ■ 7,30 - 8,00 Post-scriptum, Revista presei; Avanpremiera radio; Muzică ■ 8,00 - 8,05 Buletin de știri ■ 8,05 - 8,30 Informații utilitare ■ 8,30 - 9,00 Columna (r) ■ 9,00 - 9,05 Buletin de știri ■ 9,05 - 13,00 Radiosfera: Știri: 10,00; 11,00; 12,00; Radio circuit multiplex; Concert de muzică populară românească ■ 13,00 - 13,20 Radiojurnal ■ 13,20 - 14,00 Geografie sonoră (r) ■ Știri: orele 14,00 și 15,00 ■ 14,05 - 16,00 Radio Iași, pe frecvența... tinereții ■ 16,00 - 16,15 Radiojurnal ■ 16,15 - 17,30 Radiograme - 17,00 Buletin de știri ■ 17,30 - 18,00 Convorbiri literare ■ 18,00 ■ 18,10 Buletin de știri ■ 18,10 - 18,30 Corespondența radio - muzică ușoară ■ 18,30 - 19,00 Corespondența radio - muzică populară ■ 19,00 - 19,15 Radiojurnal ■ 19,15 - 21,00 Teatru la microfon ■ 21,00 - 21,20 Evenimentele zilei. Sport. Meteo ■ 21,20 - 22,00 Expo-Melodii.

HOROSCOP

BERBEC
(21 mart. - 20 apr.):
Pofta de ceartă, datorată unui surplus de energie și încredere în forțele proprii vă poate antrena în dispute al căror efect nu se va face simțit acum.

TAUR
(21 apr. - 20 mai):
E bine că sînteți încrezător (încrezătoare), dar și mai bine ar fi dacă ați transfera motivația din zona proiectelor utopice în sfera realității palpabile.

GEMENI
(21 mai - 21 iun.):
Probabilitatea eșecului este destul de scăzută, nu trebuie să faceți prea multe calcule. Dacă vă blindați în partea vulnerabilă, nu aveți motive de spaimă.

RAC
(22 iun. - 22 iul.):
Oboseala nu mai contează, starea de efervescență în care vă aflați vă ajută să treceți peste orice obstacol. Nu rezultatul financiar contează acum.

LEU
(23 iul. - 22 aug.):
Căutați-vă un partener dezinhibat și cît mai energic cu putință. Fizic, nu aveți cea mai bună dispoziție, dar intelectual sînteți în plină formă.

FECIOARĂ
(23 aug. - 22 sept.):
Lăsați comoditatea la o parte, este nevoie de cît mai mult dinamism. Neplăcerile legate de sănătate vor trece, nu dați vina pe ele, ci acționați.

BALANȚĂ
(23 sept. - 22 oct.):
Vă puneți singur(ă) piedici și asta pentru că nu vreți să evaluați situația corect. Sigur că nu e convenabil pentru nimeni să fie vîndut pe doi bani.

SCORPION
(23 oct. - 21 nov.):
Implicarea dvs. nu este chiar atît de importantă ca s-o faceți pe față. Puteți rămîne în umbră, dar de colo controlați situația la sînge.

SĂGETĂTOR
(22 nov. - 21 dec.):
Lumea se înșală în privința dvs., aveți mai multă voință decît vreți să arătați. Cineva, însă, trebuie să vă mobilizeze și să vă canalizeze corect.

CAPRICORN
(22 dec. - 19 ian.):
Un calcul simplu de probabilități v-ar putea convinge că riscul e minim. Dacă de fiecare dată aveți în vedere răul cel mai negru, sigur că renunțați.

VĂRSĂTOR
(20 ian. - 18 febr.):
Primul impact e mai dur, și v-ar putea speria rău dacă nu vă păstrați cumpătul. Nu e cazul să renunțați, ci doar să vă dați cu un pas înapoi.

PEȘTI
(19 febr. - 20 mart.):
Cu un dram de abilitate în plus, puteți obține ce vreți, fără să vă păgubiți partenerul (partenera). Dacă mai este loc și pentru speculații, e cu atît mai bine.

LEGENDA:
- **vă paște ghinionul**
- **prudența e mama înțelepciunii**
- **n-aveți nimic de pierdut**
- **șansa vă surîde**

CATALOGUL
PAGINI GALBENE
MAI SÎNT DOAR 7 ZILE !!!
Pentru județul Iași, ultima zi în care mai puteți comanda un spațiu de publicitate este
VINERI, 15 DECEMBRIE 1995
NOU! Înscrierea tuturor societăților se face GRATUIT!
NOU! Toate datele publicate sînt verificate pe teren de către operatori specializați.
Amănunte suplimentare la sediul nostru din Hotel UNIREA, camera 1104, tel. 214120.
PAGINI GALBENE 1996 O PUBLICAȚIE CARE SE VA AFLA UN AN DE ZILE ÎN ATENȚIA TUTUROR!

cotidian de informații
Monitorul
Str. Smîrdan nr. 5 ■ Tel. 17.25.57; 271271; 271333; 271467 (centrala) ■ Fax 27.04.15
■ Publicitate tel./fax 14.47.76

■ REDACTOR ȘEF - Dan Radu
■ REDACTOR ȘEF ADJUNCT - Toni Hrițac
■ SECRETAR GENERAL DE REDACȚIE - Marius Cristian

ȘEFI DEPARTAMENTE:
■ Eveniment național și internațional: Cristian Racu (int. 110)
■ Investigații speciale: Valentin Gheorghiță (int. 123)
■ Economic: Costel Stroescu (int. 117)
■ Cultură: Dorin Popa (int. 109)
■ Sport: Nicolae Grecu (int. 107)
■ Redactor de serviciu: Constantin Iurașcu (int. 124)
■ Fotoreporter: Constantin Plop
■ Grafică: Lucian Amarii, Daniel Melinte
■ Publicitate: Cristina Labonțu (int. 122, fax 144776)
■ Difuzare: Mihai Tudose (int. 120)
■ Contabilitate: Antoneta Filip (int. 112)

NORD-EST PRESS
- agenție de presă -
Str. Smîrdan nr. 5 ■ Tel. 17.25.57; 271271 (centrala) ■ Tel 14.56.10
■ EDITOR: Mona Dîrțu

EDITOR
NORD-EST
Str. Smîrdan nr. 5 ■ Tel. 17.25.57; 27.12.71
■ Fax 27.04.15
Director general: ALEXANDRU LĂZESCU
Director editor: FLORIN ZAMFIRESCU
Director de marketing: CEZAR CALUSCHI
Director executiv: GABRIEL RUSU

ABONAMENTELE se pot face la orice Oficiu Poștal din țară.
MONITORUL figurează în catalogul Presei interne la poziția 838.

TIPAR OFFSET: MULTIPRINT, Iași str. Sf. Lazăr nr. 49

VÎNZĂRI

Vînd mese de biliard, bile, tacuri, accesorii. Prețuri 1,6-2 mil. lei. Tel. 130431.

Vînd aspirator SUPER nou, putere reglabilă pînă la 1200W, design deosebit. **Tel. 163829.**

Vînd sobă import, cu gaz metan, butelie și electric. Preț informativ 400.000 lei. **Tel. 142363, între orele 19-22.**

Vînd aspirator ELECTRON nou, producție rusească, putere reglabilă de la 250W la 1000W. Tel. 163829.

Vînd TV, alb-negru DIAMANT, preț informativ 250 mii lei. **Tel. 131456**.

Vindem hîrtie ziar neutilizată în procesul de producție, ce poate fi folosită ca ambalaj. Preț 910 lei/kg. Rel. la tel. 230060.

Oferim hîrtie ambalaj uz general și hîrtie ambalaj specială (pentru preparate și carne).

Tel. 116864, 116370.

ABATOR PIETRĂRIE vinde carcasă porc și la persoane fizice. Preț avantajos. Relații la sediu, sau la tel. 146378, între orele 6-8, 17-22.

SC VITALEF SA Iași vinde din stoc deșeuri din lemn la prețul de 10 lei/kg de la Depozitul din str. Pașcanu nr. 2. Relații la tel. 173200.

- **Vînd haine nutrie, lungi și trei sferturi, noi, moderne, calitate deosebită, prețuri negociabile. Relatii la telefon 144970, între orele 8,00-14,00, 17,00-22,00. (827867)**

AUTO MOTO

SC RUEDAS SRL, magazinul din str. Armeană nr. 5, vă oferă *PIESE AUTO IMPORT - noi*. Tel. **032/112239.**

- Vînd Olteit Club 11, din 1992, stare foarte bună. Pret negociabil. Telefon 160296. (827892)
- Vînd Dacia 1310, an fabricatie 1989. Telefon Vaslui 035/322032. (827930)

ELECTRONICE

- Vînd televizor color rusesc "Rubin", telecomandă. Telefon 160296. (827893)

CASE - TERENURI

- Vînd spatiu comercial, 200 mp, mezanin, zona Gării, orice activitate, 250 dolari/mp. Telefon 032/211608. (827880)

Cumpărăm și închiriem garsoniere, apartamente, case, terenuri, spații comerciale, spații producție. Tel. 142110/106. Agenția CASTER.

SUNAȚI ACUM AGENȚIA CASTER

- tranzacții imobiliare (case, terenuri)
- intermediem vînzări, închirieri și schimburi de case, apartamente și terenuri.

Înscrierea în baza de date și reclamă (presă și radio) gratuită.

Ofertă actualizată permanent pe computer.

Pentru informatii suplimentare sunați acum la tel. **142110/106** între orele 9,00-14.30 și 16.00-19.00.

Hotel Unirea, cam. **106**

Vînd casă bătrînească zona Tătărași, stradela Nicoriță nr. 8, suprafață de 435 mp, 2 camere + dependințe, beci, garaj nou, apă în curte, telefon, posibilități racord gaz. Preț informativ 20 milioane lei.

Pentru cei interesați relații suplimentare la tel. 157261.

Vînd 1000 mp teren în Bucium, str. Plopii fără soț. Posibilități apă, curent electric și gaz metan. Loc ideal pentru vilă. Preț negociabil. Tel. 112122, orele 9,00-18,00.

Vînd *jumătate hectar* pămînt, sat Budești, com. Mogosești. Preț informativ: *4000 lei/m²*. Tel. **232981**.

CUMPĂRĂRI

Cumpăr sau închiriez pe termen lung garaj zona Fundației, Independenței, Autogară. Tel. 250559, 250699.

- Cumpăr televizoare alb-negru cu circuite integrate defecte sau cu tub uzat. Telefon 233255.(827861)
- Cumpăr garsonieră confort I sau apartament o cameră, zonă centrală. Telefon 252697. (827869)
- Cumpăr garaj tip SOMACO, lungime 5,7 m sau închiriez. Telefon 143493, orele 18,00-21,00. (827918)
- Anticar. Cumpăr cărți, inclusiv la domiciliul clientului. Telefon 174653. (596639)

CAUT SĂ ÎNCHIRIEZ APARTAMENT CU DOUĂ CAMERE, DECOMANDAT, SEMI(MOBILAT), EXCLUS ZONELE: DACIA, BULARGA, NICOLINA, ALEXANDRU, DANCU, GALATA, MIRCEA cel BĂTRÎN. RELAȚII LA TELEFON *214120*, ZILNIC ÎNTRE ORELE 8^{00}-18^{00}.

ÎNCHIRIERI

- Ofer spatiu comercial, 400 mp, mezanin, zona Gării, orice activitate, contract 1-5 ani, 6 dolari/mp. Telefon 032/211608. (827882)

DECESE

Cu adîncă durere, Maria, soție, fiicele, ginerii, nepoții și strănepoții anunță încetarea din viață a dragului lor **BERE IOAN** Înmormîntarea va avea loc marți, 12 decembrie, la cimitirul din satul Buhăeni, com. Anchieșeni. Îl vom păstra o veșnică și pioasă amintire.

Fiul Mihai, nora Silvia și nepoții anunță încetarea din viață a celui care a fost **CHIRICA GHEORGHE** Înmormîntarea va avea loc marți, 12 decembrie, la ora 10,00, în satul Ursoaia, com. Românești. Dumnezeu să-l ierte.

Copiii, Vasile, Titi, Doina, Tanța, Dan, Puiu, Tina și Lili, împreună cu nurorile, ginerii și nepoții, anunță cu profundă tristețe plecarea din această lume a celei ce a fost **MARIA TOMA** neprețuită mamă și bunică. Dumnezeu s-o odihnească în pace. Înmormîntarea va avea loc marți, 12 decembrie, ora 14,00, la cimitirul Eternitatea.

Soțul Neculai, copii Margareta și Mihai, nora Margareta, ginerele Ioan, nepoții Dan și Mihai anunță cu durere în suflet încetarea din viață, după o lungă și grea suferință a celei care a fost o bună soție, mamă și bunică, **CHILABOC MARIA** 78 ani. Corpul neînsuflețit se află depus la Biserica "Sf. Maria". Cortegiul funerar va pleca miercuri, 13 decembrie, la ora 10,00, spre cimitirul "Sf. Vasile". Flori și lacrimi pe tristul ei mormînt. Dumnezeu s-o ierte.

Cu adîncă durere, anunțăm dispariția din lumea celor vii a părintelui nostru drag, fratelui și bunicului nostru **SAVIN GHEORGHE** în vîrstă de 88 de ani. Om blînd, cu suflet nobil, veteran de război, ne-a iubit pe toți și a lăsat în urmă numai regrete eterne. Slujba de înmormîntare va avea loc marți, 12.XII.1995 la ora 12, la biserica Sf. Nicolae (Copou), iar înhumarea la cimitirul Eternitatea, la ora 13,30. Dumnezeu să-l odihnească în pace! Familiile Savin, Fulop, Olaru, Apostol, Scrumeda.

- **Cu adîncă durere în suflet, fiicele - Nuta și Pusa, ginerele - Titi, Amalia, Mihai, Valentin și Marian - nepoți, Oana - strănepoată, anunță încetarea din viață după o grea suferință a celei care a fost o bună mamă, bunică și străbunică BOTEZATU PARASCHIVA, 78 ani. Corpul neînsuflețit se află depus la Biserica "Sf. Vasile" (Tătărași). Înmormîntarea va avea loc marți, 12 decembrie, orele 12,00, la Cimitirul Eternitate. Sărutăm mîinile celei care ne-a crescut și rugăm pe bunul Dumnezeu să-ți dăruiască liniștea și odihna de care nu te-ai bucurat în viață. Nu te vom uita niciodată, suflet bun.**

- **Lili - soție, Crina și Mihăiță - copii, anunță cu tristețe și deosebită durere dispariția celui mai drag soț și tată GH. CHIRIAC, răpit de o boală necrutătoare la numai 41 de ani. Înmormîntarea va avea loc marți, 12 decembrie 1995, ora 12,00. Corpul neînsuflețit este depus la capela cimitirului Eternitatea. Te vom păstra vesnic în amintire cu aceeași dragoste și afectiune cu care te-am înconjurat mereu. Dumnezeu să te odihnească în pace!**
- **Mama - Rodica, fratii - Dan, Luminita și Radu, cumnatii și cumnatele - Cristi, Ana și Mariela împreună cu nepoții și rudele apropiate anunță stingerea din viață a bunului și neuitatului nostru fiu, frate, cumnat și unchi, GH. CHIRIAC, în vîrstă de 41 de ani. Dumnezeu să-l odihnească în pace!**

CONDOLEANȚE

- **Profund impresionate și îndurerate de dispariția incredibilă a dragului lor cumnat și unchi GH. CHIRIAC, om de o aleasă noblete sufletească, familiile Eugen Denes, C-tin Holban și Silviu Giosanu transmit sincere condoleante familiei îndurerare. Nu te vom uita niciodată!**
- **Colectivul Scolii de șoferi amatori și profesioniști "Automobilistul S", profund îndurerat regretă dispariția prematură a bunului coleg, instructor GH. CHIRIAC și transmite condoleante familiei îndurerate. Va rămîne vesnic în amintirea colectivului nostru! Dumnezeu să-l ierte!**

COMEMORĂRI

Soția și cele două fetițe amintesc celor care l-au cunoscut pe juristul **MANEA CORNELIU** că a trecut un an de cînd generoasa sa inimă a încetat să mai bată. Necrutătoarea scurgere a timpului nu va șterge amintirea celui care a fost un minunat soț și tată. Dumnezeu să-l odihnească în pace.

Cu aceeași durere vie și cu același dor nestins, Suzana-Valeria și Teodor-Viorel amintesc împlinirea unui an, pe ziua de 9 decembrie 1995, de la plecarea de pe peronul numit "viață", pe drumul fără întoarcere a sensibilei și mult iubitei lor măicuțe **TIRON MARIA** Un gînd pios și o lacrimă fierbinte pentru caracterul ei ferm, pentru optimismul ei molipsitor și pentru vorba ei blîndă și înțeleaptă. Veșnică dragoste și recunoștință pentru tot de ne-ai dat, MICĂ iubitoare. Dumnezeu să te înalțe în slavă și lumină!

Au trecut zile, au trecut nopți, au fost dureri, au fost greutăți, dar noi am sperat ca tu să vii, iubite soț și scumpule tătic. Ne-ai lăsat cu un mormînt adînc și cu o cruce tristă, în fugă iscălită **TEODORESCU VIOREL** - 56 ani, Am făcut un tort de 40 de lumînări, dar n-ai venit să sufli în ele și-au ars, au ars pînă s-au topit. Soția și fiicele.

OFERTE SERVICII

Cabinetul de Obstetrică, Ginecologie și Electrocardiograme "HIPOCRAT" SRL, situat în Iași, str. Vovideniei nr. 23 (în spatele PNȚcd, intersecția G. Enescu cu str. Cuza Vodă) ***anunță*** reînceperea activităților enumerate la cele mai mici prețuri din Iași, cu începere de la data de **15 sept. 1995**, între orele 13.00-19.00, sînbăta 8.00-12.00. Telefon **212241**. Medici de serviciu: dr. ***Bordea A. Ioan***, dr. ***Stoienescu Maricel***, dr. ***Nour Virgil***, dr. ***Ayman Arbid*** și alții. *Medicii precum și restul personalului - impecabil.*

Transport marfă și persoane cu Break Diesel, 145 lei/km.

Telefon ***129995*** sau ***141464***.

MELISSA PEDISAN ***oferă consultații, tratamente de pediatrie și chirurgie pediatrică.*** Program: de luni pînă vineri 17.oo-19.oo, sîmbătă și duminica 10.oo-13.oo. Str. Moara de Foc nr. 10, bl. 406, tr. II, parter, ap. 3, tel. **157656**, pentru urgențe **160174**.

SERVICII MEDICALE MOBILE (asistență medicală la domiciliu; consultații medicale; prescriere de rețete în regim compensat; recomandări și investigații paraclinice; tratament de urgență; asigurarea transportului și internării în caz de necesitate)

CORPO-SAN ***vă ajută!*** Sunați la telefon **113130/569 zilnic, între orele 7,00-23,00.**

Prin contract asigurăm asistență medicală angajaților societăților comerciale.

- **Profesor, meditez matematică pentru admitere la facultate. Pret 5000 lei/oră. Tel. 128563.**
- Inginer, autorizat, repar televizoare color orice marcă, diverse adaptări. Telefon 250915. (332685)
- Inginer, repar masini de spălat (automate sau obisnuite), uscătoare de rufe, masini de spălat vase, mașini de cusut, aspiratoare, alte aparate electrocasnice. Telefon 233216, după ora 17,00. (827246)
- Meditām română, fizică, orice nivel. Profesori cu experientă. Garantăm satisfactii. Telefon 113751, 252491, după orele 20,00. (827876)
- Traduceri legalizate, limba engleză, Cuza Vodă 38. Telefon 112201. (827915)
- Transport marfă cu microbuz VW, orice distantă, 1t, 240-300 lei/km, 8000 lei/km în oraș. Decontare legală. Telefon 211673.

LOCURI DE MUNCĂ

Societate comercială angajăm ***vînzătoare cu experiență*** pentru raionul *"Salamuri-Brînzeturi"*. Informații la telefon **212050**, **211808**, între orele *8.00-16.00*.

DOREȘTI: Să muncesti numai cîteva ore pe săptămînă ? Să ai o ocupație de actualitate, agreabilă ? Să cîștigi un salar care să te motiveze ? Să reprezinți cele mai bune produse care nu se găsesc în magazine ? Să lucrezi pentru o societate performantă ? Este exact ceea ce Compania de distribuție a parfumurilor și produselor cosmetice vă propune. Doriti mai multe amănunte ? Sunati-ne la tel. **114785**.

- **Primăria municipiului Iași anunță concurs, în data de 15 decembrie 1995, ora 10,00, la sediu, pentru ocuparea unui post de consilier juridic. Bibliografia și relatii se pot oferi la Serviciul personal-salarizare, camera 24 a Primăriei municipiului Iași.**
- **S.C.C.A. CONSTRUCTORUL Iași organizează concurs pentru ocuparea postului de contabil sef. Conditii: studii superioare, vechime minimum cinci ani, cursuri calculatoare. Concursul va avea loc la sediul societătii, din str. Rampei nr. 18-20, la data de 18.XII.1995, ora 10,00. Relatii la telefon 154590, 154242. (827895)**

FELICITĂRI

LA MULȚI ANI!

Din tot ce-i mai frumos pe lume/ Din tot ce omul și-ar dori/ Noi ți le oferim pe toate/ Și fericire zi de zi. La împlinirea anilor, sănătate și *"LA MULȚI ANI!"* pentru doamna **MARIA CUCOVEICĂ** administratoarea SC PONTOS SRL, din partea colegilor de serviciu.

VÎNZĂRI

- **Vînd trusă Rottring (0,25; 0,35; 0,5; 0,7), nouă. Telefon 178911, după ora 17,00.**

SCHIMBURI

- **Schimb casă 3 camere, beci, gaz metan, teren ultracentral, Pascani, cu similar Iasi. Telefon 116956.**

OFERTE SERVICII

- **Studentă, meditez avantajos matematică, clasele V-VIII. Telefon 154194.**
- **Student ISE, meditez la matematică pentru admitere în liceu, corigente. Pret informativ 2500 lei/h. Telefon 167677.**
- **Studentă, anul II, ofer meditatii la limba germană pentru anii I-VIII de studiu. Informatii la telefon 133456.**
- **Student, anul III Informatică, meditez matematică, clasele V-VIII, 2500 lei/oră. Telefon 139894.**

PIERDERI

- **Pierdut carnet de student pe numele Ababei Adrian. Îl declar nul.**

FELICITĂRI

- **Cu ocazia zilei de naștere colegii din anul II, TCM îi urează dragei lor șefe de grupă "La mulți ani!".**
- **"La mulți ani!" și multă fericire pentru Aron Petru din partea colegilor de grupă. Restul la chef.**

PIERDERI

Pierdut cîine ciobănesc mioritic, pui (8 luni), culoare alb cu pete negre, în zona Piata Păcurari, pe data de 7 decembrie a.c. **Recompensă.** Tel. 111640, 213032, 152831, 271466, 230438.

LICITAȚII

S.C. ALIMENTARA S.A. Iași vinde la licitație următoarele:
1. Mijloace fixe:
- vitrine frigorifice tip VFAM și VFAMN;
- containere paletizate;
- motoscutere - 2 buc.
2. materiale rezultate din dezmembrarea mijloacelor fixe.

Licitația va avea loc în fiecare zi la ora 12.00 la sediul societății - str. A. Panu nr. 40, bl. 1A. Alte relații la telefon 11.66.50 - interior 129.

- **TEHNOTON organizează licitație pentru vînzarea de mijloace fixe în fiecare joi, ora 11,00; relații la telefon 233900/178. (827517)**

DIVERSE

- **Repatriat - scutit de taxe vamale, introduc în țară mașini fără vamă. Telefon 131875, orele 18,00-22,00. (826019)**
- Posed spatiu comercial, 400 mp, orice activitate, mezanin, zona Gării; caut investitor străin pentru asociere. Telefon 032/211608. (827881)

COMPANIA DE TURISM NET Excursii în: **TURCIA** 12.12.1995 **POLONIA** 10.12.1995

Revelion '96 Borsec, Lacul Roșu, Sovata, Tușnad, Sinaia, Sîngeorz Băi, Piatra Neamț *(locuri limitate)*: 28.12.1995 - 3.01.1996

Asigurăm transport *GERMANIA* și *FRANȚA* și asistență obținere viză pentru *FRANȚA*. ***Casa Modei -mezanin*** Telefon **117596.**

COLȚUL STUDENTULUI

- **Pentru Liviu Bădărău, toate cele bune și "La mulți ani" din partea colegilor de grupă.**
- Pentru Anca din Titu Maiorescu, cămin P5, "La mulți ani" din partea tuturor colegelor de cameră.
- Toate cele bune și "La multi ani" pentru Mugurel din partea lui Remus.
- Ioana, "La mulți ani!" și nu uita că voi fi tot timpul alături de tine! Cătălin.

MATRIMONIALE

- **Student la ISE, anul II, 20/1,75/70, retras, visător, doresc cunoștință cu tînără tandră, pentru petecerea Revelionului. Mesaj în "Monitorul" pentru Malcom X.**
- **Lily, mă interesează mesajul și vreau să ne vedem azi, la ora 15,00, în Piata Unirii, la ceas. Semn distinctiv: o geacă cu "Bulls". Stefan.**
- **Tînără frenetică, cu chef de viață, 25/1,70/60, doresc cunostință tînăr, 20-30 ani, pentru petrecerea Revelionului. Dora.**
- **Studentă la Litere, 23/1,75/60, doresc cunoștință tînăr retras, visător, pentru petrecerea vacanței. Tînăra stăpînă.**
- **Student, 23/1,80/70 kg, corp atletic, foarte bun dansator, plin de fantezie, doresc cunoștință tînără visătoare pentru petrecerea unor momente deosebite. Mesaj în "Monitorul" pentru Jean-Claude.**

MESAJE

- **Pentru toți cei interesați de galerie, ne întîlnim sîmbătă, la 10,00 a.m. în Bucșinescu, în fața restaurantului Sark. Daniel G.**

- **Liviu, mă interesează mesajul. Ne vedem duminică, la ora 11,00, în fată la cinema Dacia. Semn de recunoaștere - un caiet studențesc.**
- **Ema, nu vreau să te pierd. Marius.**
- **Cătălin, vreau să discutăm. Andrei.**
- **Pentru Lily. Sună la 176428, după 19,00. Alex 28/1,74/62.**
- **Pentru Lily. Eu sînt cel așteptat: 25/1,80,70, simpatic. Ne vedem luni, ora 18,00, în fața patinoarului. Semn distinctiv: o eșarfă roșie. Cotan.**
- **Malcom X, vreau să ne cunoaștem astăzi, la 19,00, în fața cantinei din Titu Maiorescu, Iocasta.**
- **Remus, mulțumesc pentru tot și te aștept pe la mine. Mugurel.**

CASA DE CULTURĂ A SINDICATELOR IAȘI transmite tuturor ieșenilor cu ocazia sărbătorilor de Crăciun un călduros **LA MULȚI ANI!** și-i invită sîmbătă, 16 decembrie 1995, orele 17 și 19,30, la spectacolul extraordinar de colinde **ZIUREL DE ZIUREL** cu **ȘTEFAN HRUȘCĂ MARIA DRAGOMIROIU** Biletele se găsesc la casa sălii.

R.A. CITADIN Iași invită pe cei cu repartiții de apartamente în tronsonul III al blocului 64 din Lunca Cetățuii Iași să se prezinte la sediul din str. Smîrdan nr. 5, cam. 108, pentru perfectarea formelor de contractare în vederea preluării locuinței.

Datorită unui accident regretabil, colecția cotidianului MONITORUL a fost descompletată. Rugăm pe toți cei care ne pot sprijini la refacerea acestei colecții să se adreseze redacției. Exemplarul lipsă (numărul din 29 iunie 1991) va fi achiziționat contra cost la prețuri negociabile. Relații la telefon 271271 int. 106, 271333 int. 106, 172557 int. 106.

MERIDIAN SRL ***invită*** colaboratorii la sediul societății pentru a face contract și a negocia prețurile mărfurilor din stoc. Solicitanții vor beneficia de marfă tot timpul anului. Telefoane **157000, 163551** sau **165583.**

Vîrstele copilului
Învață să mă înțelegi
Hărbații fără apetit sexual
Horoscop
Alimentația corectă în timpul sarcinii
Însărcinată ? Foarte bine !

O PREMIERĂ ABSOLUTĂ ÎN PEISAJUL PUBLICISTIC NAȚIONAL!

Mami O revistă pentru toate mămicile

Căutați-o la punctele de difuzare a presei!

SURPRIZA ZILEI !

Fiecare persoană care a publicat un anunț de mică publicitate în cotidianul **Monitorul** participă în fiecare zi la

o tragere la sorți cu premii în lozuri.

În fiecare zi, de luni pînă vineri se extrag 3 nume cîștigătoare iar sîmbătă 5 nume. Numele cîștigătorilor se publică în paginile de mică publicitate ale cotidianului **Monitorul**.

Persoanele cîștigătoare de astăzi sînt:

1. **Beda Cezar**
2. **Popa Ciprian**
3. **Nechita Cristian**

Persoanele cîștigătoare sînt rugate să vină să-și ridice premiile de la sediul cotidianului **Monitorul**, et.II, cam. 212, în fiecare zi între orele **10^{00} - 16^{00}** cu buletinul de identitate.

Informații la telefon **144776**.

SURPRIZĂ ! **MONITORUL** și *Oferă un cadou tuturor:*

În perioada sărbătorilor de iarnă toate anunțurile de felicitare pentru cei dragi costă NUMAI 100 de lei!

Alergați și felicitați! Vă așteptăm la punctele de preluare a anunțurilor de mică publicitate!

SURPRIZĂ ! **STUDENȚI: ANUNȚAȚI, ANUNȚAȚI, ANUNȚAȚI !!!**

Toate anunțurile voastre vor fi publicate GRATUIT la rubrica special creată pentru voi !!!

BINGO 11 decembrie **Premii BINGO: SCALA** 2 milioane lei

Pe 23 decembrie PREMIU SPECIAL BINGO un autoturism CIELO

EXTRABINGO la bila 40 20.000.000 lei. *Prezentînd acest talon puteți participa la un joc special cu premiu de bingo garantat.*

PREMII ÎN VALOARE DE PESTE 40 MILIOANE LEI

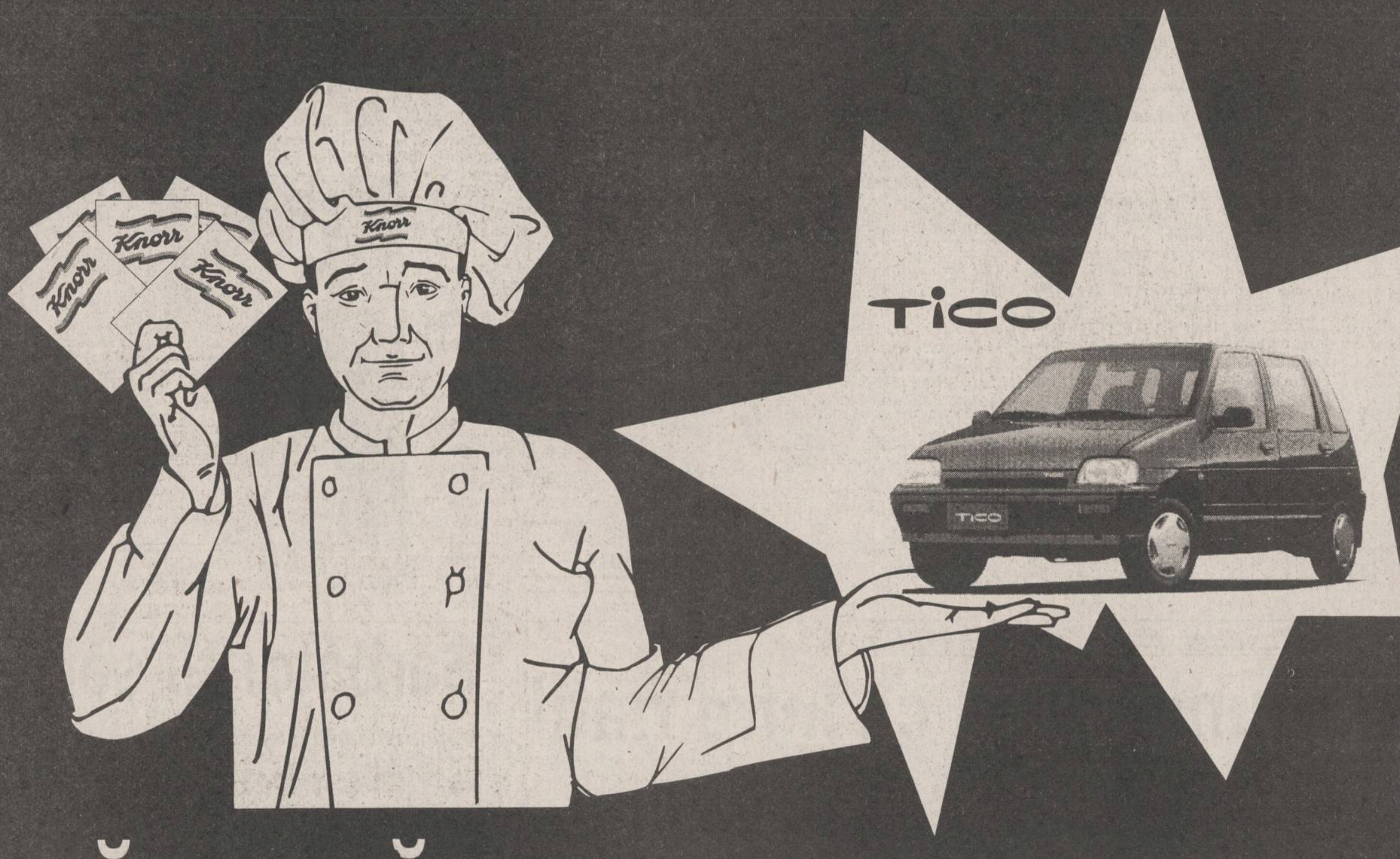

NU VĂ SUPĂRAŢI, AVEŢI UN KNORR?

10.000 DE LEI *PE LOC* TUTUROR CELOR CARE RĂSPUND "DA" LA ACEASTĂ ÎNTREBARE!

Knorr

Cum? Foarte simplu: doi bucătari *Knorr* vor umbla prin oraşe şi vă vor pune această întrebare. Este suficient să le arătaţi oricare din produsele *Knorr* pe care tocmai le-aţi cumpărat şi banii vor fi ai dvs.! Şi asta nu este totul! Trimiteţi 5 ambalaje *Knorr* la CP 41-86 Bucureşti până la 15 decembrie 1995 (data poştei) şi veţi participa la MAREA TOMBOLĂ *KNORR*!

PREMIILE:

- **1 AUTOMOBIL TICO**
- **5 CUPTOARE CU MICROUNDE**
- **20 APARATE DE FOTOGRAFIAT**

2100 PREMII ÎN BANI

Tragerea la sorţi a premiilor va avea loc în data de 22 decembrie 1995, iar câştigătorii vor fi anunţaţi prin poştă şi presă.

PANORAMIC

Campionatele Naționale la judo

Două locuri IV pentru ieșeni

În sala Dinamo din Capitală s-au disputat întrecerile turneului final al Campionatelor Naționale de judo pe echipe. La masculin s-a impus formatia Dinamo Brasov, învingătoare în finală în fața echipei ASA Bucur București. Pe treapta a 3-a a podiumului s-a clasat Dinamo Bucuresti, urmată de Poli Iasi, Minerul Filipeștii de Pădure și formația secundă Dinamo București. La masculin, titlul de campioană a revenit echipei Universitatea CSM Ardaf din Cluj, urmată de Steaua București, Minerul Filipeștii de Pădure, Poli Iasi, Parîngul Lonea și CSS 2 Constanța.

Baschet

Poli Iași nu a jucat

Din etapa a XIV-a a campionatul Diviziei A de baschet feminin s-au disputat doar trei partide:

ACRO Bucuresti - Someșul Dej 95-59; Rapid - BC Arad 60-56; Universitatea Craiova - Fartec Brasov 64-73. Meciurile Oțelul Tîrgoviste - Universitatea Oradea, Sportul Studentesc - Universitatea Timișoara și Universitatea Cluj - Politehnica Iași au fost amînate.

În etapa a X-a a campionatul Diviziei A de baschet masculin s-au înregistrat rezultatele: Dinamo - CSU Ploiești 77-63; SOCED - Rapid Epson 93-88; U Cluj - WestPetrom Arad 113-51; Farul C-ța - Elba Timisoara 69-57; Carbochim Cluj - CSU Forest Sibiu 73-76. Meciul Steaua - Erbașu se va disputa la 19 decembrie.

Rugby

Romania (tineret) învinge reprezentativa Iugoslaviei

Într-un meci international amical, desfășurat la Timișoara, formația de tineret (under 21) a României a întîlnit echipa națională (seniori) a Iugoslaviei. Victoria a revenit tinerilor rugbiști români cu scorul de 48-3 (10-3). Au înscris: Talabă (3), Ruxanda (2), Ungur, Gontineac, Matei - eseuri, C.Vlad 4 transformări, respectiv Rujici 1 lovitură de pedeapsă.

Volei feminin - Cupa Confederatiei Europene

Universitatea Bacău sparge val după val în țara fiordurilor

Deși în campionatul intern ultima perioadă n-a fost chiar fastă pentru voleibalistele de la CS Universitatea, pregătite de Florin Grapă și Melu Manta, iată că în Norvegia fetele de pe Bistrița se descurcă bine. După primele două zile de întreceri, ale uneia din seriile Cupei Confederației Europene, care se desfășoară între 8 și 10 decembrie în localitatea norvegiană Hardstadt, Cojocaru, Rusei & Co au reușit să adune tot atîtea victorii. Vineri, CSU Bacău a întrecut formația gazdă, Hardstadt VBK, cu 3-1 (13, -14, 6, 7), iar sîmbătă echipa iugoslavă Postar Beograd, cu 3-0 (8, 8 4). În celelalte întîlniri s-au consemnat rezultatele: ATSE Graz - Postar Beograd 0-3 și VBK - ATSE 3-1. Conform corespondenței prompte primite din țara fiordurilor de la antrenorul Grapă, prin intermediul Clubului Sportiv Universitatea, meritul în obținerea acestor succese aparține întregii echipe, celor care au intrat în teren, jucătoarele regăsindu-se ca omogenitate și putere de luptă. Ieri, după ora închiderii ediției, s-a disputat și cel de-al treilea meci, cu ATSE Graz (Austria), echipă care nu reușise nici o victorie. În consecință, aștemptăm vești bune, pe măsura celor primite pînă acum. Menționăm că prima clasată, în mod normal Universitatea, se califică pentru turul al treilea al Cupei C.E.V. care se va disputa după Anul Nou. Mai precizăm că deplasarea în Norvegia a costat 45 milioane lei, după cum ne-a informat vicepreședintele clubului, dl. Cornel Păduraru. **(Marius AMBROZIE)**

Din Zilina, trimisul nostru special George Anghel relatează

Aventura europeană a Penicilinei a luat sfîrșit

La Zilina a avut loc în acest sfîrșit de săptămînă un turneu al Cupei Confedrației Europene la volei feminin, turneu la care țara noastră a fost reprezentată de echipa ieșeană Penicilina, antrenată de Nicu Roibescu și Aurelia Ichim. Ora tîrzie la care s-a încheiat primul meci de vineri seară al fetelor noastre ne-a împiedicat să vă prezentăm mai multe amănunte de la această dramatică încercare de cinci seturi. Așadar, vom începe cu... începutul!

■ *S.P.A.S.S.A. Zilina - Penicilina Iași 3-2 (16-14, 6-15, 5-15, 15-6, 15-11)*

În superba sală din Zilina, cu adevărat polivalentă, elevele antrenorului Zerolik au fost sustinute de 250 de suporteri, dintre care 6 militari erau mai gălăgioși, restul agitînd cutii goale de bere în care aveau pietricele. Pînă și unul dintre oficialii locali avea o sirenă pe care o folosea din plin la punctele cîștigate de gazde. S-au jucat foarte multe schimburi de mingi la începutul primului set, cel mai echilibrat, cele două echipe alternînd la conducere. Cezara Ruxăndoiu a fost excelentă în linia întîi, atît alături de Cati Covaliciuc în atac, cît și de Tatiana Popa la blocaj. La 13-12 pentru gazde, Cezara a punctat din serviciu, apoi Penicilina a mai cîștigat un punct pe atacul Tatianei Popa. La 13-14, a gafat Mihaela Formagiu care avea setul în mînă, dar a preferat să "boxeze" o minge care ieșise în aut. Cu Pavelkova în linia întîi, cea mai bună jucătoare a gazdelor (poate și a turneului), slovacele au făcut cele trei puncte necesare cîștigării acestui set care a durat 28 ,de minute.

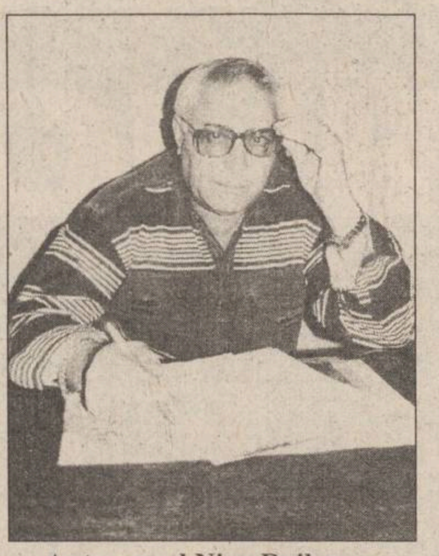

Antrenorul Nicu Roibescu, gîndindu-se deja la campionat

În următoarele două seturi, terminate în 15, respectiv, 18 minute, Penicilina a jucat impecabil, remarcîndu-se Ruxăndoiu, Covaliciuc și Formagiu. Așteptam o victorie cu 3-1, dar a urmat obișnuita cădere din setul IV, recunoscută și de antrenorul Roibescu: "Incredibil!" Gazdele au condus cu 10-0, abia în acel moment ieșencele reușind primul punct pe un atac al Mihaelei Formagiu. Deșteptarea a fost, însă, tardivă! La tie-break (care nu e nicidecum o "specialitate ieșeană"), Pencilina a făcut 11 puncte pe tabelă, dar în fapt opt, deoarece a beneficiat și de trei servicii greșite ale voleibalistelor din Zilina. Arbitrii Plewnia (Polonia) și Feldstein (Ucraina) au condus, în general, corect, au ciupit în ultimele două seturi cîte un punct pentru gazde, dar a fost evident că ieșencele au pierdut partida pe mîna lor. Cele mai bune jucătoare au fost desemnate Mihaela Formagiu și Pavelkova. Au evoluat:

S.P.A.S.S.A. Zilina: Misdosova, Stefkova, Pavelkova, G. Kulova, Rimuska, Kszelsova, apoi, Letkova, Balezova, M. Kulova, Pastuhova.

Penicilina: Ruxăndoiu, A. Popa, Marian, T. Popa, Covaliciuc, Formagiu, apoi, Giurgea, Dulceanu.

Servicii greșite: 13-5; servicii cîștigătoare: 5-7.

În cea de-a doua partidă a primei zile: Ionikos Atena (Grecia) - Novo Mesto (Slovenia) 3-0 (2, 10, 8), echipa greacă dînd impresia că nu va pierde nici un meci la acest turneu.

■ *Ionikos Atena - Pencilina 3-1 (4 - 15, 15-11, 15-9, 15-6)*

În fața excelentei reprezentante a Eladei, Penicilina a făcut un prim set foarte bun, cîștigînd la 4 în 18 minute, în fața celorlalte delegații înmărmurite de uimire. Dar minunea a durat pînă la 11-11 în setul II, serviciile căpitanei Elaska fiind decisive în finalul acestui set, care a durat 22 minute. În setul III (23 minute), am mai sperat cînd ne-am apropiat de la 5-10 la 9-10, prin patru puncte obținute pe serviciul Tatianei Popa. N-a fost decît un simplu foc de paie, iar ultimul set a fot o formalitate (15-6 în 18 minute). Cele mai bune jucătoare desemnate de organizatori au fost albaneza Dulle (ridicătoarea principală) și Cati Covaliciuc. Au jucat echipele:

Ionikos: Iordaniou, Triantafilos, Dulle (albaneză), Dimitreva (bulgăroaică), Elaska, Hara, apoi, Eugetou și Lomitta.

Penicilina: Ruxăndoiu, A. Popa, Marian, T. Popa, Covaliciuc, Formagiu, apoi, Daniela Toth.

Au arbitrat: Joanovic (Iugoslavia) - Plewnia (Polonia).

Servicii greșite: 17-5; sevicii cîștigătoare: 8-12.

În al doilea joc al zilei a doua: S.P.A.S.S.A. Zilina - Novo Mesto 3-0 (8,7,4), în ultimul set gazdele reușind o serie de 10 puncte consecutive de la 5-4.

Mihaela Formagiu, cea mai bună jucătoare ieșeană la acest turneu

■ *Pencilina Iași - Novo Mesto 3-0 (15-2, 15-13, 15-1)*

Ultimul meci a fost, practic, "finala mică", pentru locul III al turneului, fără nici o miză, ambele echipe fiind eliminate din competiție. Jocul a fost clar dominat de ieșence, care au cîștigat în trei seturi, pe durata a 51 de minute de joc (pe seturi: 15, 24,12). S-au remarcat: Cezara Ruxăndoiu (în prima parte a jocului), Amalia Popa (pe tot parcursul), Sorina Marian (parțial), dar cea mai bună jucătoare a fost desemnată din nou Mihaela Formagiu, alături de slovena Menger. Arbitrii (aceiași ca și în partida cu Ionikos) au condus bine, cu excepția unei greșeli favorizante pentru Novo Mesto, care a prelungit inutil setul II. Atunci slovenele au remontat de la 4-8 la 10-9. La scorul de 14-13 pentru Penicilina, antrenorul sloven a făcut o schimbare neinspirată, care l-a costat setul. Au jucat echipele:

Penicilina: Ruxăndoiu, A. Popa, Marian, T. Popa, Covaliciuc, Formagiu, apoi, Giurgea.

Novo Mesto: Menger, Koncilija, Volkova (ucraineancă), Podolski, Ostrovelsnik, Drehina (ucraineancă), apoi Smrka, Vernik.

Servicii greșite: 4-9; servicii cîștigătoare: 5-2.

Turneul a fost cîștigat de echipa Ionikos Atena, care a învins în meciul decisiv cu 3-2 pe S.P.A.S.S.A. Zilina și s-a calificat în faza următoare.

Baschet, Campionatul Moldovei

Jumi-juma, ca între frați!

■ *Politehnica Iași - Alfa Chișinău 1-1*

Prima partidă: scor 65-64 (35-34). Continuîndu-și periplul prin campionatul de peste Prut, Politehnica Iasi a întîlnit într-o dublă partidă pe Alfa Chișinău, formația moldoveană ocupînd locul II în clasament, după Floare Bender. Se anunța deci o dublă partidă interesantă, în care oaspeții să forțeze încă de sîmbătă punctele necesare în clasament. Începutul jocului va fi la totala discreție a chișinăuenilor, care vor reuși să se distanțeze imediat fără prea mari eforturi. Se vedea clar lipsa aportului lui Șestopal, care accidentat fiind, a avut un debut lamentabil în fața fostei sale echipe. Dar o revenire a jucătorului vedetă avea să aducă suflu întregii echipe ieșene și astfel de la 16-29 în minutul 13 se va ajunge la 35-34 la pauză. Au impresionat combinațiile Șestopal - Radu, pe un fond de bună evoluție a lui Mitică Anghel. Sportivul nostru de 2,09 a avut un sfîrșit de repriză foarte bun, excelînd prin precizia în aruncările la coș. De asemenea, Baciu a avut o evoluție bună, el fiind și marcatorul ultimelor patru puncte ale reprizei.

Florin Bucureșteanu, într-o incursiune caracteristică

Dominarea ieșeană va continua și în cea de-a doua parte, derutînd adversarul la maximum, care va "reuși" la un moment dat să greșească elementar, cu pasă în jumătatea proprie. Din cînd în cînd aveam să asistăm la intrări impetuoase (à la NBA) ale lui Bucureșteanu, dar se vede treaba că mai trebuie exersate... Sfîrșitul jocului va fi dramatic, pentru că oaspeții vor reuși să preia conducerea printr-un joc bine elaborat de conducătorul de joc Cistiakov, finalizat de cele mai multe ori de Șalopa. Victoria noastră va fi obținută prin punctele înscrise de Bucureșteanu în ultimele secunde. Coșgeterii ieșeni: Șestopal - 25 (2X3), Radu 10 (1X3), Anghel 9, Bucureșteanu 7, Baciu și Aflori, cîte 6, Georgescu 2, Au mai jucat Lupu și Murgoci.

A doua partidă: scor 70-72 (30-38). Jocul de duminică dimineață va fi de asemenea animat, viciat însă de un arbitraj părtinitor practicat de Valeri Ciornîi și Nicolai Prepeliță, care, normal, au pregătit terenul victoriei concitatdinilor. Victorie absolut necesară pentru moldoveni, pentru că ei joacă pe puncte, spre deosebire de ieșeni care doar se... antrenează. Anghel deschide scorul, Baciu înscrie de două ori cîte trei puncte, dar scorul ajunge repede (min. 8) la 10-20. Sestopal își intră în formă iarăși destul de tîrziu, creînd posibilitatea oaspeților să aibă avantaj de 8 puncte la pauză. A doua repriză va începe cu o scurtă dominare ieșeană (4 puncte Aflori), după care se va menține un permanent avantaj de 4-8 puncte în contul oaspeților, care vor fi egalați greu, abia în ultimul minut de joc. La scorul de 70-70, jucătorii de la Alfa înscriu, urmează atacul ieșenilor, dar arbitrii fluieră un aut în contradictoriu, care în mod normal se rezolvă printr-un "unu la unu", dar cedat pînă la urmă chișinăuenilor. Victoria oaspeților era... obligatorie, spre disperarea antrenorului ieșean, Petre Măgurean, care avea să concluzioneze cu voce tare: "Ăștia sînt inventatori", cu referire la cei doi arbitri. Pentru noi au înscris: Șestopal 15 (1X3), Baciu 12 (2X3), Aflori 10, Gheorghiu 9 (2X3), Murgoci 8, Bucureșteanu 5, Georgescu și Anghel, cîte 4, Lupu 3. Au mai jucat Radu și Savin. **(Silviu HOROBEȚ)**

Sărbătoriții săptămînii

■ *sportivii aniversați în săptămîna 11-17 decembrie*

11 decembrie

■ Stein Erikssen - 68 ani, schior norvegian, campion olimpic la slalom uriaș în 1952, triplu campion mondial în 1954.

■ Fabrizio Ravanelli - 27 ani, fotbalist italian, internațional A, cîștigător al Cupei UEFA în 1993, cu Juventus.

■ Alessandro Melli - 26 ani, fotbalist italian, internațional A, cîștigător al Cupei Cupelor în 1993, cu Parma.

12 decembrie

■ Vasili Borisov - 70 ani, trăgător ucrainean, campion olimpic la tir, proba de armă liberă, în 1956, de 11 ori campion mondial.

■ Iolanda Balaș-Söter - 59 ani, atletă română, campioană olimpică la săritura în înălțime în 1960 și 1964, multiplă recordmană mondială și campioană europeană.

■ Emerson Fittipaldi - 49 ani, pilot brazilian, campion mondial de Formula 1 în 1972 și 1974.

13 decembrie

■ Chris Waddle **(foto)**- 35 ani, fotbalist englez; internațional A, participant la C.M. din 1986 și 1990, jucător la Sheffield Wednesday.

■ Zoltan Magyar - 42 ani, gimnast ungur, campion olimpic la cal cu mînere în 1976 și 1980, campion mondial în 1974 și 1978.

14 decembrie

■ Gheorghe Constantin - 63 ani, fotbalist român, international A, participant la J.O. din 1956, fost antrenor al echipei naționale.

■ Serghei Covaliov - 51 ani, canoist român, campion olimpic la canoe 2 -1000 m în 1968 și vicecampion olimpic în 1972, multiplu campion mondial.

■ Jan Timman - 44 ani, șahist olandez, mare maestru internațional, fost șalanger la titlul mondial.

15 decembrie

■ Fred Maier - 57 ani, patinator norvegian, campion olimpic la patinaj viteză, proba de 5000 m, în 1968, campion mondial și european la poliatlon, în 1968.

■ Serghei Novikov - 46 ani, judoka rus, campion olimpic la cat. grea în 1976, campion european în 1973 și 1974.

■ Surya Bonaly - 22 ani, patinatoare franceză, campioană europeană în 1992, 1993, 1994, 1995, vicecampioană mondială în 1993, 1994.

16 decembrie

■ Nicolae Tătaru - 64 ani, fotbalist român, de 24 de ori internațional A, de 3 ori campion național cu CCA.

■ Francesco Graziani - 43 ani, fotbalist italian, internațional A, jucător la Fiorentina, Torino și AS Roma.

■ Ioan Timofte - 28 ani, fotbalist român, de 10 ori internațional A, jucător la Boavista Porto.

17 decembrie

■ Ferenc Bene - 51 ani, fotbalist ungur, internațional A, participant la C.M. din 1966.

■ Tatiana Kazankina - 44 ani, atletă rusă, campioană olimpică la 800 m în 1976, la 1500 m în 1976 și 1980.

DUVANĂ
EN GROS
- PULPE PUI INTERFOLIATE - 4550 lei/kg
- PIEPT DESOSAT - 8800 lei/kg
- PUI IMPORT - 5050 lei/kg
- FICĂȚEI PUI - 5800 lei/kg
- PULPE INTEFOLIATE CURCAN - 3000 lei/kg
- CREMVURȘTI (import Canada) - 6050 kg
- ARIPI CURCĂ - 3750 lei/kg
- SALAM BIERMEISTER tip Sibiu - 14.800 lei/kg
- SALAM PEPPERONI - 15,880 lei/kg
- SALAM VITĂ - 8.340 lei/kg
- PEȘTE CONGELAT COD D/E (ALASKA) - 2900 lei/kg
- VEGETA EVETA 75 gr. - 650 lei

Bd. Ștefan cel Mare 8 A
Tel. 032/212965, 211369
Fax 212965
ZILNIC 8⁰⁰-19⁰⁰

UNIC ÎN IAȘI !
Produse în 3 rate lunare fără dobîndă
- ⋆ confecții din blană naturală
- ⋆ covoare persane
- ⋆ covoare iută
- ⋆ mochete
- ⋆ perdele jacard
- ⋆ alte produse de textile-încălțăminte

magazinul
ARIO
Str. Păcurari nr. 142,
telefon 163928
Program:
8^{00}-20^{00} zilnic
sîmbătă 8^{00}-14^{00}

Amco Press vă oferă:
- ➢ Abonamente la publicații de profil economico - legislativ:
  - Monitorul Oficial
  - Colecțiile: Hotărîri ale Guvernului; Legislația României
  - Curier legislativ
  - Bursa
  - Economistul
  - Revista de finanțe, credit și contabilitate
  - Dreptul
- ➢ Abonamente la publicații periodice din străinătate
- ➢ Import de cărți de specialitate sau de interes general

Bd. N. Grigorescu 29A, ap.66
sau CP 57-88, sect.3 București;
tel. (1)6439390
fax: (1)3125109; (1)3111004

NOU!
BIO-ACTIV
BONA prima
DERO LEVER
Tradiție și Experiență Internațională

NOU
O AMBIANȚĂ OCCIDENTALĂ
—ÎNTR-O CASĂ TRADIȚIONALĂ !
NUMAI PRIN FINISAJELE ȘI
AMENAJĂRILE REALIZATE DE NOI !
timplărie din aluminiu
plafoane false, pardoseli
placări, pereți despărțitori
corpuri de iluminat
instalații de securitate
accesorii amenajări interioare
GRUPUL DE FIRME ROMFIN
ROMFIN
IASI, B-DUL COPOU, NR.4,TEL/FAX 032-214090
ELEGANTA FINISAJELOR IN CONSTRUCTII

AVATTI industries execută
- Pereți despărțitori
- Tavane suspendate
- Tavane casetate TECHOS
- Tencuieli uscate

ASISTENȚĂ TEHNICĂ GRATUITĂ!
EXECUȚIE RAPIDĂ!
PREȚURI AVANTAJOASE!
Iași, str. Tătărași 60-62, tel. 032/270647; fax: 032/174054

INSTITUTUL EUROPEAN PENTRU COOPERARE CULTURAL ȘTIINȚIFICĂ IAȘI

str. Cronicar Mustea nr. 17
6600, Iași
tel. 032/127311
fax. 032/ 230197

Institutul European Iași dispune de o tipografie modernă cu posibilitate de tipar clasic și offset și de o dotare cu tehnică de calcul specifică activităților de editare, grafică și reclamă computerizate.

Serviciile oferite de Institutul European Iași prin departamentele de profil sînt:

- grafică publicitară
- imprimare tipografică (formulare tipizate, etichete pentru ambalaje individuale și colective în 1-6 culori, autocolante, prospecte, pliante și mape publicitare, cataloage de produse, calendare, broșuri, cărți, ecusoane și alte tipărituri plastificate pînă la format A3, etc).

Nr. 46, An 2.
Luni,
11 decembrie 1995

GRATUIT

Acest supliment se difuzează
împreună cu
MONITORUL
MONITORUL de ROMAN
MONITORUL de BOTOȘANI
MONITORUL de BACĂU
MONITORUL de SUCEAVA

monitorul Sport

România - Canada 43-14

Aseară, într-un meci contînd pentru grupa B a Campionatului Mondial de handbal feminin, reprezentativa României a învins Canada cu 43-14 (18-8). "Tricolorele" s-au clasat pe locul I în grupă, calificîndu-se pentru optimile de finală, unde va evolua marți (cel mai probabil) în compania Japoniei

Faustino Asprilla a înscris un gol prețios pentru Parma în meciul de ieri

Campionatul Italiei, etapa a XIII-a

Ploaie de goluri în peninsulă

■ *Brescia pierde trei puncte mari cît roata carului*

Etapa de ieri n-a fost una favorabilă campionilor, aceștia pierzînd fără dubii pe terenul unei Sampdorii renăscute, în care se afirmă tot mai mult un atacant de mare viitor, tînărul Chiesa. Fiorentina s-a înscris pe o linie ascendantă, lucru datorat în mare parte și revenirii de formă a "goleadorului" Batistuta, care își face datoria cu vîrf și îndesat. Parma a cîștigat ceea ce părea a fi derbyul etapei, disputa cu Lazio, care, însă, a lăsa mult de dorit din punct de vedere spectaculàr. La Cremona s-a dansat și s-a cîntat toată noaptea după scorul de maidan administrat echipei lui Andersson, dar bucuria va dura, probabil, doar pînă duminica viitoare...

Cagliari - Atalanta 2-0 (0-0). Au marcat Silva (60) și Muzzi (71).

Cremonese - Bari 7-1 (4-1). Au marcat Brioschi (8 - autogol), Gualco (27), Florijancic (39), Perovic (42, 60), Aloisi (46), Tentoni (74), respectiv Andersson (22).

Fiorentina - Udinese 3-0 (1-0). Au marcat Baiano (18), Batistuta (61 - penalty, 89).

Padova - Inter 2-1 (1-1). Au marcat Vlaovic (16, 47), respectiv Ganz (43). În min. 79 Nunziata (Padova) a fost eliminat de pe teren.

Parma - Lazio 2-1 (1-0). Au marcat Asprilla (37), Zola (48), respectiv Di Matteo (90).

Roma - Vicenza 1-1 (1-1). Au marcat Bjorklund (21 - autogol), respectiv Viviani (41). În min. 80 Di Carlo (Vicenza) a primit cartonașul roșu.

Sampdoria - Juventus 2-0 (1-0). A marcat Chiesa (43, 52).

Torino - Piacenza 4-2 (1-0). Au marcat Rizzitelli (33 - penalty, 46), Pele (79), Bernardini (84), respectiv Caccia (60, 88).

Rezultate înregistrate în etapa a XV-a a seriei B: Avellino - Genoa 3-3; Bologna, Cesena 0-0; Brescia - Reggiana 0-1; Chievo - Ancona 1-0; Fidelis Andria - Lucchese 0-0; Foggia - Pistoiese 4-0; Pescara - Verona 1-0; Reggina - Palermo 4-0; Salernitana - Perugia 1-1; Venezia - Cosenza 0-0. În clasament conduce Genoa, cu 25 de puncte (golaveraj +9), urmată de Verona - 25 puncte (+5), Pescara - 24 puncte, Bologna și Reggiana - 23 puncte. Brescia ocupă locul 6, cu 22 de puncte. **(Ion C. TEODOR)**

Tragerea la sorți a preliminariilor C. M. din 1998

România va fi cap de serie

Mîine, la Paris va avea loc tragerea la sorți pentru stabilirea grupelor preliminare ale Campionatului Mondial de fotbal din 1992. Cele 49 de țări participante la tragerea la sorți (Franța este calificată din oficiu ca țară organizatoare) în grupa europeană vor fi împărțite în cîte cinci grupe de cîte cinci echipe și patru grupe de cîte șase echipe. Se califică ocupantele primului loc și o echipă clasată pe locul secund. Celelalte opt vor susține meciuri de baraj în sistem tur-retur, calificîndu-se primele patru echipe cîștigătoare. Vor fi șase grupe valorice, din care cîte o echipă va face parte dintr-o grupă preliminară. România face parte din prima grupă valorică. Echipele reprezentative din fiecare grupă valorică au fost stabilite în funcție de cel mai recent clasament FIFA.

Grupa I (capii de serie): Germania, Spania, Italia, Rusia, Norvegia, Danemarca, Olanda, Suedia, România.

Grupa a II-a: Bulgaria, Elveția, Portugalia, Cehia, Anglia, Irlanda, Scoția, Belgia, Grecia.

Grupa a III-a: Turcia, Polonia, Slovacia, Austria, Croația, Israel, Finlanda, Lituania, Irlanda de Nord.

Grupa a IV-a: Islanda, Letonia, Țara Galilor, Ungaria, Cipru, Ucraina, Slovenia, Georgia, Iugoslavia.

Grupa a V-a: Albania, Belarus, Malta, Macedonia, Luxembourg, Molodva, Armenia, Insulele Feroe, Estonia.

Grupa a VI-a: Azerbaidjan, San Marino, Liechtenstein, Bosnia.

Divizia Națională privită chiorîș

Cadouri de Crăciun

După ce ne-am crezut o săptămînă în Siberia, iată că acum iarna a lăsat-o mai moale și a ținut cu bieții fotbaliști autohtoni, pe care mercenarii din țările calde calificați la turnirul din Englitera i-au supus la suplicii. La Sibiu, de exemplu, a fost o vreme cu adevărat primăvăratică. Și dacă a venit primăvara pe-acolo, s-a înregistrat surpriza etapei. Priviți și dumneavoastră: Sportul Studențesc - Inter 0-1; Poli Iași - Sportul Studențesc 0-1; Inter - Poli 0-1!!! Cine naiba să mai înțeleagă ceva? Fotbalul nostru carpato-danubiano-pontic e atît de plin de minuni, încît nu ne-ar mira dacă un transport de țuică de prune de Trivale ar efectua ruta Pitești - Sibiu cu escală tocmai la Iași! Lăsînd gluma deoparte, mai degrabă cred că ceea ce a apărut prin presa din Sibiu, vizavi de Politehnica Iași, i-a ambiționat atît de mult pe șoldovenii noștri, încît au realizat minunea! Atît și nimic mai mult!

Și pentru că mai sus am scris cuvîntul "pontic", încerc să mă fac că nu pricep ce se întîmplă cu echipa de pe Litoral, care a încasat-o din nou, cu "butoi" cu tot. Ca un vechi chibiț ce mă aflu, știu că de multe ori, în decursul anilor, Constanța a avut trupă competitivă, dar n-a ajuns niciodată în zona europeană. Ceea ce înseamnă că e o tradiție în acest sens. Păi, nu-i așa? De ce să facem noi țara de rîs prin Cupe, cînd putem face cadouri de Crăciun în contul minunatelor condiții de cazare de pe Litoralul patriei noastre? Dumneavoastră n-ați fi procedat la fel, dacă ați fi avut ieșire la Marea cea Mare?

Dar acestea nu prea sînt surprize de Crăciun; surpriză ar fi fost dacă Bacăul ar fi scos măcar un punct de pe Ghencea, de-abia atunci am fi spus că Moș Crăciun e cu adevărat generos! Dar băieții lui Orac au fost pedepsiți cu un 5-0 sec, cu un gol mai mult decît vecinii din Iași. Iar acest gol în plus se poate pune pe seama ambiției lui Narcis Răducan, jucător ce a navigat pe Bistrița, dar care a fost tratat de un anumit magnat ca o vacă bună de muls și de vîndut în Obor. Din această cauză, Moș Crăciun a fost zgîrcit cu băcăuanii! **(Nicolae GRECU).**

Meridianele tenisului

Goran Ivanisevic cîștigă "Compaq Grand Slam"

Sîmbătă, în semifinalele turneului masculin de tenis "Compaq Grand Slam" (dotat cu 6 milioane $ premii) s-au înregistrat rezultatele: Todd Martin (SUA, nr.7) - Boris Becker (Germania, nr.2) 5-7, 6-3, 6-4, 7-6; Goran Ivanisevic (Croația nr.6) - Evgheni Kafelnikov (Rusia) 7-6, 4-6, 6-3, 6-4.

"Bum-Bum", Boris Becker, într-una din primele sale declarații după înfrîngerea suferită în fața lui Todd Martin, a menționat că turneul de la München, prin premiile mult prea mari pe care le acordă, "deformează" latura sportivă a unui asemenea turneu. "Nu pot spune dacă am jucat mai bine sau mai puțin bine în acest turneu. Este prea devreme pentru a face acest lucru. Ceea ce pot spune este însă că mulți dintre cei care au participat la acest turneu au intrat pe teren cu gîndul de a cîștiga într-o săptămînă mai mulți bani, decît cîștigă ei într-un an. Pentru mine lucrurile stau altfel. Eu nu fac nici un fel de diferență între turneul «Compaq Grand Slam» și celelalte. Am avut un an excelent. Cel mai bun din 1991". Finalistul turneului, Todd Martin, a spus la rîndul său: "Într-un fel mă simt vinovat. Dacă premiul de 1.625 milioane îmi va reveni....nici nu știu ce să fac cu ei. Întradevăr, consider că toți cei ce am jucat în acest turneu, de o săptămînă, vor încasa sume deosebit de mari, ce depășesc cu mult pe cele ale celorlalte turnee".

În finală, Goran Ivanisevic l-a învins după un meci spectaculos pe Todd Martin 7-6, 6-3, 6-4.

FIFA le poartă jucătorilor de grijă

Federația Internațională de Fotbal a anunțat că va întreprinde tot ce îi stă în putință pentru a decongestiona calendarul fotbalistic international, cu scopul de a proteja astfel jucătorii de stres și accidentări, cauzate de disputarea prea multor meciuri. "Trebuie să atacăm această problemă. Jucătorii de top sînt obosiți. Pentru a mentine valoarea fotbalului, trebuie să avem grijă de sănătatea fotbaliștilor", a declarat secretarul general la FIFA, Sepp Blatter, citat de Reuter, adăugînd: "Pe primul plan trebuie să se situeze considerațiile de ordin etic și moral, nu drepturile de televiziune". Blatter a precizat că formația braziliană Gremio a susținut săptămîna trecută la Tokyo (Cupa Intercontinentală, cu Ajax) cel de-al 87-lea său meci în acest an. El consideră că soluțiile sînt greu de găsit, dar o cale de rezolvare ar fi reducerea numărului de echipe din campionatele naționale de la 18 la 16. În perspectiva preliminariilor Campionatului Mondial din 1998, FIFA va încerca să realizeze un calendar internațional omogen, astfel ca jucătorii selecționați din toate țările să evolueze la aceleași date în echipele lor reprezentative. În acest mod vor dispărea conflictele dintre federații și cluburile din străinătate, privind eliberarea la timp a fotbaliștilor chemați la lot. "Ideal ar fi ca partidele oficiale intertări să se dispute la sfîrșit de săptămînă, astfel ca jucătorii să poată pleca de la cluburi cu o săptămînă înainte, imediat după un meci de campionat. Întîmpinăm, însă, dificultăți din partea a trei federații din Europa". În altă ordine de idei, Blatter a anunțat că nu este exclus ca pe viitor să apară unele modificări în regulamentul de fotbal, în special în privința arbitrilor de linie: aceștia se vor suplini unul pe altul la offside-uri, pentru a judeca mai bine fazele dubioase. "Noi le-am cerut arbitrilor de tușă să lase steagul jos cînd au dubii la o fază, dar este un instinct de a ridica fanionul și de aceea se comit încă multe greșeli". Secretarul general al FIFA a mai anunțat că se va retrage din funcție în 1998, după 23 de ani petrecuți în lumea fotbalului: "Atunci va expira mandatul meu și tot atunci îmi voi încheia activitatea".

Campionatul Angliei, etapa a XVII-a

Dan Petrescu și Chelsea înving liderul

Internaționalul român Dan Petrescu a marcat sîmbătă primul său gol pentru echipa Chelsea, în meciul susținut de aceasta în compania liderei, Newcastle, în etapa a XVII-a din "Premier League". În minutul 42 al partidei de pe arena "Stamford Bridge", Petrescu a deschis scorul pentru gazde, rezultat care s-a menținut pînă la final. De remarcat și înfrîngerea la scor a campioanei, Blackburn, suferită pe terenul ultimei clasate, Coventry. Rezultatele complete ale etapei: Chelsea - Newcastle 1-0 (1-0); Bolton - Liverpool 0-1 (0-0); Coventry - Blackburn 5-0 (1-0); Leeds - Wimbledon 1-1 (0-1); Manchester United - Sheffield W. 2-2 (1-0); Middlesbrough - Manchester City 4-1 (1-1); Southampton - Arsenal 0-0; Tottenham - Queen's Park 1-0 (1-0); Nottingham Forest - Aston Villa 1-1 (0-0).

În clasament conduce Newcastle, cu 39 de puncte, urmată de Manchester United - 35 p, Arsenal - 30 p, Middlesbrough 30 p, Tottenham 30 p, Liverpool - 28 p.

În clasamentul golgeterilor conduce Alan Shearer (Blackburn), cu 22 de goluri, urmat de Les Ferndinand (Newcastle) - 20 de goluri, Teddy Sheringham (Tottenham) - 14 goluri, Robbie Fowler (FC Liverpool) și Tony Yeboah (Leeds Utd.) - 13 goluri.

Dan Petrescu, o achiziție bună pentru Chelsea

Box profesionist

Francois Botha - campion mondial la categoria grea

Într-un meci desfășurat sîmbătă la Stuttgart, contînd pentru titlul mondial la categoria grea (versiunea IBF) pugilistul sud-african Francois Botha l-a învins la puncte (decizie de 2-1) pe boxerul german Axel Schulz. După anunțarea rezultatului, în sală au izbucnit incidente violente. Suporterii boxerului german au aruncat cu sticle și alte obiecte contondente și au năvălit în ring, acuzînd pe judecătorii meciului că au trucat rezultatul. Wilfried Saulerand, antrenorul lui Axel Schulz, a calificat rezultatul meciului drept un "scandal". Pentru repunerea situației sub control a fost necesară intervenția forțelor de ordine. "Au fost rănite ușor 6 persoane, dar nu s-au operat arestări. Nu s-a putut stabili cu precizie cine a aruncat în ring obiectele incriminate", a declarat un purtător de cuvînt al poliției locale.

Campionatul Spaniei, etapa a XVI-a

Atletico cîștigă derby-ul

În derby-ul campionatului spaniol de fotbal, Atletico Madrid a dispus de FC Barcelona cu 3-1 (2-0), prin golurile marcate de Liuboslav Penev (de două ori) și Luis Caminero, respectiv Toni. În celelalte partide ale etapei a XVI-a s-au înregistrat rezultatele: Racing Santander - FC Valencia 0-3 (0-2); Albacete - Salamanca 3-3; Real Sociedad - Compostela 0-1; Sporting Lisabona - Betis Sevilla 2-3; Celta Vigo - Rayo Vallecano 2-0; Deportivo La Coruna - Zaragoza 2-3; Valladolid - Merida 1-1; Sevilla - Oviedo 1-1. În clasament conduce Atletico Madrid, cu 36 de puncte, urmată de FC Barcelona - 32 p, Espanyol - 31 p, FC Valencia și Compostela - 30 p.

Cupa Mondială la schi

Luc Alphand - noul erou al Franței

Luc Alphand a devenit sîmbătă primul schior francez care a triumfat, după 15 ani, pe pîrtia de la Val d' Isere, într-o probă de coborîre contînd pentru Cupa Mondială.. În vîrstă de 30 de ani, Alphand a reușit o victorie cu emoții, în dauna schiorilor austrieci. Lider în prima manșă, Luc a obținut doar al 11-lea timp în cea de-a doua, însă a rămas pe primul loc în clasamentul cumulat, cu 2 minute, 20 de secunde, 71 de sutimi. Pornit cu un avantaj de -0,4 sec, Luc a trecut la -0,39 pe la primul control, -0,06 sec și +0,1 la următoarele, părînd că va fi învins de Assinger. Dar pe ultima parte Luc a revenit în mod spectaculos, încheind cu un avantaj de -0,04 sec.. Pe locurile următoare s-au clasat trei schiori din Austria: Roland Assinger, la 4 sutimi, Hannes Trinkl, la 18 sutimi și Guenther Mader, la 34 de sutimi. "Este cea mai frumoasă victorie din cariera mea. Sînt foarte mîndru de mine. Familia, prietenii mei au fost astăzi aici. Victoria este cu atît.mai frumoasă, pentru că a fost obținută... la mustață. Nu mă iau niciodată în serios și de aceea nu mi-e frică să pierd. Așa se întîmplă să cîștig" a declarat Alphand. Liderul Cupei Mondiale, Lasse Kjuss a căzut, abandonînd.

Proba masculină de slalom super-uriaș de la Val D'Isere a fost cîștigată de schiorul norvegian Atle Skaardal cu timpul de 1 minut, 20,65 secunde. Pe locul secund a sosit compatriotul său, Lasse Kjus, la 15 sutimi de secundă, urmat de austriacul Hans Knauss, 33 de sutimi de secundă mai tîrziu. Skaardal, 29 de ani, a obținut prima victorie din cariera sa la super-G, norvegianul fiind un specialist al probelor de coborîre. "Am avut o cursă bună, știam că voi obține un rezultat mulțumitor, dar nu mă așteptam să-l înving pe Kjus. Este extraordinar să cîștigi într-o probă în care nu ești specialist". Favoritul publicului, Luc Alphand, s-a dezechilibrat în prima parte a traseului și a suferit o căzătură, abandonînd. Din fericire, francezul nu s-a accidentat, el ajungînd la sosire pe propriile schiuri. Cupa Mondială va continua cu un concurs de coborîre în Italia, la Val Gardena, sîmbăta viitoare.

Clasamentul general al Cupei Mondiale: 1. Lasse Kjus (Norvegia) 545 puncte; 2. Michael von Gruenigen (Elveția) 300 p; 3. Fredrik Nyberg (Suedia) 249 p; 4. Luc Alphand (Franța) 236 p; 5. Hans Knaus (Austria) 230 p.

LATIN
OFERTA NOASTRĂ ESTE CEA MAI BUNĂ!
La preț de importator materiale pentru amenajări în construcții
• faianță,
• gresie,
• tăietoare profesionale
• tapet lavabil,
• var lavabil
• vopsea email la spray-uri și la cutii, culori clasice și speciale: cromate și fluorescente robinete și baterii cadă-duș
• chiuvete inox complete de accesorii
• încălzitoare electrice
• oglinzi
• accesorii baie și obiecte sanitare
Str. Cuza Vodă nr 56,
tel. 032/115151, 142030
Deschis zilnic 9.oo-19.oo.

Pentru Sărbătorile de iarnă
vacanțele...
NET

Fotbal - Divizia Națională - etapa a XX-a

Lovitură de teatru la Sibiu!

■ *Politehnica Iași aduce doliu la Galați și Piatra Neamț* ■ *Ceahlăul pierde în final* ■ *degringoladă pe Litoral* ■

Rezultatele etapei a XX-a

FC Argeș - Petrolul 2-1
Steaua - AS Bacău 5-0
Ceahlăul Piatra Neamț - Rapid 0-1
Gloria Bistrița - Universitatea Craiova 3-0
FC Brașov - Dinamo 2-1
Farul - FC Național 0-2
Inter Sibiu - Poli Iași 0-1
"U" Cluj - Oțelul Galați 3-2
Sportul Studențesc - Poli Timișoara 1-0

Etapa viitoare: miercuri 13 decembrie

Poli Timișoara - Inter Sibiu
Poli Iași - "U" Cluj
Oțelul Galați - Ceahlăul Piatra Neamț
AS Bacău - Sportul Studențesc
Petrolul - Farul
FC Național - Steaua
Universitatea Craiova - FC Argeș
Dinamo - Gloria Bistrița
Rapid - FC Brașov

Fotbal, Divizia Națională

Schimbarea la față

■ *Inter Sibiu - Politehnica Iași 0-1 (0-1)*

Stadion: Municipal, 1000 spectatori, teren înghețat, timp rece. A înscris M. Nicolae ('17).

Inter: Blid - Baciu, Terchilă ('56 Mirea), Glăvan ('67 Tolciu) - Demian, C. Szeghedi, Lazăr, Pogăcean, TÎLVAN - M. Szeghedi ('57 Mărgărit), Cașolțan.

Politehnica: Câmpeanu - Abălașei, APACHIȚEI, COBULEANU, NEMȚANU, Urdaru - TĂNASE, LÖRINCZ, Cotan ('82 Căunei) - DOBREA ('88 Rudac), M. Nicolae ('56 Cîmpanu).

Cartonașe galbene: Demian - Abălașei, Tănase, Urdaru.

Au arbitrat foarte bine: A. Dobrin (București) - I. Mureșan (Timișoara), C. Corocan (Reșița).

Ultimele 5 partide pierdute. Pregătiți de un singur antrenor timp de o săptămînă. Fără cantonament înaintea meciului. 3 titulari lipsă. Aceasta era "zestrea" cu care Poli a ajuns la Sibiu, acolo unde gazdele își doreau cu ardoare să arate că în tur au pierdut la Iași numai din cauza neșansei. În aceste condiții, înaintea partidei, munții Făgăraș au scos "capul" din ceață dorindu-și să vadă o victorie. De la primele schimburi de pase se vedea însă clar că nu este ceva în regulă în funcționarea mașini de fotbal construită de C. Țălnar, principalele rotițe, Pogăcean și Cașolțan, fiind "gripate" de Tănase și Apachiței. Odată scăpată cu fața curată din primele 15 minute, fatidice de obicei în deplasare, Poli începe să contraatace curajos, lansările revelației Lörincz spre Dobrea și M. Nicolae semănînd de fiecare dată panică. În min. 17, Lörincz transformă în jaloane doi jucători ai gazdelor, șutează puternic, Blid respinge în față, iar M. Nicolae reia în plasă înghețînd și la figurat inimile curajoșilor spectatori ce au venit pe stadion pe un ger pătrunzător. Firesc, gazdele vor să pună stăpînire pe joc, însă soluțiile încercate de a depăși apărarea ieșeană nu sînt cele mai fericite. În atare condiții, nu surprinde faptul că Interul nu a reușit pînă la sfîrșitul partidei să-și creeze vreo situație clară de a înscrie deși de multe ori, toți jucătorii ieșeni erau masați în propria jumătate de teren. Mai mult chiar, "ariciul" în care se transforma Poli în apărare era gata-gata să mai înțepe pe contraatac pe Blid. În minutul 49, Dobrea, bine lansat de Nemțanu, face "curent" pe lîngă Terchilă, îi pasează lui Lörincz, care îi îngenunchează pe fundașii centrali sibieni, șutul mijlocașului ieșean trecînd însă pe deasupra porții. Asemănat cu un călușar datorită pantalonilor albi purtați pe sub chilot, Dobrea mai dansează odată printre Glăvan și Mirea, Blid întrerupînd recitalul ieșeanului cu un plonjon temerar la picioarele acestuia.

Finalul este dramatic, antrenorul gazdelor, C. Țălnar, agitîndu-se ca un leu în cușcă pe marginea terenului, regretînd probabil că nu are vreun jucător gen... Țălnar în teren. Victoria oaspeților este absolut meritată și reaprinde torța speranței în Dealul Copoului.

Cu picioarele pe pămînt, antrenorul principal al Politehnicii, N. Ciocîrlan, se gîndea imediat după meci că succesul de la Sibiu nu valorează aproape nimic dacă nu este coroborat cu o victorie miercuri în fața studenților clujeni. **(Ovidiu MINEA)**

Mihai Nicolae și-a răzbunat toate ocaziile ratate din acest campionat

Băcăuanii nu au rezistat marșului forțat impus de jucătorii steliști

■ *Steaua - AS Bacău 5 - 0 (1 - 0)*

Stadion "Steaua", teren înghețat, timp friguros, spectatori 1500

Au marcat: Filipescu (min 5), Roșu (min. 47), Lăcătuș (min. 57 și 89), Gîlcă (min. 73).

Șuturi la poartă: 17 - 5, pe poartă 14 - 1, cornere 6 - 1

Steaua : Stelea (min.76 Gherasim) - Panait, Nagy, Dobos (min. 76 Bucur), Gîlcă, Prodan, Lăcătuș, Militaru, Roșu, Răducan, Filipescu (min. 63 S. Ilie).

AS Bacău: Bratu - Jercălău, Gireadă, D. Munteanu, Manta, Ionescu, Zlati (min. 65 Pavel), Rotariu, Serea, Căpușă, Ciocoiu.

Cartonașe galbene: Dobos, respectiv D. Munteanu , Ionescu (min. 78)

Arbitri: C. Sorescu (Pitești), I.Negoescu (Tîrgoviște), I. Olah (Sfîntu-Gheorghe). Observator federal Gh.N. Gherghe (București)

Practic, jocul a avut un singur sens și anume, spre poarta apărată de Bratu. Bucureștenii forțează din start deschiderea scorului pe care o reușesc în minutul 5. Nagy centrează de pe partea stîngă, Filipescu se înalță și înscrie cu capul, în stînga lui Bratu. După numai 7 minute, Răducan este la un pas de 2 - 0, dar nu-l poate învinge pe Bratu de la 14 metri. Steaua se menține în ofensivă, și în minutele 20 și 24 își trece în cont două ocazii prin Panait și Prodan. În minutul 30 notăm prima acțiune băcăuană. Ciocoiu recuperează o minge, în jumătatea stelistă, pasează înapoi iar șutul lui Zlati, de la 25 de metri, trece mult peste poarta lui Stelea. Băcăuanii prind curaj și în minutul 34, la centrarea lui Manta, Serea oprește balonul pentru Căpușă, la 18 metri de poartă, însă șutul acestuia, din poziție favorabilă, este defectuos.

La reluare, după numai două minute, Steaua se desprinde. Filipescu îl deschide pe Lăcătuș, acesta îl depășește pe D. Munteanu, iar pasa lui îl lasă singur cu poarta goală pe Roșu care îndeplinește o simplă formalitate: 2 - 0. Minutul 57 aduce golul cu numărul trei al echipei Steaua. Răducan aruncă un balon în careul băcăuan, Lăcătuș cîștigă duelul aerian cu Bratu, ieșit neinspirat, și trimite balonul cu capul în plasă. Gazdele insistă și în minutul 73 înscriu al patrulea gol. Nagy se descurcă bine pe partea stîngă, pasează înapoi, Gîlcă șutează necruțător, de la 14 metri, mingea lovește transversala, revine în pămînt, de unde lovește din nou transversala, iar Răducan o introduce în plasă. Se pare însă că mingea șutată de Gîlcă a depășit linia porții, după cum ne-a declarat și D. Dumitriu, antrenor al echipei Steaua.

Băcăuanii au tresărire de orgoliu și, în minutul 71, trec pe lîngă reducerea handicapului. Căpușă îl deschide pe partea stîngă pe Ciocoiu, iar șutul ultimului, de la 14 metri, zguduie transversala porții lui Stelea. În minutul următor, Căpușă demarează pe dreapta, centrează în fața porții, iar Ciocoiu trimite pe lîngă, de la numai 6 metri. Penultimul minut de joc consfințește și scorul final. Răducan, scăpat singur cu Bratu, își prelungește prea mult balonul, portarul băcăuan respinge pînă la S. Ilie, iar centrarea acestuia este reluată în poartă de Lăcătuș: 5 - 0. **(Cristian BLĂNUȚĂ)**

■ *Declarații după meci*

Costel Orac (antrenor AS Bacău): "Victoria echipei Steaua este incontestabilă, dar aș spune că scorul este prea sever, avînd în vedere că și noi am avut cîteva ocazii pe care, din păcate, le-am ratat. Am primit și patru goluri, în repriza a doua, prea ușor, pe niște greșeli ale apărării. Arbitrajul de astăzi a fost foarte bun, nefiind probleme foarte mari deoarece s-a jucat corect, fără durități".

Dumitru Dumitriu (antrenor Steaua): "Cred că nimeni nu a pus la îndoială eventuala victorie a Stelei și pînă la urmă jocul a dovedit-o. Echipa AS Bacău a reușit să facă față în prima repriză, dar a cedat în cea de-a doua, pressingu-lui stelist. De la echipa băcăuană, Ciocoiu este un jucător de viitor, dar deocamdată nu are forța și tăria necesară unui vîrf autentic".

Vasile Jercălău (AS Bacău): "Victorie meritată a echipei Steaua, care a dominat această partidă, și și-a trecut în cont mai multe ocazii de gol. Am fi meritat golul de onoare, ținînd cont de cele două mrai ocazii, ratate de Ciocoiu".

Marius Lăcătuș (Steaua): "Sincer să fiu, nu mi-am făcut mari probleme pentru meciul de astăzi. Aceasta nu înseamnă că nu l-am tratat cu seriozitate. Cred că scorul reflectă diferența de valoare dintre cele două echipe".

Antrenorul Orac se gîndește de acum la meciul cu Sportul Studențesc

Celelalte meciuri ale etapei

■ **FC Argeș - Petrolul 2-1 (2-0).** Au înscris: Schumacher ('13), Cristescu ('19) / Andreicuț ('55). Disputat vineri, jocul a fost de slab nivel tehnic, golurile fiind urmare a unor grave erori defensive.

■ **Ceahlăul Piatra Neamț - Rapid 0-1 (0-0).** Hotărît lucru, nemțenii nu mai știu să-și valorifice avantajul terenului. Deși cu multe rezerve în cîmp (a debutat Dulca, proaspăt adus de la Bistrița), "giuleștinii" au zburdat pe teren, dar golul victoriei a venit dintr-un penalty dubios acordat de clujeanul Crăciun și transformat de Cezar Zamfir (min. 84).

■ **Gloria Bistrița - Universitatea Craiova 3-0 (1-0).** Cînd Gloria nu vrea, nu se iau puncte de la Bistrița! În min. 24, craioveanul Papură face henț pe linia porții și primește, pe lîngă penalty-ul de rigoare (fructificat de Mironaș) și cartonașul roșu! Iftodi ('52) și I. Lazăr ('84) pun semnul egal (din punct de vedere bistrițean) între Craiova și Iași...

■ **FC Brașov - Dinamo 2-1 (2-1).** Au înscris: Vasc ('9) și Beraru ('29) / Grozavu ('17 - șut... grozav de puternic!). Brașovenii au demonstrat că știu să se mobilizeze în clipe grele, după Steaua, eșuînd sub Tîmpa și Dinamo. Cu acelea mici e mai greu...

■ **Farul - FC Național 0-2 (0-1).** Deși a evoluat și Butoiu, care n-a ajuns încă la Standard, Farul își pune din nou suporterii pe jar, în fapt de iarnă. După o bară antologică a lui Denis Șerban, Dună deschide scorul din penalty în penultimul minut al primei reprize. Moțul tortului este preparat de acest renăscut Radu Niculescu, în min. 72!

■ **"U" Cluj - Oțelul Galați 3-2 (0-0).** Marcatori: Sabo ('50 și 70) și Marcă (min. 53) / Tănase ('80 - din penalty) și V. Ion ('84). După o repriză anostă, clujenii iau treaba în serios și înscriu trei goluri unul mai frumos decît altul (cel din min. 70 - boltă peste portar de la 30 m a fost demn de orice generic TV!). Finalul aparține însă oaspeților...

■ **Sportul Studențesc - Poli Timișoara 1-0 (1-0).** Victorie dintr-un penalty transformat de Șumudică (min. 19). După aceea timișorenii au încercat să egaleze, dar Răzvan Lucescu a fost de netrecut... **(GIN)**.

Golgeteri:

Vlădoiu (Steaua) - 16 goluri; Butoiu (Farul), Dună (FC Național) - 12 goluri; Ad. Ilie (Steaua) -10 goluri.

1.Steaua	20	14	3	3	52-20	45 p (+15)
2.Rapid	20	12	1	7	38-20	37 p (+7)
3.Gloria	20	11	1	8	28-21	34 p (+1)
4.Craiova	20	10	3	7	27-19	33 p (+3)
5.Dinamo	20	10	3	7	23-20	33 p (+3)
6.Farul	20	9	3	8	36-29	30 p (-3)
7.FC National	20	9	3	8	32-34	30 p (+3)
8."U" Cluj	20	9	2	9	26-23	29 p (-1)
9.Petrolul	20	8	3	9	23-23	27 p (0)
10.FC Inter	20	8	3	9	22-22	27 p (-3)
11.FC Arges	20	8	3	9	25-31	27 p (-6).
12.FC Brașov	20	7	5	8	20-31	26 p (-7)
13.Poli Tim.	20	7	4	9	33-32	25p (-2)
14.Ceahlăul	20	7	4	9	22-29	25 p (-8)
15.Sportul	20	7	3	10	19-20	24 p (-6)
16.Otelul	20	7	1	12	22-29	22 p (-8)
17.Poli Iasi	20	7	1	12	20-47	22 p (-5)
18.AS Bacău	20	8	0	12	23-41	21 p (-6)

FONDUL ROMÂN DE INVESTIȚII

lansează
PROGRAMUL B
O NOUĂ EMISIUNE DE TITLURI DE PARTICIPARE
LA CARE
SUBSCRIEREA ÎNCEPE DE LA
5.000 LEI

Valoarea nominală de referință a titlurilor de participare de tip B este de 100.000 lei.

Subscrierea se poate face cu orice sumă care depășeșete 5.000 lei, existînd posibilitatea operării cu fracțiuni de titluri. Practic oferă posibilitatea investirii și retragerii oricărei sume de bani ce depășește 5.000 lei.

Diversificarea portofoliului, prin efectuarea de plasamente și tranzacții de acțiuni, obligațiuni și alte titluri de valoare, alături de plasamente pe piața monetară, va aduce cîștiguri suplimentare.

Începînd cu 11.12.1995 încetează emisiunea actuală de titluri de tip A, cu valoarea nominală de 10.000 lei.

Deținătorii de titluri de tip A pot opta pentru:

- păstrarea titlurilor în programul A beneficiind în continuare de fructificarea plasamentelor aferente acestui program.
- transferul gratuit al valorii investiției aferente programului A în cadrul programului B, concomitent cu înscrierea pe carnetele de tip B.
- răscumpărarea titlurilor de tip A.

CIRO dă valoare banilor dumneavoastră !

OPERAȚIUNILE SE EFECTUEAZĂ LA GHIȘEELE BĂNCII DACIA FELIX, BĂNCII TRANSILVANIA ȘI BĂNCII BUCUREȘTI.

Grupul de Firme
MELCRET IAȘI

Tîmplărie de aluminiu
✓ uși și ferestre normale
✓ pereți cortină
✓ uși și ferestre glisante sau armonice
✓ compartimentări interioare

Caracteristici principale
✓ profile din aluminiu tip ALPIN cu una, două sau trei camere de izolare cu sau fără rupere termică
✓ rezistență deosebită la vînt
✓ geamuri izolatoare cu două sau trei rînduri de sticlă, cu mare eficiență termică și fonică
✓ anodizat - 9 nuanțe de la auriu la negru
✓ vopsit electrostatic orice culoare

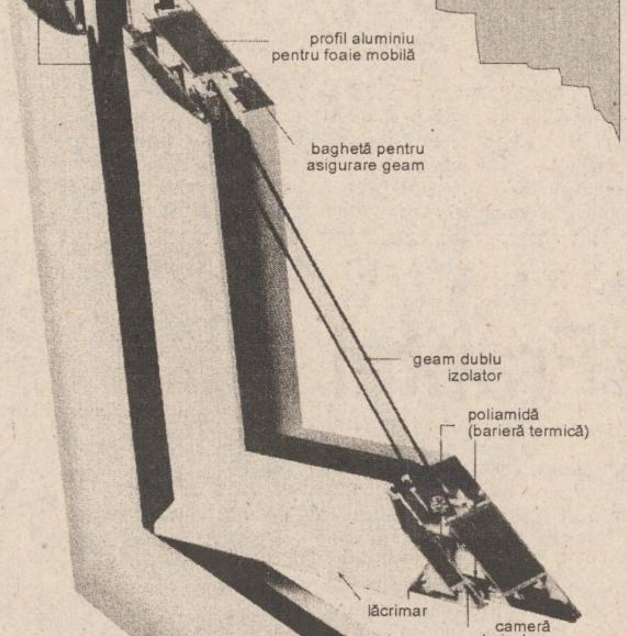
garnitură cauciuc siliconic (etanșare triplă 2)
garnitură cauciuc siliconic (etanșare triplă 1)
profil aluminiu pentru foaie mobilă
baghetă pentru asigurare geam
geam dublu izolator
poliamidă (barieră termică)
lăcrimar
cameră de izolare
garnitură cauciuc siliconic (etanșare triplă 3)
mască scurgere condens
poliamidă (barieră termică)

MELCRET S.A.
Strada de Nord 5, 6600 Iași
tel. 032-177.996
fax: 032-270.817

MELCRET FONOTERM S.A.
B-dul Poitiers 14, 6600 Iași
tel/fax: 032-233.400

AGENDĂ 1996
Oferim
în limba română, format A4, cu copertă din imitație piele
Inscripționăm la cerere
numele, sigla și adresa clientului
Pentru amănunte și comenzi contactați-ne la telefon 230060.

SC "TEXTILA" SA IAȘI
Sos. Ștefan cel Mare și Sfint nr. 4
(Tîrgușor Copou)
angajează:
ECONOMIȘTI
specialitatea finanțe contabilitate, cunoștințe minime în domeniul operării pe PC-uri, vîrsta minimă 40 ani.
ZIDAR
Relații la telefon:
144810/int. 17.

JURNALUL AFACERILOR
o publicație a celor foarte bine informați

➡ Vreți să știți la ce prețuri se vînd pe piața internațională mărfurile și produsele similare celor românești ?
➡ Doriți să fiți la curent cu ofertele și cererile de ofertă de la bursele românești de mărfuri ?
➡ Vreți să aflați cu promptitudine cele mai recente noutăți în domeniul comerțului exterior și al realităților economice internaționale ?
➡ Doriți să știți care sînt cotațiile principalelor mărfuri la cele mai renumite burse de profil din lume?
➡ Că și legislația la zi pentru promovarea reformei în România vă interesează, nu vă mai întrebăm. Aspectul preocupă pe mai toată lumea. Cum la fel de mult interesează situația la perioadă a Fondurilor mutuale de investiții, ca și informațiile la zi din finanțe și bănci.
Ei bine, toate acestea, și încă multe alte informații, le găsiți în JURNALUL AFACERILOR Iar ca această publicație să nu vă lipsească, abonamentul este singura soluție.
Pentru contractarea de abonamente, vă stau la dispoziție, începînd chiar de azi și pînă la 22 decembrie 1995, Filiala RODIPET S.A. Iași și oficiile poștale din întregul județ.
Relații suplimentare pentru contractarea de abonamente și spații de reclamă, puteți obține, pentru zona Moldova, la telefon și fax 036/460970.

OFERTĂ SPECIALĂ DE SĂRBĂTORI
SC AGROINDUSTRIALA BUCIUM SA IAȘI
Șos. Bucium 53, tel./fax 136020
VINDE
VIN
DE MASĂ
SUPERIOR, VRAC
și prin chioșcul din incinta societății din șos. Bucium 53.

FOTBAL DIVIZIA B

C.F.R. Fortus Iași - F.C. Unirea 95 Focșani 1-2 (0-1)

C.F.R. Fortus: Sîrbu - Cufner, Bădic, Stafie, Ionescu - Paraschiv(min. 46 Cepoi), Pară, Burdujan, Luiuz(min. 61 Males) - Adam, Botezatu.

Arbitrii S. Burloiu, M. Stanciu, S. Balaban (din Galați) au condus în general bine.

Pe un teren înghețat și un frig pătrunzător, C.F.R. nu a reușit să treacă de adversara din Focșani, astfel că victoria obținută la Pașcani nu are nici o valoare. Ieșenii încep furtunos jocul și, încă din min. 5, lovitura de cap a lui Adam de pe linia careului mic zguduie stîlpul din dreapta porții lui Hristea. La dominarea teritorială a gazdelor, focșenenii răspund cu contraatacuri tăioase. Singurul jucător ieșean care a mai arătat ceva în prima repriză, Botezatu, șutează în min.34 afară din poziție bună. Mare ocazie pentru C.F.R. Fortus în min. 40, cînd la șutul tras de Luiuz mingea joacă feste portarului advers care o respinge în față, însă Adam nu o poate împinge în plasă. Minutul 41 îngheață inimile celor 200 de spectatori, oaspeții reușind să deschidă scorul. De lîngă Bădic, ieri aflat în zi mai puțin fastă, cel mai bun jucător al ospeților, Olteanu, reușește un vole din colțul careului mare, țintuindu-l pe Sîrbu. 1-0. În min. 44, oaspeții scapă la mijlocul terenului pe un contraatac 2 la 1, dar centralul Sorin Burloiu fluieră sfîrșitul primei reprize. De la vestiare gazdele se întorc cu Cepoi în formație, încercînd să limpezească atacul. Însă tot oaspeții reușesc să marcheze prin același excelent Olteanu, care în min. 73 pleacă într-o cursă de 40 metri cu Bădic în spate, șutul neputînd fi oprit de Sîrbu. La 2-0, ieșenii nu mai au ce pierde și se aruncă în atac inclusiv cu fundașii centrali. Minutul 75 aduce golul, cînd la centrarea lui Botezatu în careu, Males sare peste minge, iar Cepoi din 6 m îndeplinește o simplă formalitate. Zile negre pentru ieșeni, aceștia nereușind să se îndepărteze de "zona minată" din subsolul clasamentului. **(Lucian MINUȚ)**

P.S. Titularul Pavăl nu a jucat, deoarece nimeni nu știa sigur cîte cartonașe galbene are. Cine le ține evidența?

Rafinăria Dărmănești - Letea Bacău 1-0 (0-0)

Stadion Rafinăria, teren înghețat, acoperit cu zăpadă, vreme rece.

Rafinăria:Ionică - Busagă, Crețu, Alemnăriței, Andrieș, Păvăluță, Budău, Coman, Lazăr, Arvinte, Manu. Au mai jucat Manea și Grăpinoiu.

Letea: Dogaru - Cantău, Anghelin, Marcu, Nejneriu, Moldovanu, Dobîrceanu, Ferică, Săvinoiu, Toma, Huluba. Au mai evoluat: Jaleru, Stupu, Simion.

Arbitri: C. Hemcinschi - V. Luca, B. Zamfirescu, toți din Botoșani.

Derby-ul băcăuan al serie I a Diviziei B, dintre Rafinăria Dărmănești și Letea, disputat ieri pe un teren înzăpezit, a contat pentru etapa a 19-a, ultima a turului. Meciul a fost aprig disputat, dovadă stînd și desele ciocniri între cei aflați în teren, soldate și cu șase cartonașe galbene. La una dintre ciocniri, Nejneriu, de la Letea, și-a înghițit... limba. Transportat de urgență pentru acordarea primului ajutor, jucătorul în cauză și-a recăpătat, în cele din urmă, graiul. În altă ordine de idei, un amănunt deosebit de important, legat de confruntarea în discuție, se referă la ratarea a două penalty-uri, ambele de către gazde. În prima repriză, la acest capitol, s-a "evidențiat" Crețu, iar în cea de a doua, Păvăluță. Letenii s-au apărat tot meciul grupat și au reușit să amîne golul pînă spre final cînd, în minutul 78, Lazăr a adus victoria, reluînd în plasă mingea respinsă de Dogaru în urma unui corner. Acestea fiind spuse, sezonul de "toamnă" s-a încheiat, excepție făcînd restanțele din etapa trecută, care se vor disputa miercuri, 13 decembrie, odată cu ultimul act al Diviziei Naționale. **(Marius A.)**

CFR Pașcani - Petrolul Berca 2-0 (0-0)

S-a tras cortina peste primul act al Diviziei B, pășcănenii înregistrînd o victorie care putea fi și mai clară prin proporțiile scorului. S-a opus, însă, neșansa. Repriza a doua debutează cu o nouă ratare a lui Anton, care de la 2 m nu reușește să trimită în plasă; min. 51 - Păun pătrunde central, dar își prelungește balonul mai mult decît trebuie; min. 57 - cade primul gol, în urma unei lovituri libere de la 15 m, balonul fiind catapultat de Tănase la vinclu; min. 61 - ratare incredibilă a lui Anton, care singur cu poarta goală, trimite pe lîngă; min. 68 - al doilea gol: centrare impecabilă a lui Cătălin Crețu și Murariu își "răzbună" toate ratările de pînă atunci, înscriind cu capul. Deși toată echipa pășcăneană merită felicitări, jucătorul Ciopraga poate fi evidențiat expres, pentru excelenta evoluție din această partidă. A arbitrat (de nota 9) Vasile Racolta (Bucrești), ajutat la cele două margini de Ludovic Dudas și Ion Dan. Observator federal a fost Lucian Măireanu (Brașov).

CFR: Năzăreanu - Nistor, I. Popa, C. Crețu, Ciopraga, C. Popa, Păun, Tănase, Murariu, Suliță, Anton ('64 Rîznic). Antrenor: Constantin Barbu. **(Codru VULPAȘIN)**

Celelalte rezultate: FC Sf. Gheorghe - Minerul Vatra Dornei 3-1; Harghita Od. Secuiesc - Vrancart Adjud 2-0; Romgal Romanu - Sportul Municipal Vaslui 4-1; Chimica Tîrnăveni - Melana Săvinești 6-1; Acord Focșani - Minerul Comănești 3-0; Mureșul Toplița - Petrolul Moinești 1-0; Petrolul Brăila - Zimbrul Siret 3-1.

Clasamentul seriei I:

1. Petrolul Moinești	19	14	2	3	41-12	44
2. Petrolul Brăila	19	14	1	4	40-19	43
3. Chimica Tîrnăveni	19	11	3	5	56-22	36
4. Acord Focșani	19	11	0	8	28-23	33
5. Melana Săvinești	19	10	2	7	33-26	32
6. Comănești	19	10	2	7	21-20	32
7. Unirea Focșani	19	10	1	8	29-29	31
8. Petrolul Berca	19	9	3	7	31-24	30
9. FC Sf. Gheorghe	19	8	4	7	33-26	28
10. Dărmănești	19	8	3	8	25-33	27
11. Zimbrul Siret	19	8	2	9	24-18	26
12. Letea Bacău	19	8	2	9	21-25	26
13. CFR Pașcani	19	8	1	10	40-34	25
14. Mureșul Toplița	19	8	1	10	26-25	25
15. Harghita Odorhei	19	8	1	10	27-31	25
16. Vrancart Adjud	19	7	1	11	17-21	22
17. Minerul V. Dornei	19	6	3	10	28-30	21
18. CFR Fortus Iasi	19	6	1	12	20-33	19
19. Sp. Mun. Vaslui	19	5	3	11	17-43	18
20. Romgal Romanu	19	3	0	16	14-77	9

Fotbal Divizia A

Dacia Brăila și Jiul Petroșani - lideri de toamnă

■ *Oțelul Tîrgoviște are cea mai bună poziție în clasamentul adevărului din seria I* ■ *se îngroașă gluma cu Foresta Fălticeni: victorie la Tg. Mureș* ■ *va fi un retur greu pentru Bucovina Suceava* ■

Seria I

Locomotiva olteană a gîfîit din greu

■ *Electroputere Craiova - FC Onești 1 - 0 (1 - 0)*

Stadion Electroputere, teren înghețat, timp geros, spectatori 500.

A marcat: Diaconu (min. 26).

Electroputere: Combei - Năstasie, Bujor, Biță, Moldovan - Tudor (Cl.Stoica, 46), Mieilă, Ad. Popescu (Paraschiv, 88), Diaconu - Chivu, Vasiu (Udrea, 78). Antrenor Ioan Sdrobiș.

FC Onești: Floria - Dospinescu, Achim, Anton, Ghioane - Fl. Munteanu, Pichiu, C. Munteanu, Masati - Manea, Tărăbană. Antrenori: Vasile Gherghe, Relu Tăbăcaru.

Șuturi: 8 - 7 (la poartă), 6 - 2 (pe poartă). Cornere: 6 - 1.

Arbitraj bun: Iosif Biro (Mediaș) - Fl. Marcu, C. Pantea (ambii din Oradea).

Cartonaș galben: Năstasie.

Ultima etapă a turului diviziei A a adus față în față, la Craiova, două formații care în sezonul trecut au activat în alte eșaloane. Gazdele, Electroputere, au venit din prima ligă, în vreme ce FC Onești este nou-promovată. Aceste date, alături de avantajul oferit de terenul propriu, impuneau ca favorită echipa fabricanților de locomotive din Oltenia. Electroputere nu a renunțat încă la gîndul revenirii în Divizia Națională, însă calitatea jocului de sîmbătă n-a venit în susținerea ideii enunțate. Evoluția celor două teamuri a fost una specifică finalului de sezon, nevoia de vacanță fiind îndeajuns reflectată. În aceste condiții, trio-ul de arbitri n-a avut nici un fel de probleme în conducerea partidei.

Singurul gol al confruntării s-a marcat în minutul 26, cînd Năstasie a centrat de pe partea dreaptă, Diaconu a preluat la marginea careului și apoi a expediat balonul în plasă, de la circa 10 metri de buturile lui Floria. Pe parcursul partidei, combatantele și-au mai trecut în cont cîte două ocazii mai clare. Gazdele puteau deschide scorul în minutul 14, la vole-ul din careu al lui Voicu, însă Floria s-a opus cu succes. De partea cealaltă, oneștenii au avut perioade bune, cînd au controlat mijlocul terenului, după primirea golului și pînă în finalul celei de-a doua reprize. Pe acest fond s-a consemnat "capul" lui Tăbărană, pe lîngă poartă, la centrarea lui Masati (min. 43) și ratarea lui Pichiu, predată de un lob al lui Tăbărană peste Combei, cînd mingea a fost scoasă de Biță (în prima fază, min. 61). Ultima posibilitate de a înscrie a avut-o Udrea (min. 82), însă lovitura sa nu a găsit ținta. **(Marius AMBROZIE)**

Rezultate seria I: Electroputere Craiova - FC Onești 1-0; Dunărea Galați - ARO Cîmpulung 3-0; Steaua Mizil - Poiana Cîmpina 1-1; Dacia Pitești - IEELIF Caracal 0-0; Cetatea Tg. Neamț - Oțelul Tîrgoviște 1-3; Rocar București - Dunărea Călărași 0-0; Metalul Plopeni - Metrom Brașov 1-0; Tractorul Brașov - Gloria Buzău 1-0; Dacia Brăila - Portul Constanța 7-0.

Clasament:

1. Dacia Brăila	17	11	2	4	29-12	35 (+8)
2. Otelul Tîrg.	17	10	4	3	43-14	34 (+10)
3. Gloria Buzău	17	8	4	5	25-22	28 (+4)
4. Electroputere	16	8	3	5	24-16	27 (0)
5. FC Onești	17	8	3	6	19-17	27 (0)
6. Dacia Pitești	17	8	2	7	23-22	26 (+2)
7. Tractorul	17	8	2	7	20-21	26 (-1)
8. Metrom Brașov	17	7	3	7	16-16	24 (0)
9. Rocar Buc.	16	7	3	6	17-21	24 (0)
10. Steaua Mizil	16	7	2	7	15-24	23 (-4)
11. Dunărea Galați	16	6	2	9	14-16	20 (-7)
12. Metalul Plop.	17	5	5	7	13-19	20 (-7)
13. ARO	16	5	5	6	13-21	20 (-1)
14. Poiana Cîmp	16	5	4	7	17-20	19 (-5)
15. IEELIF	16	4	5	7	22-25	17 (-4)
16. Călărași	16	5	2	9	15-21	17 (-4)
17. Cetatea	16	5	2	9	18-25	17 (-10)
18. Portul Const.	17	4	3	10	23-38	15 (-9)

La Tîrgu Mureș, forestierii i-au executat pe militari

■ *ASA - Foresta Fălticeni 0-1 (0-1)*

STADION: ASA. Teren: fără zăpadă, dar înghețat. Spectatori: 1.000.

ASA: Rotaru - Ciula, Moldovan, Branca, Nan - Lup, Gabor (min.60 Czaki), Cioloboc, Stanciu (min.66 Tănase) - Torok, Pîslaru (min.70 Pusz). Antrenor: I. Ceorceri.

FORESTA: Dohot - Aromanasei, Miu, Cîrțea, Ilyeși - V. Alexandru, Ene (min.66 Sava), Cioloca, Gh. Alexandru - Maftei (min.89 Drăgoi), Bondoc (min.87 Lichenstein). Antrenor: N. Babeti.

ARBITRI: Fl. Chivulete, T. Constantinescu, Fl. Marinescu (toți din București).

OBSERVATOR FEDERAL: Ilie Stelian (București).

1-0, min. 39 - atac rapid al oaspeților, mingea este centrată în suprafața de pedeapsă a militarilor, defensiva lor ezită și, din apropiere, Cioloca scutură plasa porții lui Rotaru.

Meci extrem de aspru, disputat pe un teren înghețat, în fața a doar 1.000 de spectatori. Aflate în coasta liderului, cele două formații au ținut să demonstreze că pozițiile pe care le ocupă pe podiumul seriei a doua a Diviziei A, nu sînt pur "întîmplătoare". Cei care au reușit au fost oaspeții. Pe un teren fără zăpadă, dar complet înghețat, "cutiuța cu fente" a rămas la vestiare. Care s-a ținut mai bine pe picioare, a rămas, pînă la final... în picioare. Puternic motivați de dorința de a termina în forță acest retur fără precedent în viața echipei lor, fălticenenii au făcut din nou un joc bun. Principala caracteristică a jocului lor a fost dîrzenia de care au dat dovadă în lupta pentru fiecare balon. Astfel, la marea majoritate a duelurilor cu ofensiva gazdelor, elevii lui Nicu Babeti au ieșit învingători, un plus de eficiență dovedind experimentații Cîrstea și Dohot. Mijlocașii au reușit să închidă toate "fisurile" spre buturile lui Dohot, iar Cioloca s-a înșurubat permanent în apărarea gazdelor. Ocaziile de gol au lipsit. Cei doi portari au cam înghețat, privind din unghiuri diferite lupta oarbă pentru bezmeticul balon. Singurul care a avut "norocul" să prindă ceva în plasa proprie a fost "fluturașul" de pe Mureș. Plasa lui a fost un loc ideal de popas pentru balonul șutat din apropiere de Cioloca. Pînă la golul oaspeților, militarii lui Cacoveanu au încercat să treacă de barajele construite de forestieri. Dar aceștia s-au dovedit adevărați maeștri ai defensivei. După pauză, lupta continuă, însă spectacolul lipsește.

O singură ocazie favorabilă de a egala situația la prins fluturi au avut și fotbaliștii gazdă, dar atunci, în min.72, Dohot a fost imbatabil la tirul lui Pîslaru. În rest, același meci aspru, disputat într-un ritm alert, dar numai la mijlocul terenului, cu rare faze în preajma celor două părți. Victorie meritată a echipei lui Huțu, care se vede pus în situația de a umbla serios la pungă. Nu-i nimic, băieții merită. Sîmbătă, pe propriul teren, Foresta va face o primă acomodare cu "lumea bună" a fotbalului românesc. Vine Rapidul! **(L. GURALIUC)**

Clasament:

1. Jiul	17	12	1	4	28-8	37 (+10)
2. Foresta	17	11	1	5	22-11	34 (+7)
3. UTA	17	8	5	4	32-18	29 (+3)
4. ASA TG. M.	17	9	2	6	26-19	29 (+2)
5. CSM Reșița	17	8	2	7	25-20	26 (+2)
6. Unirea Dej	17	9	1	7	30-20	28 (+1)
7. Gaz Metan	17	7	4	6	23-19	25 (+1)
8. Corvinul	17	6	5	6	26-23	23 (-1)
9. FC Bihor	17	7	2	8	24-26	23 (-1)
10. Maramureș	17	7	2	8	22-32	23 (-4)
11. Zlatna	17	6	4	7	25-19	22 (-2)
12. CFR Tim.	17	8	3	6	23-22	21 (0)*
13. Unirea A.I.	17	6	2	9	22-28	20 (-4)
14. Bucovina	17	6	2	9	23-30	20 (-7)
15. Gloria Reș.	17	6	2	9	15-30	20 (-7)
16. Olimpia	17	6	1	10	21-30	19 (-5)
17. Motru	17	5	3	9	17-26	18 (-6)
18. FC Vîlcea	17	4	2	11	15-39	14 (-13)

"Pugilistul" Liță Dumitru

■ *Jiul Petroșani - FC Bucovina Suceava 2-0 (1-0)*

STADION: "Jiul". Teren: impecabil, excelent pentru fotbal

SPECTATORI: 3.000.

JIUL: Toader - Sedecaru, Călugărița, Cristescu, Mititel - Baicea, Matincă, Movilă (min. 75 Mangalagiu), Cioabă - Tudorache (min. 80 Ceacusta), Neiconi. Antrenor: I. Dumitru.

FC BUCOVINA: Robu - Buzea, Sandu, Goian, Ghinea - Covataru, Guriță (min. 71 Stamate), Perjă (min. 86 Ilucă), Beldiman - Susanu, Mihăilă. Antrenor: I. Radu.

ARBITRI: Gabriel Roșca (Bistrița), ajutat la linii de T. Marin (Constanța) și Gr. Bogiu (Mangalia) .

OBSERVATOR FEDERAL: Mircea Mihail (București)

1-0, min.41 - atac prelungit al gazdelor, Movilă îl faultează pe Guriță, faza continuă, balonul ajunge la Neiconi care șutează în bară, de unde, revenit în teren, este catapultat în poartă de către Cioabă, cu toată opoziția lui Robu.

2-0, min. 73 - atac rapid al minerilor, mingea șutată de Matincă lovește bara și, atent, Neiconi șutează plasat pe lîngă curajosul portar Robu.

Surpriză pe terenul din Petroșani. Deși, peste tot, stratul de zăpadă era prezent, pe cîmpul de joc iarba era "aptă" de un joc disputat. Asta pentru că arena din Valea Jiului este singura din țară care are instalație termică sub gazon (conducte cu apă caldă!). Surpriză și pentru spectatori. Partida începe în uralele celor prezenți și în scandări de genul: "unu, doi, trei... șase!". N-a fost decît 2-0. Și asta după lungi insistențe la poarta excelentului Sebi Robu. Lipsiți de aportul mai multor titulari (Ciobanu și Szekely - plecați în Austria pentru teste, Grosu și Stamate - ieșiți din formă, Crăciun și Bernard - accidentați) sucevenii au aliniat o formație foarte tînără.

Copiii lui Mircea Crainiciuc și Ion Radu au jucat însă bărbătește, de la egal la egal, cu experimentații lor adversari. Bine dirijați în teren de "veteranul" Ghinea, ei s-au agățat de fiecare balon, dînd emoții celor prezenți pe cocheta arenă a minerilor.

Deși sperau ca în primul sfert de oră tabela de scor să indice o diferență de 3-4 goluri pentru favoriți, minerii au cam intrat la bănuieli. Se credea că sucevenii au venit "după cărbune" necesar celor de la Foresta. Mai ales că la Petroșani "se bănuia" joaca de la Tîrgu Mureș! Minerii lui Liță Dumitru, îndemnați de antrenorul lor, au început să joace foarte brutal. Lovituri pe la spate, pumni și coate, iar arbitrul nu era decît un simplu spectator. Iar cînd Susanu este luat cu tot cu fulgi (min. 24) la marginea suprafeței de pedeapsă, jocul curge mai departe. Aproape de deschiderea scorului au fost însă Matincă (min. 16), Movilă (min. 20), Neiconi (min. 28) cînd Robu a avut intervenții spectaculoase, dar și Mihăilă (min. 32) cînd a semănat groaza în defensiva minerilor. Golul din finalul reprizei are darul de a liniști puțin "lămpașul" lui Dumitru. În partea a doua a jocului, boxul continuă. Purtătorul stindardului de luptă fiind același antrenor, Liță Dumitru. Vine însă golul "liniștitor" pentru gazde, nu însă și pentru nervosul profesor al jucătorilor din mină.

La finalul partidei, spectatorii aplaudă evoluția bună a celor două formații, dar "sparing-partenerul" lui Vaștag, Liță Dumitru, începe antrenamentul. Injurii, loviri, amenințări și suceveanul Guriță scapă ca prin minune de lovitura de picior a maestrului. Noroc cu intervenția minerului de frunte, Miron Cosma, care a sărit în ajutorul tinerilor sportivi suceveni. Iritarea lui Dumitru a fost generată de faptul că sucevenii, copii în marea lor majoritate, și-au apărat cu dîrzenie șansele, iar lui se pare că i se prăbușește "galeria". Pentru ambele echipe a venit vacanța. Griji însă de ambele porți. Pentru unii se simte suflul fierbinte al forestierilor din Fălticeni, iar pentru ceilalți, răcoarea locurilor retrogradante. **(Laurențiu GURALIUC)**

Rezultate, seria a II-a: Jiul Petroșani - Bucovina Suceava 1-0; Unirea Dej - CSM Reșița 2-0; ASA TG. Mureș - Foresta Fălticeni 0-1; Unirea Alba Iulia - Gaz Metan Mediaș 3-2; Gloria Reșița - FC Bihor 1-0; UTA - Minerul Motru 3-0; FC Maramureș - Olimpia Satu Mare 3-0; CFR Timișoara - Minaur Zlatna 2-0; FC Vîlcea - Corvinul Hunedoara 0-0.

Restanță din etapa precedentă, disputată joi: Minerul Motru - Gloria Reșița 4-0.

SAFI SA
SOCIETATEA DE ASISTENȚĂ FINANCIARĂ ȘI INVESTIȚII
FINANCIAL SERVICES AND INVESTMENT COMPANY
anunță
ACORDAREA DE FINANȚĂRI PENTRU PERSOANE JURIDICE
DE CĂTRE
FONDUL MUTUAL AL OAMENILOR DE AFACERI
Informații la
Centrul Teritorial SAFI pentru zona Moldova
Tel./fax 032/214109

AVEȚI NEVOIE DE LIMBA ENGLEZĂ?
Doriți să învățați cu profesori instruiți de Consiliul Britanic, manuale din Marea Britanie, dotare modernă asigurată de Fundația Soros?
ILC
Set up by the Soros Foundation in 1992
Professional expertise - British Council
International Language Centre
Str. Moara de Foc 35, et. 8,
6600 Iași, România
tel.: 032/252850, 252870
fax: 032/252902
vă ajută să progresați foarte repede prin cursuri cu orar flexibil pentru orice nivel, orice intensitate, orice vîrsă sau scop.
Înscrieri permanente și pentru admitere facultate, TOEFL, Cambridge Certificate, Business, cursuri zilnice preșcolari.
NOU! reduceri substanțiale pentru elevi, studenți și șomeri
OFERIM ȘI CURSURI DE LIMBA ITALIANĂ, SPANIOLĂ, ROMÂNĂ PENTRU STRĂINI, alte limbi.

BURSA MOLDOVEI SA
NOU!
Va deschide o rețea de magazine cu cărți de credit.
Veți cumpăra zilnic și veți plăti la salar.
Primul magazin cu profil alimentar se va deschide în Păcurari, în luna Decembrie.
Condiții de a deveni client permanent:
- venit minim net de 150.000 lei/lună.
Pentru prima fază, se acceptă drept clienți angajații următoarelor întreprinderi:
1. S.C. "ASBEER" S.A.
2. S.C. " AUTOTRANSPORT" S.A.
3. S.C. "ANTIBIOTICE" S.A.
4. S.C. "AGROINDUSTRIALA BUCIUM" S.A.
5. CREDIT BANK
6. S.C. "IUVENTUS" S.A.
7. S.C. "IASICON" S.A.
8. S.C. "PANGRAN" S.A.
9. S.C. "UNIREA" S.A.
10. S.C. "ZIMBRU" S.A.
11. S.C. "NORD EST GROUP" S.R.L.
Relații și înscrieri la sediul Bursei din Iași,
Piața Unirii nr. 5; tel. 212050; 211808.

PECO SA
Soarele care dă viață motorului tău!
• BENZINĂ
• MOTORINĂ
• ULEIURI
• GPL
Str. Zugravi nr. 24
Tel. 142780

BICONI
VINDE
la cele mai avantajoase prețuri:
. covoare import (Chișinău și Ungheni)
. mochete import Belgia
CADOUL PERFECT PENTRU ORICE APARTAMENT
Tel. 162338
vizavi de poșta Păcurari

FOTBAL

Campionatul Germaniei, etapa a XVII-a

Dortmund - campioana de iarnă

În etapa a XVII-a a campionatului german de fotbal s-au înregistrat următoarele rezultate: Freiburg - Borussia Dortmund 0-1 (0-0); Munchen 1860 - Mönchengladbach 4-0 (0-0); Karlsruhe - VfB Stuttgart 1-2 (0-1); Düsseldorf - Bayern München 0-2 (0-0); Schalke - Werder Bremen 2-1 (0-0); Kaiserslautern - Leverkusen 1-0 (0-0); Uerdingen - St.Pauli 2-5 (2-2); Hamburg - Eintracht 5-1 (4-0).

Învingătoare la Freiburg, Borussia Dortmund a terminat turul pe primul loc, după un duel de la distanță cu Bayern Munchen. Este clar că dintre aceste două formații se va alege campioana. După un început foarte bun de sezon, Mönchengladbach nu a mai putut ține pasul cu primele două clasate. De remarcat comportarea excelentă a nou promovatei Hansa Rostock, care nu a coborît sub locul 6 pe toată durata turului. Echipa unde evoluează românul Ionuț Lupescu, Bayer Leverkusen, este a VII-a, iar formația lui Dorinel Munteanu, FC Köln, se află pe locul 16. Returul va începe la 9 februarie. Primele locuri:

1.Borussia Dortmund	17	12	4	1	44-20	40
2.Bayern München	17	12	2	3	36-18	38
3.VfB Stuttgart	17	7	7	3	38-31	28
4.Mönchengladbach	17	9	1	7	28-31	28
5.Hamburg	17	6	8	3	29-23	26
6.Hansa Rostock	16	6	7	3	28-19	25

În clasamentul golgeterilor conduc Fredi Bobic, Giovanne Elber (ambii de la VfB Stuttgart) și Martin Dahlin (Mönchengladbach), cu 12 goluri, urmați de Michael Zorc, Andy Moeller (ambii de la Dortmund), Harald Spoerl (Hamburg) și Steffen Baumgart (Hansa Rostock), cu 8 goluri.

Campionatul Frantei, etapa a XXI-a

Campioana, umilită la Paris!

În etapa a XXI-a a campionatului francez s-au înregistrat rezultatele: Auxerre - Monaco 1-2 (1-1); Bordeaux - Bastia 1-3 (0-1); Lille - St.Etienne 1-1 (1-1); Lyon - Le Havre 3-2 (3-1); Martigues - Gueugnon 3-0 (1-0): Metz - Cannes 0-0; Nisa - Guingamp 2-1 (2-0); Paris St.Germain - Nantes 5-0 (3-0); Rennes - Montpellier 1-1 (1-0).

Clasament:

1.Paris St.Germain	21	13	6	2	43-16	45
2.Lens	20	9	9	2	24-13	36
3.Auxerre	21	11	2	8	38-23	35
4.Metz	21	9	8	4	18-13	35
5.Bastia	21	10	3	8	33-29	33

În clasamentul golgeterilor conduce Anton Drobnjak (Bastia), cu 16 goluri, urmat de Julio Cesar Dely Valdes, Rai (ambii de la Paris St.Germain) - 14 goluri, Japhet N'Doram (Nantes) - 11 goluri.

Campionatul Portugaliei - etapa a XIII-a

Benfica nu glumește

Într-un meci contînd pentru cea de-a XIII-a etapă a campionatului Portugaliei la fotbal, Benfica Lisabona a învins echipa Campomaiorense cu 2-0. În clasamentul lusitan conduce FC Porto, cu 32 de puncte, urmată de Sporting Lisabona, 30 puncte și Benfica Lisabona, 27 puncte. Campomaiorense ocupă ultimul loc clasament, 18, cu 7 puncte.

Campionatul Scotiei, etapa a XVII-a

Rangers nu are rivali

În etapa a XVII-a a campionatului scoțian s-au înregistrat rezultatele: Aberdeen - Motherwell 1-0, Hibernian - Celtic 0-4, Kilmarnock - Falkirk 4-0, Raith - Hearts 1-1, Glasgow Rangers - Partick 1-0. În clasament conduce Rangers - 42 p, urmată de Celtic - 38 p și de Hibernians - 28 p.

Afacerea bancnotelor false

Olmeta are probleme cu poliția

Portarul echipei Olympique Lyon, Pascal Olmeta, se află sub investigație judecătorească, fiind bănuit că a folosit bacnote false. El a fost interogat sîmbătă la Dijon, unde a negat că ar avea vreo legătură cu această afacere necurată. Surse ale magistraturii au precizat că în sud-estul Franței se află în circulație o mare cantitate de bacnote false de 200 de franci (40 de dolari) și că Olmeta a folosit cîteva din aceste hîrtii pentru a-și cumpăra o antenă de satelit.

Didier Deschamps - urmașul lui Platini

■ *după cinci luni de infern, francezul a devenit titular indiscutabil la Juventus, campioana Italiei* ■ *a reușit o toamnă splendidă cu echipa Franței, al cărei căpitan este, și a calificat-o la Mondiale* ■

- Ai devenit de curînd campion al Italiei cu noua echipă la care joci. Și ultimul titlu este și cel mai frumos, se spune.

- Titlul cîștigat cu O.M. a fost fabulos. Este cea mai frumoasă amintire din cariera mea. Ce simt acum cu scudetto nu e același lucru. În Italia emoțiile sînt mai puternice. De fapt, cred că nici nu realizez exact ce mi s-a întîmplat.

- Pe parcursul celor șapte luni, după ce ai fost accidentat, te-ai gîndit la un sfîrșit de sezon atît de frumos?

- Sincer, nu. Toamna trecută nu speram decît să-mi recîștig toate abilitățile fizice. Nu numai că mă îndoiam de mine, dar nici nu visam să fiu titular.

- Din alt punct de vedere, ai avut surprize neplăcute?

- În privința aceasta Michel Platini m-a avertizat să mă feresc de "tifosi". Din fericire am sosit la Juventus într-un moment favorabil și sînt fericit să descopăr un club serios, cu oameni foarte sociabili. Președintele Agnelli discută mult cu mine și ține legături strînse cu Platini.

- Ai impresia că ești în altă lume?

- La Marseille m-am simțit ca pe o trambulină. Tapie și ziarele locale determinau o presiune teribilă. Din acest punct de vedere la O.M. atmosfera semăna cu cea din Italia. Contextul este diferit. La sediul clubului, ești frapat de pozele fostelor echipe. Ce jucători, ce palmares! Este un vis. Cînd îmbrac tricoul și văd cele două stele care simbolizează 20 de titluri de campioană cîștigate de club mă simt emoționat. Fără a jigni O.M., căreia îi datorez foarte mult, este o altă lume. Cu toate că Juve n-a fost campioană de 8 ani, ea n-a pierdut nimic din aura sa. De altfel, aici ai impresia că nimic grav nu ți se poate întîmpla. Ai sentimentul securității și al seninătății.

- În prezent, ești o vedetă alături de alte vedete. Asta înseamnă altceva pentru tine?

- Nu chiar. E adevărat că la Marseille nu se vorbea rău de mine, eram căpitanul echipei, titular în echipa Franței. Acum nu alerg după celebritate. Și dacă sînt mai puțin solicitat, asta îmi permite să mă concentrez mai mult asupra manierei mele de joc.

- Ce ai putea spune despre antrenorul tău, Marcello Lippi?

- Mi se spusese că este un om de suflet. La Juve, nu există ambiguitate, el este patronul. A venit de la Napoli în locul lui Trapattoni, care era un "monument" la Torino. În cîteva luni Lippi a dat un stil acestei echipe, tratîndu-i pe toți jucătorii în același fel.

- Simți un progres în jocul tău?

- Bineînțeles. Aici trebuie să fac totul mai repede. Jocul în manieră italiană este cu totul altfel. Mă antrenez mai mult din punct de vedere tehnic, cu antrenorul secund, învăț trucuri simple, controlul orientat, pase în teren și în fața porții.

- Cîștigi mai mult aici decît la O.M.?

- Da, evident. Și cum hrana și locuința sînt în sarcina clubului, cheltuiesc mai puțin aici decît în Franța.

- Ce ți-ar plăcea să se impună din stilul tău?

- N-am un joc spectaculos. Cînd eram la Marseille, Bernard Tapie mi-a spus: "Trebuie să-ți folosești talentul și în afara terenului". Cînd sînt în vacanță, aș vrea ca ceilalți să mă considere un om obișnuit.

- Consideri că meseria de fotbalist are alte coordonate?

- În prezent, jucătorii de fotbal sînt foarte atenți la comportamentul lor, la felul lor de a se exprima. Și la Juventus, ca în toate cluburile mari de altfel, nu se glumește cu regulamentul. De exemplu noi nu avem voie să emitem critici, în presă, despre colegii și antrenorii noștri și nici chiar despre adversari.

- Discreția este deci unul din motivele reușitei voastre?

- Poate. Tot ceea ce pot spune e că n-o să mă fac de rîs în ziare. Nu vreau să am imaginea unuia care nu știe decît să bată mingea...

- Ce speri acum, cînd joci la Juventus?

- Nu am decît 26 de ani. Mi-ar plăcea să cîștig a doua oară Cupa Campionilor Europeni. Cînd a venit la mine, Bettega a rîs văzînd că am pe perete o fotografie în care sărutam cupa, la München. Și mi-a spus: "Te-am văzut făcînd același gest vizavi de tricoul nostru..."

Didier Deschamps

■ născut pe 15 octombrie 1968, la Bayonne ■ 1.72 m, 68 kg ■ căsătorit, fără copii ■ cluburi: Aviron Bayonnais, FC Nantes, Marseille, Bordeaux, Marseille, Juventus Torino ■ palmares: campion al Franței (1990, 1992), învingător în Cupa Campionilor Europeni (1993) cu Marseille, campion al Italiei (1995) cu Juventus ■ 41 de selecții în echipa Franței ■

Topurile sfîrșitului de an

Edwards și Torrence - cei mai buni atleți în 1995

Federația Internațională de Atletism (IAAF) i-a desemnat pe Jonathan Edwards (Marea Britanie) și Gwen Torrence (SUA) drept cei mai buni atleți ai anului 1995. Edwards **(foto)** a stabilit un nou record mondial la triplusalt, în timpul Campionatelor Mondiale de la Göteborg, devenind primul om care depășește bariera celor 18 m. "Sînt onorat că am fost ales pentru acest premiu. A fost un an excepțional pentru lumea atletismului, în care s-au înregistrat multe performante notabile. A cîștiga distincția în aceste condiții este cu atît mai frumos", au fost cuvintele lui Edwards. Torrence este deținătoarea titlului mondial la 100 m: "Îmi doresc sää realizez o dublă victorie - la 100 și 200 m - la Jocurile Olimpice de la Atlanta". Surprinde clasarea pe locul al treilea la masculin al americanului Michael Johnson, cel care a cucerit trei medalii de aur la Göteborg. Premiile IAAF pe 1995:

Masculin: 1.Jonathan Edwards (Marea Britanie) 1501 p; 2.Haile Gebreselassie (Ethiopia) 1482 p; 3:Michael Johnson (SUA) 1251 p; 4.Noureddine Morceli (Algeria) 1082 p; 5.Moses Kiptanui (Kenya) 921 p; 6.Serghei Bubka (Ucraina) 140 p; 7.Ivan Pedroso (Cuba) 129 p; 8.Donovan Bailey (Canada) 60 p; 9.Dan O' Brien (SUA) 56 p; 10.Jan Zelezny (Cehia) 54 p.

Feminin: 1.Gwen Torrence (SUA) 1301 p; 2.Sonia O' Sullivan (Irlanda) 823p; 3. Kim Battern (SUA) 691 p; 4.Maria Mutola (Mozambic) 690 p; 5.Fernanda Ribeiro (Portugalia) 630 p; 6.Ana Fidelia Quirot (Cuba) 613 p; 7.Inessa Kravets (Ucraina) 585 p; 8.Hassiba Boulmerka (Algeria) 203 p; 9.Marie-Jose Perec (Franta) 190 p; 10.Ghada Shouaa (Siria) 187 p.

pe gheață și pe zăpadă

Concurs de sărituri de la trambulină

Echipa reprezentativă a Finlandei (Jani Soiininen, Mika Laitinen, Ari-Pekka Nikkola, Janne Ahonen) a cîștigat, cu 1.000,9 puncte, concursul masculin de sărituri de la trambulina mare, contînd pentru Cupa Mondială, desfășurat sîmbătă în localitatea Planica (Slovenia). Teamul finlandez a fost urmat de cel al Japoniei, cu 981,7 puncte și de cel al Norvegiei, cu 962,1 puncte. Lideră a clasamentului provizoriu pe națiuni este Finlanda, 955 puncte, secondată de Japonia 687 puncte, Norvegia 428 puncte și Austria 281 puncte.

Trofeul "NHK" la patinaj artistic

Chinezoaica Lu Chen a cîștigat proba feminină a concursului de patinaj artistic organizat la Nagoya (Japonia) și dotat cu trofeul "NHK". Lideră după programul scurt, Chen (19 ani) a evoluat aproape fără greșeală în programul liber, obținînd cinci note de 5,9 pentru prezentare. Pe locurile următoare s-au clasat: Hanae Yokoya (Japonia) și Olga Markova (Rusia), în timp ce franțuzoaica Surya Bonaly s-a mulțumit cu locul al patrulea. Concursul de la Nagoya este ultimul din seria "Grand Prix" (precedentele au fost ținute în SUA, Canada, Franța și Germania). Învingătoarele în fiecare din aceste competiții au primit 30.000 de dolari. Pe baza punctelor acumulate la toate cele 5 concursuri, au obținut calificarea pentru finala Grand Prix (programată la Paris, în februarie): Lu Chen, Hanae Yokoya, Olga Markova, Maria Butirskaia (Rusia), Michelle Kwan (SUA), Josee Chouinard (Canada) și Irina Slutskaia (Rusia). La masculin, primul loc i-a revenit canadianul Elvis Stojko cu 1,5 puncte, urmat de Igor Pașevici (Rusia) 3,5 puncte și Philippe Candeloro (Franța) 4.0 puncte. Pentru finala de la Paris, s-au calificat Alexei Urmanov (Rusia), Todd Eldredge (SUA), Elvis Stojko (Canada), Eric Millot (Franța), Ilia Kulik (Rusia) și Viaceslav Zagorodniuk (Ucraina). În proba de dans s-a impus cuplul Marina Anissina/Gwendal Peizerat (Franța), urmat de Shae-Lynn Bourne/Victor Kraatz (Canada) și de Anna Semenovici/Vladimir Feodorov (Rusia). La perechi au cîștigat marii favoriți: rușii Evghenia Șiskova și Vadim Naumov, secondați de Mandy Woetzel și Ingo Steuer (Germania) și de Natalia Krestianinova și Alexei Torcinski (Rusia).

Cupa Mondială la sanie

Austriacul Markus Prock a cîștigat, sîmbătă, concursul masculin de sanie contînd pentru Cupa Mondială la această specialitate, desfășurat pe pîrtia din localitatea La Plagne (Franța). Markus Prock a fost cronometrat cu timpul total de 1 minut 30 de secunde și 406 miimi, devansîndu-i pe germanii Jens Muller, 1:30, 545 minute și Georg Hackl, 1:30,552 minute.

fotbal la gura sobei

Va pleca Raul la AS Roma?

Clubul italian AS Roma dorește să îl achiziționeze pe atacantul spaniol Raul Gonzales (Real Madrid), pentru al cărui transfer oferă 9 milioane de dolari. "Sînt mîndru că un club ca Roma este gata să plătească atît de mulți bani pentru mine. Îmi face plăcere că am primit o ofertă din campionatul italian, competiție care poate fi considerată o adevărată Mecca pentru fotbaliștii de valoare din toată lumea", a declarat jucătorul, citat de "Corriere dello Sport". Antrenorul lui Real, Jorge Valdano, a precizat că Raul l-a informat imediat despre propunerea clubului roman. "L-am sfătuit să nu își piardă capul cînd vede atîtea zerouri. Poate că această ofertă îl va stimula și mai mult pentru meciul cu Juventus, din sferturile de finală ale Ligii Campionilor".

Coventry se întărește

Echipa engleză Coventry City, ultima clasată în "Premier League", i-a plătit clubului Crystal Palace suma de 3,8 milioane de dolari pentru transferul internaționalului galez Chris Coleman. Conducerea lui Coventry a declarat că suma a fost disponibilă, în ciuda faptului că datoriile clubului depășesc 13 milioane de dolari. "Ne putem îndrepta situația cu o singură condiție: să începem să mai și cîștigăm meciuri" opinează managerul Ron Atkinson.

Bolivienii se ceartă cu FIFA

Președintele Boliviei, Gonzalo Sanchez de Lozada, nu va face deplasarea la Paris, pentru a lua parte la tragerea la sorți a grupelor preliminare pentru Campionatul Mondial din 1998. Inițial, șeful statului bolivian intenționa să însoțească delegația țării sale, pentru a convinge FIFA să nu anuleze dreptul de organizare a meciurilor de fotbal în orașele aflate la altitudine. O astfel de decizie ar însemna că naționala Boliviei nu mai are dreptul să joace în capitala La Paz (3600 m deasupra nivelului mării).

"Chestiuni care țin de Constituția țării mă împiedică să merg la Paris" a declarat de Lozada. După cum se știe, Bolivia a cîștigat toate meciurile susținute pe teren propriu în preliminariile C.M din 1994 (inclusiv meciul cu Brazilia, scor 2-0) și a obținut calificarea la turneul final din Statele Unite.

La porțile Orientului, un ziar în stil occidental
COTIDIANUL
Poziția 1003 în catalogul presei
Abonamentele se pot contracta la orice oficiu poștal din țară

Alergați și cumpărați la
noul magazin alimentar
NON STOP
NEST
B-dul Independenței

Zetas SRL
produce și comercializează
Elemente de caroserie
DACIA
• praguri
• apărători
• rame faruri
auto
Toate tipurile și dimensiunile de cuie pentru:
• tapițerie
• turnătorie
• dranițe
• încălțăminte
• construcții
Calea Chișinăului nr. 32
(în incinta AGMUS S.A. Iași)
Tel. 032/233059; fax 032/135004

EuroBIT s.r.l. Iași

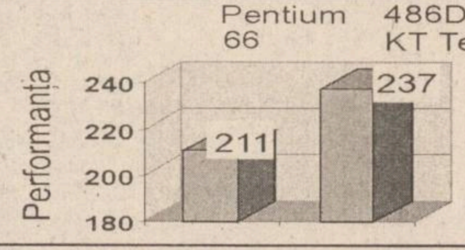

Calculatoare
Acum și în 12 RATE
str. Anastasie Panu nr. 36; tel. 214010; tel/fax: 211494

Compresoare Marca FIAC

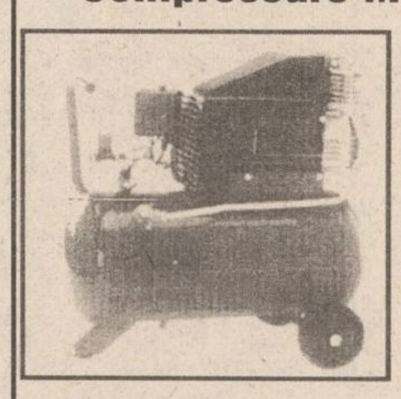

1) Capacitate rezervor - 24 litri
Debit 190 l/min
C.P. 1,5
Presiune 8 bari
2) Capacitate rezervor - 50 litri
Debit 240 l/min
C.P. 2
Presiune 8 bari
Truse pentru compresoare
- pistol vopsit
- pistol sablat
- pistol spălat
- manometru
- furtun 5 m
ALFA CIVIC
Se pot cumpăra de la magazinul S.C. ALFA CIVIC S.R.L.
din str. Bradului nr. 3, bloc 907, tr. 5
(lîngă S.C. MOLDAVIA S.R.L.)
Telefon 222308
unelte ■ scule ■ dispozitive ■ accesorii ■ aparate electrice ■ instalații ■ adezivi ■ coloranți ■ abrazivi

monitorul Sport
Sef Departament Sport al cotidianului MONITORUL
Nicolae GRECU
Echipa redacțională
George ANGHEL
Adrian DRAGOMIRESCU
Victor GRĂDINARIU
Ovidiu MINEA
Ion C. TEODOR
Silviu HOROBEȚ
Constantin PLOP
(fotoreporter)

CENTRALĂ UNIVERSITARĂ
„M. EMINESCU" IAȘI

MARȚI
12 decembrie
1995
An V,
Nr. 295 (1354)
12 PAGINI
400 LEI
pentru Republica
Moldova
30 bani

Monitorul

cotidian de informații

SECȚIUNEA A
ȘTIRI, OPINII, COMENTARII

Înainte de a anunța Poliția, Salvarea sau Pompierii, sunați la MONITORUL! 271.271

Director onorific: AUREL LEON
Redactor șef: DAN RADU

Ianul a revenit la Politehnica Iași

■ *el este acum consilier cu probleme de fotbal al președintelui clubului* ■ *"Nici nu mă gîndesc la retrogradare!", ne-a declarat Ianul* ■

Ieri seară, Biroul Executiv al C.F. Politehnica Iași a hotărît numirea lui *Vasile Ianul (foto)* în funcția de consilier cu probleme de fotbal al președintelui clubului, precum și cooptarea acestuia în Comitetul Executiv. Vasile Ianul va participa și la ședințele Biroului Executiv, fără a avea, însă, drept de vot. Totodată, s-a hotărît ca profesorul Leonida Antohi să fie în continuare angajat al clubului, urmînd ca în funcție de evoluția sănătății sale să ocupe în viitor un alt post la C.F. Politehnica. La încheierea ședinței, Vasile Ianul a declarat: "*În curînd mă voi muta definitiv în Iași și îmi voi relua activitatea de avocat. La solicitarea conducerii clubului, am acceptat să vin să dau o mînă de ajutor echipei de fotbal a Iașului. Nu am urmărit vreo funcție și sper ca experiența mea pozitivă din domeniul fotbalistic să o pun în aplicare și la Politehnica. La retrogradare nici nu mă gîndesc, sînt optimist și cred în Poli! Pentru aceasta, însă, va fi necesară și completarea lotului. Sper ca în continuare faptele să vorbească.*" La ședința de aseară a participat și cunoscutul avocat Mihai Vlasov, fost coleg de grupă în facultate cu Vasile Ianul, care ne-a declarat că a fost un simplu invitat, dar că într-un viitor mai mult sau mai puțin îndepărtat se va gîndi la o modalitate de susținere a Politehnicii. Vasile Ianul a mai declarat zâmbind că, după ce nu a mai profesat de multă vreme, va trebui să reînvețe meseria de avocat, urmînd a fi pentru un timp "ucenicul" lui Mihai Vlasov, omul care, se pare că l-a convins pe fostul președinte a lui Dinamo să revină la Iași. **(Ovidiu MINEA)**

Termenul în care puteți deveni acționar a fost prelungit pînă în martie

Comisia pentru privatizare a Senatului a înaintat Biroului Permanent al acestei Camere, o inițiativă legislativă privind prelungirea termenului de preschimbare a cupoanelor în acțiuni de la 31 decembrie 1995, la ***31 martie 1996.*** Conform declarației președintelui Comisiei pentru privatizare, senatorul PUNR Viorel Sălăgean, această decizie a fost luată în urma constatării că, pînă la începutul lunii decembrie a.c., la nivelul țării, cel mult 7% din cupoane au fost depuse pentru preschimbarea lor în acțiuni. Deși ministrul pentru Reformă, Mircea Coșea, a respins recent ideea prelungirii termenului respectiv, senatorul PUNR Viorel Sălăgean a subliniat că atît guvernul, cît și ministrul pentru Reformă trebuie să sprijine această inițiativă legislativă. "Încadrarea în termen este ratată la ora actuală. Guvernului îi este greu să recunoască o oarecare înfrîngere, dacă nu o totală înfrîngere în această campanie de aplicare a Legii accelerării procesului de privatizare", a adăugat președintele Comisiei pentru privatizare. **(Monica TOMA)**

Un copil de cinci ani a murit în comă alcoolică

Un copil în vîrstă de cinci ani a decedat duminică în Capitală, după o beție solitară cu vin. Ion Croitoru a fost găsit de părinți mort lîngă damigeana din care consumase o cantitate apreciabilă de vin. Cauza morții a fost stabilită în urma autopsiei efectuată de IML ca fiind intoxicație etilică acută.

SOCIETATEA DE ASISTENȚĂ FINANCIARĂ ȘI INVE[illegible]
SAFI SA FINANCIAL SERVICES AND INVESTMENT COM[illegible]
Sunați acum la telefon 117596

● FONDUL MUTUAL AL OAMENILOR DE AFACERI
Datele la zi valabile începînd de LUNI, 11 decembrie 1995.
Număr C.I. în circulație: 3.831.111 Activul net: 395.333,5 milioane lei
tip A: 134.176 tip B: 240.856 tip C: 3.456.079
LUNA CADOURILOR
110 % Cu 4 săptămîni mai devreme, SAFI a obținut deja creșterea estimată pe întreg anul 1995.
Valoarea la zi a certificatelor de Investitor (C.I.):
tip A: 632.000 lei - la răscumpărare
tip B: 158.000 lei - la răscumpărare
tip C: 79.000 lei - la vînzare sau răscumpărare
Creșterea valorii C.I.
● față de 1.01.1995 112,7%
● față de săptămîna anterioară 1,28%
● în ultima lună 6,45%
● FONDUL PRIVAT DE ACUMULARE ȘI PENSII deschis atît persoanelor în activitate, cît și pensionarilor
Casa Modei (mezanin) Telefon 117596 Zilnic, între orele 9,00-18,00 (sîmbătă, duminică închis)
Biroul SAFI Iași practică un comision de maxim 1%

O inițiativă a Ministerului Sănătății

Drogații vor fi tratați la Socola

Numărul tot mai mare de persoane care consumă droguri a determinat Ministerul Sănătății să solicite ca în spitalele de psihiatrie din țară să se înființeze secții speciale de dezintoxicare. Potrivit informațiilor oferite de conf. dr. Petru Boișteanu, directorul Spitalului de Psihiatrie "Socola", în cadrul acestui spital va exista o astfel de secție cu o capacitate de treizeci de paturi, care va face parte din Clinica de tratare a toxicomanilor. Pînă în prezent, în România, cel mai cunoscut drog și cel mai la îndemînă este alcoolul. ***"Tratamentul de dezintoxicare pentru persoanele care consumă droguri este foarte dur și tocmai de aceea este absolut necesar și un serviciu de reanimare. Este foarte important să existe o secție specializată, în care să se desfășoare toate etapele de dezintoxicare, pornind de la faza acută și sfîrșind cu reinserția socială.***

Pînă acum, circuitul bolnavului era artificial prelungit, în faza acută fiind tratat la Clinica medicală a Spitalului de Urgențe, după care era trimis la noi pentru psihoterapie. Lucrurile ar fi mult simplificate, dacă întreg procesul psiho-medical ar avea loc concomitent" - a mai menționat conf. dr. Petru Boișteanu. **(Mihaela CĂNĂNĂU)**

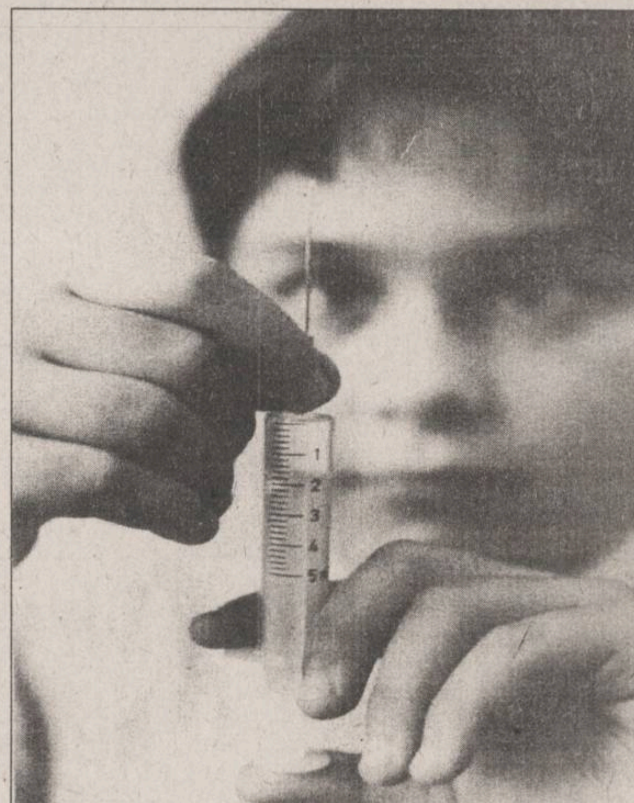

Neveste în economia de piață

O femeie și-a vîndut bărbatul pe o garsonieră

În 1991, Nicoleta P. (23 ani) și Florin P. (25 ani), ambii din Moinești, s-au hotărît să pună bazele unui cămin. În noua familie, lucrurile păreau să decurgă normal, mai ales că, spre fericirea soților, Nicoleta a dat naștere unui băiețel, actualmente în vîrstă de patru ani. Dar la începutul anului trecut au început să apară unele neînțelegeri care, în scurtă vreme, au făcut divorțul iminent. Între timp, Florin și-a descoperit o nouă dragoste, în persoana Mihaelei I. (22 ani), din comuna Poduri. Nicoleta și Florin urmează calea divorțului, al cărui verdict a fost dat în primăvara acestui an. Nicoleta a primit spre îngrijire și creștere copilul. Acum aproape o lună, invocînd afecțiunea pentru propriul fiu, a încercat să recîștige sentimentele fostei soții. Chiar dacă după primele tatonări a descoperit o Nicoletă complet rece la noile avansuri sentimentale, încet-încet, Nicoleta a ajuns pe punctul de a accepta refacerea căminului, mai ales că la mijloc era și micuțul de patru ani.

Este momentul în care apare în scenă rivala Mihaela,amanta, care simte că-și pierde bărbatul iubit, pe care și-l vrea, cu orice preț, numai al ei. După cîteva încercări eșuate, reușește să o contacteze direct pe Nicoleta și-i dezvăluie că nu mai poate trăi fără Florin. În disperare de cauză, propune "cumpărarea" lui Florin pentru un preț pe care urmează să-l negocieze. Deși în prima fază Nicoleta refuză, după alte cîteva discuții acceptă tîrgul: bărbatul contra unei garsoniere. Cele două caută împreună o garsonieră disponibilă spre a fi vîndută. Aceasta odată găsită, în cartierul moineștean Lucăcești, Mihaela achită pe loc, fără negocieri, cele 4 milioane de lei cerute. Acum cîteva zile Nicoleta și-a luat fiul de patru ani și s-au mutat împreună în noua locuință. Mihaela a intrat, evident, în posesia bărbatului dorit. **(Mihai VIERIU)**

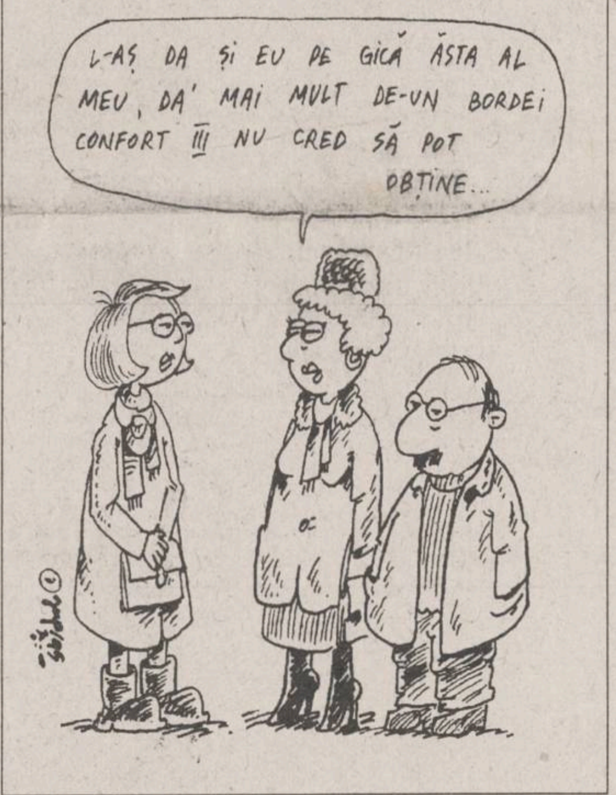
L-AȘ DA ȘI EU PE GICĂ ĂSTA AL MEU, DA' MAI MULT DE-UN BORDEI CONFORT III NU CRED SĂ POT OBȚINE...

Cine mai putea să prevadă așa ceva?

Românii vor primi o nouă serie de cupoane în 1996!

Împărtășind parcă neîncrederea populației în rentabilitatea societăților comerciale "alese" pentru marea privatizare prin subscrierea cupoanelor nominative, guvernul ține în mînecă un as menit să salveze, în ultimă instanță, acest proces: o nouă emisiune de hîrtii de valoare. Informația ne-a fost furnizată de Alexandru Bratu, șef serviciu în cadrul Departamentului Restructurare-Privatizare nr. 7 al FPS, care a declarat ieri că executivul a convenit cu FPS, ca posibilă soluție de "avarie" pentru privatizarea celor mai slabe unități de stat să fie împroprietărirea românilor - la sfîrșitul anului 1996 - cu alte hîrtii, de o valoare încă necunoscută. Alexandru Bratu a adăugat că, dacă se va apela la această măsură, ar putea fi trecute în proprietate privată și cele mai greu vandabile societăți: ***"Este vorba de acele unități incluse pe lista marii privatizări, care, datorită slabei atractivități pentru investitori, nu vor putea fi vîndute. Este cert că pe această listă sînt și astfel de societăți. Pentru a nu rămîne în proprietatea statului, acestea vor putea fi privatizate totuși, prin transferul gratuit către populație, cu ajutorul unor noi hîrtii de valoare".*** Așadar, românii ar putea deveni acționari pentru a doua oară, dar numai la firmele ce vor rămîne nevîndute pînă atunci.

În aceste condiții, așa cum s-a întîmplat și în vara acestui an, la emisiunea cupoanelor nominative de către guvernul Văcăroiu, analiștii economici apreciază că o asemenea măsură ar putea reprezenta o nouă manevră electorală a partidului aflat la putere. **(Mihaela BREZEANU)**

GUARD SECURITY
G.S.&D SRL GUARD SECURITY SISTEM
SERVICIILE DE PAZĂ GUARD SECURITY SÎNT ÎN SLUJBA DUMNEAVOASTRĂ!
Str. Tg. Cucu nr. 1
Tel.: 032-210094
Telefax: 032-212658

În atenția deținătorilor de Certificate de Investitor:

în perioada Sărbătorilor de iarnă retragerea din FMOA se va face astfel:

✓ în săptămîna 25-31 decembrie 1995 cererile de retragere se vor depune marți, 26.12.1995 și vor fi plătite vineri, 29.12.1995.

✓ în săptămîna 1-7 ianuarie 1996 se vor primi cereri de retragere doar în regim de urgență (comsion de retragere 3%) miercuri, 3.01.1996, plata efectuîndu-se vineri, 5.01.1996.

NOUTĂȚILE ZILEI

Grevă în pregătire

Federația sindicatelor mecanicilor de locomotivă va stabili data grevei de avertisment astăzi, după finalizarea negocierilor dintre administrație și sindicatele SNCFR. Ioan Vlad, liderul mecanicilor de locomotivă, a declarat ieri că acceptă, în principiu, un act adițional la vechiul contract de muncă, dar cu condiția precizării unui termen limită de valabilitate a acestui document. Administrația SNCFR a oferit o creștere de numai 6,8% a salariilor și unele promisiuni de refacere a infrastructurii căii ferate.

Geniști români în Bosnia

România a înaintat Consiliului de Cooperare Nord-Atlantic (COCONA) propunerea de participare cu forțe necombatante la misiunea de menținere a păcii în fosta Iugoslavie, a declarat, luni, Agenției MEDIAFAX, președintele Comisiei de apărare a Senatului, senatorul PDSR Radu Timofte. Acesta s-a întîlnit, luni, cu șeful diviziunii Planificare din cadrul NATO, Guy Bastien (Belgia), și a propus ca România să ofere unități de telecomunicații sau trupe de geniu, pentru misiunea din Bosnia.

Rușii ne dau tot mai mult gaz metan

Importurile de gaze ale României din Federația Rusă vor spori în 1996 cu cca 20%, a declarat Agenției MEDIAFAX Ștefan Man, directorul RA Romgaz. Săptămîna trecută, o delegație a Romgaz a avut întîlniri cu oficiali ai companiei Gazexport din Rusia, în vederea stabilirii graficelor de livrare pentru 1996

Păunescu a capturat Bankoop

Omul de afaceri George Constantin Păunescu a devenit principalul acționar al Bankcoop, deținînd 31,32% din capitalul băncii. "Păunescu a obținut toate aprobările, subscriind acțiuni în valoare de 10 milioane dolari, sumă pe care a și depus-o", a afirmat, ieri, Alexandru Dinulescu, președintele Bankcoop, la simpozionul de aniversare a 5 ani de funcționare a băncii. Păunescu a cumpărat, cu 20,6 miliarde lei, 600.000 acțiuni Bankcoop, la un preț de vînzare de 16,67 dolari/acțiune, adică 34.425 lei/acțiune.

Românii mor de inimă

Bolile cardiace sînt principala cauză de deces din România, mortalitatea ajungînd la 700 la suta de mii de locuitori. Ministerul Sănătății a decis înființarea, în regim de urgență, a cinci centre de cardiologie cu sprijinul financiar al Băncii Mondiale.

Incepînd de luni
18 decembrie
toți bărbații plini de succes din Iași vor avea un magazin numai al lor
Class
PENTRU BĂRBAȚI ELEGANȚI
magazin Class M
un cadou de Crăciun oferit ieșenilor de firma MOLDROM SA
6600 Iași,Gavril Muzicescu 6, tel/fax: 032-270499, 214201
IAȘI
DESCHIDEREA ora 10.00
Gavril Muzicescu
B-dul Independenței
ROM TELECOM
Lăpușneanu
ANTICARIAT
ROM TELECOM

MONITORUL DE IAȘI

Preturile continuă să crească

Uleiul se va scumpi cu 11%

Efectele devalorizării accentuate a monedei nationale vor fi simtite în continuare, la sfîrșitul acestui an și începutul anului 1996. După scumpirile la carnea de pui, ouă, zahăr etc, urmează majorarea pretului la ulei comestibil. S.C. UNIREA S.A., principalul producător, a anuntat intenția de majorare cu aproximativ 11% - de la 1350 lei sticla de 1/2 litru la 1500 lei sticla. Reamintim că preturile cu amănuntul negociate de producător cu comerciantii potrivit Hotărîrii Guvernului nr. 729/1994, sînt preturi cu amănuntul maxime în sensul că la uleiul produs de S.C. UNIREA S.A. aceste preturi nu pot fi depășite indiferent de cota de adaos practicată, în mod obișnuit, de comercianți. Potrivit legislatiei, această majorare va fi aplicată după 30 de zile de la anuntarea scumpirii, adică de pe data de 6 ianuarie. În preajma sărbătorilor de Crăciun, se vor înregistra salturi ale preturilor la o serie de bunuri alimentare și nealimentare mai ușor vandabile în această perioadă. Din informatiile pe care le deținem, o mare parte a comerciantilor, atît din sectorul particular, cît și din cel de stat vor încerca să blocheze cresterile de preturi mizînd pe cresterea vînzărilor în această perioadă. **(Costel STROESCU)**

Astăzi

Consiliul Judeţean va discuta problema alimentării cu apă a comunelor

Astăzi, la ora 10, în Sala Galbenă a Prefecturii Iași va avea loc ședința ordinară a Delegației permanente a Consiliului Județean Iași. Aprobarea studiilor de prefezabilitate pentru alimentarea cu apă a comunelor Scînteia, Trifești, Țigănași, Ruginoasa și Românești, din judetul Iași și a studiului de fezabilitate pentru alimentarea cu apă și pentru dotări de canalizare în cartierul Florilor, din Tg. Frumos sînt principalele puncte care vor fi dezbătute de consilierii judeteni. În cadrul aceleiași ședinte vor fi supuse aprobării proiectele de decizie pentru modificarea Regulamentului Regiei Autonome Judetene de Drumuri și Poduri Iași (R.A.J.D.P.) și pentru modificarea componenței Comisiei pentru stabilirea și evaluarea terenurilor aflate în patrimoniul regiei mentionate. De asemenea, va fi supus aprobării consilierilor județeni studiul de prefezabilitate pentru Podul "Beldiman", care se va construi peste rîul Bahlui, în zona satului Valea Lupului. Prin constructia acestui pod se încearcă rezolvarea problemei privind circulatia autovehiculelor de tonaj între FORTUS S.A. și cartierul Păcurari. **(Mihai GIUBERNEA)**

Joi, 14 decembrie

Spectacol în vederea stringerii de fonduri pentru sărbătorile de iarnă

Joi, 14 decembrie, Școala ajutătoare din Iași va organiza un mic spectacol susținut de elevi, spectacol la care vor participa reprezentanți ai Inspectoratului Școlar Județean, oficialități locale și sponsori.

Manifestarea va avea ca scop strîngerea de fonduri pentru pomul de iarnă și pentru cadourile de Crăciun destinate copiilor deficienti din școală. **(D.P.)**

Domnișoara de fier caută dreptate pe la străini

■ *Inspectoratul Școlar cere strămutarea procesului cu Liceul Mihai Eminescu în alt județ, datorită campaniilor din presa ieșeană*

Rodica Luca, inspector general al ISJ, supranumită "domnișoara de fier"

În cadrul ședinței de ieri a Curtii de Apel Iași, avocatul care reprezintă Inspectoratul Școlar Județean (ISJ) Iași a făcut cunoscut faptul că a cerut Curtii Supreme de Justiție strămutarea dosarului ce are ca părți în proces ISJ Iași și Liceul "M. Eminescu", aflat pe rol la această instanță. Amintim că Liceul "Mihai Eminescu" a atacat prin contencios administrativ, la Curtea de Apel, decizia ISJ care prevede desființarea internatului liceului și transformarea acestuia în ***"hotel pentru cadre didactice și oficialități"***!

În sustinerea cererii de strămutare, avocatul ISJ a invocat mediatizarea intensă a conflictului dintre Liceul "Mihai Eminescu" și ISJ în presa locală. Reprezentanții inspectoratului s-au adresat Curtii Supreme de Justiție, solicitînd ca dosarul să fie judecat de o altă instanță. Ei și-au manifestat temerea că sentința pronunțată de Curtea de Apel Iași ar putea fi influentată de campaniile susținute de mass-media ieșeană. În aceste condiții, se așteptă sentința Curții Supreme de Justiție.

Eugeniu Safta-Romano, apărătorul intereselor Liceului "Mihai Eminescu", ne-a declarat: "Voi face tot posibilul ca cererea ISJ să nu fie admisă. Consider că motivul invocat de reprezentanții acestei instituții nu este procedural. Spun asta deoarece în Codul de Procedură Civilă nu este precizată, ca motiv de strămutare, campania presei locale. Țin să mentionez că, în cursul săptămînii trecute, inspectoratul a încercat o conciliere cu liceul în cauză, dar, după părerea mea, dacă am fi acceptat protocolul propus, am fi pierdut totul. În acest protocol era prevăzută cedarea parterului internatului, pînă la terminarea reparațiilor capitale, inspectoratului.

Totodată, ni s-a impus și respectarea deciziei ce face obiectul cauzei, adică desființarea internatului. Cu alte cuvinte, internatul ar fi functionat la etajele superioare și numai pînă la terminarea lucrărilor. Bineînteles că întreg consiliu profesoral a refuzat semnarea acestui protocol. Noi, însă, am propus încă o dată reprezentanților Inspectoratului Școlar să renunțe la această decizie abuzivă. Propunerea noastră a fost respinsă, prin urmare procesul va continua". Precizăm că ISJ deține două sute milioane lei în vederea reamenajării spațiilor de cazare și masă de la Liceul "Mihai Eminescu" în hotel pentru cadre didactice și oficialități.**(M. POPESCU)**

Direcția Sanitară a pus pe jar întreg personalul medical de la Spitalul "Parhon"

Înfășurate în pături pînă la gît, tremurînd de frig în saloanele înghețate, bolnavele internate la etajele 5 și 6 ale Spitalului "Parhon" zîmbesc ironic atunci cînd le întrebi despre condițiile de spitalizare. "E frig, atît de frig încît drumul pînă la baie e o adevărată tortură. Nu este apă. E atîta sînge, murdărie - un chin să nu te poți spăla. De trei săptămîni mîncăm doar supă de cartofi, tocăniță de cartofi, orez și varză. Seara - ceai neîndulcit. Nu există carne, nici zahăr. Azi (ieri - n.r.) lehuzele au primit drept supliment cartofi copți. Nu sînt pelinci pentru copii. Nu sînt medicamente suficiente. E atîta sărăcie, că nu mai putem suporta", vorbesc bolnavele, întorcîndu-se cu greu în pat, dînd la iveală cearșafuri rupte ce abia mai acoperă saltelele învechite.

■ *Toată lumea este nemulțumită*

"Acestea sînt problemele. Problemele întregului spital. Ale tuturor spitalelor. De acestea ar trebui să se ocupe ziarele în loc să se multumească cu firimiturile aruncate de mai-marii zilei. Acestea ar trebui să fie problemele Direcției Sanitare, nu desființarea maternității. Este normal să-ti dorești lux, cînd se moare de foame? În loc să dărîme ceea ce există deja, mai oportună ar fi îmbunătățirea conditiilor oferite bolnavilor", afirmă asistente și medici de la Clinica de obstetrică-ginecologie, purtîndu-ne prin saloane pentru a ne convinge că acestea sînt pline, sînt solicitate, sînt necesare. Multe bolnave, îndeosebi din cele operate de neoplasm - venite din Bîrlad, Cîmpulung Moldovenesc, Piatra-Neamț - privesc îngrozite ideea desființării acestei maternități. "Am fost operată de cancer uterin la Cluj si am venit la «Parhon» pentru a doua operație. Datorită faptului că în spital sînt atîtea specialități, am fost «văzută» din cap pînă în picioare. Dacă mă internam la «Cuza-Vodă», probabil că as fi fost plimbată pe la toate clinicile «Spiridonului» pînă să se lămurească medicii în privința mea", povestește ***Elena Giosan***, din Cîmpulung-Moldovenesc.

Reacțiile venite din partea personalului medico-sanitar de la Spitalul "Parhon" în urma publicării în **"Monitorul"** de ieri a "Temei-Program privind modernizarea și amenajarea Spitalului Clinic Universitar nr. 2 Iasi", document al Direcției Sanitare Iasi, au convers, toate, către același punct: nemulțumire. Toată lumea e de acord că trebuie să existe în Iași chirurgie cardiovasculară ("ba chiar e o rusine că noi încă n-o avem" - dr. ***Alexandrina Stoian***), dar nimeni (din cei de la Spitalul "Parhon") nu si-o doreste aici. Înființarea acestui Centru de Cardiologie dă peste cap toate rosturile oamenilor care au muncit la "Parhon" o viață întreagă. "E o hotărîre luată de interniști, în frunte cu directorul Direcției Sanitare. Au respins din start colaborarea cu colegii lor, încălcare a unei norme elementare de deontologie, ca să nu mai vorbim că, fiind specialist în medicină internă, e un mare risc să-ți asumi răspunderea destrămării și distrugerii, practic, a asistenței materno-infantile a județului Iași. Aceasta, în momentul în care Moldova, Iașul în speță, are indicele de natalitate cel mai ridicat din țară: 13-14 la mie. Efectul desfiintării acestei maternităti îl percep ca pe o dezorganizare și un haos în toată activitatea. L-aș vedea ca pe un rezultat al incompetenței organizatorilor de sănătate publică", afirmă conf. dr. ***Cristina Anton***, medic primar ginecolog.

■ *"Nu știu. N-am primit nimic oficial"*

Comentînd documentul Directiei Sanitare, dr. ***Costică Novac***, directorul Spitalului "Parhon", sustine că acesta e plin de greseli, referindu-se la faptul că, pentru etajul II, se prevede Clinica de urologie septică (pe care o conduce domnia sa), cu 81 paturi, "ceea ce nu este adevărat, e prea mult, jumătate din paturi vor apartine, de fapt, Clinicii medicale". Întrebat ce se va întîmpla, totusi, cu maternitatea, dr. Costică Novac s-a eschivat: "Nu stiu. N-am primit nimic oficial. Ceea ce știu e faptul că Centrul de Cardiologie va ocupa cele trei etaje superioare din ambele clădiri. Clinicile care vor rămîne se vor comprima pe celelalte trei etaje". Medicii de la celelalte clinici și secții, care, deși nu sînt amenințați cu desființarea, sînt nemulțumiți de repartiția pe etaje și de numărul mic de paturi repartizate, evită, de asemenea, să discute despre situația obstetricii și ginecologiei, lăsînd a se întelege, totuși, că nu există loc pentru toți. "De zece ani noi ne chinuim în condiții improprii, cu gîndul că clădirea nouă ne va rezolva problema de spațiu. Primele planuri au fost făcute în '86, cînd nici nu se pomenea de cardiologie. Cînd clădirea s-a terminat, au văzut că e mare și frumoasă și atunci a apărut jocul de interese. Și s-a hotărît, peste capul nostru, schimbarea destinației spitalului", spune dr. ***Alexandrina Stoian***, șefa Secției de anestezie-terapie intensivă.

■ *Asta este o sfidare*

"Să comprimi, comprimare pînă la sufocare, pînă la distrugere, clinicile de nefrologie, ATI, urologie, dializă, medicală - eu consider că asta este o sfidare. Pur și simplu o sfidare", este părerea exprimată de prof. dr. ***Maria Covic***, șefa Clinicii medicale-nefrologie.

Directorul Costică Novac a promis convocarea în ședință a Consiliului de Administratie al Spitalului "Parhon", la care vor participa toti cei interesați și la care va fi invitat și dr. ***Mihai Frasin***, directorul Direcției Sanitare, pentru a explica situația reală în care se găseste Spitalul "Parhon". Vom reveni. **(Gynella PARFENIE)**

"Am fost trădați de liderul mecanicilor de locomotivă"

■ *de ce au amînat ceferiștii greva de avertisment*

"Liderul mecanicilor de locomotivă din România, Ion Vlad, a trădat mișcarea sindicală. În mod nejustificat, el a hotărît în ultimul moment ca ramura "Tracțiune" a SNCFR să nu participe la greva de avertisment. Acest lucru a dezorientat o mare parte a ceferiștilor, participînd la grevă numai 22 de sindicate dintr-un total de 60. În aceste condiții am fost nevoiți să amînăm greva de avertisment pentru o dată care va fi stabilită ulterior", a afirmat ***Victor Condurache***, vicepreședinte al Uniunii Teritoriale a Sindicatelor Feroviare din Moldova. În legătură cu aceste acuzații, liderul sindical ***Ion Vlad*** a precizat că a decis amînarea grevei pe data de 10 decembrie, orele 21, din cauza unei slabe participări a ceferiștilor din ramurile "Miscare" și "Comercial". "Revendicările sînt comune tuturor salariatilor din SNCFR. Nu e drept ca unii să lupte și altii să beneficieze de rezultate. În aceste conditii, greva nu ar fi fost eficientă", a declarat ***Ion Vlad.***

Ieri, în jurul orelor 15,00, au reînceput negocierile sindicaliștilor feroviari cu conducerea SNCFR și cu reprezentanții guvernului.

În funcție de rezultatul acestor negocieri, liderii sindicali din SNCFR, care se vor reuni mîine, vor reprograma greva de avertisment. "Promisiunea conducerii de a ne majora salariile cu 6,8 % este hazlie, în raport cu rata actuală a inflației și cu creșterea prețurilor. Cererile noastre, privind acordarea unui salariu minim de 110 dolari pentru ceferiști și respectarea coeficienților de ierarhizare, rămîn aceleași", a menționat Victor Condurache. **(L. RADU)**

În fotografie - Victor Condurache (centru)

Nici din a doua încercare

Acțiunile S.C. SUPREM S.A. nu au putut fi vîndute

A doua încercare a Fondului Proprietății de Stat de a vinde contra numerar pachetul de 40 la sută din actiunile societății iesene SUPREM S.A., prin licitație publică, s-a soldat, din nou, cu un eșec. După o săptămînă de la prima ședință de licitație - organizată la sediul Directiei FPS Iasi - cînd nu a participat nici un licitant, la ședința de ieri s-a prezentat un singur ofertant: Asociatia PAS, a salariaților și membrilor conducerii S.C. SUPREM, reprezentată de managerul ***Viorel Braia***.

Asociatia PAS de la S.C. SUPREM S.A. a înaintat ieri o ofertă de cumpărare în numerar a pachetului de 40% din acțiunile societătii, pretul de cumpărare oferit fiind însă sub valoarea oficială - circa 2,9 miliarde lei (116.132 actiuni, a cîte 25.000 lei fiecare). Mentionăm că în această primă rundă de licitatie pentru vînzarea în numerar a 40 la sută din actiunile firmelor (la care, între timp, se desfăsoară și subscrierea cupoanelor și carnetelor cu certificate de proprietate), FPS vinde numai întregul pachet și la pretul oficial de 25.000 lei/actiune. Ca urmare, la începutul săptămînii viitoare, va avea loc a treia ședință de licitație din prima rundă și, dacă actiunile nu vor fi vîndute, va fi organizată o nouă rundă, în care FPS poate acorda o serie de facilităti de plată cumpărătorilor. **(Mihaela BREZEANU)**

Legea fondului funciar mai "muscă" și acum

Un posibil conflict între județele Iași și Vaslui

Ambiguitățile și scăpările Legii nr. 18 din 1991, Legea fondului funciar, au creat și creează în continuare probleme cetătenilor care își revendică pămîntul. Cele mai complicate cazuri sînt cele ale persoanelor care își revendică terenul situat, conform granitelor stabilite între județe înainte de 1989, pe raza altui județ decît pe cel în care domiciliază persoana în cauză. Nu cu mult timp în urmă, un astfel de conflict între două comune - Plugari, din județul Iași, și Dolhești, în județul Botoșani - a generat manifestări violente în fața Prefecturii Iași. O situație similară care poate degenera într-un conflict există, momentan, între comuna Ipatele, din județul Iași, și comuna Todirești, din judetul Vaslui. Cîtiva locuitori din Ipatele și-au revendicat o parte de teren care se află pe raza comunei Todiresti, iar locuitorii acestei comune din Vaslui și-au revendicat un teren din Ipatele. Pentru ca situația să nu degenereze într-un conflict ca cel din nordul judetului, conform precizărilor pe care le-am primit de la Biroul de presă al Prefecturii Iași, vineri, 15 decembrie a.c., o comisie formată din prefectul ***Dan Gâlea*** **(foto)**, subprefectul ***Alexandru Anghel*** și ***Neculai Pepelea***, directorul Prefecturii Iași, se va deplasa la Prefectura Vaslui, pentru a găsi o solutie care să aplaneze neînțelegerile dintre cele două comune. Discuțiile vor fi, se pare, dificile, deoarece schimburile de terenuri care au fost deja propuse de conducerile celor două județe nu au fost pe placul locuitorilor din Ipatele și Todirești. **(Mihai GIUBERNEA)**

Puștiul Ionel Gavril și-a jefuit bunicul

După cum informează Biroul de presă al Inspectoratului Județean de Poliție Iași, a fost reținut pentru cercetări minorul ***Ionel Gavril*** (15 ani), din comuna Țutora (județul Iași), care în timpul vizitei la bunicul său, Gheorghe Gavril (70 ani), în ziua de 9 decembrie 1995, i-a sustras acestuia suma de 150.000 lei. Prejudiciul a fost recuperat și înapoiat bunicului păgubit.

MINOLTA

3 ANI GARANȚIE

Timpul selectează întotdeauna adevăratele valori, fie că este vorba despre oameni,fie că este vorba despre lucruri. Un produs a cărui calitate este validată în timp devine un prieten adevărat în care poţi avea încredere. În lumea copiatoarelor puteţi conta pe termen lung pe un singur prieten: MINOLTA.Timp de trei ani, noi vă garantăm funcţionarea copiatorului în aceleaşi condiţii de calitate ca şi în prima zi.Un contract de service şi materiale va crea între dumneavoastră şi MINOLTA un parteneriat de lungă durată ce va îndepărta orice griji în privinţa consumabilelor, a pieselor de schimb şi a întreţinerii.Costul pe copie va scădea, iar copiatorul va funcţiona "ceas".

PENTRU INFORMATII CONTACTATI-NE LA SEDIUL CENTRAL SAU LA FILIALELE DIN TARA:

Sediul central	Filiala	Filiala	Filiala	Filiala	Filiala	Filiala
BUCURESTI	BRASOV	CLUJ	CONSTANTA	CRAIOVA	IASI	BACAU
Tel:634.62.45	Tel:068/12.44.75	Tel:064/19.93.22	Tel:041/69.36.90	Tel:051/12.58.50	Tel:032/14.78.61	Tel:034/17.24.28
Fax:330.70.02	Fax:068/12.44.75	Fax:064/19.90.36	Fax:041/69.36.62	Fax:051/12.58.37	Fax:032/21.12.53	Fax:034/17.24.28

STANDARD IDEAL CONSULTING SA București
Filiala Iași

angajează
ECONOMIST
cunoscător operator PC și experiență în contabilitate de producție.
Informații la tel. 233091, sau la sediul societății din șos. Tomești 1 (în incincinta societății SPIROCA SA)

S.C. AGROCOM S.A. IAȘI
str. Arcu nr. 27, bl. L 19

organizează licitație publică deschisă, conform Legii nr. 58/9 H.G. 634/1991 și 758/1991, pentru vînzarea următoarelor active:

	Preț fără TVA - lei	Taxă de participare	Supr. m. p.	Data, ora și locul licitației
Magazin nr. 1 Șos. Arcu bl. CL2 (Autogară)	162.500.000	650.000	310	22.12.1995 ora 10.oo sediu societate
Magazin nr. 19 Copou, str. Palade, bl. H4	55.500.000	220.000	111	22.12.1995 ora 10.oo sediu societate
Magazin nr. 29 Tătărași, Complex Stejar	77.000.000	308.000	157	22.12.1995 ora 10.oo sediu societate

Dosarele de prezentare a activelor, pot fi consultate zilnic. la sediul societății. Relații la tel. **143207**.

TURISM AGPI Agenția PROSPER INTERNATIONAL

Iași, str. G. Ureche nr. 3
Bl. W. Mărăcineanu (în spatele Tribunalului, lîngă "Exclusiv")
Tel. 032/210932, 213130, 213122

REVELION '96
ÎN RATE!

SOVATA - HOTEL HEFAISTOS**

Sejur 6 zile
masă Revelion, masă festivă,
carnaval 1 ianuarie 1996, centrală termică proprie, pîrtie amenajată la 100 m ...

... TOTUL CU NUMAI 240.000 lei!
plătibili în 2 RATE LUNARE!

MONITORUL DE IAȘI

De sărbători

Salariații întreprinderilor ieșene vor avea o mică vacanță

Salariații marilor întreprinderi din Iași (ASAM S.A., TEPRO S.A., NICOLINA S.A. etc) vor fi liberi de pe 22 decembrie pînă pe 3 ianuarie. Cele trei zile lucrătoare din această perioadă (27, 28 și 29 decembrie) au fost recuperate în cursul lunii trecute, astfel încît salariații să beneficieze de o scurtă vacanță de sărbători. **(D.P.)**

La Judecătorie

O proxenetă și două prostituate au fost condamnate la închisoare

Judecătoria Iași a condamnat-o pe Lăcrămioara Ichim la trei ani închisoare pentru proxenetism. Amintim că aceasta a fost depistată în timp ce încerca să le plaseze unor studenți străini pe tinerele Gabriela Rusu și Mariana Anton. Precizăm că Mariana Anton și Gabriela Rusu au fost judecate în cadrul aceluiași dosar și au fost condamnate de instanță la 8 luni, respectiv un an și două luni închisoare pentru săvîrșirea infracțiunii de prostituție. Procesul celor trei inculpate a fost urmărit cu mult interes, mai ales pentru faptul că acuzatele au fost expertizate medical la Spitalul Jilava, fiind bănuite că ar suferi de SIDA. Demn de remarcat este și faptul că proxeneta a reușit să dispară din spital. Ea a fost arestată preventiv în timpul procesului, de instanța de judecată. Menționăm că pedepsele dispuse de judecătorie sînt cu executare în regim de penitenciar. Sentința nu este însă definitivă și este foarte probabil ca, prin intermediul apărătorilor, inculpatele să declare apel. **(A.S.)**

Joi, 14 decembrie

Ședință extraordinară a Consiliului Local

Datorită ușoarei încălziri a vremii, patinoarul din Iași nu poate funcționa în regim natural pe întreaga perioadă a zilei. Din acest motiv, se impune funcționarea acestuia în regim artificial. În ședința extraordinară a Consiliului Local Iași, care va avea loc joi, 14 decembrie a.c., se va pune în discuție proiectul de hotărîre referitor la plata energiei electrice pentru funcționarea patinoarului artificial în perioada 14 decembrie 1995 - 22 februarie 1996. Amintim că numai pentru plata energiei electrice este necesară suma de 15 milioane lei. În cadrul ședinței amintite se va discuta și proiectul de hotărîre referitor la scoaterea la licitație publică a proiectării studiului de fezabilitate pentru blocul 482 D, E; Canta IV - Păcurari. Acest bloc va fi destinat moldovenilor de dincolo de Prut care s-au stabilit în Iași. **(C. NICOLAU)**

-Două transferuri ciudate pun în lumină destinația unei facultăți umflate cu pompa

Bioingineria - culoarul secret prin care cei picați la examenul de admitere pot ajunge medici

La începutul anului școlar 1995 - 1996, două studente ale Facultății de Bioinginerie din cadrul UMF s-au transferat la Facultatea de Medicină din București, avînd în acest sens aprobări ale Ministerului Învățămîntului. Cele două studente, Ana Maria Vasiliu și Cristina Oproiu, au fost înmatriculate în toamna anului trecut, împreună cu alți 78 de candidați la o facultate apărută în cadrul UMF Iași, deși acești candidați se aflau sub linia celor admiși la acea sesiune de examene. Facultatea de Bioinginerie, noua facultate apărută ca prin minune în toamna anului trecut, a primit un aviz de funcționare din partea Ministerului Învățămîntului și un acord de principiu din partea CNEAA, lucru surprinzător, deoarece Legea 88 din anul 1993 privind autorizarea și acreditarea facultăților nou înființate nici nu pomenea o asemenea posibilitate.

■ *Una din persoanele transferate este fiica senatorului Vasiliu*

În luna august a anului 1995, Facultatea de Bioinginerie a primit autorizarea, printr-o hotărîre de Guvern. Însă la nici cîteva luni după această autorizare au început transferurile la Facultatea de Medicină din București. Atît *Ana Maria Vasiliu*, cît și *Cristina Oproiu* au fost primite la București, însă nu întîmplător, deoarece cele două studente sînt fiicele unor persoane influente. Ana Maria Vasiliu este fiica senatorului *Constantin Dan Vasiliu*, vicepreședinte al Senatului României, iar *Cristina Oproiu* are ceea ce se cheamă părinți cu relații, deși nu au funcții de înalți demnitari, ca în primul caz. Asistăm, așadar, la un caz unic în istoria învățămîntului românesc, cînd două candidate reușesc să devină studente ale unei Facultăți de Medicină, fără să fi reușit la un examen de admitere, ci doar prin transfer. În legătură cu transferul fiicei sale la Medicină, în București, vicepreședintele Senatului României, Constantin Dan Vasiliu, ne-a declarat: *“ Eu consider acest transfer perfect legal, atîta vreme cît Ministerul Învățămîntului și-a dat aprobarea și atîta timp cît Facultatea de Medicină “ Carol Davila “ și-a pus viza pe acest transfer. Cu atît mai mult cu cît Anca urmează un tratament la spitalul “Gheorghe Marinescu” din București, un tratament care nu se poate face, practic, aici, la Iași. Așa cum am mai relatat și cu altă ocazie, probabil dacă nu eram vicepreședintele Senatului și nu eram senator de Iași, acest caz nu apărea în presă.* “ Senatorul Constantin Dan Vasiliu este de părere că s-a încercat să se facă un caz din transferul fiicei sale, pentru *“ a se scoate niște castane din foc.“* Poziția intransigentă a rectorului *Carol Stanciu* și a decanului *Florin Topoliceanu* față de aceste transferuri, pe care sînt hotărîți să nu le aprobe, deși transferurile par destul de legale, este aproape inexplicabilă. Sau ar putea fi explicată prin faptul că redactorii **“Monitorului”** încearcă de aproape o lună să le solicite explicații în acest sens. Cei doi profesori sînt, desigur, conștienți de faptul că aceste transferuri ar putea crea un precedent. Adică este destul de limpede că cei 80 de studenți care au intrat printr-o conjunctură favorabilă la Facultatea de Bioinginerie s-au mulțumit pe moment cu această situație. Însă ei au dat admitere la Medicină Generală și aspiră încă la această facultate.

■ *Ezitările rectorului Carol Stanciu*

Rectorul Carol Stanciu a ezitat să ofere explicații asupra transferului celor două studente, deoarece se afla într-o situație foarte delicată. Pe de o parte, trebuia să conteste aprobarea Ministerului Învățămîntului, iar pe de altă parte, trebuia să demonstreze că rezistă unor presiuni. A ales cea de-a doua cale, sugerînd că senatorul Vasiliu a reușit să influențeze Ministerul, datorită poziției sale de înalt demnitar. După cum ne-a declarat senatorul Constantin Dan Vasiliu, nu a fost vorba despre nici un fel de presiuni: ***“Eu am intervenit pentru copilul meu, pentru viitorul copilului meu și pentru sănătatea copilului meu. Nu cred că este un lucru ilegal, atîta timp cît mă preocupă viitorul acestui copil. Repet: transferul este legal, transferuri s-au făcut, se vor mai face, nu sînt interzise prin Legea Învățămîntului, nu am căutat să-l fac pe ușa din dos, am avut aprobarea ministrului Învățămîntului, deci mai mult decît corectitudine, nu am ce spune.“*** Pe de altă parte, rectorul Carol Stanciu ne-a declarat în urmă cu cîteva săptămîni că i se pare imposibil să se facă așa ceva: ***“Dacă au plecat la București este treaba lor. Vor pierde anul. Eu nu am semnat nimic. De altfel, nu sînt la curent cu problema. O să-l întreb pe decanul Topoliceanu.“*** Decanul Florin Topoliceanu a fost foarte supărat cînd a auzit de la redactorii **“Monitorului”** de aceste transferuri. “***N-au depus nici o cerere la noi. Dar dacă va fi cazul, eu voi proceda legal.“*** a afirmat domnia sa. În prezent, conducerea UMF Iași refuză să trimită situațiile celor două studente la București, la Facultatea de Medicină. Într-un fel, este curioasă această opoziție, dacă luăm în calcul că, așa după cum afirmă senatorul Vasiliu, totul este legal. Se pare că s-a creat o situație destul de curioasă în legătură cu aceste transferuri: Ministerul le aprobă, rectorul de la București le aprobă, în schimb rectorul UMF Iași declară sus și tare că nu va aproba aceste transferuri. Poate dacă anul trecut s-ar fi renunțat la înființarea, într-un mod pompieristic, a Facultății de Bioinginerie la Iași, s-ar fi evitat o astfel de situație bizară, în care studenți picați la admitere se doresc și ajung transferați la Medicină Generală, o facultate cu un viitor cert. Printr-un examen de admitere - și nu printr-o redistribuire mascată - s-ar fi ajuns în mod legal și firesc la selectarea unor studenți care își doresc să fie bioingineri, și nu medici. Este foarte curios cum va reuși conducerea UMF Iași să împiedice exodul bioinginerilor de conjunctură către un statut ce pare mult mai sigur și mai apropiat de realitate; cel de medic. **(Silviu Labeș)**

Dan Constantin Vasiliu, senator PD, recunoaște public că s-a dus la ministrul Liviu Maior și a cerut să-i transfere fiica de la Bioinginerie Iași la Medicină Generală București

La Universitatea “Al.I. Cuza”

Se vor corecta tezele candidaților la examenul-filtru

Conducerea Universității “Al.I. Cuza” a luat hotărîrea de a se începe corectarea tezelor candidaților la examenul-filtru, după ce, timp de două săptămîni, blocase această activitate. Precizăm că refuzul cadrelor didactice de a corecta tezele absolvenților de la facultățile particulare neautorizate se datora faptului că Ministerul Învățămîntului nu accepta să plătească personalul și cadrele didactice pentru această activitate. De curînd, Ministerul Învățămîntului a anunțat că va accepta condițiile impuse de Universitatea “Al.I. Cuza”. Prorectorul instituției, prof. Ioan Toderașcu, afirmase că, dacă nu ar fi fost respectate aceste condiții, ar fi fost nedreptățite cadrele didactice. În concluzie, în cursul acestei săptămîni, la Universitatea “Al.I. Cuza” se vor corecta tezele candidaților la examenul-filtru. În urma afișării rezultatelor, aceștia vor putea afla dacă sînt admiși sau nu la examenul de licență de la începutul anului 1996. **(S.A.)**

În Centrul Civic al orașului Iași,
la parterul Complexului Comercial IRIS (str. Anastasie Panu), s-a inaugurat
PRIMUL SALON AUTO
HYUNDAI
Vă invităm să vizitați
superbele modele HYUNDAI

NEI
SISTEME AUDIO NEI:
MAI UȘOR ACUM PENTRU MOȘ CRĂCIUN!
Chiar la timp pentru luna cadourilor, NEI lansează o gamă completă de aparatură audio. Oricare ar fi preferințele dvs., NEI are cadoul ideal pentru Crăciun!
★ aparate radio portabile
★ radiocasetofoane cu sau fără CD
★ dublu radiocasetofoane cu CD și egalizator
★ microsisteme audio cu radio, CD, casetofon
★ minisisteme audio cu radio digital, CD, egalizator, dublu casetofon, ceas electronic, telecomandă
12 luni garanție, service asigurat în toată țara!
Prețuri foarte competitive!
HEI, ASCULTĂ NEI!

INFONET CONSULTING
PLATA ÎN RATE
CALCULATOARE
orice configurație
386, 486, PENTIUM.
CEL MAI MIC PREȚ AL PERFORMANȚEI!
Str. Moara de Foc nr. 35.
Tel./fax 032/251898

INSTITUTUL EUROPEAN PENTRU COOPERARE CULTURAL ȘTIINȚIFICĂ IAȘI
str. Cronicar Mustea nr. 17, Iași
tel. 032/127311, fax 032/ 230197
Serviciile oferite de Institutul European Iași prin departamentele de profil sînt:
● grafică publicitară
● imprimare tipografică
(formulare tipizate, etichete pt. ambalaje individuale și colective în 1-6 culori, autocolante, prospecte, pliante și mape publicitare, cataloage de produse, calendare, broșuri, cărți, ecusoane și alte tipărituri plastificate pînă la format A3 etc)

SAFI SA
SOCIETATEA DE ASISTENȚĂ FINANCIARĂ ȘI INVESTIȚII
FINANCIAL SERVICES AND INVESTMENT COMPANY
FONDUL MUTUAL AL OAMENILOR DE AFACERI
Datele la zi valabile începînd de LUNI, 11 DECEMBRIE 1995.
Număr C.I. în circulație: tip A 134.176
tip B 240.856
tip C 3.456.079
Activul net: 395.333,5 milioane lei
Valoarea la zi a certificatelor de Investitor (C.I.):
tip A: 632.000 lei - la răscumpărare
tip B: 158.000 lei - la răscumpărare
tip C: 79.000 lei - la vînzare
Puteți cumpăra certificate de investitor, zilnic, între orele 9.oo-17.oo, de la sediul firmei
Elvila Internațional
din Piața 14 Decembrie 1989 nr. 2 bis, et. 2, Iași.
Telefon 032/112220, 211014.

SYSCAD
Calculatoare
ATRONIC - S.U.A.
Imprimante SEIKOSHA EPSON, OKI, HP, STAR
Centrale telefonice
Copiatoare , faxuri
Componente, accesorii și consumabile
Reîncărcare cartușe imprimante
Toner pentru copiatoare
Tehnoredactare
Îndosariere cu arc
Telefon 032- 213785
115811
Fax 032- 213785

FONDUL ROMÂN DE INVESTIȚII
lansează
PROGRAMUL B
O NOUĂ EMISIUNE DE TITLURI DE PARTICIPARE
LA CARE
SUBSCRIEREA ÎNCEPE DE LA
5.000 LEI
Valoarea nominală de referință a titlurilor de participare de tip B este de 100.000 lei.
Subscrierea se poate face cu orice sumă care depășește 5.000 lei, existînd posibilitatea operării cu fracțiuni de titluri. Practic oferă posibilitatea investirii și retragerii oricărei sume de bani ce depășește 5.000 lei.
Diversificarea portofoliului, prin efectuarea de plasamente și tranzacții de acțiuni, obligațiuni și alte titluri de valoare, alături de plasamente pe piața monetară, va aduce cîștiguri suplimentare.
Începînd cu 11.12.1995 încetează emisiunea actuală de titluri de tip A, cu valoarea nominală de 10.000 lei.
Deținătorii de titluri de tip A pot opta pentru:
• păstrarea titlurilor în programul A beneficiind în continuare de fructificarea plasamentelor aferente acestui program.
• transferul gratuit al valorii investiției aferente programului A în cadrul programului B, concomitent cu înscrierea pe carnetele de tip B.
• răscumpărarea titlurilor de tip A.
CIRO dă valoare banilor dumneavoastră !
OPERAȚIUNILE SE EFECTUEAZĂ LA GHIȘEELE BĂNCII DACIA FELIX, BĂNCII TRANSILVANIA ȘI BĂNCII BUCUREȘTI.

MONITORUL FINANCIAR

Pentru a combate evaziunea fiscală

China va crea un sistem computerizat de colectare a impozitelor

China va cheltui 10 miliarde yuani (1,2 miliarde dolari) în viitorii cinci ani pentru a crea un sistem computerizat de colectare a impozitelor la nivelul întregii țări, se arată în numărul de duminică al cotidianului China Daily, citat de REUTER. Administrația de Stat pentru Impozitare va instala 85.000 de computere în 30.000 de birouri ale fiscului din întreaga țară. În prezent, activitatea din aceste birouri este deosebit de dificilă, la nivelul întregii țări înregistrîndu-se un nivel ridicat al evaziunii fiscale. Numai în anul 1994, autoritătile au raportat pierderi de 17,23 miliarde yuani (2,1 miliarde dolari) în urma evaziunilor fiscale. În anul 1996, China va revizui legea actuală a impozitelor, pentru a reduce posibilitatea evaziunii fiscale și pentru a reduce prăpastia dintre cetățenii cu venituri ridicate și cei săraci.

Comparativ cu 1994

În București au fost finalizate, în primele nouă luni ale anului, cu 56% mai puține locuințe

În București au fost finalizate, în primele nouă luni ale anului curent, 1.732 locuinte, cu 56% mai puțin decît în perioada similară a anului trecut (3956 locuințe), reiese din datele prezentate de Direcția Generală de Statistică a Municipiului București. La sfîrșitul trimestrului al treilea, 3.841 locuinte erau în curs de executie, ceea ce reprezintă o scădere de 69% comparativ cu 1994, cînd la aceeași dată erau în executie 12.320 locuințe. În România au fost construite, în primele nouă luni ale anului curent, 13.816 locuințe, cu 4,1% mai mult decît în aceeași perioadă din 1994.

Datorită cererilor din India și Pakistan

Prețul aurului va rămîne ridicat în 1996

Pretul mondial al aurului va rămîne ridicat în 1996, partial datorită faptului că cererea din India și Pakistan este în creștere, a declarat luni un bancher Elvețian, citat de REUTER. Cesare Corti, vicepreședinte al Union Bank of Switzerland (UBS), a declarat reporterilor că cele două state importă împreună 500 de tone de aur anual, aproape un sfert din productia mondială de aur. Acesta a mai informat că cererea de aur din Pakistan a crescut în octombrie cu circa 2%, datorită devalorizării rupiei pakistaneze. Thomas Angele, vicepreședinte adjunct al UBS, a declarat la rîndul său că pretul aurului a crescut și în India, datorită devalorizării monedei naționale. India exportă mai multe bijuterii decît Pakistanul, datorită faptului că prezintă modele mai frumoase la costuri de producție scăzute. Corti a apreciat în aceste condiții că pretul va rămîne peste 390 dolari uncia.

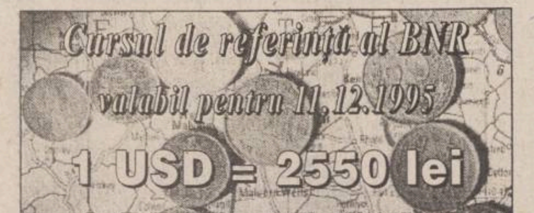

Cursul de referință al BNR valabil pentru 11.12.1995

1 USD = 2550 lei

1 DM = 1756 lei

Una dintre cele mai mari pedepse pronunțate la Iași

Sorin Ștefan Pușcă a fost condamnat la 17 ani de închisoare pentru omor

■ *după ce a zdrobit fața victimei, agresorul a urinat pe ea*

Ieșeanul ***Sorin Ștefan Pușcă,*** în vîrstă de 28 ani, a fost condamnat la 17 ani închisoare, pentru săvîrșirea unui monstruos asasinat.

În ziua de 5 octombrie 1993, Sorin Ștefan Pușcă abia ieșise din penitenciar, unde ispășise o condamnare de un an și șase luni pentru complicitate la furt. Demn de mentionat este și faptul că acesta mai executase încă două condamnări penale: zece luni pentru lovire și un an și șase luni pentru furt calificat.

Așadar, la cea de-a treia ieșire din penitenciar, Sorin Ștefan Pușcă a aflat de la soția sa că unul dintre cei mai buni prieteni ai lor, ***Dan Jebac,*** le-a furat niște bijuterii din casă. Cei doi soți au cumpărat cîteva sticle de băutură, pe care le-au băut în compania lui Dan Jebac. La un moment dat, între ei a apărut o stare conflictuală, provocată de Sorin Ștefan Pușcă. Acesta i-a reproșat lui Jebac atît furtul cerceilor soției sale, cît și faptul că a avut cu aceasta relatii mai strînse decît s-ar cuveni, în perioada în care el a stat în pușcărie. Dan Jebac a negat acuzațiile, fapt care l-a enervat pe Pușcă. În acest moment, Pușcă a început să-l lovească, zdrobindu-i pur și simplu fața. Agresorul a urinat pe Dan Jebac, apoi l-a scos în stradă.

Ca urmare a loviturilor primite, pe data de 8 octombrie, victima a decedat. După alte trei zile, pe data de 11 octombrie, după numai șase zile de libertate, Sorin Ștefan Pușcă a fost închis din nou în penitenciar, de data aceasta sub o acuzație mult mai gravă - omor.

Joi, 7 decembrie 1995, la ultimul termen al acestui proces, apărătorul inculpatului a încercat să schimbe încadrarea juridică a faptelor comise de clientul său, din omor în lovituri cauzatoare de moarte.

De reținut este și faptul că în ultimul său cuvînt, Sorin Ștefan Pușcă a declarat doar ***"Regret fapta"*.** **(Adina SCUTELNICU)**

Pentru nefurnizarea datelor financiare

Directorii firmelor ce se privatizează pot fi amendați cu două milioane de lei

■ *o altă amendă de cinci milioane lei va fi aplicată firmei, ca persoană juridică*

În ultima perioadă, a crescut numărul reclamațiilor înregistrate la ***Fondul Proprietății de Stat*** privind refuzul unor directori de la societățile comerciale cu capital de stat de a furniza populației informații privind situația financiară a firmelor incluse în procesul de privatizare în masă. În aceste condiții, membrii conducerii ***FPS - București*** au decis amendarea acestor directori cu sume de una pînă la două milioane lei. În același timp, ***Mircea Coșea*** **(foto)**, ministru de stat, a anunțat, în urmă cu cîteva zile, că unitatea în cauză poate fi amendată suplimentar cu sume de pînă la cinci milioane de lei pentru același motiv. În aceste condiții, ***Toader Berlea,*** șeful Direcției teritoriale Iași a FPS, a recomandat managerilor de la firmele ieșene incluse în procesul de privatizare în masă să înființeze centre de informare la sediul societăților comerciale pentru deținătorii de cupoane nominative și carnete cu certificate de proprietate. Pînă în prezent, nici o firmă din Iași nu a întreprins vreo acțiune în această direcție.

Una din cauzele pentru care unii dintre directori refuză acordarea de asemenea informatii este interesul acestora de a exclude de la privatizarea firmei pe care o conduc alte persoane decît salariații unitătii, s-a afirmat în timpul unei recente întîlniri cu presa ieșeană organizată de FPS - Direcția teritorială Iași. Facem mentiunea că este foarte posibilă înregistrarea unor asemenea amenzi stabilite de FPS, dacă avem în vedere recenta propunere din Senat privind prelungirea etapei de subscriere a titlurilor de privatizare. Conform Legii 55/1995, privind accelerarea procesului de privatizare, data limită pentru subscriere este 31 decembrie a.c., dar la Senat data limită a fost propusă ca fiind 31 martie 1996, pentru cei interesați de acțiunile societăților comerciale.

Etapa de subscriere pentru cei interesați de acțiunile Fondurilor Proprietății Private a fost propusă a se prelungi pînă pe 30 aprilie 1996 (data anterioară fiind 31 martie

La sfîrșitul primului trimestru școlar

Este posibilă o grevă a profesorilor

"Nu excludem posibilitatea organizării unei greve generale în învățămînt la sfîrșitul primului trimestru al acestui an școlar. Declanșarea grevei va fi hotărîtă numai de un consiliu al liderilor celor 7 federații sindicale din învățămînt și nu de fiecare sindicat în parte. Totul depinde de rezultatele următoarelor întîlniri cu guvernul", a declarat ***Iacob Baciu,*** vicepreședinte al Confederației Sindicatelor Democrate din România. Liderii sindicali s-au reunit ieri, la București, pentru a definitiva textul protocolului ce urmează a fi discutat cu reprezentanții guvernului.

Reamintim că sindicaliștii au prezentat o serie de revendicări, printre care acordarea celui de-al treisprezecelea salariu și a fondului de premiere de 2% pentru tot personalul din învățămînt.

Ei s-au arătat nemulțumiți de faptul că guvernul a stabilit să dea acești bani abia în luna ianuarie a anului viitor. **(Lucian RADU)**

LUMEA PE DOS

■ *100.000 lei amendă pentru necurățarea zăpezii*

Săptămîna trecută, gardienii publici din cadrul Detașamentului nr. 1, care lucrează la stradă, au desfășurat activități pentru determinarea cetățenilor de a curăța porțiunile de stradă, trotuar, rigolă sau șanț din fața imobilelor, de zăpadă și gheață, conform ***Hotărîrii 97/1994 a Consiliului Municipal Iași.*** În acest sens au fost avertizate verbal peste 1100 de persoane și s-au aplicat un număr însemnat de sancțiuni contravenționale. Astfel, ***Constantin Gugeanu*** (31 ani), administrator al ***SC "METROPOL" SRL,*** a refuzat să curețe gheața și zăpada de pe trotuarul din fața societății, după ce a fost avertizat în repetate rînduri, și a fost sancționat cu amendă de 100.000 lei.

În ziua de 6 decembrie 1995, ora 17,00, gardienii publici l-au amendat cu 100.000 lei, conform Legii 61/1991, pe ***Petru Andrieș*** (31 ani), din cartierul Dancu, care aflîndu-se în tramvaiul de pe traseul 3, în stare avansată de ebrietate, a provocat scandal, amenințînd și înjurînd călătorii.

■ *Mihaela Lefter a furat un sac cu carne*

Vineri, 8 decembrie 1995, în zona pieței agroalimentare "Nicolina", la ora 9,30, o patrulă de gardieni publici a fost sesizată de cîțiva oameni că o femeie, ajutată de doi indivizi a sustras de pe o tarabă un sac cu carne expusă la vînzare. Gardienii publici au reușit să prindă și să rețină în scurt timp pe autoarea furtului, care încercînd să scape de urmărire, s-a ascuns în scara unui bloc. Ceilalți doi complici au reușit să fugă. Hoața, ***Mihaela Lefter*** (24 ani), din Iași, a fost predată organelor de Poliție pentru cercetări și măsuri legale. **(Valentin ISPIR)**

Aniversări

120 de ani de la înființarea Societății Naționale de Geografie

Duminică, cu ocazia sărbătoririi a ***120 de ani de la înființaim: profesor doctor docent Ioan Șandru, președintele de onoare al Soci***etății Naționale de Geografie, profesor do***ctor docent Ion Donise, profesor doctor docent și membru corespo***ndent al Academiei Aniversări

120 de ani de la a\sfășurare a manifestării amintim: profesor doctor docent Ioan Șandru, președintele de onoare al Societății Naționale de Geografie, profesor ***doctor docent Ion Donise,*** profesor doctor docent și membru corespondent al Academiei Române ***Alexandru Ungureanu.***

"Realizările geografice românești au evoluat simultan cu ale celorlalte societăți cu tradiții apropiate în acest domeniu și au întregit cu cinste patrimoniul științelor geografice pe plan mondial", a declarat, la închiderea simpozionului, profesor *doctor*

30 de milioane lei - amenzi în noiembrie

■ *acestea au fost acordate pentru nerespectarea legislației care reglementează comerțul în oraș*

Săptămîna trecută, ***Corpul de control comercial al Primăriei Iași*** a aplicat amenzi de 4,7 milioane de lei în urma celor 33 de controale efectuate la diverși agenți comerciali din Iași.

Controalele au urmărit respectarea regulilor de comert, a legalității functionării societăților comerciale, a termenelor de valabilitate, precum și a certificatelor de calitate la produsele ce nu au indicate termenele de garanție pe ambalaj. Pentru nerespectarea acestor prevederi, următoarele firme au fost sanctionate: ***S.C. DANIELA STAR S.R.L.*** și ***S.C. EUGEX S.R.L.*** cu cîte 100.000 de lei; ***S.C. IORDINA S.R.L., S.C. IMAREX S.R.L.*** și ***S.C. MISTER-CIOBY S.R.L***. cu cîte 1.500.000 lei.

Mentionăm că, în luna noiembrie, Corpul de control comercial al Primăriei Iași a aplicat amenzi în valoare de 29.550.000 de lei, sancționînd 33 de firme, în urma celor 163 de controale efectuate în rețeaua comercială din Iași. **(Constantin NICOLAU)**

Acțiune spectaculoasă

Poliția a reușit să salveze un chinez răpit și sechestrat de trei conaționali

Un chinez domiciliat în Bucuresti, răpit de trei conaționali și sechestrat într-o locuință din Arad, a fost eliberat sîmbătă, în urma unei actiuni a specialistilor ***Serviciului de combatere a crimei organizate*** din localitate, informează IGP. Victima, ***Hoang Weng,*** de 19 ani, a fost răpită din Bucuresti de ***Chen Wen,*** de 23 de ani, ***Chen Boajin*** de 31 de ani si ***Jan Hocsigoing*** de 20 de ani si apoi transportată în Arad, într-o locuință situată pe strada Renasterii. Weng a fost legat cu o frînghie de un scaun, iar în gură i-a fost pus un călus. Răpitorii au contactat telefonic familia acestuia si, în schimbul eliberării sale, au cerut o mare sumă de bani. Fiind informați despre acest lucru, polițistii arădeni au reusit să localizeze clădirea în care Weng era ținut ostatec. Specialistii Serviciului de Combatere a Crimei Organizate au întreprins, sîmbătă, o actiune de salvare, soldată cu retinerea răpitorilor si eliberarea victimei. Luni, o echipă din cadrul Politiei Capitalei s-a deplasat la Arad, pentru a-i aduce în Bucuresti, sub escortă, pe Chen Wen, Chen Boajin si Jan Hocsigoing. Cercetările vor fi continuate cu cei trei în stare de arest preventiv.Actiune spectaculoasă

Cursul de schimb al principalelor valute valabil pentru 12.12.1995

Casele de schimb valutar	Dolar SUA		Marca germană	
	C	V	C	V
Banca Agricolă (tel. 146117)	2653	2703	1844	1879
Banca Dacia Felix (tel. 145125)	2800	3000	1800	2000
B.R.D (tel. 211340)	2590	2641	1788	1823
B.C.R. (tel. 211738)	2590	2640	1800	1835
Credit Bank (tel. 117591)	2600	3000	1775	2105
Casa de schimb Hygeco (tel. 112035)	2800	3000	1800	2000
Casa de schimb ACR (tel. 112345)	2800	2900	1900	2000
BANKCOOP (tel. 211236)	2750	2850	1800	1900
Casa de schimb Italian (tel. 213123)	2800	3050	1900	2100
Banca "Bucuresti" (tel. 212009)	2800	2960	1911	2030

TV EUROPA NOVA
canal 54

Marți, 12 decembrie, ora 16:45

Politică și administrație

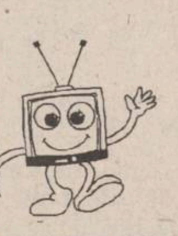

Redactor: Dănuț Dudu

Podoabe pentru
Sărbătorile de iarnă,
brazi, jucării, felicitări,
lumînări, cadouri,
ambalaje.

DECORA

Program: zilnic 8.00-20.00, duminica 10.00-14.00

Tel. 147165, 142937, 117393

RADIOTEL IAȘI
ANUNȚĂ
MARI REDUCERI DE PREȚURI
PENTRU LUNA DECEMBRIE
SUNAȚI ACUM LA
TEL. 230059 sau 233300

MOTOROLA
ADVISOR

S.C. COMTEX S.A.

Solicită oferte de realizare a compartimentării mezaninului magazinului 27 -

SPLENDID -

str. A. Panu - Bloc Muntenia.

Documentația realizată de HABITAT PROIECT S.A. Iași se află la sediul societății din Iași, str. Grigore Ureche nr. 3, bloc Gh. Șonțu.

Ofertele se primesc pînă pe data de **20 decembrie 1995**.

S.C. COMTEX S.A.

reamintește celor interesați că -
LUNI, 18 decembrie 1995, ora 10.oo - organizează licitație directă pentru închirierea spațiilor comerciale:

1. Spațiu comercial situat în Iași, str. Clopotari nr. 15, bloc 634, în suprafață de 280 m.p. garanție de participare 51000 lei;
2. Spațiu comercial situat în Iași, str. Cetățuiei nr. 20, bl. 750 Frumoasa, în suprafață de 167 m.p., garanție de participare 31000 lei.

Taxa de participare este de 50.000 lei.

Înscrierea la licitație se face pînă pe data de **14 decembrie 1995** (inclusiv).

SAFI SA

CENTRUL TERITORIAL SAFI IAȘI

În urma concursului pentru ocuparea postului de operator PC, au fost selecționați următorii candidați:

NICULIȚĂ GABRIELA-ANA
MARIAN IRINA

Vă rugăm să vă prezentați miercuri, 13.12.1995, la sediul Centrului Teritorial SAFI Iași, pentru mai multe detalii.

RADIO NORD-EST IAȘI 72,44 MHz

vă prezintă un nou concurs:

TRANS NORD-EST EXPRES

SPONSORUL CONCURSULUI

Joi,
14 decembrie 1995
între orele 19^{00}-21^{00}
Telefon **211550**

SC FLORID SRL
dealer autorizat al produselor cosmetice WELLA

MONITORUL INTERN

Vremea este din nou capricioasă

Trei aeroporturi au fost închise din cauza condiţiilor meteorologice

Aeroporturile Sibiu, Suceava şi Tg. Mureş erau închise luni dimineaţă, din cauza condiţiilor meteorologice nefavorabile, a informat Comandamentul Central de Iarnă. În transportul rutier, circulaţia este îngreunată din cauza poleiului pe DN 2A km 175 - Bălcescu şi km 199 Ovidiu, precum şi pe DN 19 km 154-165 Liveda-Oraşul Nou. Nu s-au înregistrat blocaje în transporturile feroviare şi navale.

Pretinzînd 350.000 de lei şi 13 litri de ţuică de prune

Un medic din Zalău a fost trimis în faţa instanţei pentru înşelăciune

Un medic de la Spitalul judeţean Zalău a fost trimis în faţa instanţei pentru înşelăciune în dauna avutului privat, a informat Parchetul General. Potrivit sursei citate, în luna ianuarie 1995, medicul Ioan Moldovan i-a promis lui Grigore Oros, din comuna Seredei-Sălaj că-i facilitează pensionarea pe caz de boală. Pentru aceasta, medicul a primit 350.000 de lei şi 13 litri de ţuică de prune.

O crimă suspectă

Un bărbat a fost asasinat într-o clădire părăsită a Spitalului "Dr. Ion Cantacuzino"

Un bărbat rămas neidentificat a fost omorît, sîmbătă, într-o cameră din clădirea părăsită din curtea Spitalului "Dr. Ion Cantacuzino", din Capitală, informează IGP. Din motive încă necunoscute, victima în vîrstă de 30-35 de ani, a fost atacată şi lovită de mai multe ori cu un obiect contondent de Alois Martisca de 38 de ani, din localitatea Săbăreni, judeţul Neamţ. Criminalul a fost arestat, iar poliţia continuă cercetările pentru stabilirea identităţii celui omorît şi pentru clarificarea împrejurărilor în care s-a produs acest asasinat.

De la 11 decembrie

Compania Banat Air va opera cursa Timişoara-Salonic

Compania de transport aerian Banat Air a inaugurat ieri cursa Timişoara-Salonic şi retur, au anunţat surse din conducerea companiei. Zborurile se vor efectua luni şi vineri. Preţul unui bilet simplu este de 138 USD şi de 230 USD pentru un bilet dus-întors. Pentu studenţii străini şi români, un bilet simplu costă 120 USD, iar al unui bilet dus-întors este de 200 USD.

Un program de colaborare regională

Primarii oraşelor de frontieră din România, Iugoslavia şi Ungaria se întîlnesc la Szeged

Reuniunea de afaceri sîrbo-româno-ungară intitulată "Trei frontiere", la care participă primarii oraşelor de frontieră din cele trei state, se desfăşoară, în perioada 11-13 decembrie a.c., la Szeged, au informat surse din Primăria Timişoara. La reuniune vor fi discutate normele juridice de impozitare şi de aplicare a taxelor vamale în vigoare în Ungaria şi vor fi vizitate societăţi comerciale din zonă. În program sînt incluse discuţii cu întreprinzătorii ungari şi străini, vizînd înfiinţarea unor societăţi mixte.

Pronostic pesimist

PNŢCD prevede că guvernul nu va reuşi să găsească resurse financiare externe suficiente pentru anul financiar 1996

Dezbaterea Legii bugetului de stat pe anul 1996, în Parlament, este amînată, în special din motive politice, şi anume rezultatul negocierilor cu FMI, a declarat, ieri, purtătorul de cuvînt al PNŢCD, Radu Vasile. Modul de proiectare al bugetului de stat depinde strict de aceste negocieri cu FMI, deoarece pentru acoperirea deficitului bugetar pe anul 1996, estimat la 1,5 miliarde de dolari, trebuie găsite sursele de finanţare. În cazul obţinerii acestor surse de finanţare, de la instituţiile financiare internaţionale, proiectul de buget, care are la bază un curs leu-dolar de 2500-2800 lei, devine "realist", a spus Vasile, în cazul absenţei surselor, proiectul bugetului de stat va deveni "nerealist". Radu Vasile estimează că, în aceste condiţii, bugetul de stat pe anul 1996 va intra în dezbaterea Parlamentului la mijlocul lunii februarie sau la începutul lunii martie. În acelaşi timp, senatorul PNŢCD s-a arătat sceptic faţă de negocierile Executiv-FMI, afirmînd că, potrivit informaţiilor pe care le deţine, Guvernul nu va obţine rezultatele aşteptate, ajutorul financiar din partea FMI urmînd să fie mult mai limitat decît se spera prin acordul stand-by.

În opinia revistei "Central European Economic Review"

Ion Iliescu este unul dintre cei mai enigmatici lideri din Estul Europei

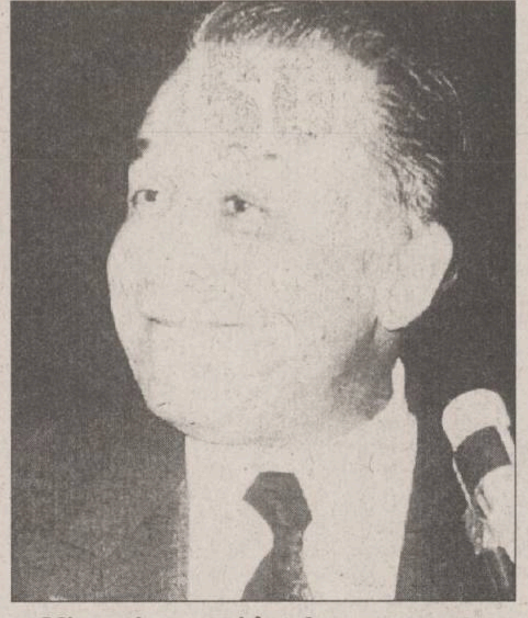

Nimeni nu mai înţelege care este filosofia politică a lui Ion Iliescu

După cinci ani petrecuţi în fruntea României, ***Ion Iliescu*** este considerat unul dintre cei mai enigmatici şi controversaţi lideri din Estul Europei, scrie publicaţia *Central European Economic Review*, editată de Wall Street Journal Europe. ***"Ales prima oară în 1990, după răscoala sîngeroasă care l-a răsturnat pe liderul comunist Nicolae Ceauşescu, domnul Iliescu n-a ezitat să joace cele două atuuri tradiţionale ale politicii româneşti, naţionalismul şi autoritarismul, pentru a face lucrurile să meargă aşa cum doreşte el. Totodată, el prezintă lumii faţa zîmbitoare a noii Românii, devenind astfel şi mai greu să afli cine este cu adevărat acest preşedinte cameleonic"***, scrie ***Ernest Beck.*** Astfel, scrie autorul, deşi în coaliţia guvernamentală s-a aflat un partid declarat anti-semit, ***"România Mare"***, preşedintele insistă asupra opoziţiei sale faţă de practicile rasiste şi anti-semite. ***"Deşi el a realizat deschideri către Ungaria, pentru a rezolva vechile dispute privind frontierele şi statutul minorităţilor, guvernul său tipăreşte broşuri care-i acuză pe etnicii maghiari de comiterea de «atrocităţi» împotriva românilor"***, se arată în articolul citat. Declaraţiile preşedintelui sugerează, uneori, tactici ce ar putea fi catalogate drept "de mînă forte". ***"În anumite momente, în faza acumulării de capital, sistemele autoritare sînt cele mai eficiente"***, apreciază preşedintele Iliescu, citînd ca exemple Spania lui Franco şi Uniunea Sovietică. ***"Dar, după aceea, aceste sisteme ating un punct al dezvoltării calitative în care devin inacceptabile din punct de vedere politic sau social"***, adaugă Ion Iliescu, citat de CEER. Celor care acuză România de lipsuri în domeniul libertăţii presei, preşedintele le replică prezentîndu-le "explozia de partide" înregistrată după 1990 şi abundenţa de ziare, posturi de radio şi televiziune private. ***"Ba mai mult, mulţi români îl respectă pe dl. Iliescu ca pe un tată"***, scrie Beck. Imaginea partiarhală şi stilul imperios ale preşedintelui sînt bine receptate de către o populaţie ce-şi doreşte stabilitate în mijlocul haosului post-comunist, adaugă el. Preşedintele a ştiut să se menţină la putere dînd oamenilor ceea ce-şi doreau: de la chirii reduse în apartamentele de stat pînă la locuri de muncă, menţinute cu preţul împiedicării privatizării imensului sector de stat. ***"În timp ce alte state din Europa de Est implementau reforme, îşi modernizau economiile şi atrăgeau investitorii străini, politicile domnului Iliescu au ţinut România în coada grupului est-european"***, comentează CEER. Publicaţia aduce, ca argument, poziţia liderului PD, ***Petre Roman,*** care afirmă: ***"Problema dlui. Iliescu rezidă în convingerile sale. El nu crede în sectorul privat sau în iniţitaiva privată". "Îmi doresc să văd sectorul privat devenind dominat"***, afirmă, în replică, preşedintele Iliescu, comentînd programul de privatizare în masă, recent lansat. El acuză comunitatea internaţională de părtinire în tratamentul aplicat României. ***"S-au stîrnit discuţii aprige în Consiliul Europei pe tema democratizării României, fără a se spune o vorbă despre Ucraina sau Rusia. Asta pentru că noi nu sîntem o putere nucleară"***, afirmă Ion Iliescu, ***"cu izbucniri de furie care sparg o aparenţă altfel curtenitoare"***, după cum comentează CEER.

Autorul subliniază, însă, că preşedintele are şi admiratori, ultimele sondaje de opinie indicînd că el ar cîştiga alegerile, dacă ar candida. ***"Este un politician abil. Inspiră încredere. Ar putea candida oricînd pentru postul de primar al oraşului Chicago"***, afirmă ambasadorul SUA la Bucureşti, ***Alfred Moses,*** un susţinător fervent al preşedintelui. Moses apreciază meritele prezidenţiale în apropierea dintre România şi Statele Unite, în impulsionarea reformei economice şi întreruperea, în octombrie, a legăturilor cu "odioşii reprezentanţi ai dreptei". Nu toate relele României îi pot fi atribuite domnului Iliescu, scrie CEER, menţionînd că el a moştenit "o adevărată harababură". ***"Nu vrem să polarizăm societatea, pentru că există riscul acut al unei instabilităţi sociale"***, afirmă preşedintele Iliescu, explicînd opţiunea actualului guvern pentru un ritm mai lent al reformei.

Consolidarea democraţiei, edificarea unei economii sociale de piaţă şi desfiinţarea sectorului de stat ar putea fi obiectivele unui al treilea mandat prezidenţial, adaugă Beck, citîndu-l pe preşedinte. ***"Pe termen lung, chiar ar putea avea succes, punînd România în marş, în ritmul său greoi şi exercitînd arta politicii neînduplecate şi pragmatice"***, conchide Ernest Beck, care îşi încheie articolul cu încă o declaraţie a preşedintelui Iliescu: ***"În politică, faci ceea ce poţi, nu ceea de vrei"***. Numărul din decembrie 95-ianuarie 96 al Central European Economic Review publică un articol dedicat climatului investiţional din România, în care acelaşi autor apreciază că acesta este suficient de "copt" pentru a atrage investitorii străini. ***"România are şanse să recupereze timpul pierdut"***, sună unul dintre subtitlurile articolului.

În toamna anului 1996

PD va deveni membru cu drepturi depline al "Internaţionalei Socialiste"

Petre Roman forţează integrarea europeană a Partidului Democrat

Comitetul Executiv al "Internaţionalei Socialiste" a decis cu unanimitate de voturi să recomande ***Congresului Internaţionalei,*** admiterea PD ca membru cu drepturi depline, iar pentru PSDR, prelungirea mandatului de membru consultativ, a anunţat ieri, ***Petre Roman,*** preşedintele PD. Pînă în toamna anului 1996 cînd este programat Congresul "Internaţionalei Socialiste" şi cînd vor fi validate propunerile pentru partidele-membre cu drepturi depline, PD şi PSDR îşi menţin statutul de membri consultativi ai Internaţionalei.

Conform opiniei liderului PD, în pofida presiunilor pe care ***PDSR*** le-a exercitat ***"pe căi neortodoxe"*** pentru a fi admis în Internaţională, acest partid nu a fost primit datorită programului de guvernare şi a alianţelor cu ***PRM, PUNR*** şi ***PSM.***

"Nu dăm lecţii nimănui, dar PDSR trebuie să se schimbe dacă doreşte să aibă reprezentare internaţională", a subliniat ieri, Petre Roman, în cadrul conferinţei de presă a PD care a avut loc la Bucureşti. Solicitat de reporterul cotidianului ***"Monitorul"*** să comenteze declaraţiile liderului PD, ***Radu Liviu Bara,*** deputat PDSR, a declarat: ***"Nu cred că aceasta este motivaţia pentru care PDSR nu a fost primit în «Internaţionala Socialistă». Problema cu admisul în Internaţională este o problemă care se pune la nivelul conducerii de partid de la noi. Este adevărat, ceva necazuri ni s-au tras şi din cauza alianţelor"***. Petre Roman, preşedintele PD, a anunţat, în cadrul aceleiaşi conferinţe de presă posibila fuziune a PD cu PSDR subliniind, în acelaşi timp, că aceasta nu este o condiţie pentru admiterea celor două partide ca membri cu drepturi depline în Internaţională.

Referindu-se la afirmaţiile liderului PD, ***Sergiu Cunescu,*** preşedintele PSDR, a respins ieri posibilitatea unei fuziuni a celor două partide politice. ***"În viitor se poate întîmpla orice, pot fuziona şi ţărăniştii cu liberalii. Noi nu ne putem pune problema nici unei fuziuni"***, a declarat Sergiu Cunescu, preşedintele PSDR. **(Monica TOMA)**

PD se implică în integrarea României în Uniunea Europeană

Preşedintele PD, ***Petre Roman,*** a prezentat la reuniunea Comitetului Executiv al Internaţionalei Socialiste, din 7-8 decembrie, ***"Charta Albă a integrării statelor central şi est-europene în Uniunea Europeană".*** Roman a precizat că acest document, elaborat împreună cu specialişti români, a fost bine primit la nivelul Internaţionalei Socialiste şi va fi înaintat Grupului Socialist din Parlamentul European, care îl va pune în discuţie în momentul dezbaterii admiterii ţărilor central şi est-europene în Uniunea Europeană. Documentul va veni în sprijinul demersurilor oficiale ale statelor Europei de Est pentru intrarea în UE.

Prezenţa preoţilor a dus la eliminarea sinucigaşilor din penitenciare

În ultimii doi ani, în penitenciarele din România nu s-au mai înregistrat sinucideri, se arată în ultimul număr al ***Buletinului Cultelor.*** Acest fapt se datorează, potrivit sursei citate, reapariţiei în închisori a preoţilor principalelor confesiuni recunoscute de stat, în special a celor ortodocşi. Astfel, în urma protocolului încheiat în 1994 între Biserica Ortodoxă Română şi Ministerul de Justiţie, din cele 35 de penitenciare şi şcoli de reeducare în funcţiune în ţara noastră, în 26 lucrează preoţi ortodocşi, pentru celebrarea slujbelor şi pentru spovadă fiind amenajate numeroase capele. Autorităţile intenţionează chiar să construiască biserici în incinta a trei penitenciare. În acest sens, în apropierea Clujului se ridică un centru naţional ***Prison Fellowship International,*** în timp ce la Jilava se construieşte un penitenciar modern, după standarde internaţionale, în centrul căruia va fi amplasată o biserică. România este susţinută în acest domeniu de Misiunea Creştină Internaţională pentru Penitenciare (Prison Fellowship International), ca şi de Biserica Anglicană din Marea Britanie, a căror experienţă va fi utilizată în elaborarea proiectului de organizare a Capelanatului român.

Comisia senatorială de abuzuri îl contrazice pe ministrul Petru Crişan

■ *el se consideră în continuare nevinovat*

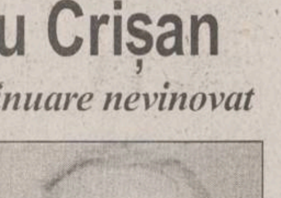

Comisia senatorială pentru cercetarea abuzurilor şi petiţii infirmă afirmaţiile ministrului Comerţului, ***Petru Crişan*** **(foto)**, potrivit cărora Comisia ar fi dat o declaraţie de presă, după audierea lui, (care a avut loc în 7 decembrie). Într-un comunicat remis ieri Agenţiei Mediafax, preşedintele Comisiei, ***Constantin Ticu Dumitrescu,*** precizează că după audierea ministrului Comerţului, Comisia nu a dat nici o declaraţie de presă şi nu a tras nici o concluzie, ci doar ***"s-a adresat unor instituţii pentru a cere anumite date, care să-i permită să tragă eventualele concluzii".*** Petru Crişan, însă, a afirmat, luni, că, într-o declaraţie de presă, Comisia de abuzuri ***"a constatat că nu au fost încălcări ale legislaţiei în vigoare"*** în privinţa participării sale ca principal acţionar la activitatea unor societăţi comerciale. Petru Crişan a fost acuzat în presă că, folosindu-se de calitatea de ministru, favorizează firmele la care este acţionar.

În domeniul investiţiilor străine

"România este cu 4-6 ani în urma Ungariei, Cehiei şi Poloniei"

■ *apreciază Mike Hicks, adjunctul reprezentantului BERD în România*

Investiţiile străine în România, în perioada 1989-1995, se ridică la suma de 1,5 miliarde dolari. În Ungaria, cifra este de şase ori mai mare. Diferenţa este şi mai semnificativă avînd în vedere potenţialul României, cel puţin ca forţă de muncă, aproximativ de două ori mai mare decît cel al ţării vecine.

Perspectivele sînt, însă, mai degrabă optimiste. În ultimul număr al revistei trimestriale "Central European Economic Review", un articol dedicat investiţiilor străine în România conchide că ţara noastră nu mai este considerată o zonă de risc.

"Ar trebui să fii surd şi orb ca să nu remarci o schimbare dramatică şi o îmbunătăţire a mediului economic românesc", afirmă ***Richard Rovig,*** prim-secretar al ambasadei SUA la Bucureşti, citat de revista amintită mai sus.

Dar cuvintele lui ***John Long,*** director de vînzări la Royal Dutch/Shell în România, unul din cei mai mari investitori în ţara noastră, sintetizează, poate, cel mai bine situaţia actuală. România are un "potenţial uriaş" pentru investitorii ce dispun de "suficient curaj". Cei ce au investit deja în România sînt cei mai în măsură, pe de o parte, să pledeze pentru atragerea altora şi, pe de altă parte, să definească greutăţile şi riscurile. ***"Cine se grăbeşte să lucreze în România are şanse bune de succes, iar cine întîrzie va avea de înfruntat concurenţa pe o piaţă în dezvoltare razantă"***, afirmă într-un interviu acordat postului de radio Deutsche Welle, ***Michael Brenscheid,*** preşedintele companiei "Braun-Brunner", care produce berea "Ursus" la Cluj. Compania a realizat un profit, în ultimul an, de 3,2 milioane de mărci. ***"În ciuda greutăţilor, o companie care nu va investi aici nu va fi capabilă să concureze pe această piaţă, în viitor"***, afirmă ***Milton Pedraza*** de la Colgate-Palmolive, un alt investitor major în România, citat de revista "Central European Economic Review".

Aceiaşi investitori nu pot ignora, însă, greutăţile pe care le întîmpină. Organele fiscale, legislaţia, nenumărate ordonanţe, ***"numeroase aspecte nereglementate şi de aici arbitrariul funcţionarilor, lipsa de concordanţă între diferite măsuri promulgate, chiar şi contradicţii, aceasta este lista «greutăţilor» pe care le întîmpină un investitor"***, în opinia preşedintelui companiei ***"Braun-Brunner",*** citat de postul de radio Deutsche Welle.

Care sînt, însă, sectoarele cele mai atractive pentru investitorii străini. Pentru ***Michael Brenscheid, "cele mai bune şanse pe piaţa românească le au întreprinderile industriei alimentare, atît pentru consumul intern, cît şi pe piaţa destinată exportului".***

Nicolae Jantea, preşedintele Agenţiei Române de Dezvoltare (A.R.D.), defineşte instituţia pe care o conduce drept organism ***"cu rol coordonator în domeniul investiţiilor străine, în domeniile de activitate în care sîntem interesaţi prioritar".*** I-am solicitat coordonatorului pentru investiţii străine din cadrul ***Agenţiei Române de Dezvoltare*** (A.R.D.), ***Camelia Mihalache,*** informaţii privind concepţia A.R.D. în legătură cu priorităţile economiei româneşti din punctul de vedere al investiţiilor străine. ***"A.R.D. nu are o concepţie proprie. Priorităţile sînt cele definite de guvern"***, ne-a declarat Camelia Mihalache. **(Pavel LUCESCU)**

PNŢCD respinge propunerile PNL privind moţiunea de cenzură

■ *purtătorul de cuvînt al partidului este de părere că adoptarea de către Parlament a bugetului pe 1996 poate reprezenta o moţiune de cenzură*

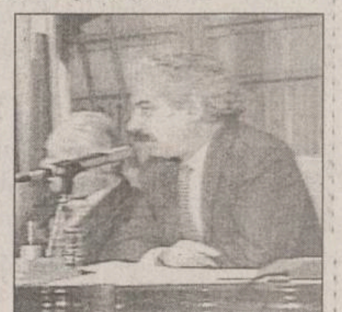

PNŢCD nu este de acord cu iniţierea unei moţiuni de cenzură, a declarat ieri purtătorul de cuvînt al partidului, ***Radu Vasile*** **(foto).** În opinia sa, adoptarea de către Parlament a bugetului de stat pe anul 1996 ţine loc de moţiune de cenzură, date fiind recentele delimitări ale ***PRM*** şi ***PSM*** faţă de partenerii lor din coaliţia guvernamentală.

Radu Vasile a precizat că PNŢCD nu va sprijini un guvern de tehnicieni şi că are în vedere să susţină chiar un guvern monocolor ***PDSR,*** dacă va înainta Parlamentului legi care fac parte din angajamentul Guvernului faţă de instituţiile financiare internaţionale şi legi care asigură democratizarea reală. Poziţia PNŢCD este determinată de considerentul că actualul Executiv trebuie să-şi asume responsabilitatea faţă de modul în care a guvernat. De asemenea, PNŢCD consideră ca inoportună organizarea alegerilor generale anticipate deoarece, procedural, acestea trebuie să se desfăşoare după alegerile locale, ceea ce ar însemna că data alegerilor generale să fie devansată în iunie, faţă de septembrie.

În aceste condiţii, teza alegerilor anticipate ***"nu are nici o semnificaţie pentru PNŢCD"***, a spus Radu Vasile. Iniţierea unei moţiuni de cenzură, crearea unui guvern de tehnicieni şi declanşarea alegerilor anticipate reprezintă opţiunile PNL privind tactica politică pre-electorală a Convenţiei Democratice.

PECO (SA)

prietenul de care ai nevoie

benzină
motorină
uleiuri

MOŞ CRĂCIUN CUMPĂRĂ NUMAI DE LA PATRULATER

CALCULATOARE COMRACE

SX-33 MHz 769 $
DX2-80 MHZ 849 $
DX4-120 MHz 899 $
Pentium 75 MHz 1.399 $
Pentium 100 MHz 1.599 $

2 ani garanţie şi documentaţie completă în limba română!!!

CALCULATOARE, REŢELE, IMPRIMANTE, MULTIMEDIA, SOFTWARE LICENŢIAT, ACCESORII, CONSUMABILE PRODUSE DE MICROSOFT, HP, EPSON, GATEWAY 2000, TEXAS INSTRUMENTS Ş.A.

TEL./FAX: 032-176332

CATALOGUL PAGINI GALBENE

MAI SÎNT DOAR 4 ZILE !!!

Pentru judeţul Iaşi, ultima zi în care mai puteţi comanda un spaţiu de publicitate este

VINERI, 15 DECEMBRIE 1995

NOU! Înscrierea tuturor societăţilor se face GRATUIT!

NOU! Toate datele publicate sînt verificate pe teren de către operatori specializaţi.

Amănunte suplimentare la sediul nostru din Hotel UNIREA, camera 1104, tel. 214120.

PAGINI GALBENE 1996 O PUBLICAŢIE CARE SE VA AFLA UN AN DE ZILE ÎN ATENŢIA TUTUROR!

COMENTARIUL ZILEI

Ultimele evoluții ale politicii externe românești

Nestor RATEȘ

Cîteva evoluții recente din domeniul politicii externe românești sugerează existența unei tensiuni păgubitoare între obiectivul național fundamental al integrării euro-atlantice și unele impulsuri eratice ori reacții emoționale, ținînd adesea de discursul naționalist al puterii. Cea din urmă dintre aceste evoluții este disputa cu Ucraina asupra Insulei Șerpilor, izbucnită în urma unui răspuns oarecum confuz al ministrului de Externe, dl Teodor Meleșcanu, la o interpelare în parlament. Acest răspuns a creat impresia că România repune în discuție statutul juridic al Insulei Șerpilor, ceea ce a provocat o reacție ascuțită din partea Kievului, inclusiv o acuzație că Guvernul român ar avea pretenții teritoriale față de Ucraina. Intențiile Bucureștiului au fost curînd precizate, fără echivoc, chiar de dl Meleșcanu, într-un interviu acordat EUROPEI LIBERE. România nu formulează pretenții teritoriale față de nici unul dintre vecinii săi, inclusiv față de Ucraina. Sigur că în problema acestei minuscule insule, virtual nelocuite, partea română poate prezenta o argumentație istorică și juridică solidă pentru a demonstra că retrocedarea ei ar fi indicată. Dar există un consens internațional, exprimat încă în acordurile de la Helsinki, că frontierele stabilite după al doilea război mondial nu trebuie puse în cauză. Un alt consens mai recent, care constituie și o condiție a acceptării fostelor state comuniste în Uniunea Europeană, este promovarea unei stabilități trainice în zonă prin încheierea unor tratate de bază între vecini. Ridicarea unor probleme teritoriale încalcă ambele consensuri. Controversa asupra Insulei Șerpilor este una din problemele, unii spun cea mai serioasă, care țin în loc tratativele româno-ucrainene pentru încheierea tratatului bilateral. Iată cum o năzuință, poate legitimă într-un plan ideal, de a recupera o palmă de pămînt pune în pericol atingerea unui obiectiv național fundamental. Nu este singurul exemplu. Acordul de pace de la Dayton a creat o oportunitate, pentru țările care candidează la intrarea în NATO, de a demonstra concret dorința de a fi util alianței oferind trupe pentru forța multinațională de garantare a păcii în Bosnia. Unele dintre aceste țări s-au grăbit să pună în valoare această ocazie, printre ele: Polonia, Cehia, Ungaria, Lituania. Stabilindu-și ca prioritate restabilirea relațiilor cu Belgradul, Guvernul român a oferit inițial numai suport logistic forței multinaționale, invocînd un principiu puțin cunoscut pînă acum al politicii externe românești, de a nu participa cu trupe la operațiuni de pace în țări limitrofe României. Abia după ce a înțeles miza reală, Bucureștiul a decis să ofere și trupe necombatante. Iarăși, s-ar zice, un caz de recunoaștere întîrziată a priorităților esențiale ale țării. În fine, am putea include în aceeași categorie și maniera în care au fost tratate îngrijorările germane referitoare la actele criminale ale unor bande de români. Vreme destul de îndelungată, reacția la București a fost de respingere ofensată atît a acuzațiilor din presa germană, cît și a demersurilor autorităților germane. Abia săptămîna aceasta, după ce a devenit clar că absența unei cooperări adecvate a autorităților române la combaterea actelor criminale din Germania ar putea afecta nu numai renumele României, dar și importantele relații româno-germane, a avut loc deplasarea ministrului de Interne Tărăcilă la Bonn, semnarea unui acord de cooperare între cele două țări în acest domeniu și stabilirea unor măsuri comune de amploare. Retorica impulsivă de la plecarea domnului Tărăcilă din București s-a estompat pentru a lăsa loc unor declarații serioase, în care accentul nu mai cade pe îndoielile în privința acuzațiilor germane, ci pe nevoia unui efort concret. Și în această privință, o înțelegere întîrziată a ordinii priorităților. Este, desigur, bine că în toate cele trei cazuri au fost făcute corecturile necesare. Și mai bine ar fi fost, însă, dacă ar fi existat o politică coerentă, în care esențialul să primeze asupra secundarului, ori chiar trivialului, interesul național să subordoneze interese politice sau electorale, iar diversele oscilații de genul celor semnalate să fie evitate. ■

Textul a fost difuzat la radio "Europa Liberă", sîmbătă, 9 decembrie.

Astăzi, la Teatrul Luceafărul

Premiera spectacolului cu piesa "O familie unită" va avea loc astăzi, 12 decembrie, la orele 18,00, la Teatrul "Luceafărul". Regia: Benoît Vitse (Franța). Pe scena aceluiași teatru, spectacolul va fi prezentat joi, 14 decembrie, la orele 17,00, și vineri, 15 decembrie, la orele 18,00.

CAFEAUA DE DIMINEAȚĂ

"La Ieși ninge frumos", la Iași se numără gradele

Aurel LEON

De cîte ori ninge molcom peste oraș, mă duce gîndul la răvașul lui Ionică pentru fratele Mihai: "La Ieși ninge frumos de ast-noapte, încît s-a făcut drum de sanie. Ciricul parcă e mai frumos acum. Vino, frate Mihai, căci fără tine sunt străin".

Ninge pe Țicău și bojdeuca s-a îmbrobodit în alb, numai că au dispărut hogeagurile și a apărut în cartier geometria galbenă a rețelei de gaz. Oamenii nu se mai întreabă "cum stai cu lemnele?", ci "cum stai cu gradele?"

Acum cîțiva ani, un directoraș m-a rugat să-l ajut cumva la Serviciul Circulație să i se repartizeze număr mai mic la mașină, ceva între o sută și două sute. La uimirea mea, omul a zîmbit subțire: " vreau să fiu în rînd cu ștabii de la partid! Milițianul nu oprește mașinile cu număr mic; știu că au de-a face cu granguri". Judecată de om practic, soră cu iluzia altui obsedat de mărire, care avînd o denivelare la asfalt în fața porții, s-a rugat de betoniști s-a lase așa. La hop, șoferii făceau hîc! și omul avea impresia că-l salută pe el. Răspundea voios la salut. Era cineva!

Unii semeni sînt bolnavi de grija proprie de a fi cineva.

E cunoscut bancul: "Dragă, nu mai era nici un loc liber în restaurant! Atunci i-am spus bărbatului meu: «Cheamă șeful de sală și spune-i cine sîntem!» «Da? Si cine sîntem?»".

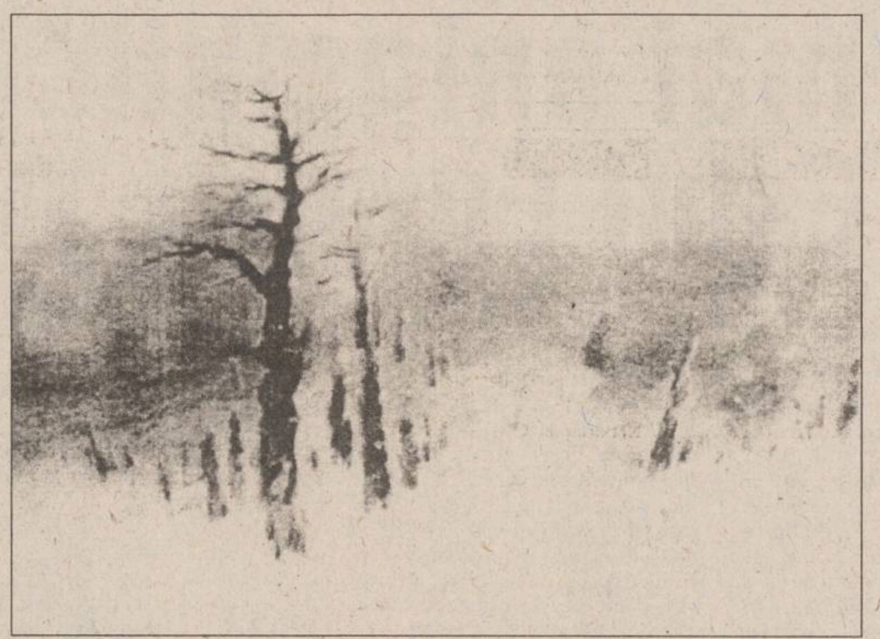

C. Radinschi - "Farmecul iernii la Ciric"

La urma urmei, nu contează cine ești, ci locul pe care te afli într-o anumită ierarhie: dacă ai număr mic la mașină, locuiești într-un anumit cartier, și așa mai departe...

Acum sîntem în lupta pentru subzistență: apa rece, apa caldă, căldura venită pe țeavă... Si aici e după căprării: cartiere favorizate și altele de rînd, cu oameni din popor,... adică cetățeni cu elemente de calorifer cît mai puține și cu apa rece care are rău de înălțime, se oprește la parter. De ce o asemenea deosebire de tratament? Uzina trimite căldura fără discernămînt, dar drumul e plin de obstacole. Cum se face că sînt unele cartiere în care totul merge normal - este căldură, este apă de orice fel - și altele bătute de soartă?

Un amic, Nelu, vrea un apartament în Tătărași. Venind primar profesorul Simirad și locuind la bloc, în Tătărași, amicul a crezut că i-a pus Dumnezeu mîna-n cap: se muta centrul de greutate în Tătărași, dar s-a înșelat, se vede, de vreme ce s-a mutat în cartierul gării. I-a șoptit o păsărică isteață că vine într-un cartier binecuvîntat, cu ierni plăcute, elemente mai multe la calorifere și cu apă caldă urcînd pînă la etajul 9. S-a înșelat. E mai rău decît dincolo. Cinstit, amicul se întreabă cum să facă, să intre în rîndul ocrotiților? Nu pretinde altceva, decît să i se dea ceea ce plătește; nu vrea favoruri. Visează ierni frumoase. Cunoașteți vreun cartier unde se respectă contractul încheiat pentru apă și căldură?

Apicultorii ne povestesc despre sacrificiul albinelor-lucrătoare, adică, sacrificiul oamenilor de rînd, al celor fără grade, care în iernile geroase se strîng ciotcă în jurul reginei și încălzînd-o cu respirația lor, mor toate, dar o salvează pe matcă. Vezi că ea asigură perpetuarea speciei!

Ninge frumos la Iași, dar ce păcat că nu mai vine bădia Mihai să glăsuiască ale sale Satire!

"De asupra tuturora se ridică cine poate,
Pe cînd alții stînd în umbră și cu inima smerită
Neștiuți se pierd în taină ca și spuma nezorită.
Ce-o să-i pese soartei oarbe ce vor ei sau ce gîndesc,
Ca și vîntu-n valuri trece peste traiul omenesc?". ■

BREVIAR PLASTIC

Cu Dali Pintilie prin "Latin"

Val GHEORGHIU

Mai sînt și alte spații - în afara expozițiilor de artă - unde ochiul găsește surse de jubilație. Unul din acestea se află în proximitatea atelierelor noastre de pictură și sculptură din Armeană și, dincolo de destinația lui întrucîtva cvasiutilitară, de largă audiență, este asociat, în memoria mea afectivă, cu momente extrem de frumos colorate. Și asta datorită unui personaj original, care, în niște ani de restricții, prin poziția sa, la urma urmei modestă, într-unul din birourile vechii ITA, reușea să "sustragă" mașina directorului (din fericire, mult generosul său tată) și împreună să evadăm pînă la una din bazele de mașini, să aranjăm cu cîte un vajnic șofer, să-mi transporte spre București lăzile cu tablouri. Mici aventuri rutiere, ca-n filme, cu stația dispeceratului pe urmele noastre, cu mustrări finale de rigoare, dar... cu satisfacția datoriei împlinite. Ei, bine, acel personaj - prieten, care se afla la originea manevrelor auto de atunci, este acum patronul unei firme de prestigiu, care "incită" o mare parte a iubitorilor ieșeni de spații interioare civilizate. Categorie, slavă Domnului! din ce în ce mai extinsă. ***Dali Pintilie*** este acest tînăr personaj șarmant, cu replică amuzat-tăioasă, cu privire jovial-malițioasă, cu un plăcut cod de gesturi care te duce imediat cu gîndul la elitele românești interbelice. Iată, străduindu-se aceste încă timide elite să revină și să pregătească altă față societății, atît de traumatizată în fibra ei intimă.

În momentul în care am văzut cum demarează firma pînă atunci reticentului Dali Pintilie, dar dintr-odată îndrăzneț și imaginativ, surprinderea mea s-a liniștit și și-a găsit imediat motivația: venit dintr-o casă în care artele s-au simțit în largul lor (părinții încurajînd și determinînd aspirații de valoare, copiii, accedînd la formele de vîrf ale gustului: Dali, iată, urmîndu-și vocația de manager al frumosului cotidian, Cristian, cîndva violonist al Filarmonicii ieșene, acum stabilit într-o Italie mai pe potriva inițiativelor sale concertistice), deci venit dintr-un astfel de mediu elevat, patronul de-acum își pune în valoare rafinamentele.

Vizitînd, recent, încăperile "Latin" din Armeană și admirînd noua lor dispunere (arhitect, ***Mihai Mancaș***) mi-a plăcut să fantazez pe loc și să văd în acest perimetru încărcat de strălucire un germene - ca atîtea altele - al civilizației ambientale, particulare, ce revine, în sfîrșit, după anii de tenebre. Mi-am imaginat, desigur, nu fără doza necesară de metaforizare, frumoasele orașului (luînd locul fostelor hazeaici de activiști), Cleopatrele Julietele, de ce nu Vidrele noului ambient reflectîndu-și chipul în aceste oglinzi imperiale, încadrate de marmore cu denumiri incantatorii: Nero Marquinia, Bianco Carrara, Rosso Porgo, Verde Guatemala. Frumoasele orașului așteptîndu-și efebii din solicitantele lor peregrinări de afaceri: ce modificare (nesperată) de imagine! Sau: aceste ultime generații (mai norocoase decît noi), aceste perechi vitale, aceste viitoare familii bucurîndu-se, pur și simplu, de pereții iradiind lumină prin încîntătoarele tapete lavabile Delora și Simfonia, prin placajele cu faianță: Veneto, Sofio, Caracalla, sau prin gresiile: Sorento verde, Fuji grigio.

Etalate, iată, aici, în aceste încăperi cu aer de supernave spațiale, supravegheate de o echipă tînără, chipeșă, civilizată, puse în complicatele ecuații contabilicești de celălalt personaj-cheie al firmei, bonomul creier matematic, ***Viorel Călărașu.***

Dacă la toate acestea voi adăuga intenția (care, sînt sigur, se va materializa curînd), ingeniosului Dali Pintilie de a stabili un pod (aerian, rutier) de artă între plastica ieșeană și Italia, locul de-acum al celuilalt Pintilie, violonistul, atunci cred că am conturat, întrucîtva, profilul de excepție al firmei "Latin", unul din creuzetele vieții civilizate ce-și afirmă drepturile atîta vreme refuzate.

Deschideți, așadar, ușile de serial american și intrați în încăperile "italienești" ale "Latin"-ului așa cum ați face dacă v-ați dori pătrunderea într-o expoziție de mare atractivitate!

Nu veți regreta. ■

UNGHIUL DE TRAGERE

De ce nu sînt pedeserist

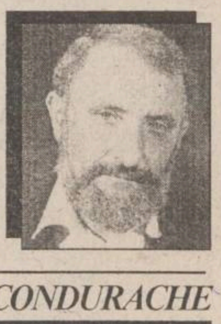

Val CONDURACHE

Cineva m-a întrebat de ce sînt atît de înverșunat împotriva PDSR și de ce nu semnalez cu aceeași promptitudine greșelile partidelor aflate în opoziție. La ultima parte a întrebării pot răspunde mai ușor și mai pe scurt: greșelile opoziției ne afectează mai puțin sau deloc, în vreme ce erorile PDSR se transformă în legi. Cînd greșește, opoziția o simte pe pielea ei și chiar dacă votează împotriva unei legi care ne ajută să înaintăm spre democrație, ea nu poate influența o majoritate care funcționează, de șase ani, ca o mașină de vot. Gafele partidelor aflate în opoziție nu sînt scuzabile, dar nu pot să le incriminez cu aceeași convingere, cîtă vreme ele nu influențează, în rău, viața noastră de zi cu zi. Ele mă îngrijorează, în măsura în care trădează o anume inconsecvență politică, mă alarmează, cînd sînt semne ale imaurității, mă scot din sărite, cînd se datorează unor mărunte orgolii. Dar nu le pot trata la fel ca pe "gafele" (pînă acum, fără excepție, voluntare) principalului partid de guvernămînt. Cînd o lege e strîmbă, o simt pe pielea mea.

La prima parte a întrebării prefer să răspund pe ocolite și veți vedea de ce. Eu nu sînt înverșunat împotriva PDSR, ci mă aflu, pur și simplu, pe poziții contrarii și nu din rațiuni politice (nu fac parte din nici un partid, nu aștept nici un avantaj material sau social din partea opoziției) ci prin natura mea. Eu nu sînt pedeserist din motivul simplu că oamenii care fac parte din PDSR sînt cu totul deosebiți de mine. Nu mă simt bine, alături de ei, nici măcar la un cockteil. Nu împărtășim același punct de vedere nici în lucrurile mari, nici în fleacuri. Ei sînt colectiviști, eu sînt individualist, ei sînt oportuniști, eu am dat întotdeauna cu piciorul șansei dacă șansa însemna să fac un compromis cu mine însumi. Nu fac poză de om fără reproș, am destule să-mi reproșez, dar mi s-a întîmplat de foarte puține ori să calc peste principiile mele, iar cînd am făcut-o, m-am judecat cum n-am judecat pe nimeni în viața mea.

Nu sînt pedeserist pentru că nici unul din oamenii pe care i-am prețuit (și sînt puțini aceia) nu fac parte din PDSR. Am fost de aceeași parte a baricadei și înainte de 1989, sîntem și acum. În privința aceasta nu am avut nici o surpriză: cine s-a opus cu adevărat regimului comunist, cu puținele mijloace pe care le avea la îndemînă și cu puținul curaj pe care l-am avut cu toții (sau aproape cu toții), a trecut, după 1989 de partea opoziției democratice. E un motiv serios, zic eu.

Nu în ultimul rînd, nu trebuie să uităm care a fost, de-a lungul timpului, evoluția PDSR. Cu excepția guvernărilor Roman și Stolojan (iar Roman are păcatele lui, pe care, din orgoliu nu vrea să le recunoască în mod public, pentru a fi iertat), consecvent reformiste, PDSR, nu numai guvernul Văcăroiu, a dat tot timpul semne conservatoare. Din cele trei moțiuni ale FSN din 1992, cea care s-a desprins de numele de FDSN (mai tîrziu PDSD) a fost și cea mai ostilă reformei. Ea reprezintă, de fapt, o stîngă comunistă convertită, împotriva voinței proprii, la democrație, la pluripartidism. În 1992, moțiunea lui Roman a avut cîștig de cauză, FSN a cîștigat o bătălie, nu și războiul. Adrian Năstase a înființat FDSN, trăgînd după el o căruță plină de comuniști, de care abia acum, la Conferința Națională a PDSR s-a debarasat. Moțiunea "Un viitor pentru România", care cuprinde destui oameni luminați, s-a păstrat în rezervă. Partidului democrației sociale din România i-au trebuit șase ani ca să ajungă la concluzia că drumul României postcomuniste duce spre vest, spre integrarea europeană și euroatlantică. El a devenit, abia acum, un partid de centru-stînga, dar pentru a ajunge aici a fost nevoie să gireze înființarea unei stîngi "mai la stînga" (mai întîi PUNR, care azi se declară liberal!), apoi PSM, ivit din minusculul PDM, plin de nostalgici și de ofițeri pensionari), a unui național-comunist și mai la dreapta și mai la stînga (vezi cultul lui Ceaușescu), să se delimiteze, într-un tîrziu, de propria stîngă (Dan Marțian).

PDSR a ajuns acum nu pe poziții liberale, atît de necesare trecerii la economia de piață, ci de abia la înțelepciunea partidului lui Petre Roman, acela din 1990. Ioan Solcanu avea dreptate atunci cînd afirma că PDSR este cu garda descoperită la stînga, dar la rîndul lui se afla în stînga partidului său. S-au pierdut șase ani, timp în care o guvernare liberală ar fi adus România la stadiul Poloniei sau Ungariei, cu riscul de a-și asuma durerile și responsabilitățile tranziției și de a-și pierde electoratul. Numai la noi, datorită, în bună parte, încăpățînării de a nu lăsa puterea din mînă, nu s-au pus în aplicare programe alternative.

PDSR are analiști politici foarte buni, o coeziune internă pe care nu o clatină nici un seism. Eu, însă, nu pot fi pedeserist, pentru că nu pot să fiu nesincer. Eu n-aș putea niciodată susține, vreme de șase ani, că dl. Corneliu Coposu este pacostea acestui popor, pentru ca, abia la moartea lui, răsuflînd ușurat, să recunosc cu seninătate că a fost unul din marii bărbați ai acestui neam. ■

VIAȚA DE TELEMAN

"Iarna iar ne-a luat pe nepregătite!"...

Bogdan ULMU

...s-a plîns, într-o seară, unul de pe la primăria Capitalei. ■ De ce oare funcționarii plătiți pentru asta nu iau în calcul, niciodată, venirea iminentă a iernii?! ■ Mizează pe decesul personal ***înainte de***? ■ De fapt, pe noi, românii, ne iau prin surprindere numai patru anotimpuri. Pentru celelalte, sîntem pregătiți din vreme. ■ O grădiniță în limba persană a luat ființă în tîrgușorul nostru. Nu-mi vine să cred! ■ Să-i vezi pe țînci, de mîine, cum or să recite, epicureic, din Omar Khaayam... ■ Ideea merită salutată. ■ Zguduitor serialul despre mistificările din decembrie '89, dat pe Tele M. ■ Bun și serialul despre masonerie, de pe același post. ■ Ne place, nu ne place ideea, aflați că postul lui Isari a început să fie bun... ■ În primul rînd, prin documentarele excepționale pe care are șansa să le importe. ■ Bravo, e un pas înainte! ■ În procesul Frumușanu, toți martorii sunt amnezici; d-asta și stă pe loc sentința. ■ Am ajuns o țară de uituci, mă Tată, mă! ■ Sau de Iași? ■ Ori de manipulați? ■ Sau de diversionați? ■ Oricum, tot e bine că nu rămînem un tărîm al prostiei infinite... Mai bine hahalere, nu?! ■ Eeeehhhh... ■ Da' nici la Groznîi nu-i bine, sîc! ■ La ei mortalitatea e impresionantă. ■ La noi - rata 0 a natalității. Unde-i vigoarea autohtonă? Unde-s virilii ciobani de care vorbea Cioran? ■ Ptiu! ■ În Camerun e și mai rău: au dat cotu', la un singur zbor, 70 de pasageri ghinioniști... ■ Te pomenești că văzuseră și ei geanta lui Ceașcă, în decembrie... ■ Și mai ziceau de MIG-urile noastre; da' ale lor ce au? ■ Cît sînt și alții nefericiți pe lume, măcar avem o consolare... ■ O reclamă ne asigură, amabilă, că "pensia SAFI păstrează echilibrul". Două corecții: 1) eu vreau să fiu un ***tînăr*** veșnic neechilibrat; 2) da' dacă n-o mai apuci? eeee??? ■ Căci cu d'alde Văcă, Mugurel, Aluniță Indigo și Georgescu Țiganu', nu cred să mă mai tîrșesc prin viață încă 18 ani!... ■ În ciuda tonului acestei rubrici, vă amintesc că sînt un om sensibil; plîng și la scumpirea whisky-ului... ■ Și-apoi, vorba unui om de lume: N-aș vrea să mor, pînă nu termin de trăit! ■ Un medalion Orson Welles de pe TV 2 ne-a amuzat teribil: "Ați jucat Regele Lear la numai 9 ani?" - a fost întrebat geniul. "Bineînțeles că nu!" - a negat intervievatul, indignat. ■ Ca peste fix o secundă, să adauge vag rușinat: "În schimb, la 13 ani, am interpretat-o pe Maria, mama lui Iisus!"... ■ Corect. ■ Nea Nelu i-a primit pe reprezentanții teatrului (speriat, oarecum, de ideea grevei generale care trebuia să înceapă joi). ■ Am văzut lume bună la Cotroceni; și o parte, nebună. ■ Dar nu asta m-a mirat: ci faptul că Ilici le spunea, aproape rîzînd, că știe ce greu o duc, da' că nici țara n-o duce mai ușor. ■ Răspunsul vine peste o săptămînă (adică joi). Ceva, ceva, oricum vor primi histrionii noștri, da' nu cît trebuie, firește. ■ Eu știu că unii precum Vadim, Dumitrașcu, Funar, Păunescu, Brătianu-Cartof, Oliviu ș.a. se simt și concurați neloial de actorii profesioniști. ■ E un caz psihanalitic, măi dragă: cabotinii din parlament și guvern n-au nevoie de concurență pe scenele teatrelor! ■ Și-apoi, dacă vor mînca bine, artiștii profesioniști vor vorbi tare și-i vor acoperi pe comicii din viața (moartea) politică!... ■ Nu e bine: deși primilor li se face mai multă publicitate, trebuie să recunoaștem... ■ Se revine timid, dar intransigent, la demnitatea națională: un om care va avea soarta lui Maiakovski și-a lui Constantin Tănase a cerut sovieticilor să ne înapoieze Insula Șerpilor. ■ După cum îi cunosc eu pe ivani/prostovani, sînt în stare să ne-o înapoieze în două rate, dintre care doar prima sigură: cea în care ne trimit șerpii. ■ Nu face tranzacții cu rusu', că ne-a ajuns cît au cărat de la noi, sub pretextul că ne ajută! ■ Nu cere nimic de la ei, că a cere, în cazul acesta, înseamnă a mai da o dată. ■ Ce-o fi așa neclar aici? ■ Un reportaj pe TV 1 ne-a arătat decernarea premiilor revistei ***Exclusiv.*** Două detalii ne sperie: 1) un premiu a fost al Ruxandrei Săraru; 2) iubitorul de PSM & PDSR Ștefan Iordache a lăudat perioada de directorat a lui Săraru, la Teatrul Mic. ■ Se pregătește reinstaurarea niște-țăranului-de-Slătioara, la Mic, frați micimani! ■ Și acum e și mistic, ex-ateul! Deci va pune un mister religios, o piesă cu colectivizarea, un..., o... ș.a.m.d. ■ "Moș Nicolae le-a vîrît în cizme steliștilor cîte 375.000 $" - după meciul nul cu Juventus. ■ Deci nici Moșii ăștia nu-s la fel de generoși cu toată lumea!... ■ Sau poate lor le-a dat mai mult c-au fost cuminți și n-au marcat... ■ Pentru colecția mea de nume rare: într-o dimineață, pe TV Moldova a vorovit însuși Ion Pălitu. ■ Nu părea... ■ Ce-mi place să ascult dimineața, la prima oră, horoscopul! Îmi dau seama cît de inutilă este această alcătuire pentru fraieri. ■ Într-o zi mi s-a spus că am calități organizatorice la PLUS. Ei bine, în ziua cu pricina am organizat o singură acțiune: m-am dus pînă la chioșc să-mi iau ziarul, care nici nu venise. ■ Poate că Baba Iarna și celelalte babe de la difuzare aveau calitățile la MINUS... ■ ***Ceaiul de la ora 5*** a fost, săptămîna trecută, ceva mai suportabil; poate unde printre boxeri Marina Almăjan nu mai făcea notă discordantă: era o simpatică golancă de ring. ■ Omul potrivit, la locul potrivit. ■ Și eu am găsit acum cuvîntul potrivit: Gata! ■

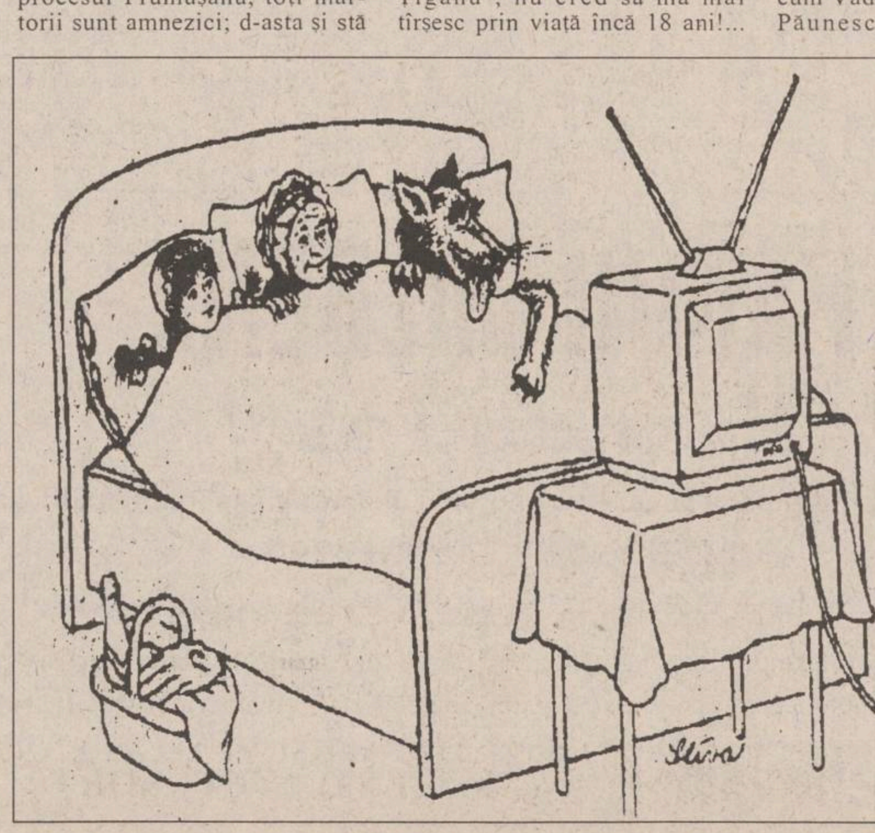

MÎINE APARE

BOMBA DE CAUCIUC

PUBLICAȚIE DE EXPRESIE MOLDOVENEASCĂ ȘI CIRCULAȚIE NAȚIONALĂ

DIN SUMAR:

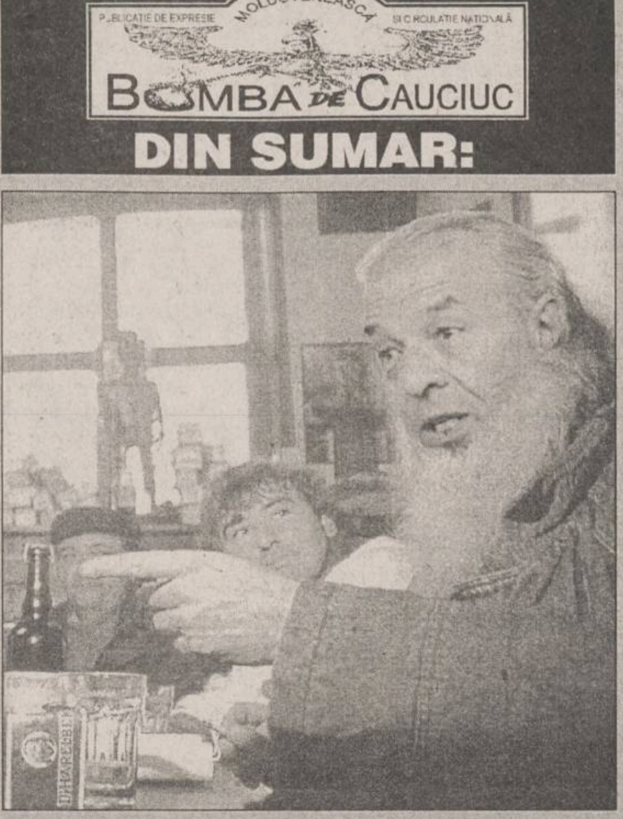

Dacă sînteți curioși să aflați ce zic domnii de mai sus, umflați mîine Bomba de Cauciuc și veți afla!

CARNETUL ZILEI

VREMEA

-8° — -2° C

Vremea se menține deosebit de rece. Cerul va fi noros la acoperit. Pe alocuri, va ninge slab. Vîntul va sufla slab la moderat. În cursul dimineții se va semnala ceață asociată cu depunere de chiciură. Temperatura aerului va înregistra valori minime cuprinse între -8° - -5° C, iar maxime între -4° - -2° C. **(Elena BÎRJOVEANU - Centrul de Prevedere a Vremii Bacău)**

CALENDARUL CREȘTIN-ORTODOX

✝ Sf ierarh Spiridon; sf. ierarh Alexandru

FARMACII DE GARDĂ

Farmacia nr. 2, Piața Unirii (tel. 116029)

SPITALE DE GARDĂ

Spitalul "Parhon" (tel. 140337):

Clinica a IV-a Medicală,

Clinica a II-a Chirurgie,

Clinica a II-a Obstetrică.

TELEVIZIUNEA NAȚIONALĂ

TVR 1

7,00 TVM. Telematinal ■ 8,30 La prima oră. Actualități; Puncte cardinale; Desene animate; Revista presei; Maxima zilei; Stiați că...? ■ **9,20 Film serial (r): Santa Barbara** (SUA), ep. 290 ■ 10,05 Limbi străine. Franceză; Engleză ■ **11,05 Cinematograful de artă (r): Ochi, gură** (Italia, 1992) ■ 12,40 Desene animate: Noi povestiri din orașul cu palmieri (Japonia) ■ 13,05 Muzica pentru toți. Festivalul și concursul național de chitară clasică - Craiova,1995. Participă prof. Liviu Georgescu ■ 14,00 Actualități ■ 14,10 TVR Iași. Est Meridian ■ 15,05 TVR Cluj-Napoca. Jurnal; Rubrică în limba maghiară; Stiri; Reportaje; Lumina ochilor. Reportaj la Clinica de Oftamologie din Sfîntu Gheorghe; Moment folcloric din județul Harghita ■ 16,00 Actualități ■ 16,10 Fii tu însuți. Ora de dirigenție ■ 17,00 Convețuiri. La ora bilanțului: Editura "Kriterion"; Ultima oră: știri și reportaje din viața minorităților naționale din România ■ 18,00 Cazuri și necazuri în dragoste. O emisiune de divertisment adresată tinerilor între 16 și 90 de ani! Tema ediției: Dragoste și... bani; VIP-urile se destăinuie; Despre amor... în pas alergător; Mică agenție matrimonială; Muzica dragostei; Cel mai... cea mai... Concurs pentru telespectatori; Nunta de aur; 2 x 2. Concurs între familii; Surprize. Redactor Nicolae Cozma ■ 19,00 Medicina pentru toți. Bolile splinei ■ 19,30 Desene animate: Grand Prix (Franța) ■ 19,55 La zi în agricultură ■ 20,00 Actualități. Buletin meteo ■ 20,40 Publicitate ■ **20,45 Telecinemateca: Ce mai știi de Dolly Bell?** (Iugoslavia,1981). Cu: Slavko Slimac. Ljljana Blagojevic, Mira Banjac. ■ **22,30 Telesport. Ediție specială consacrată tragerii la sorți a grupelor preliminarii ale Campionatului Mondial de Fotbal - ediția 1998**. Înregistrare de la Paris ■ 23,00 Reflector. Abuzuri în lumea satului ■ 23,30 Actualități ■ 23,50 Muzicorama. Info-pop-blitz; Rock-breloc; Atelier; Confirmări; Noapte albastră ■ 0,20 Gong! Emisiune de critică și actualitate teatrală ■ 0,50 Magazinul notelor blue. Concertul extraordinar: "Cvintetul de jazz București" la Sala Palatului, 1973 (I)

TVR 2

7,00 La prima oră. Stiri ROMPRES; Buletin meteo; Gimnastica de dimineață; Informații utile; Desene animate (I); Autografe muzicale; Trei minute pentru sport; Bursa locurilor de muncă; Cronica șoselei; Unde mergem?; Simezele orașului; Avocatul casei; Dedicații muzicale; Ce spun astrele?; Calendar; Desene animate (II); Actualități; Puncte cardinale; Maxima zilei ■ 9.20 Ora de muzică. Soliști și formații camerale de tineret ■ **10,05 Mozaic-arte.** Cehov - martorul imparțial. Redactor Tamara Pașca; Trișorul, pictură de Georges de la Tour (1590-1652) păstrată în muzeul Luvru ■ 11,30 Desene animate: Apărătorii Pămîntului ■ 12,00 Teatru TV (r): Cum vă place, de William Shakespeare. Adaptare pentru TV și regia artistică Olimpia Arghir ■ 13,30 Recital KATHY MATTEA (WorldNet, USA) ■ 14,00 Actualități ■ 14,10 Nu ne facem iluzii. Mag. ■ 15,00 Limbi străine. Franceză; Engleză ■ 16,00 Desene animate: Murdărici (CFI) ■ **16,30 Film serial: Inimă sălbatică** (Mexic), ep.17 ■ 17,00 23 de milioane. Numărătoarea inversă: 13 zile pînă la încheierea subscrierii cupoanelor și certificatelor de proprietate ■ **18,20 Film serial: Iubiri amăgitoare** (Venezuela), ep.71 ■ **19,10 Tragerea la sorți a grupelor preliminare ale Campionatului Mondial de Fotbal - ediția 1998**. Transmisiune directă de la Paris ■ 20,50 Ritmuri muzicale ■ 21,00 TVM. Mesager ■ 21,30 Între da și nu. Dacă ozon nu e, nimic nu e! Dialog cu dr. ing. Marian Ianculescu, membru al Academiei de Stiințe Agricole și Silvice ■ 22,00 Credo. "Mîntuirea" necreștinilor ■ 23,15 Film artistic: Doctor Petiot (Franța, 1980)

TELEVIZIUNI LOCALE

TVR IAȘI

Pr. I, orele 14,10-15,05 - Est Meridian Magazin. Fotograme (evenimente din actualitatea regională) ■ Radiografii economice: Dicționar de marketing; Bursa Moldovei: deziderate și realizări. Investiție de miliarde pentru hîrtia de ziar ■ Lumea în oglindă: Poveste fără de sfîrșit ■ Memoria locurilor: Burdujenii lui Jean Bart ■ Săptămîna muzicală ■ Videoclipul emisiunii.

EUROPA NOVA

10,05 Mati Nova ■ 11,00 Retrospectiva politică (r) ■ 11,15 Starea de veghe (r) ■ 11,20 Renmania (r) ■ 11,35 Film: "Căutat viu sau mort" (r) ■ 13,10 Lumea cărților (r) ■ 13,30 Terra (r) ■ 16,00 Euromusic ■ 16,10 Film serial: "Marele detectiv", ep. 17 (p. I) ■ **16,35 Exercițiu de memorie - Maria Callas** ■ 16,45 Politică și administrație ■ 17,15 Desene animate ■ 17,45 Incubatorul economic - emisiune de informare și analiză economică. Dezvoltarea naturală, a afacerilor ■ 18,50 Starea de veghe ■ 18,55 Publicitate ■ 19,00 Infonova ■ 19,40 Reporter Europa Nova ■ 19,55 Love-songs ■ 20,25 Publicitate ■ **20,30 Film: "Vînătoarea"** (prod. Marea Britanie; regia Alan Bridges; cu: James Mason, Edward Fox) - după o povestire de Isabel Colegate. ■ 22,00 Infonova ■ 22,15 Magazin sportiv ■ **22,30 Orele Euterpei. "Otello"** (I) - operă în patru acte, de Giuseppe Verdi. Soliști: Jon Vickers, Mirella Freni, Peter Glossop. Interpretează: corul Operei din Berlin, orchestra Filarmonicii din Berlin. Dirijor Herbert von Karajan.

TELEVIZIUNE PRIN SATELIT - RECOMANDĂRI

M6

■ 11,50 Străzile din San Francisco (s)
■ 12,55 Ce vrăji a mai făcut nevasta mea? (s): "Iubirile de altădată"
■ 13,25 Căsuța din prerie (s): "Străinul"
■ 14,25 Brigada suspectă (f.p., SUA). Regia Jerry Jameson; cu: Robert Conrad, George Dzundza.
■ 19,00 Robocop (s.p.): "Justiție mecanică"
■ 20,00 Blit (s.p.): "Spectrul"
■ 21,50 Tarzan la New York (f. TV, SUA). Regia Michael Schultz; cu: Joe Lara, Kim Crosby, Tony Curtis.

TF1

■ 10,15 Contesa de Charny (XIV). Cu: Anne Jacquemin, Isabelle Guiard
■ 11,50 Marie Pervenche (s): "Ultima patrulă". Cu: Danièle Evenou, Xavier Saint-Macary
■ 15.25 Dallas (s): "Punctul esențial"
■ 16.25 Cannon (s): "Deturnare" Cu: William Conrad
■ 19.20 Cupa Mondială la fotbal, 1998. Tragerea la sorți, pe continente. Trasmisiune de la Paris
■ 21,40 Fotbal. Guingamp - Paris Saint Germain

France 2

■ 10,00 Dragoste, glorie și frumusețe (s.)
■ 14,00 Derrick (s): "Noapte de octombrie"
■ 15,50 În gardă (s): "Incognito"
■ 18.20 Ce mai e nou, doctore? (s)
■ 18,50 Cooper și noi (s): "Întoarcerea tatălui"
■ 19,15 Prințul din Bel Air (s)
■ 21,50 Nu există dragoste, fără dragoste (co., Franța, 1993). Regia Evelyne Dress

7

■ 10,25 Supermamele. Lotusul din școală și broasca (co./r. SUA, 1993)
■ 13.05 Remington Steele. Candidatul (s.a., SUA, 1984); cu: Stefanie Zimbalist
■ 14,35 Haos la puterea a zecea. Vocea Domnului (co., SUA, 1988); cu: Bill Kirchenbauer
■ 16,10 Mica noastră fermă. Vremurile se schimbă (s, SUA, 1977); cu: Michael Landon, Karen Grassle
■ 19,00 Toți sub același acoperiș. Steve pe acoperiș (co., SUA, 1992); cu: Jo Marie Payton-France
■ 20,00 Supermamele. Baseball sau sex? (co., SUA, 1993); cu: Marilyn Kentz, Caryl Kristensen
■ 21.15 Salvarea din celula condamnaților la moarte (f.TV, SUA, 1993). Regia Eric Till

SAT 1

■ 11,00 Fantasy Island - Răzbunare tîrzie (s., SUA, 1982); regia Philip Leacock
■ 13,00 Love Boat - Mătușa Sylvia, vedeta de pe Broadway/ Te iubesc, hai să divorțăm/ Strugurii atîrnă prea sus (s., SUA, 1977)
■ 14,00 Trapper John, M.D. - Amantul (s., SUA, 1981); regia Bob Sweeney; cu Parnell Roberts
■ 15,00 Star Trek. Generația următoare. La capătul călătoriei (s. SF, SUA, 1994)
■ 16,00 MacGyver - Amintiri (s., SUA, 1987); regia Cliff Bole; cu Richard Dean Anderson
■ 21,00 Scarlett (p. a II-a) (f. TV, SUA, 1994); regia John Erman; cu: Joanne Whalley-Kilmer, Timothy Dalton

RTL TELEVISION

■ 10,05 Clanul din California (s)
■ 11,00 Frumos și bogat (s. ep. 1349)
■ 13,30 Golden Girls. (s)
■ 14,00 Hobby-ul ei este crima. (s.p)
■ 18,30 Între noi (s. ep. 253)
■ 20.40 Vremuri bune, vremuri rele (s. ep. 877)
■ 21,15 Tîlharul cu mîna fină (thriller, Germania, 1995), cu Hannes Jaenicke, Catherine Flemming

RAIDUE

■ 9,45 Plaja Paradis (s). Ep. 37
■ 15,40 Cînd se iubește. Ep. 1364
■ 16,30 Santa Barbara. Ep. 1185
■ 19,45 TGS Special - Campionatul de fotbal 1994
■ 20,20 Paris - Tragerea la sorți pentru Campionatul Mondial 1998
■ 20,50 Go-cart. Program de desene animate.
■ 21,50 Film

EUROSPORT

■ 11,30 Turneul demonstrativ (în scopuri de binefacere) de tenis-Aschaffenburg, Germania. Meciul Yannick Noah - Boris Becker (r)
■ 13.30 Samba fotbal. Selecțiuni din meciurile disputate în cadrul Ligii naționale braziliene (înreg.)
■ 15,00 Eurofun. Program de varietăți sportive, cupa europeană la parașutism
■ 16,00 Ciclism montan, competiția de sală Belgia '95, desfășurată la Ghent, în perioada 4-5 noiembrie
■ 19,10 Fotbal. Tragerile la sorți pentru cupa mondială '98, în direct de la Paris
■ 21,00 Magazinul sporturilor cu motor

Radio NORD-EST

5,30-10,00 Micul dejun. Emisiune matinală de informații și muzică: știri din actualitatea locală, informații utilitare, horoscop, sfatul medicului, informații economice, concursul dimineții, relatări în direct din diferite puncte ale orașului (6,00-6,30 buletinul de știri și programul Actualitatea preluate de la BBC). Realizatori: Iulia Mihalache și Cătălin Elisei ■ 10,00-14,00 Fir direct. Timp de 4 ore în contact direct cu viața orașului: informații din actualitatea locală, răspunsuri la întrebările ascultătorilor, concursuri și muzică. Realizator Cristina Tilică ■ 14,00-14,30 BBC: Buletinul de știri și Actualitatea ■ 14,30-18,00 Turnul de control. Cea mai importantă emisiune informativă a zilei ■ 14,45 Paralela Sport ■ 16,30 Puls Nord-Est - reportaje, interviuri, relatări din actualitatea locală și națională, informații economice, muzică. Realizator Ovidiu Șimonca ■ 18,00-19,00 BBC: Buletinul de știri și Actualitatea ■ 19,00-21,00 Buzduganul de seară. Emisiune de divertisment: muzică și concursuri și în reluare, DIVERTIS RADIO SHOW (19,30-20,00), realizat de grupul DIVERTIS în colaborare cu ARS NOVA. Realizatori: Livia Susanu și Daniel Buzdugan ■ 21,00-21,30 BBC: Buletinul de știri și Actualitatea ■ 21,30-22,00 Puls Nord-Est - ediția de seară (știri, reportaje, interviuri, relatări din actualitatea locală și națională) ■ 22,00-24,00 Noapte americană. O emisiune despre America și muzica americană Realizator Costi Rezlescu ■ 0,00-3,00 Rob Mc Lean Show - Voa Europe ■ 3,00-4,15 Albumul nopții ■ 4,15-5,00 Jazz - Voa Europe ■ 5,00-5,30 Ritmuri de înviorare.

Radio IAȘI

6,00 Stiri ■ 7,00 Radiojurnal ■ 7,30-7,45 Postscriptum, revista presei, avanpremiera radio, muzică ■ 8,00-8,05 Buletin de știri ■ 8,05-8,30 Informatii utilitare ■ 8,30-9,00 Grai și suflet românesc (reluare) ■ 9,00-9,05 Buletin de știri ■ 9,05-13,00 Radiosfera (Stiri - orele 10,00; 11,00; 12,00; Radio-circuit-multiplex; Concert de muzică populară românească) ■ 13,00-13,15 Radiojurnal ■ 13,15-16,00 Întîlniri... pe unde medii (Stiri - orele 14,00 și 15,00); Informații și muzică (artă, cultură, știință, fapt divers); Interviuri, reportaje, consemnări; Compact disc (reluare) ■ 16,00-16,15 Radiojurnal București ■ 16,15-17,30 Audiența radio ■ 17,30-18,00 Pe-un picior de plai; La izvoarele muzicii (alternativ) ■ 18,00-18,10 Buletin de știri ■ 18,10-18,30 Corespondența radio; Muzică ușoară ■ 18,30-19,00 Corespondența radio; Muzică populară ■ 19,00-19,15 Radiojurnal ■ 19,15-19,30 Muzică ușoară ■ 19,30-20,00 Economie, știință, viață ■ 20,00-21,00 Teatru scurt ■ 21,00-21,20 Evenimentele zilei; Sport; meteo ■ 21,20-22,00 Jazz-ul în comentariu și sunet.

TELECABLE

TELECABLE I

08,00-18,00 Program Antena 1 Din cuprins: Film serial: Capcana periculoasă; Observator; Film artistic: Castelul măslinilor; Film serial: Dincolo de realitate; Teleshopping; Medalion: Beatles; Film artistic: Moarte în casa dragostei (thriller); Dance club; Desene animate; Oglinzi paralele; Din lumea afacerilor

18,00-03,00 Program propriu

18,50 Film: Distanță apreciabilă ■ 21,00 Film: Pînă la capăt ■ 22,35 Film: Pregătiți pentru orice ■ 00,00 Film: Minciunile inimii ■ 01,30 Film: Martor la execuție.

TELECABLE II

10,35-00,45 Program Tele 7 ABC

10,35 Stiri ■ 10,45 Aerobic ■ 11,05 Bună dimineața, copii! ■ 11,55 Film serial: Flash ■ 12,35 Magazinul femeilor ■ 13,30 Film serial: Un trio cu haz ■ 14,00 Week-end abc ■ 17,00 Film serial: Prințul din Bel Air ■ 18,30 Desene animate ■ 19,00 Interzis femeilor ■ 20,00 Film serial: Falcon Crest ■ 21,00 Telejurnal ■ 21,35 Film artistic: Legămînt sfînt ■ 23,00 Gala Tele 7 ■ 23,30 Tentații ■ 00,00 Staruri pentru totdeauna.

CASA DOSOFTEI

Muzeul Literaturii Române Iași, în colaborare cu **Asociația Creștină "Frăția Ortodoxă Română", filiala Iași**, organizează în perioada **12-13 decembrie**, la Casa Dosoftei, **ediția a III-a a "Zilelor Dosoftei"**, dedicată aniversării a 405 ani de la nașterea lui Grigore Ureche, 335 ani de la nașterea lui Miron Costin și împlinirii a 320 de ani de la apariția "Letopisețului Țării Moldovei de la Aaron Vodă încoace" al lui Miron Costin. Din programul de astăzi, **de la orele 16,00** - cuvîntul reprezentantului Ministerului Culturii; cuvîntul reprezentantului Asociației Creștine "Frăția Ortodoxă Română"; lansarea nr. 19 al revistei "Dacia literară"; concert religios, susținut de studenți de la Facultatea de Teologie. Invitați: prof.univ.dr. Elvira Sorohan, prof. Mircea Colosenco, prof. Emil Alexandrescu, prof. Dumitru Vacariu.

TEATRUL "LUCEAFĂRUL"

Teatrul "Luceafărul" prezintă astăzi, la orele 18,00, spectacolul cu piesa "O familie unită", de Jacques Prevert, spectacol pentru tineret, în premieră pe țară. Regia Benoît Vitse (Franța).

TEATRUL NAȚIONAL

Teatrul Național "Vasile Alecsandri" prezintă astăzi, la orele 19,00, spectacolul cu piesa "Numiți din întîmplare", de Ion Băiesu. Regia: Ion Sapdaru.

DIN TELEFOANELE, SCRISORILE ȘI AUDIENȚELE ZILEI

Rubricile "Din telefoanele, scrisorile și audiențele zilei" și "Ultimul vagon poștal" au menirea de a asigura un dialog direct între cititori și reprezentanții principalelor instituții publice. În cadrul acestor rubrici cititorii își pot exprima opiniile în legătură cu diverse probleme locale și de interes național. Semnatarii scrisorilor sînt rugați să folosească un limbaj decent și să nu aducă acuzații nefondate. Pentru atestarea veridicității afirmațiilor făcute, materialele prezentate la redacție pot fi însoțite de copii xerox ale unor acte doveditoare. De asemenea, semnatarii scrisorilor trebuie să lase un număr de telefon la care pot fi contactați pentru relații suplimentare.

Redactorul de serviciu răspunde apelurilor dvs. la numerele de telefon 271271 și 172557 între orele 8.00 - 22.00

■ *Nemulțumirea unui veteran de război*

Boris Radu, veteran de război, care locuiește pe aleea Rozelor 12, sc. A, et. 8, este nemulțumit că edilii orașului "nu au găsit un sediu mai acătării pentru Asociația Veteranilor de Război. Prin această clădire de pe strada Lascăr Catargi (lîngă fostul centru de recoltare a sîngelui), se perindă zilnic sute de oameni în vîrstă, iar condițiile în care trebuie să aștepte sînt absolut necorespunzătoare, mai ales pe timp de iarnă. Cum s-a găsit loc pentru tot felul de buticuri și cîrciumi, putea și această asociație, ce cuprinde oameni cu care țara ar trebui să se mîndrească, să beneficieze de un sediu corespunzător", este de părere Boris Radu.

■ *Reparații care costă*

O locatară din blocul X11, de pe bulevardul Alexandru cel Bun nr. 3 a telefonat pentru a ne spune că nu are apă rece, datorită unor avarii la instalația din subsolul tehnic al blocului. Nu mai știe cui să se adreseze pentru a rezolva spinoasa problemă. I s-a spus că administratorul blocului trebuie să discute cu locatarii pentru a-i determina pe aceștia să accepte plata lucrărilor de reparații, deoarece instalațiile din subsol sînt proprietatea locatarilor.

Pe baza acceptului, se poate înainta comanda de reparații la R.A. Termoficare.

■ *În Galata, arborii se taie... ca în codru*

Un cititor care locuiește în zona Galata ne-a telefonat să ne aducă la cunoștință că din păduricea de salcîmi de lîngă monumentul eroilor, țiganii taie arbori nestingheriți, în plină zi.

Salcîmii au fost plantați prin anii '70, cînd pe versant apăruseră fenomene active de alunecare, ce amenințau casele din cartier. Deci păduricea are un rol de protecție și, sub acest aspect, edilii orașului ar trebui să intervină pentru a stopa aceste defrișări abuzive. Dar se pare că la R.A. CITADIN există o mai mare preocupare pentru tăierea unor arbori din spațiile verzi din cartierele Tătărași și Grădinari, așa cum ne-au relatat, cu mîhnire și revoltă, cititorii.

■ *Litigiu între vecini*

Petru Bojica, din strada Mircea cel Bătrîn 1, bl. N5, sc.A, ap.1, parter, ne spune că vecinul de deasupra (Petru Moraru) ar fi obturat hota de evacuare a gazelor, în cursul lunii iunie a.c., și datorită acestui fapt el este nevoit să țină, deschis în permanență geamul de la bucătărie. Susține că a făcut două sesizări la regia de specialitate, au venit specialiștii și au făcut verificări în apartamentul său, dar situația a rămas neschimbată. Noi sperăm că litigiul acesta se va aplana.

■ *Întreruperi în furnizarea curentului electric*

Elena Ursescu, din strada Socola, susține că locuințele de pe partea străzii ce poartă numere cu soț, furnizarea energiei electrice se întrerupe de 2-3 ori pe săptămînă. Deoarece am mai primit semnale din această zonă, credem că este necesar ca reprezentanții locatarilor să facă un demers la regia de rețele electrice, pentru a depista cauzele: avarii la rețeaua de transport, defecțiuni la postul de transformare etc.

■ *Informații utile*

Mihai Paraschiv, din Iași a căutat, în "Monitorul" de luni, 11 decembrie, cursul valutar al zilei. Negăsindu-l, ne-a telefonat să ne sugereze că ar fi necesar să dăm atenție și să publicăm consecvent astfel de informații utile.

Sîntem în măsură să înștiințăm cititorii că începînd din următoarele zile vom acorda un spațiu mai mare știrilor cu caracter financiar și economie, iar cursul valutar va avea rezervat, zilnic, un spațiu.

■ *Actualitatea în catren*

Incitat de catrenul publicat în "Monitorul" din 9-10 decembrie, în care am "deplîns" faptul că Dan Cârlan, patron al S.C. LYNX și candidat la postul de primar, a rămas fără indispensabili, ***cititorul Lazăr Iulian*** (care nu-i la prima abatere!) ne-a transmis un catren pe care îl reproducem:

Un Cârlan fără izmene
Se mai poate să rămînă,
Nefiresc ar fi, măi nene
De-ar rămîne fără lînă!

Constantin IURAȘCU

AGENȚIA CASTER

TRANZACȚII IMOBILIARE

Intermediem vînzări, închirieri și schimburi de case, apartamente și terenuri.

Înscrierea în baza de date și reclamă (presă și radio) este gratuită.

Ofertă actualizată permanent pe computer.

Pentru informații suplimentare sunați la tel.

032-142.110/106

Între orele 9^{00}-14^{30}; 16^{00}-19^{00}

Hotel UNIREA cam. 106

☎ TELEFOANE UTILE

- ☎ SALVARE: 961
- ☎ POMPIERI: 981
- ☎ POLIȚIE:
  Inspectoratul Județean Centrala 140720; Dispecerat 146666; Municipiu Centrala 140020 Dispecerat 146840/955 Ofițer de serviciu 146850; Serviciul Circulație - 140070.
- ☎ SERVICII MEDICALE MOBILE (asistență medicală de urgență la domiciliu): 113130/569, zilnic între orele 7,00-23,00
- ☎ PROTECȚIA MUNCII.: 116139
- ☎ AGENȚIA C.F.R.: 147673
- ☎ INFORMAȚII GARĂ: 146333
- ☎ AUTOGARĂ: 146587
- ☎ TAXICOM, dispecerat: 953, 146593
- ☎ AGENȚIA TAROM: 115239
- ☎ INFORMAȚII AEROPORT: 178126
- ☎ STAȚII PECO: Baș Ceauș - 176865; Aurel Vlaicu - 175872; Bucium - 132891; Crișan - 112182; Păcurari - 164142; Sărărie - 147480.
- ☎ A.C.R. - informații utile: 112345, 130177.
- ☎ DISPECERATE: R.A. Gaz-Metan - 141737; R.A. Apă-Canal - 142451; Renel - 147070, deranjamente - 929; Termoficare - 141956; R.A. Locuința - 112434; Telefoane - Deranjamente - 921; Protecția mediului - 147010.
- ☎ GARDA FINANCIARĂ: 114065, 112427.
- ☎ ADMINISTRAȚIA FINANCIARĂ: 143030
- ☎ TRIBUNAL: 146300
- ☎ PROCURATURĂ: 212566
- ☎ CAMERA DE COMERȚ: 117757
- ☎ CENTRUL MILITAR JUDEȚEAN: 146370
- ☎ STATUL MAJOR JUDEȚEAN DE APĂRARE CIVILĂ: 214470
- ☎ HOTELURI: Moldova - 142225; Traian - 143330; Unirea - 142110; Continental - 114320; Sport - 232800.
- ☎ POLICLINICA CU PLATĂ: triaj informații - 117244
- ☎ OFICIUL JUDEȚEAN PENTRU PROTECȚIA CONSUMATORILOR: 145392.
- ☎ LABORATOR ANALIZE "PRO FAMILIA": 230431
- ☎ Servicii de pază și protecție, intervenții GUARD SECURITY: tel: 210094; tel/fax: 212658.

REPARAȚII

- ☎ Tîmplărie - 158588
- ☎ Rașchetat parchet - 126923
- ☎ Hidroizolații terase, subsoluri, garaje - 174340
- ☎ Închideri balcoane - 117512
- ☎ Sobe, construcție-curățire - 177878
- ☎ Instalații sanitare - 160164
- ☎ Reparații mașini de spălat rufe, vase, mașini de uscat, rebobinări motoare - 173204
- ☎ Frigidere - 251006; 220859
- ☎ Aragaze - 132141

Monitorul
cotidian de informații

Str. Smîrdan nr. 5 ■ Tel. 17.25.57;
271271; 271333; 271467 (centrala) ■
Fax 27.04.15
■ Publicitate tel./fax 14.47.76

■ REDACTOR SEF - Dan Radu
■ REDACTOR SEF ADJUNCT - Toni Hrițac
■ SECRETAR GENERAL DE REDACTIE - Marius Cristian

SEFI DEPARTAMENTE:
■ Eveniment national si international: Cristian Racu (int. 110)
■ Investigatii speciale: Valentin Gheorghiță (int. 123)
■ Economic: Costel Stroescu (int. 117)
■ Cultură: Dorin Popa (int. 109)
■ Sport: Nicolae Grecu (int. 107)
■ Redactor de serviciu: Constantin Iurașcu (int. 124)
■ Fotoreporter: Constantin Plop
■ Grafică: Lucian Amarii, Daniel Melinte
■ Publicitate: Cristina Labonțu (int. 122, fax 144776)
■ Difuzare: Mihai Tudose (int. 120)
■ Contabilitate: Antoneta Filip (int. 112)

ABONAMENTELE se pot face la orice Oficiu Poștal din țară.
MONITORUL figurează în catalogul Presei interne la poziția 838.

NORD-EST PRESS
- agenție de presă -
Str. Smîrdan nr. 5 ■ Tel. 17.25.57;
271271 (centrala) ■ Tel 14.56.10
■ EDITOR: Mona Dîrțu

EDITOR
NORD-EST
Str. Smîrdan nr. 5 ■ Tel. 17.25.57; 27.12.71
■ Fax 27.04.15
Director general: ALEXANDRU LĂZESCU
Director editor: FLORIN ZAMFIRESCU
Director de marketing: CEZAR CALUSCHI
Director executiv: GABRIEL RUSU

TIPAR OFFSET: MULTIPRINT, Iași str. Sf. Lazăr nr. 49

MONITORUL EXTERN

Turcia

Atac asupra unui birou electoral al partidului premierului turc

Indivizi înarmati au ucis un adolescent și au rănit alte șase persoane la un birou electoral din Istanbul, apartinînd Partidului Căii Juste (DYP), al primului ministru Tansu Ciller, a anuntat luni agentia turcă de știri Anatolia. Cei cinci atacatori neidentificati au deschis focul în timp ce treceau cu un taxi prin dreptul oficiului electoral, duminică seara, ucigînd un băiat de 15 ani. După atac, politia a descoperit o grenadă neexplodată pe trotuarul din fata biroului.

Sustinînd că a fost obligat să participe la viol

Unul din cei trei pușcași marini își cere scuze în fața tribunalului

Un pușcaș marin american și-a cerut luni, scuze cu ochii înlăcrimati în fata unui tribunal din Okinawa pentru rolul său avut într-un caz de răpire și violare a unei eleve japoneze în vîrstă de 12 ani, la 4 septembrie a.c., dar a insistat că el nu a participat efectiv la viol. Militarul, Rodrico Harp, în vîrstă de 21 de ani, a declarat că a fost obligat de ceilalti doi camarazi acuzați să ia parte la răpire și la viol, adăugînd că trebuie să fie pedepsit pentru ceea ce a făcut. Harp, împreună cu Kendrick Ledet, 20 de ani și Marcus Gill, 22, sînt acuzați de răpire și viol, caz care a declanșat un val de apeluri în Japonia pentru retragerea trupelor americane din insula Okinawa și a dus la deteriorarea relatiilor americano-nipone în sfera apărării.

În timpul unei greve a angajatilor

Tentativă de sabotaj la una din centralele atomice ale Franței

Reprezentanții Companiei de Electricitate a Frantei (EDF) au anuntat sîmbătă că la centrala atomo-electrică de la Blaye, lîngă Bordeaux, a avut loc o încercare de sabotaj, menită să scoată din functiune centrala. Incidentul s-a produs în timpul unei greve a personalului, care protesta împotriva intentiei UE de a introduce principiul concurentei libere în toate sectoarele productiei de energie electrică din tările UE. Atentatul nu viza reactorul nuclear, ci instalațiile aferente. Conducerea EDF a depus o plîngere la organele de politie, cerînd deschiderea unei anchete.

Probleme la sistemul de răcire

S-au scurs trei tone de sodiu la un reactor nuclear japonez

Persoane oficiale din Corporația de Dezvoltare a Reactorilor de Putere și a Combustibililor Nucleari (PNC), au declarat că în urma incidentului produs la cel mai avansat reactor nuclear japonez s-a produs scurgerea a trei tone de sodiu din sistemul de răcire al acestuia. Reactorul cu alimentare rapidă, Monju, a fost închis manual vineri și este improbabil că va fi repus în functiune mai devreme de trei luni. Operatorii reactorului au anuntat că nu a existat nici un moment vreun pericol de contaminare radioactivă în urma scurgerii înregistrate la sistemul de răcire. Amplasat la 320 de km vest de Tokyo, reactorul Monju a început să functioneze în luna august, după 10 ani de întîrzieri cauzate de probleme tehnice, și după o investitie care se ridică la 6,2 miliarde dolari. El ar fi urmat să intre în exploatare la capacitatea completă în luna iunie a anului viitor, producînd 280 de megawați.

La intrarea în atmosfera terestră

Un satelit sovietic a ars după 25 de ani de la lansare

Fragmente dintr-un vechi satelit sovietic par a se fi prăbușit duminică în Oceanul Pacific, la sud-est de Insulele Hawaii, după ce satelitul Kosmos-398, lansat în urmă cu aproape 25 de ani, a luat foc în momentul reintrării în atmosfera terestră, afirmă agenția rusă de știri Itar-Tass. Sursa citată a precizat că satelitul de cercetare, cîntărind două tone, a pătruns în atmosfera terestră și a fost distrus de flăcări, dar este posibil ca unele mici fragmente, provenind de la motorul satelitului și de la rezervoarele de oxigen, să fi căzut în ocean în apropierea Insulelor Hawaii. Kosmos-398 a fost lansat în februarie 1971 de la cosmodromul Baikonur, transportînd un prototip al unui motor în care oamenii de știință sovietică își puneau sperante pentru lansarea unei rachete către Lună.

Vladimir Jirinovski: "A sosit timpul să punem capăt dictatului impus de SUA"

■ *liderul naționalist consideră că apropierea Ungariei de NATO o transformă în dușman al Rusiei*

Alegerile parlamentare de la 17 decembrie pot aduce în Duma de Stat (Camera inferioară a Parlamentului) o majoritate a fortelor comuniste și nationaliste. În această categorie se înscrie și Partidul Liberal Democratic al Rusiei, condus de Vladimir Jirinovski. Premergător alegerilor din decembrie 1993, acest partid detinea primul loc în sondajele de opinie. În ciuda unei scăderi a popularitătii lui Jirinovski, datorată agresivității campaniei electorale dusă în ultimele zile înainte de alegeri, PLD a obținut, totuși, un număr însemnat de voturi, el constituind cel mai mare grup parlamentar al unui singur partid. Vladimir Jirinovski a acordat Agenției MEDIAFAX un scurt interviu, pe care vi-l prezentăm integral.

- Cum vedeți transformarea geopolitică a spațiului est-european?

- Viitorul nu mai apartine organizațiilor internaționale globale, cum ar fi ONU. Din păcate, ONU s-a transformat rapid într-un instrument cu ajutorul căruia SUA își impune vointa în fata lumii. Viitorul este al organizațiilor de tip regional. Statele Europei Răsăritene au multe în comun cu Rusia, timp îndelungat am avut strînse legături politice, economice și militare. Ruperea acestor legături, lichidarea CAER și a Tratatului de la Varșovia reprezintă unul dintre cele mai cumplite acte de trădare (și a poporului rus, și a popoarelor din estul Europei) înfăptuit de Gorbaciov și de acoliții săi, împreună cu agenții Occidentului din alte țări socialiste. Este de înțeles că poziția umilitoare în care se află Rusia nu va mai dura mult timp. În curînd vor veni la putere fortele patriotice. Noi vom pune capăt exportului de materii prime către Occident, după aceea vom reface rapid economia și potențialul nostru militar. Politica noastră externă va fi orientată spre refacerea legăturilor cu aliații noștri firești, cu popoarele slave, ortodoxe și creștine, printre care se numără și poporul român. Cu ajutorul acestor aliați, vom reface echilibrul politic și militar în Europa, fără de care o pace durabilă nu este posibilă. Situația politică actuală nu este bună de nimic. Noi, ca și alte foste țări socialiste, sîntem supuși unui dictat politic, militar și economic tot mai puternic, din partea Occidentului, în special din partea SUA. A sosit timpul să punem capăt acestui dictat și o vom face cu eforturi comune.

- Statele din Europa Centrală și-au manifestat disponibilitatea să asigure instalarea pe teritoriul lor a unor baze militare, pentru trupele NATO care tranzitează spre Bosnia. Cum interpretați această extindere a influenței NATO în Răsărit?

- NATO este o organizație creată de Occident pentru cucerirea Europei Răsăritene și a Rusiei. Dacă Ungaria se apropie de NATO, înseamnă că se predă dușmanului ei și, în viitor, se poate transforma în dușmanul nostru. Oare ungurii au uitat, într-adevăr, al doilea război mondial, cînd Occidentul s-a folosit de teritoriul lor, de resursele lor materiale și umane, pentru împlinirea unui singur scop, cucerirea Rusiei? Oare ungurii au uitat suferințele pe care le-au adus acest război și vor să repete totul încă o dată? Este o mare greșeală cînd un stat mic se predă de bună voie dușmanului și își trădează prietenii. Sper că, în viitor, guvernul Ungariei va înțelege caracterul nefast al apropierii de Occidentul hrăpăreț, care nu vrea altceva decît să fure.

Neînțelegeri între liderii socialiști

În Italia s-a rupt coaliția de centru-stînga

Partidul Socialiștilor (SI), o grupare ce s-a desprins cu puțin timp în urmă din Partidul Socialist Italian (PSI), a hotărît să părăsească coaliția de centru-stînga din care făcea parte, intitulată "Ramura de măslin" și care își propune să înfrunte forțele de dreapta în viitoarele alegeri generale, a anunțat secretarul general al acestei formațiuni, Enrico Boselli. Boselli a precizat că ieșirea din coaliție se datorează unor divergențe cu liderii altor două formațiuni partenere, respectiv Massimo d'Alema (Partidul Democratic al Stîngii-ex comunist) și Romano Prodi, liderul curentului catolicilor.

Declarația a fost făcută în cursul lucrărilor congresului SI, care se desfășoară în prezent la Roma. Boselli a mai afirmat că d'Alema și Prodi riscă să conducă coalitia de stînga la o nouă înfrîngere electorală, în fata forțelor de dreapta, și se impune o delimitare urgentă de aceștia.

Enrico Boselli - liderul Partidului Socialiștilor din Italia

Regimul Zeroual încalcă libertatea presei

Unul din principalele cotidiane din Algeria a fost suspendat

■ *redactorul-șef și un adjunct au fost arestați*

Autoritățile algeriene au ordonat, duminică, suspendarea pentru două săptămîni a apariției cotidianului de limbă franceză **"Liberté"** și l-au arestat pe redactorul-șef, sub acuzația de a fi difuzat știri tendențioase. Urmare a acestei decizii, redactoriișefi ai principalelor publicații independente din țară au hotărît să suspende, începînd de marți, apariția gazetelor lor, în semn de protest față de măsura abuzivă a guvernului și de solidarizare cu redacția ziarului "Liberté". Observatorii străini din capitala Algeriei cred că suspendarea cotidianului "Liberté" se datorează unui articol publicat joi, în care principalul consilier al președintelui Liamine Zeroual, fostul general Mohamed Betchine, era acuzat de abuzuri și ilegalități. Redactorul-șef și unul din adjuncții săi au fost arestați duminică pe aeroportul din Alger, cînd se pregăteau să ia o cursă spre Paris. Ceea ce este cel mai ciudat este faptul că, cu o săptămînă în urmă, unul din ziariștii de la "Liberté" fusese răpit, torturat și decapitat de către presupuși extremiști islamici.

Lăudînd mișcările greviste din Franța

Liderul comuniștilor spanioli acuză sindicatele de slăbiciune

Președintele Partidului Comunist spaniol, ***Julio Anguita* (foto)**, reales duminică pentru un al treilea și ultim mandat, a salutat sindicatele franceze pentru valul de greve declanșat în urmă cu peste două săptămîni și a sugerat că spaniolii ar trebui să învețe de la colegii francezi. Anguita a declarat că sindicatele din Spania trebuie să "ia aminte" la ceea ce se petrece în Franța, unde cele 17 zile de greve, în semn de protest față de planurile guvernului de reformare a sistemului de asigurări sociale, au provocat un haos economic. De asemenea, Anguita a subliniat că sindicatele din Spania sînt aplecate către centru, fapt ce i-ar putea pune în situatia de a-și pierde din vedere obiectivele. Față de aceste remarci, secretarul general al sindicatului Comisia Muncitorească, Antonio Gutierrez, a declarat că Anguita trăiește "în altă galaxie" și l-a acuzat de amestec în treburile sindicatelor. Partidul Comunist domină coaliția Stnga Unită, care este cea de-a treia mare forță politică din parlamentul spaniol.

Trupele croaților bosniaci au blocat accesul blindatelor ONU în centrul Bosniei

■ *incidentul ar putea fi cauzat de lipsa de coordonare între comandamentul croaților și poliția militară din zonă*

Fortele croaților bosniaci au împiedicat, luni, deplasarea spre centrul Bosniei a vehiculelor blindate apartinînd trupelor britanice din contingentele FORPRONU, în pofida faptului că anterior promiseseră că nu vor stînjeni pregătirile pentru sosirea trupelor NATO. Vehiculele blindate ale ONU au fost oprite cînd încercau să tranziteze orașul Mrkonjic Grad, unde militarii croati au declanșat o campanie de devastare, avînd în vedere că, în virtutea acordului de la Dayton, stipulează că zona va fi repusă sub controlul autorităților sîrbe. Ziariștii care însoțeau vehiculele ONU au descris regiunea ca fiind în plin război. Ca parte a misiunii NATO de supraveghere a acordului de pace în fosta Iugoslavie, trupele militare britanice vor patrula de-a lungul zonelor din vestul Bosniei. Unul din ofițerii FORPRONU a declarat că incidentul ar fi fost cauzat de lipsa comunicațiilor între comandamentul croaților bosniaci și poliția militară din zonă.

Opinia publică se pronunță pentru retragerea premierului Papandreu

■ *90 % din cei chestionați doresc un prim-ministru mai tînăr*

Un sondaj efectuat la sfîrșitul săptămînii de compania independentă greacă Alko arată că 90% din persoanele chestionate cer ca premierul ***Andreas Papandreu* (foto)** să se retragă și să cedeze locul unui om mai tînăr și capabil să conducă țara în această perioadă agitată, informează ziarul "Elefterotipia". Merită a fi semnalat că asemenea cereri vin nu numai din partea simpatizanților opoziției, ci și din partea propriilor adepți politici, care sînt îngrijorați că vidul creat în fruntea partidului de guvernămînt (Pasok) și a executivului prin îmbolnăvirea lui Papandreu ar lăsa o serie de probleme economico-politice să se acutizeze, reducînd astfel șansele Pasok în viitoarele alegeri, din 1997. În plus, mulți parlamentari Pasok se arată profund indispuși de amestecul soției lui Papandreu, Dimitra, în problemele politice și administrative, în numele premierului bolnav.

Prin initiativa ministrului de Externe, Javier Solana

Spania sprijină Franța în problema testelor nucleare

Dornică să asigure un climat propice lucrărilor apropiatei reuniuni la nivel înalt a UE, ce urmează să aibă loc la Madrid, în perioada 15-16 decembrie a.c., Spania a lansat în ultimele zile o intensă campanie diplomatică pe lîngă celelalte țări ale UE, cerîndu-le să nu voteze în favoarea unei rezoluții de condamnare a experientelor nucleare franceze din Pacificul de sud. Rezoluția urmează să fie prezentată, azi, în plenul Adunării Generale a ONU, informează cotidianul "International Herald Tribune". Vineri, în cadrul întîlnirii de la Bruxelles a miniștrilor de Externe ai UE, șeful diplomației spaniole, Javier Solana, a ridicat direct această problemă celorlalți 14 omologi ai săi comunitari, insistînd ca, în votul de azi de la New York, țările lor să se abțină. În cursul unui vot similar la ONU, ce a avut loc în luna noiembrie a.c., majoritatea celor 15 membri ai UE au incriminat noua serie de teste nucleare franceze, ceea ce a stîrnit mînia Parisului, care și-a acuzat aliații de "lipsă de solidaritate".

Primul ministru israelian vizitează Statele Unite ale Americii

Shimon Peres va prezenta noi propuneri de pace cu Siria

Premierul israelian, ***Shimon Peres* (foto)**, a început duminică o vizită în Statele Unite, care se va concentra asupra relansării neogocierilor de pace cu Siria. Vizita demnitarului israelian a debutat cu o ceremonie de comemorare a predecesorului său, Yitzhak Rabin, la Madison Square Garden, ceremonie organizată de organizațiile evreiești din Statele Unite. Peres a făcut o trecere în revistă a initiativelor de pace lansate de Rabin (acordul de pace încheiat cu OEP și Iordania). "Cred că putem ajunge la un plan de pace complet pentru Orientul Mijlociu prin semnarea unor tratate de pace cu Siria și Liban, mai ales că Siria este pregătită să asculte noile propuneri", a declarat Shimon Peres în fața unei mulțimi de 15.000 de oameni. Shimon Peres declarase anterior că va prezenta un pachet de propuneri menit să înlăture obstacolele ce stau în calea progresului negocierilor de pace cu Siria. Reamintim că negociatorii sirieni au impus ca o condiție cheie a încheierii unui tratat de pace, retragerea completă a trupelor israeliene de pe Înălțimile Golan.

Din ciclul
"Omul gospodar românesc cîștigă congelator iarna și radiator vara"

PUBLICAȚIE DE EXPRESIE MOLDOVENEASCĂ ȘI CIRCULAȚIE NAȚIONALĂ
BOMBA DE CAUCIUC
organizează concursul

BULA BOCNĂ A GOSPODARULUI

În numărul care a apărut miercuri, 6 dec. 1995, puteți găsi Talonul 4 (ultimul !)

CIRO
CREDITANSTALT INVEST ROMANIA
FONDUL ROMÂN DE INVESTIȚII
administrat de CIRO
(Creditanstalt Invest Romania)
anunță următoarele performanțe financiare:
PROGRAMUL A
VALOAREA NOMINALĂ
10.000 LEI
VALOAREA LA ZI
A TITLULUI DE PARTICIPARE
36.100 LEI
CREȘTEREA FAȚĂ DE 1 IANUARIE 1995
CORESPUNDE UNEI DOBÎNZI BANCARE
ANUALE DE CCA. 90%
PROGRAMUL B
VALOAREA NOMINALĂ DE REFERINȚĂ A
TITLULUI DE PARTICIPARE
100.000 LEI
VALOAREA LA ZI A TITLULUI DE
PARTICIPARE
104.000 LEI

S.C. COMTEX S.A.
Reamintește celor interesați că -
LUNI, 18.12.1995, ora 8,30 -
are loc licitația pentru
vînzare mijloace fixe
propuse pentru casare
(mobilier comercial),
la sediul său din Iași,
str. Grigore Ureche nr. 3,
bloc Gh. Șonțu.
Taxa de participare este de 25000 lei.
Garanția de participare este de 10% din valoarea mijlocului fix ce se licitează.
Relații suplimentare la telefon
032-214074; 032-214054.

La Editura *MYDO CENTER* a apărut
DICȚIONARUL PĂSĂRILOR
album color al principalelor specii de pe glob.
Scolile și grădinițele
beneficiază de reduceri între 10% și 15%.
Comenzi la tel./fax 032-17.63.32.

BURSA MOLDOVEI SA
La dispoziția tuturor societăților comerciale
JUCĂRII
din import de la 20 de firme de prestigiu din lume
- la preț de importator-
Relații la telefon: 211118; 212050; 212050 - Iași.
AȘTEPTĂM SINDICATELE !

NOU!
Începînd de sîmbătă,
16 decembrie 1995, vă invităm la
Centrul Educațional Multimedia
Log Soft
aici aveți posibilitatea
✓ să învățați limbi străine, biologie, geografie cu ajutorul calculatorului ✓ să obțineți informații diverse, prin enciclopediile noastre ✓ să pătrundeți în universul jocurilor pe calculator
CĂUTAȚI VIITORUL ÎMPREUNĂ CU NOI !
Iași, str. A.Panu 38 (intersecția cu str. E.Doamna). Tel. 032/211130

MARȚI
12 decembrie 1995
Inclus în nr. 295 (1354)

monitorul Sport

SECȚIUNEA B
SPORT, PUBLICITATE, DIVERTISMENT

Fotbal - Divizia Națională

Minunea de la Sibiu văzută la rece

■ *Și-a găsit, în sfîrșit, Politehnica conducătorul de joc?*

Politehnica a plecat la Sibiu cu gîndul la... sărbătorile ce se apropie și la fondurile necesare în astfel de ocazii. Reprezentativ în ceea ce privește dăruirea jucătorilor ieșeni în partida disputată sîmbătă este faptul că, în cele zece minute în care a jucat, Căunei a alergat cam tot atît cît o făcea altă dată într-un meci întreg. Fără cîteva piese de bază care nu au făcut deplasarea, cu Petrache accidentat pe banca de rezerve, antrenorii ieșeni au recurs la cîteva modificări în distribuția pe posturi, noile roluri ale lui

Cobuleanu (libero) și Apachiței (fundaș la marcaj) fiind pînă la urmă ...așii din mînecă. Apachiței l-a anihilat pe cel mai periculos atacant al gazdelor, puternicul Cașoltan, iar Cobuleanu a dat deplină satisfacție pe unul din cele mai pretențioase posturi, plasamentul său și dublajul fără greșeală dîndu-i lui Câmpeanu posibilitatea să respire mai în voie și să dirijeze cu iscusință apărarea care-i asigura protecția. Nemtanu a completat fericit acest "triunghi al Bermudelor" din centrul apărării, care "ascundea" de fiecare dată mingea atunci cînd sibienii atacau, făcînd din M. Szeghedi și apoi Pogăcean doi spectatori rătăciți pe teren, care nici măcar bilet de intrare nu și-au cumpărat! Pînă în minutul 57, cînd a fost împins în linia de atac, de coordonatorul de joc al Interului, Pogăcean, s-a "ocupat" Tănase care s-a lipit ca marca de scrisoare de jucătorul sibian. Fără o "minte limpede" Interul a încercat să străpungă apărarea ieseană pe flancuri, fundașii laterali Demian și Tîlvan transformîndu-se în mijlocași de bandă, uneori chiar în extreme. Evoluția atentă a lui Urdaru și Abălașei precum și faptul că, de această dată, Cotan a făcut și faza defensivă a dus la anihilarea și acestor acțiuni ale gazdelor. Și cum Lazăr, responsabilul cu șuturile de la distanță, a fost preocupat mai mult să-l anihileze pe Lörincz decît să urce spre poarta oaspeților majoritatea acțiunilor ofensive ale sibienilor se bazau pe mingi aruncate pe sus în careul ieșean, o pradă ușoară pentru "vulturii" din apărarea Politehnicii. Cea mai plăcută surpriză ne-a fost oferită la Sibiu de Lörincz. Fente pe un teren pe care cu greu puteai să te ții pe picioare, pase ideale, driblinguri devastatoare prin apărarea sibiană. Într-un cuvînt se pare că Poli și-a găsit, în sfîrșit, conducătorul de joc. În avanposturi, Dobrea și M. Nicolae l-au determinat pe Tălnar să facă două schimbări în apărare chiar și la 0-1! Ambele vîrfuri ale ieșenilor au avut o prestație pe care ne-o dorim repetată de cît mai multe ori. Ar mai fi de notat revenirea lui Câmpanu în linia de atac, precum și faptul că, la debutul în D.N., tînărul Rudac a respins în trei minute trei atacuri ale sibienilor, la unul dintre acestea trimițînd mingea cu capul de la marginea careului mare pînă aproape de mijlocul terenului!

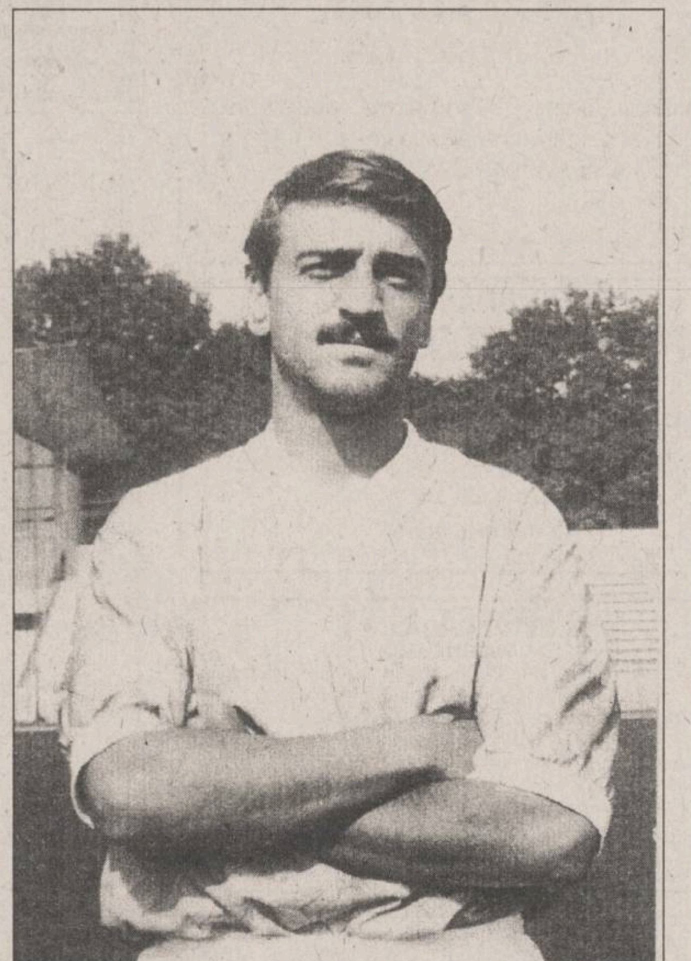
Vitezistul Dobrea a părăsit terenul aplaudat de spectatorii sibieni

Sibiul a trecut. Pentru o vacanță liniștită este neapărat nevoie de victorie, mîine, în partida de acasă cu Universitatea Cluj. **(Ovidiu MINEA)**

Baschet moldovenesc

Calitate înainte de toate!

Un lucru este sigur, moldovenii (așa-ziși, pentru că ei tot pe rusește o dau cu orice ocazie) știu baschet, iar echipele ce ne-au vizitat curînd, Floare Bender și Alfa Chișinău, ocupantele primelor locuri în clasament, ne-au arătat-o deplin. De altfel, apropierea valorică a ieșenilor de ceea ce este dincolo de Prut se datorează tot unui rus, Sașa Șestopal, conducător de joc și principal realizator al Politehnicii. Dacă el nu merge, nu funcționează nici angrenajul echipei, lucru perfect vizibil în ultima dublă întîlnire, în care, accidentat fiind, a impus o evoluție lamentabilă echipei sale, îndeosebi pe început de partidă. Cu rolul de invitați, ieșenii au început să încurce mai degrabă pe ceilalți în campionatul Moldovei, smulgînd puncte prețioase, care nu le sînt de folos decît în palmares. Jocurile ca atare, mult mai puternice decît în Divizia B internă, sînt deosebit de utile, atît din punct de vedere tehnic, dar mai ales avînd un rol ascendent asupra moralului sportivilor. Astfel, jucînd permanent sub maximă tensiune, și antrenorul Petre Măgurean este interesat în acest sens, baschetbaliști precum Anghel și Murgoci cresc valoric de la o zi la alta. În partida de sîmbătă, cel puțin în repriza întîi, jocul înaltului Mitică Anghel a fost perfect, sportivul ieșean amintind de Ghiță Mureșan în zilele sale cele mai bune. Un real talent este Bucureșteanu, dar acesta suferă enorm la capitolul precizie, multe din fazele de atac solitare fiind ratate tocmai la banala introducere a mingii în coș.

Din tabăra chișinăueană a impresionat Șalopa, jucător înalt și puternic, cu o calviție de om în vîrstă, pivot fără cusur în angrenajul echipei sale; apoi Cistiakov, micuțul conducător de joc al oaspeților, agil și rău, cheia atacului moldovean. Din păcate, un arbitraj (făcut conform protocolului de oaspeți) părtinitor în cel de-al doilea joc, avea să aducă victoria în tabăra adversă, deși, după cum s-a jucat, ieșenii meritau măcar prelungiri. Toate bune. Dar, totuși, jocurile au fost utile în vederea turneului diviziei B, ce se va desfășura la sfîrșitul acestei săptămîni la Iași, în care nu trebuie pierdut nimic. **(Silviu HOROBEȚ)**

Portarul echipei AS Bacău a suferit un accident rutier

■ *el a fost puțin afectat, dar soției sale i-au fost fracturate craniul și coloana vertebrală*

Portarul echipei de fotbal AS Bacău, Marius Bratu, în vîrstă de 22 de ani, a suferit un accident de circulație duminică, 10 decembrie, în jurul orei 10.30. El se afla împreună cu soția sa, Daniela, de 19 ani, în autoturismul Mitsubishi, cu numărul VN-02-AEY, condus de Marian Laurențiu Vasile, de 22 de ani. Pe raza comunei Valea Seacă, din județul Bacău, rulînd cu o viteză neadaptată la poleiul de pe carosabil, automobilul a derapat și a ieșit în decor, izbindu-se violent de un copac. Ieri dimineață, Biroul de presă al Inspectoratului Județean de Poliție Bacău ne-a informat că, în urma impactului, trei dintre pasageri au fost grav accidentați: fotbalistului Marius Bratu i-ar fi fost fracturată coloana vertebrală, soției sale, craniul și coloana, iar unei prietene, Monica Țîrlea, de 20 de ani, craniul. Pe de altă parte, surse din anturajul echipei ne-au declarat că portarului nu i-a fost fracturată coloana, avînd doar ușoare contuzii. De altfel, Marius a fost prezent, ieri, la antrenament. Din păcate, într-adevăr consoarta sa a fost serios afectată de accident. **(Claudiu TÂRZIU)**

Astăzi are loc la Paris

Tragerea la sorți pentru Campionatul Mondial de fotbal din Franța - 1998

Astăzi, la Palatul Louvre din Paris, în prezența a numeroase personalități politice din întreaga lume, va avea loc tragerea la sorți pentru stabilirea grupelor preliminare ale Campionatului Mondial de fotbal din 1998, care va avea loc în Franța. Din Europa s-au înscris 50 de state. Cele 49 de țări participante la tragerea la sorți (Franța este calificată din oficiu, ca țară organizatoare) vor fi împărțite în cîte cinci grupe de cîte cinci echipe și patru grupe de cîte șase echipe. Se califică ocupantele primului loc și o echipă clasată pe locul secund. Celelalte opt vor susține meciuri de baraj în sistem tur-retur, calificîndu-se primele patru echipe cîștigătoare. Vor fi șase grupe valorice, din care cîte o echipă va face parte dintr-o grupă preliminară. România face parte din prima grupă valorică. Echipele reprezentative din fiecare grupă valorică au fost stabilite în funcție de cel mai recent clasament FIFA.

Grupa I (capii de serie): Germania, Spania, Italia, Rusia, Norvegia, Danemarca, Olanda, Suedia, România.

Grupa a II-a: Bulgaria, Elveția, Portugalia, Cehia, Anglia, Irlanda, Scoția, Belgia, Grecia.

Grupa a III-a: Turcia, Polonia, Slovacia, Austria, Croația, Israel, Finlanda, Lituania, Irlanda de Nord.

Grupa a IV-a: Islanda, Letonia, Țara Galilor, Ungaria, Cipru, Ucraina, Slovenia, Georgia, Iugoslavia.

Grupa a V-a: Albania, Belarus, Malta, Macedonia, Luxemburg, Moldova, Armenia, Insulele Feroe, Estonia.

Grupa a VI-a - Azerbaidjan, San Marino, Liechtenstein, Bosnia.

Va avea Sepp Blatter mînă bună pentru echipa României?

Din America de Sud se vor califica patru echipe în urma unui miniturneu local de 9 echipe, plus Brazilia - calificată din oficiu ca deținătoarea titlului mondial. Cele nouă țări sînt: Argentina, Bolivia, Chile, Columbia, Ecuador, Paraguay, Peru, Uruguay și Venezuela. Miniturneul se va desfășura în perioada 24 aprilie 1996 - 16 noiembrie 1997.

În Africa, cele cinci echipe calificate se vor stabili după disputarea unui turneu la care participă 37 de țări. Trei țări sînt calificate direct în turul II: Camerun, Nigeria și Egipt. În primul tur, cele 34 de chipe vor fi împărțite în grupe valorice, cîștigătoarele calificîndu-se în turul secund, unde se alătură celorlalte trei. Cele 20 de echipe calificate în turul secund vor fi împărțite în grupe de cîte 5, formațiile clasate pe primul loc obținînd calificarea pentru Franța.

În Asia, din 36 de participante, trei vor fi calificate plus o echipă care va susține meci de baraj cu o echipă din Oceania. Formațiile sînt împărțite în șase grupe valorice de cîte patru echipe și patru grupe de cîte trei echipe pentru primul tur. Pentru turul secund, primele 10 echipe se vor întîlni în două grupe de cîte cinci formații pentru un minicampionat disputat pe terenuri neutre. Primele două din fiecare grupă se califică în semifinale. Cîștigătoarele semifinalelor se califică pentru turneul final din Franța.

Dintre cele 10 participante din Oceania, o echipă va susține meci de baraj cu o formație din Asia. Australia, Noua Zeelandă, Fiji și Tahiti nu participă la prima manșă. Celelate șase echipe (împărțite în două grupe: Grupa Melaneziană și Grupa Polineziană) vor juca în sistem ficare cu fiecare. Cîștigătoarea grupei polineziene va susține un meci de baraj cu ocupanta locului secund din grupa melaneziană. Cîștigătoarea grupei melaneziene și echipa care învinge în meciul de baraj vor avansa în manșa secundă. Aici, echipele vor fi din nou împărțite în trei grupe de cîte două, cîștigătoarele susținînd un turneu play-off al cărei învingătoare va susține un baraj cu o echipă din Asia.

În sfîrșit, zona CONCACAF (America Centrală și de Nord și Caraibele) - 30 de participante, trei calificate. Echipele sînt împărțite în două zone, Caraibe și America Centrală și vor susține meciuri eliminatorii, pînă cînd 12 echipe vor rămîne în cele trei grupe semifinale. Din acestea se va selecta o grupă finală de 6 echipe care va hotărî calificarea.

Secretarul general al FIFA, Sepp Blatter, a declarat că nu vede nici un motiv pentru care fostele fracțiuni beligerante din Iugoslavia să nu participe la tragerea al sorți a grupelor preliminare ale Campionatului Mondial din 1998. "Acum este pace. Tragerea la sorți va cuprinde toate statele. Noi nu facem discriminări politice, sociale sau culturale". Blatter a mai spus că organizatorii Campionatului Mondial au căzut de acord să includă Bosnia în tragerea la sorți. Membră provizorie a FIFA, Bosnia nu are încă voie să susțină meciuri oficiale pe teren priopriu. Celelate state participante la tragere sînt Iugoslavia, Croația, Macedonia și Slovenia. Blatter a precizat că turneul final al CM din Franța va obține un profit net de 450 de milioane de franci elvețieni din drepturile de televizare, sponsorizări și vînzări de bilete. Profitul mondialelor din SUA a fost de 250 de milioane de dolari.

Tragerea la sorți va începe la ora 19.10 și va fi transmisă în direct pe TVR 2.

A început "Centura Moldovei"

Ieri au început la Iași întrecerile tradiționalei competiții pugilistice "Centura Moldovei". Iată cîteva dintre rezultatele obținute de pugiliștii ieșeni:

juniori II, categ. 45 kg: Adrian Burlacu (Nicolina) b.p. Liviu Aflorii (Vointa); Raj Costache (CSM) b.p. Viorel Butnaru (Ungheni); categ. 51 kg: Petru Ciurcă (Voința) b.p. Ciprian Bîrleanu (Nicolina); categ. 54: Dan Zaharia (Danubiana București) b.p.Marian Stoica (Nicolina); C. Nica (Nicolina) b.p. Florin Carabaș (Vointa); Dumitru Fochin (CFR) b.p. Daniel Jipu (Romtabac); categ. 60 kg: Petrică Alexandru (Nicolina) b.p. Cristian Rusu (PAL Fălticeni); categ. 67 kg: M. Munteanu (Briceni) b.p. Ovidiu Răileanu (Nicolina).

juniori I, categ. 54 kg: Constantin Velea **(foto)** (CFR) b.ab. II Ruslan Iacubor (Briceni); Vasile Surcică (Nicolina) b.p. Anatolie Colciuc (Briceni).

Gala de aseară a continuat cu meciuri din "Turneul celor patru". **(Lucian M.)**

PANORAMIC

Campionatul Spaniei - etapa a XVI-a

Stîngă - la al patrulea gol!

În meciul Albacete - Salamanca 3-3 (1-1), Ovidiu Ștîngă a deschis scorul pentru oaspeți în min. 3. În derby-ul Espanyol - Real Madrid, gazdele au cîștigat cu 3-1(1-0), golurile fiind înscrise de Francisco Lopez '12, Miguel Benitez '78, Jordi Lardin '84, respectiv Michael Laudrup '89.

Clasament

1.Atletico Madrid	16	11	3	2	28-7	36 puncte
2.Espanyol	16	10	4	2	24-9	34
3.Barcelona	16	9	5	2	36-15	32
4.Compostela	16	9	3	4	23-18	30
5.Real Betis	16	7	7	2	26-18	28

Campionatul Frantei - etapa a XXI-a

Surpriza numită Lens

Într-o partidă contînd pentru cea de-a XXI-a etapă a campionatului Franței, desfășurată la Strasbourg, duminică, formația locală a cedat în fața echipei Lens cu scorul de 1-2 (1-2). Golurile au fost înscrise de Raschke în minutul 32, respectiv, Vairelles '12, Debeve, minutul 45 din penalty. La partidă au asistat 20.000 de spectatori.

Clasament:

1.Paris St.Germain	21	13	6	2	43-16	45 puncte
2.Lens	21	10	9	2	26-14	39
3.Auxerre	21	11	2	8	38-23	35
4.Metz	21	9	8	4	18-13	35
5.Bastia	21	10	3	8	33-29	33

Karate

Succese românești la Fudokan

La Campionatele Europene de karate, stilul Fudokan, desfășurate la Praga, România a cucerit 5 medalii de aur, 3 de argint și 4 de bronz. Astfel, la masculin, în proba de kumite individual, Cornel Mușat s-a clasat pe primul loc, în timp ce în proba pe echipe, România a ocupat locul al doilea, după Polonia. La enbu masculin, medalia de aur a revenit echipei României, același loc pe podium fiind obținut de karateka români și în proba de enbu mixt. La feminin, Roxana Cruher și-a adjudecat medaliile de aur în probele de kata individual și fukugo,.iar Gabriela Ionete s-a situat a treia la fukugo și la kumite individual. Alte două medalii de argint pentru România au fost obținute de echipa feminină de kata și de Cătălin Pruteanu în proba masculină de fukugo. La Campionatele Europene de karate fudokan au participat 72 de karateka din 16 țări.

În Anglia

Jonathan Edwards a fost desemnat personalitatea sportivă a anului

Săritorul britanic de triplusalt Jonathan Edwards, deținătorul recordului mondial al probei, a fost desemnat de către compania BBC drept personalitatea sportivă anului 1995. Reamintim că săptămîna trecută, Edwards, primul săritor care a trecut pragul celor 18 m, a fost ales de către IAAF drept atletul anului.

Cupa Mondială la patinaj viteză

Aceiași norvegieni și olandezi

Rezultate înregistrate la concursul de patinaj viteză de la Olso, din cadrul Cupei Mondiale:

Masculin - 500 m: 1. Grunde Njos (Norvegia) - 37,34 s; 2. Yasunori Miyabe (Japonia) - 37,46 s; 3. Junichi Inoue (Japonia) - 37,57s.

1000 m - 1. Casey Fitzrandolph (SUA) - 1:16,17; 2. Adne Soendral (Norvegia) - 1:16,25; 3. Manabu Horii (Japonia) 1:16,30.

5000 m: 1. Bart Veldkamp (Belgia) - 7: 00,26 ; 2. Rintje Ritsma (Olanda) - 7:01,91; 3. Gianni Romme (Olanda) - 7:04,19.

Biatlon

Germania peste tot

În concursul internațional de biatlon de la Ostersund (Suedia), contînd pentru Cupa Mondială la această specialitate, proba de ștafetă feminină (4 x 7,5 km) a revenit echipei Germaniei, cronometrată cu timpul de 1h 40:54,9 (fără penalizări). Team-ul Ucrainei a ocupat locul 2, 1:42:50,3 (fără penalizări), iar cel al Rusiei s-a clasat pe locul al 3-lea, 1:43:05,9 (cu o penalizare). La masculin (4 x 7,5 km) locul 1 i-a revenit Rusiei cu timpul de 1h27:43,3 (zero penalizări). Pe locul al doilea a sosit ștafeta Germaniei în 1:29;27,2 (2), iar pe locul al treilea s-a clasat echipa Austriei în 1:29:57,8 (1).

Atletism

Se remarcă și kenyenele

Concursul international de cros de la Estoril (Portugalia) a fost cîștigat, la feminin, de Rose Cheruiyot (Kenya), înregistrată pe 5,4 km cu timpul de 18:45. Locul al doilea a fost ocupat de Wami Gete (Ethiopia) în 18:54, în timp ce pe locul al treilea a sosit o altă sportivă a "platourilor înalte", Jane Ngotho, înregistrată în 18:56. La masculin, s-a impus Shem Kororia (Kenya), cronometrat pe 10,8 km cu timpul de 33:17. El a fost urmat de Hapte Jifar (Ethiopia) - 33:22 și Philip Mossima (Kenya) - 33:44.

TAMAZ
Bd. Socola nr. 16, telefon 032/230070
Doriți ca de azi, bun și ieftin să mîncați?
Preparate: șunci, pastramă (porc, vită, pasăre)
salamuri, cîrnați, pastă mici, mici formați, hamburgheri, cărnuri pentru fripturi, cremvurști pentru hot-dog.
Sucuri și siropuri concentrate cu arome naturale de lămîie, portocale, ananas, mango, piersici, mure, kiwi
- la pungi de plastic - 200 ml.
- siropuri concentrate, vrac, ambalate în bidoane de 1 l.
Dintr-un litru de concentrat se obțin 8 litri de suc!

cea mai sigură investiție în electronică
CARCASELE
TEKO
tel. 230059, fax 230094

Compresoare Marca FIAC
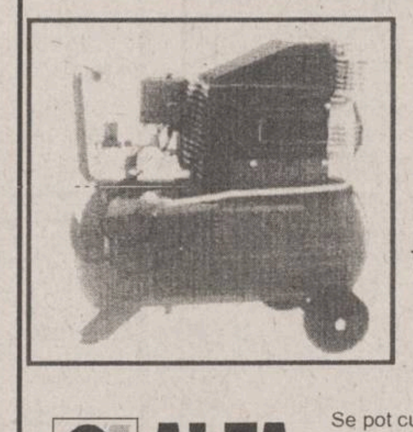
1) Capacitate rezervor - 24 litri
Debit 190 l/min
C.P. 1,5
Presiune 8 bari
2) Capacitate rezervor - 50 litri
Debit 240 l/min
C.P. 2
Presiune 8 bari
Truse pentru compresoare
- pistol vopsit
- pistol sablat
- pistol spălat
- manometru
- furtun 5 m
Se pot cumpăra de la magazinul S.C. ALFA CIVIC S.R.L. din str. Bradului nr. 3, bloc 907, tr. 5 (lîngă S.C. MOLDAVIA S.R.L.) Telefon 222308
ALFA CIVIC
unelte ▪ scule ▪ dispozitive ▪ accesorii ▪ aparate electrice ▪ instalații ▪ adezivi ▪ coloranți ▪ abrazivi

Sărbători Fericite !
Compania de Turism NET

AGENDA OMULUI DE AFACERI

CHALLENGER

vinde:
Copiator NASHUA 5120 A3,
20 copii/minut,
preț copie - 9 LEI.
PREȚ 2.300.000 LEI !!!
Tel. 032/211617, 117981 FAX 032/211617

Log-Soft s.r.l.

Calculatoare SALIENT, garanție 3 ani
Imprimante EPSON, SEIKOSHA
Fax-uri și copiatoare
Consumabile

Iași, str. Anastasie Panu 2A
telefon 032-211130, fax 032-137766

TOP SUN SRL

vinde en gros la prețuri fără concurență

- vopsea păr Loncolor • dizolvant lac unghii • solutie permanent la rece
- produse COLGATE-PALMOLIVE și FARMEC Cluj
- produse cosmetice import "La femme" și Collection 2000 Anglia
- deodorante DENIM, IMPULSE, REXONA, FA, 8x4
- șampoane • rujuri • lacuri unghii • pudre • fixative etc...

Str. Păcurari nr. 156 B. Tel. 032/213482

CABINET OBSTETRICĂ-GINECOLOGIE
Viața medicală

- asigură consultații de obstetrică-ginecologie
- tratamente • mici intervenții (chiuretaje)
- analize • sexologie

Podu Roș, str. Țuțora 4, sc. E, ap. 1, tel. 122034.
Program: zilnic 13,00-19,00, sîmbătă 9,00-17,00.
Contact: Dr. Alexandra Ovănescu, Dr. Masheh Osama

ALFA CIVIC

distribuie
scule, dispozitive, unelte, accesorii
BOSCH, MAKITA, METABO, STAYER,
FELISATTI, FIAC, P.G.M., AQUAPOMPE

Tel. 032 / 137613

ELECTRIC PULS SRL

oferă prin magazinul TELE-TEK
deschis în str. Sf. Lazăr,
o gamă largă de
CARCASE TEKO
componente și subansamble electronice,
sisteme de alarmă auto și pentru imobile etc.

Telefon 230059

NATIONAL PROTGUARD
Filiala Iași

servicii de pază și protecție

Hotel Unirea, camera 1204, tel. 117105, 211463
Contact: Iulian Florea, Director economic

ACE COMPUTERS

dealer autorizat **DTK Computer**
comercializează tehnică de calcul:

- calculatoare
- imprimante
- componente, accesorii, consumabile

Grigore Ureche 3, bl. W. Mărăcineanu, parter
Tel./fax: 032 - 213122, 213130

BERTO IMPEX SRL

TELEFOANE CELULARE

BENEFON

4 MODELE

Iași, Hotel TRAIAN, cam. 402; tel./fax: 032-211114

LIVIUS

- *Calculatoare SALIENT (garanție 3 ani)*
- *Imprimante (ace/jet/laser/color)*
- *Plottere și cutter-plottere ROLAND*
- *Programe de contabilitate CIEL*
- *JURIST-PC: colecție de legi*

str. Fătu 1A, tel/fax:032/11.22.21

SC VIBLANC SA

vinde

- Frigidere "Arctic":
  - 240 l = 580.000 lei
  - 180 l = 500.000 lei
  - 140 l = 425.000 lei
- Congelatoare "Arctic":
  - 210 l = 775.000 lei
  - 160 l = 690.000 lei
  - 120 l = 545.000 lei
- Aragaze Satu - Mare
  - 4 ochiuri - 300.000 lei
  - 5 ochiuri - 395.000 lei
- Combine frigorifice - 230 l = 745.000 lei
- Lăzi frigorifice "Arctic" - 113 l = 550.000 lei

Produsele au garanție 12 luni.
Tel. 032/14.22.89; 032/14.80.19

CRISS GROUP SRL

vinde en gross

- băuturi: vodcă: PERFECT, FIRIZA, SATRA, CLUB 22
  rom: PIRAT, COMOARA
  lichioruri (15 sortimente)
- țigări • paste făinoase • dulciuri
- conserve: carne, pește • margarină
- produse cosmetice • detergenți

Bd. Poitiers 14, Centrul comercial Euromarket, tel. 251759

GHEZACO SRL

vinde din stoc și la comandă:

- rulmenți, cuzineți, curele pentru autovehicole și întreaga gamă de mașini agricole
- piese auto DACIA import

Str. Eternitatea nr. 35, telefon 174381

RUEDAS SRL
PIESE AUTO IMPORT

din stoc și la comandă

OFERTĂ SPECIALĂ DE IARNĂ:

- bujii, bujii incandescente, filtre motorină și ulei
- cauciucuri, baterii, antigel import, curele

Ieftin și bun!
Str. Armeană 5, tel. 032/112239

SIMONA SNC

OFERĂ EN GROS

- Vinuri 1/1 - Băbească neagră, Fetească regală, Tămîioasă Românească, Galbenă de Odobești, Vermut
- Vinuri spumante - Haret, Afrodita, Perla Vrancei, Bucium, Vincon-șampanie
- Vodcă, Rom, Lichior, Alcool sanitar și rafinat, Cognac, Secărică, Rachiu 1 bere Zimbru 1/2, 1/1 - tip Pils, Moldova
- Zahăr, orez • dulciuri, cafea, alune, conserve
- Țigări - Carpați, LM, Assos

Depozit: Str. Milcov 2 (Piața Al. cel Bun, Pasaj cale ferată)
Tel. **032/251553**, Program: 8-22 (inclusiv sîmbăta și duminica)

LACHI & Co

vinde en gros

- vin la litru, vin spumos, vin la 3/4 l • 12 sortimente lichior, secărică, cognac, vodcă, rom, vodcă, rom, rachiu, alcool rafinat
- bere, adaos comercial 2% • băuturi răcoritoare
- detergent
- șampanie • zahăr (Roman)
- produse zaharoase (Roman), cu un adaos comercial de 0%.

Transport gratuit!

✓ Șos. Bîrnova nr. 4 (lîngă Restaurantul "Trei Sarmale"). Tel. 032/131917
✓ în spatele alimentarei din cartierul Mircea cel Bătrîn

MOLDROM SA

import - export
materii prime, laminate din oțel
și materiale de construcții

Str. Tătărași nr. 57, tel./fax 173025, 172799, 270499
Contact: Constantin Badea, Director executiv

TOFAN GRUP SA
Filiala Iași

comercializează
anvelope și camere auto

Str. Ghica Vodă 1B (demisol), tel. 114782
Contact: Cornel Arcip, Director

REXIM SRL

vinde avantajos
băuturi en gros

• bere • vin • vodcă •
• rom • lichior •

Iași, str. Tătărași nr. 68 (vizavi de Piața Tătărași Chirilă)

ROTHERM SRL

oferă și instalează echipamente pentru încălzire centrală și condiționare a aerului, import Italia, reprezentant al firmelor:

FERROLI - microcentrale și cazane de încălzire (gaz metan și motorină
- calorifere din fontă și aluminiu;

DAB - pompe de circulație, hidrofoare;
Service în garanție și post garanție.

PREȚURI MINIME PENTRU UN CONFORT MAXIM !
Tel./Fax 032/175105

CENTRUL COMERCIAL IULIUS

Amplasat în centrul financiar și de afaceri al orașului,
vă oferă spre închiriere spații pentru:

★ reprezentanță
★ activitate comercială en gros și en detail
★ depozitare

Str. Ghica Vocă 3D, Iași - 6600 (Centrul Civic)
☎ 032/210645: 214480

CLAVAGET SRL

oferă prin magazinele sale
din incinta COAFOR - Piața Unirii
și COAFOR - "Super Copou"
Produse COLGATE-PALMOLIVE, FARMEC, FA
Produse electronice și electrocasnice
PREȚURI FĂRĂ CONCURENȚĂ!!
Tel. 213362

PETRA SRL

societate mixtă româno-german

desface prin **Magazinul SUNSHINE:**

- componente electronice și aparatură import Germania
- proiectoare, lămpi și becuri cu halogen
- transformatoare toroidale în gama 15VA ÷ 5000VA
- consumabile

str. Anastasie Panu 2A, tel. 032/125808, fax: 032/221281

ABES MED SRL

comercializează

- băuturi: vodcă: PERFECT
  produse VALCO - Baia Mare
  lichioruri
  sucuri
- țigări • paste făinoase • dulciuri
- conserve • margarină • hîrtie igienică
- produse cosmetice • detergenți

Bd. Poitiers 14, Centrul comercial Euromarket

VÎNZĂRI

Vînd aspirator ELECTRON nou, producție rusească, putere reglabilă de la 250W la 1000W. Tel. 163829.

Vînd aspirator SUPER nou, putere reglabilă pînă la 1200W, design deosebit. Tel. 163829.

Vînd TV, alb-negru DIAMANT, preț informativ 250 mii lei. **Tel. 131456.**

Oferim hîrtie ambalaj uz general și hîrtie ambalaj specială (pentru preparate și carne).

Tel. 116864, 116370.

Vindem hîrtie ziar neutilizată în procesul de producție, ce poate fi folosită ca ambalaj. Preț 910 lei/kg. Rel. la tel. 230060.

ABATOR PIETRĂRIE vinde carcasă porc și la persoane fizice. Preț avantajos. Relații la sediu, sau la tel. 146378, între orele 6-8, 17-22.

■ **Vînd haine nutrie, lungi și trei sferturi, noi, moderne, calitate deosebită, prețuri negociabile. Relații la telefon 144970, între orele 8,00-14,00, 17,00-22,00. (827867)**

■ Vînd antenă satelit LASAT de 0,60 m, aur dentar 8 gr. Telefon 139957. (827940)

AUTO MOTO

SC RUEDAS SRL, magazinul din str. Armeană nr. 5, vă oferă *PIESE AUTO IMPORT - noi*. Tel. **032/112239.**

Vînd **AUDI 100** înmatriculat, cu carte de identitate. Tel. 032-231934, după ora 18,oo.

■ Vînd Oltcit Club 11, din 1992, stare foarte bună. Preț negociabil. Telefon 160296. (827892)

■ Vînd Dacia 1310, an fabricație 1989. Telefon Vaslui 035/322032. (827930)

■ Vînd autoturism Toyota Corolla 1984 cu piese de rezervă. Relații la telefon 142842. (826046)

ELECTRONICE

■ Vînd televizor color rusesc "Rubin", telecomandă. Telefon 160296. (827893)

CASE - TERENURI

SUNAȚI ACUM

AGENȚIA CASTER

- tranzacții imobiliare (case, terenuri)
- intermediem vînzări, închirieri și schimburi de case, apartamente și terenuri.

Înscrierea în baza de date și reclamă (presă și radio) gratuită.
Ofertă actualizată permanent pe computer.
Pentru informații suplimentare sunați acum la tel.**142110/106** între orele 9.00-14.30 și 16.00-19.00.
Hotel Unirea, cam. **106**

Cumpărăm și închiriem garsoniere, apartamente, case, terenuri, spații comerciale, spații producție. Tel. 142110/106. Agenția CASTER.

Vînd casă bătrînească zona Tătărași, stradela Nicoriță nr. 8, suprafață de 435 mp, 2 camere + dependințe, beci, garaj nou, apă în curte, telefon, posibilități racord gaz. Preț informativ 20 milioane lei.

Pentru cei interesați relații suplimentare la tel. 157261.

Vînd 1000 mp teren în Bucium, str. Plopii fără soț. Posibilități apă, curent electric și gaz metan. Loc ideal pentru vilă. Preț negociabil. Tel. 112122, orele 9,00-18,00.

Vînd *jumătate hectar* pămînt, sat Budești, com. Mogoșești. Preț informativ: *4000 lei/m²*. Tel. **232981**.

■ Vînd teren semicentral, 455 mp, str. Tătărași nr. 34-36 (la cca 100 m de Farmacia Nicoriță), cu clădire nelocuibilă din cărămidă pe 120 mp, cu 6 încăperi (tavane și acoperiș degradate); beci zidit din piatră; acces apă, canal, gaze. Preț fix - 17,5 mil. lei. Foarte, foarte urgent. Telefon 172928. (827941)

CUMPĂRĂRI

Cumpăr sau închiriez pe termen lung garaj zona Fundației, Independenței, Autogară. Tel. 250559, 250699.

S.C. ALIMENTARA S.A. Iași, str. Anastasie Panu nr. 40, bloc 1A **achiziționează conform prevederilor legale următoarele mijloace fixe:**
- case de bani;
- perdele de aer cald;
- sisteme de alarmă, contra efracției și incendiului;
- linie audio, cu stație de amplificare, casetofon DEK.

Ofertele (aparținînd doar reprezentantelor autorizate ale producătorilor în domeniu) cu detaliile tehnico-economice necesare, vor fi depuse la sediul societății sau transmise prin fax 032-11.42.00. Alte relații la telefon 14.60.51.

■ Cumpăr garsonieră confort I sau apartament o cameră, zonă centrală. Telefon 252697. (827869)

■ Cumpăr garaj tip SOMACO, lungime 5,7 m sau închiriez. Telefon 143493, orele 18,00-21,00. (827918)

ÎNCHIRIERI

CAUT SĂ ÎNCHIRIEZ APARTAMENT CU DOUĂ CAMERE, DECOMANDAT, SEMI(MOBILAT), EXCLUS ZONELE: DACIA, BULARGA, NICOLINA, ALEXANDRU, DANCU, GALATA, MIRCEA cel BĂTRÎN. RELAȚII LA TELEFON *214120*, ZILNIC ÎNTRE ORELE 8⁰⁰-18⁰⁰.

■ Primesc în gazdă o salariată. Poate avea și un copil. Str. Primăverii 23A, Bl. T2, Sc.B, parter, ap.4, Iași. (827936)

DECESE

Familiile Ion Gafițeanu, Remus Gafițeanu și Ion Apetroaie anunță cu durere încetarea din viață a **MARIEI GAFIȚEANU**. Înmormîntarea va avea loc azi, 12.12.1995, ora 11.oo la cimitirul Eternitatea.

Veronica soție, Norica, Gabi, Dana - fiice, împreună cu ginerii și nepoții, cu adîncă durere anunță decesul, după o lungă și grea suferință a bunului lor soț, tată și bunic,

✝ **RUSU C. COSTACHE** ✝

fost tehnician-aprovizionare I.P.A. Înhumarea va avea loc joi, 14.12.1995 ora 13.oo la cimitirul Eternitate în a cărui capelă este depus. Dumnezeu să-l odihnească în pace.

✝

Cu adîncă durere, Maria, soție, fiicele, ginerii, nepoții și strănepoții anunță încetarea din viață a dragului lor **BERE IOAN**. Înmormîntarea va avea loc marți, 12 decembrie, la cimitirul din satul Buhăeni, com. Anchieșeni. Îl vom păstra o veșnică și pioasă amintire.

✝

Cu adîncă durere cei șapte copii, nora, ginerii și cei șapte nepoți anunță încetarea din viață, după o nedreaptă suferință, a dragului lor tată, socru și bunic, **NISTOR CONSTANTIN**. Lacrimi și flori pe tristul lui mormînt. Înmormîntarea, miercuri, 13 decembrie 1995, ora 13,00, la Cimitirul "Sf. Treime", Păcurari.

✝

Soția Maria, fiicele Elena și Lucreția, ginerii și nepoții anunță cu adîncă durere încetarea din viață a scumpului lor **NĂSTASE NECULAI** fost pădurar silvic. Înhumarea va avea loc în data de 13.12.1995, în localitatea Prisăcani, jud. Iași. Dumnezeu să-l odihnească în pace.

✝

Fiii, nurorile și nepoatele anunță cu adîncă durere încetarea din viață a celui care a fost **HUȚANU CONSTANTIN (COSTEL)**. Înhumarea are loc marți, 12.12.1995, în com. Ruginoasa, jud. Iași. Dumnezeu să-l odihnească în pace.

✝

Soția, copiii, nurorile, nepoții și rudele apropiate anunță cu nespusă durere dispariția celui care a fost un bun soț, tată și bunic, **CONSTANTINESCU STOICA**. Înmormîntarea are loc azi, 12 decembrie 1995, ora 14,00, la Cimitirul "Eternitate". Dumnezeu să-l odihnească în pace.

✝

Cu adîncă durere, anunțăm dispariția din lumea celor vii a părintelui nostru drag, fratelui și bunicului nostru **SAVIN GHEORGHE** în vîrstă de 88 de ani. Om blînd, cu suflet nobil, veteran de război, ne-a iubit pe toți și a lăsat în urmă numai regrete eterne. Slujba de înmormîntare va avea loc marți, 12.XII.1995 la ora 12, la biserica Sf. Nicolae (Copou), iar înhumarea la cimitirul Eternitatea, la ora 13,30. Dumnezeu să-l odihnească în pace! Familiile Savin, Fulop, Olaru, Apostol, Scrumeda.

CONDOLEANȚE

✝

Colectivul UM 01568 este alături de colegul lor ph. Ion HAVRICI la marea pierdere suferită prin decesul fratelui și-i transmit sincere condoleanțe.

✝

Colectivul Serviciului Aprovizionare și Direcția Resurse din cadrul SC "Fortus" SA Iași sînt alături de familia colegului ec. Constantinescu Dumitru la marea pierdere suferită prin decesul tatălui, **CONSTANTINESCU STOICA** transmițîndu-le sincere condoleanțe

✝

Consiliul de Administrație al SC "Tomiris" SA este alături de ing. Dan HEREA, fost manager al societății, la suferința pricinuită de decesul mamei sale și transmite sincere condoleanțe.

✝

Familiile Adăscăliței și Grădinaru regretă trecerea în neființă a celui care a fost **GHEORGHE (GIGI) CHIRIAC** și transmit sincere condoleanțe familiei îndoliate. Dumnezeu să-l ierte.

✝

Familia Chiriac Mircea și unchiul Dumitru regretă dispariția prematură a nepotului și verișorului **GHEORGHE (GIGI) CHIRIAC** fost instructor auto. Dumnezeu să-l ierte.

✝

Colectivul Centrului de reabilitare infantilă "Penilla" Iași este alături de colega lor DUPU Elena în momentele grele pricinuite de dispariția tatălui și-i transmit sincere condoleanțe.

✝

Colectivul de profesori din comuna Vlădeni sînt alături de familia doamnei secretare Gimiga Argentina în aceste momente de adîncă tristețe și-i transmit sincere condoleanțe.

✝

Locatarii blocului 839, str. Împăcării nr. 14, sc. D sînt alături de familia DABIJA Toader în aceste momente de adîncă tristețe și-i transmit sincere condoleanțe.

✝

Nimic nu poate compensa durerea lăsată în urmă de pierderea mamei. Colectivul Unității 32 Frizerie și 33 Coafură este alături de d-na NUȚA în aceste clipe grele. Dumnezeu să o odihnească în pace.

✝

Colectivul Conducerea ICPE Trafil și colegii de muncă sînt alături de colegul Dan CHIRIAC la marea pierdere suferită prin pierderea fratelui și-i transmit sincere condoleanțe.

✝

Colectivul SC "Electric Grup" SA Iași este alături de colegul Gheorghe MORARU la marea durere pricinuită de pierderea mamei sale și transmit sincere condoleanțe.

✝

În aceste momente grele ale vieții, sîntem alături de familia CHILABOC Mihai la ireparabila pierdere a mamei, **CHILABOC MĂRIOARA**. Familiile Florea Vasile și Iacob Ștefan transmit sincere condoleanțe. Dumnezeu s-o ierte.

✝

Familia Gheorghiu Viorel și Zait Ioan regretă dispariția prematură a celei care a fost **BERNEVIC DANIELA**. Sincere condoleanțe familiei. Dumnezeu s-o ierte.

✝

Consiliul de Administrație al R.A. Termoficare Iași este alături de **dl. manager general Ioan Arcadie Dubeț** în clipele grele pricinuite de pierderea mamei și își exprimă întreaga compasiune.

✝

În clipele grele pricinuite de pierderea mamei, familiile Văleanu și Purcărea sînt alături de dl. director DUBEȚ ARCADIE IOAN exprimîndu-și întreaga compasiune. Sincere condoleanțe.

✝

Familiile Popescu și Andriescu sînt alături de dl. director ARCADIE DUBEȚ la marea durere pricinuită de pierderea mamei și-i transmit sincere condoleanțe.

✝

Consiliul sindical al R.A. Termoficare Iași este alături de dl. director DUBEȚ ARCADIE IOAN în clipele grele pricinuite de pierderea mamei și își exprimă întreaga compasiune.

✝

Salariații R.A. Termoficare sînt alături de dl. director DUBEȚ ARCADIE IOAN în clipele grele pricinuite de pierderea mamei și îi transmit sincere condoleanțe dumnealui și familiei îndoliate.

MULȚUMIRI

Alexandrina Voinea mulțumește d-lui prof. dr. Pleșa, d-lui dr. Pădureanu, d-lui dr. Stratan, întregului personal medical al Clinicii III de Chirurgie, Spital Spiridon pentru atenția și îngrijirea acordată.

OFERTE SERVICII

MELISSA PEDISAN *oferă consultații, tratamente de pediatrie și chirurgie pediatrică.*
Program:
de luni pînă vineri 17.oo-19.oo,
sîmbătă și duminica 10.oo-13.oo.
Str. Moara de Foc nr. 10, bl. 406, tr. II, parter, ap. 3,
tel. **157656**,
pentru urgențe **160174**.

SERVICII MEDICALE MOBILE
(asistență medicală la domiciliu; consultații medicale; prescriere de rețete în regim compensat; recomandări și investigații paraclinice; tratament de urgență; asigurarea transportului și internării în caz de necesitate)
CORPO-SAN
vă ajută!
Sunați la telefon
113130/569
zilnic, între orele 7,00-23,00.
Prin contract asigurăm asistență medicală angajaților societăților comerciale.

Transport marfă și persoane cu Break Diesel, 145 lei/km.

Telefon ***129995*** sau ***141464***.

Ailioaie - medic primar - doctorul familiei permanent. Tel. 25.11.17.

■ **Profesor, meditez matematică pentru admitere la facultate. Preț 5000 lei/oră. Tel. 128563.**

■ Inginer, autorizat, repar televizoare color orice marcă, diverse adaptări. Telefon 250915. (332685)

SURPRIZĂ !

MONITORUL și

Oferă un cadou tuturor:

În perioada sărbătorilor de iarnă toate anunțurile de felicitare pentru cei dragi costă NUMAI 100 de lei!

Alergați și felicitați!

Vă așteptăm la punctele de preluare a anunțurilor de mică publicitate!

■ Inginer, repar mașini de spălat (automate sau obisnuite), uscătoare de rufe, mașini de spălat vase, masini de cusut, aspiratoare, alte aparate electrocasnice. Telefon 233216, după ora 17,00. (827246)

■ Meditâm română, fizică, orice nivel. Profesori cu experiență. Garantăm satisfactii. Telefon 113751, 252491, după orele 20,00. (827876)

■ Traduceri legalizate, limba engleză, Cuza Vodă 38. Telefon 112201. (827915)

■ Transport marfă cu microbuz VW, orice distanță, 1t, 240-300 lei/km, 8000 lei/h în oraș. Decontare legală. Telefon 211673.

■ S.C. SOFERUL AMATOR S.A., fosta Scoală de Soferi din Sf. Andrei nr. 8/10, face înscrieri pentru obtinerea permisului de conducere, categoria B, zilnic pînă pe data de 22 decembrie - seria din 4 ian. 1996. Relatii la telefon 117438. (827935)

LOCURI DE MUNCĂ

Societate comercială angajăm ***vînzătoare cu experiență*** pentru raionul ***"Salamuri-Brînzeturi"***. Informații la telefon **212050**, **211808**, între orele *8.00-16.00*.

S.C. 3P ROMANIA S.R.L., principala producătoare de ambalaje din mase plastice pentru COCA-COLA, PEPSI-COLA, dorește **să angajeze secretară,** vîrsta max. 30 ani, studii superioare, cunoscătoare a limbii engleze (scris-vorbit) și operare pe calculator. Cererile însoțite de un C.V. se vor primi la Compartimentul Personal al companiei, zilnic între orele 8.oo-16.oo, pînă pe data de **18.12.1995**, tel. **032-232734, 231583**.

■ Primăria municipiului Iași anunță concurs, în data de 15 decembrie 1995, ora 10,00, la sediu, pentru ocuparea unui post de consilier juridic. Bibliografia și relatii se pot obține la Serviciul personal-salarizare, camera 24 a Primăriei municipiului Iasi.

■ Societatea Comercială S.A. Italiana angajează: electrician cat. IV-V. Telefon 231960; contabil promotia '92-'93, cunoscător limba italiană. Posesor permis conducere. Asigurăm auto. Telefon 231960, orele 8,00-17,00. (826045)

■ S.C. INTERCONT S.R.L. angajează contabil în următoarele conditii: experientă de minimum 3 ani în domeniu, cunoștinte temeinice de întocmire a evidentei contabile pe calculator. Cei interesati sînt rugati să depună curriculum vitae la sediul firmei din Șos. Păcurari nr. 85 (vis-a-vis de Statia Peco), pînă la data de 18.XII.1995. (827945)

LICITAȚII

ATCOM IAȘI, B-dul Ștefan cel Mare și Sfînt nr. 8, telefon 143325, 115201, vinde la licitație una basculă Romana, 2000 kg. Informații, zilnic, între orele 8.oo-16.oo.

PIERDERI

Pierdut cîine ciobănesc mioritic, pui (8 luni), culoare alb cu pete negre, în zona Piața Păcurari, pe data de 7 decembrie a.c. **Recompensă.** Tel. 111640. 213032, 152831, 271466, 230438.

Pierdut porc de 180 kg. în zona Bucium - Talcioc. Pentru orice informație reală, oferim recompensă bună. Tel. 139117, fam. Deloiu.

■ Pierdut decizie pensie pe numele Herciu Feret. O declar nulă. (827932)

■ Pierdut carnet student pe numele Ungurianu Florin. Se declară nul. (827948)

■ Pierdut ștampilă rotundă: SPITALUL CLINIC DE COPII SF. MARIA Iași. Se declară nulă. (8260421)

■ Pierdut contract închiriere pe numele Braner Emil. Îl declar nul. (826041)

■ Sîmbătă, 9 decembrie, în jurul orelor 11.00, zona Aleea Copou, s-a pierdut un motan, culoarea maro-roșcat cu alb, pufos. Aducătorului recompensă. Telefon 140078 sau 140811.

DIVERSE

■ Repatriat - scutit de taxe vamale, introduc în țară mașini fără vamă. Telefon 131875, orele 18,00-22,00. (826019)

COMPANIA DE TURISM

NET

Excursii în:
TURCIA
12.12.1995
POLONIA
10.12.1995

Revelion '96

Borsec, Lacul Roșu, Sovata, Tușnad, Sinaia, Sîngeorz Băi, Piatra Neamț *(locuri limitate)*: 28.12.1995 - 3.01.1996

Asigurăm transport *GERMANIA* și *FRANȚA* și asistență obținere viză pentru *FRANȚA*.
Casa Modei -mezanin
Telefon **117596.**

CASA DE CULTURĂ A SINDICATELOR IAȘI

transmite tuturor ieșenilor cu ocazia sărbătorilor de Crăciun un călduros

LA MULȚI ANI!

și-i invită sîmbătă, 16 decembrie 1995, orele 17 si 19.30, la spectacolul extraordinar de colinde

ZIUREL DE ZIUREL

cu

ȘTEFAN HRUȘCĂ
MARIA DRAGOMIROIU

Biletele se găsesc la casa sălii.

Datorită unui accident regretabil, colecția cotidianului MONITORUL a fost descompletată. Rugăm pe toți cei care ne pot sprijini la refacerea acestei colecții să se adreseze redacției. Exemplarul lipsă (numărul din 29 iunie 1991) va fi achiziționat contra cost la prețuri negociabile. Relații la telefon 271271 int. 106, 271333 int. 106, 172557 int. 106.

ATCOM IAȘI, cu sediul în B-dul Ștefan cel Mare și Sfînt nr. 8, telefon 143325, 115201, a deschis în str. Străpungerea Silvestru bl.CL.20-21, un magazin Consignație, cu produse diverse. Programul de funcționare, zilnic, între orele 9.oo-19.oo.

SURPRIZA ZILEI !

Fiecare persoană care a publicat un anunț de mică publicitate în cotidianul **Monitorul** participă în fiecare zi la

o tragere la sorți cu premii în lozuri.

În fiecare zi, de luni pînă vineri se extrag 3 nume cîștigătoare iar sîmbătă 5 nume.
Numele cîștigătorilor se publică în paginile de mică publicitate ale cotidianului **Monitorul**.

Persoanele cîștigătoare de astăzi sînt:

1. **Bardu Corina**
2. **Năstasă Virgil**
3. **Vernica Mihai Andrei**

Persoanele cîștigătoare sînt rugate să vină să-și ridice premiile de la sediul cotidianului **Monitorul**, et.II, cam. 212, în fiecare zi între orele **10" - 16"** cu buletinul de identitate.
Informatii la telefon **144776**.

COLȚUL STUDENTULUI

VÎNZĂRI

■ Vînd trusă Rottring (0,25; 0,35; 0,5; 0,7), nouă. Telefon 178911, după ora 17,00.

■ Vînd vin alb exceptional. Telefon 141296.

ÎNCHIRIERI

■ Tineri căsătoriti-studenți căutăm pentru închiriere un apartament și o chirie modestă. Mesaj pentru Laurențiu.

OFERTE SERVICII

■ Studentă, anul II, ofer meditații la limba germană pentru anii I-VIII de studiu. Informatii la telefon 133456.

■ Student, anul III Informatică, meditez matematică, clasele V-VIII, 2500 lei/oră. Telefon 139894.

PIERDERI

■ Pierdut carnet de student pe numele Crăciun Maria. Îl declar nul.

FELICITĂRI

■ "La multi ani" pentru Mihaela din partea colegilor de grupă.

■ Cu ocazia zilei de naștere, colegii de cameră îi urează lui Petrică "La multi ani" și tot ce își dorește.

■ Pentru iubita mea prietenă Cătălina cele mai calde urări și dragoste cît încape. "La multi ani!". Roman Eduard.

DIVERSE

■ Pentru băieții de la Politehnică "sincere felicitări pentru succesul obtinut și la mai multe". Adevărata galerie și Daniel.

MESAJE

■ D-ra Dora, aș vrea să te cunosc. Te aștept miercuri, la ora 18,00, în fată la barul Ad-Hoc. Semn de recunoaștere - un ziar "Monitorul" în mînă. Dorian.

■ Molcom X, ne putem vedea azi la 13,00, la I.S.E., în fata orarului. Mă vei recunoaște cu sigurantă. Elena.

■ Jean-Claude, cred că ne potrivim. Ne putem întîlni joi, la 18,00, în fata barului "Estudiantina". Semn distinctiv: voi purta cizme roșii. Amanda.

■ Cotan, ne vedem azi, la 12,00, în parcarea de la Universitate. Voi fi într-o Dacie roșie. Printesa.

■ Pentru studenta de la Litere (23/1,75/60). Doresc din suflet să ne întîlnim. Aștept răspunsul prin "Monitorul". Cătălin.

■ Dora, cred că ai găsit persoana potrivită. Doresc să discut cu tine detaliile. Dar cum? Victor.

■ Jean-Claude. După descriere ești tare. Vreau să te văd. Răspuns numai la "Monitorul" (pentru Ema).

MATRIMONIALE

■ Tînără, 23/1,68/56, foarte singură, doresc prietenie cu oricine este dispus. Doresc la fel de mult și seriozitate. (pentru Cindy)

■ Tipă simpatică, fără bani, caută cu disperare pe cineva pentru petrecerea Revelionului. Maria-Mirabela.

ULTIMA ORĂ

ELECTRONICE

■ Vînd foarte ieftin televizoare alb negru O.P. RA Electronica aproape noi, imagine și functionare exceptionale, prog. Tele Nova Cable. Pret negociabil, 80.000 lei. Telefon 153586. (827957)

AUTO MOTO

■ Vînd ARO 10.4x4 nou, model deosebit. Telefon 271891.

CASE TERENURI

■ Vînd casă în comuna Ciurea, cu 2500 mp lîngă stația CFR, cu multe îmbunătătiri, spatiu comercial pentru privatizare, pomi fructiferi și vită de vie. Telefon 123021. (827952)

■ Vînd teren arabil în sat Poiana cu Cetate, situat între sosea si pădure, cu o așezare frumoasă, suprafața fiind de 7.500 mp. vînd parcelat sau integral. Telefon 123021. (827951)

DECESE

✝

Cu adîncă durere în suflet, tatăl Vasile, fiul Vladimir, fratele Gabriel, împreună cu familiile lor și rudele apropiate anunță cu profund regret în suflet încetarea prematură și fulgerătoare din viață a unui suflet gingaș și bun de mamă, la numai 27 de ani, a iubitei lor **DANIELA BERNEVIC** Corpul neînsuflețit este depus la capela cimitirului Eternitate. Înmormîntarea va avea loc pe data de 13.12.1995, ora 11.oo. Dumnezeu s-o ierte și s-o odihnească în pace.

CONDOLEANȚE

✝

Fratele Gabriel, cumnata Petronela, nepoții Andrei-Gabriel și Elsa-Maria anunță cu regret moartea fulgerătoare a celui ce a fost **DANIELA BERNEVIC** - 27 ani. Va rămîne veșnic în amintirea noastră.

✝

Familia Niță Paul și Elsa - cuscrii sînt alături de familia Bernevic la marea lor durere pricinuită de pierderea fiicei **DANIELA BERNEVIC** - 27 ani. Regrete eterne.

✝

Sincere condoleanțe familiei ARCADIE DUBEȚ pentru greaua pierdere suferită. Familia Olah.

✝

Colectivul Asociației de Ajutoare "MARANATHA" Iași este alături de colega lor DUPU ELENA în pierderea suferită prin moartea tatălui și-i transmit sincere condoleanțe.

✝

Colectivul Clinicii a IV-a Medicală - Nefrologie, Spitalul Clinic nr. 2 Iași, este alături de colega IUGA VERONA la greaua pierdere suferită prin decesul tatălui. Transmitem sincere condoleanțe familiei îndurerate. Dumnezeu să-l ierte.

✝

Familiile Constantin Vasiliu și Constantin Rotaru sînt alături de dl. VICTOR IONESCU în aceste momente grele de profundă tristețe pricinuite de pierderea soției și transmit sincere condoleanțe familei îndurerate.

✝

Profund întristați de aflarea veștii încetării din viață a mamei distinsului nostru coleg prof. dr. PAVEL TALPALARU, toți colegii de catedră îi transmitem sincere condoleanțe și întreaga noastră compasiune. Sîntem cu toată inima alături de familia îndoliată. Dumnezeu să o odihnească în pace, iar celor dragi să le aducă alinare.

✝

Colectivul de electricieni de la R.A Termoficare transmit sincere condoleanțe managerului ARCADIE DUBEȚ și întregii familii și sînt alături de ei în aceste momente grele pricinuite de dispariția mamei. Dumnezeu s-o ierte.

✝

Colectivul Spitalului de Obstretică și Ginecologie transmite sincere condoleanțe doamnei MORARU PARASCHIVA în aceste clipe de grea suferință cauzate de pierderea mamei.

✝

Colegii din cadrul Aqueproiect București, divizia V.E.S.T. sînt alături de ing. CONSTANTINESCU NICOLAE în aceste momente grele pricinuite de decesul tatălui. Dumnezeu să-l ierte.

■ Colegii de la Agenția de Protectia Mediului Iasi transmit sincere condoleante domnului ing. Bomher Ezsaias pentru pierderea suferită prin decesul tatălui. Dumnezeu să-l odihnească în pace!

OFERTE SERVICII

■ Emailez căzi baie și chiuvete la domiciliul clientului. Calitate garantată. Telefon 125539, între orele 17,00-22,00. (827974)

■ Studentă ISE acord meditatii matematică clasele V-XI. Relatii la telefon 157687.

■ Transport marfă sau persoane în țară cu Dacia 1300. Telefon 123021. (827953)

LOCURI DE MUNCĂ

■ S.C. IULIUS S.R.L. angajează vînzătoare cu contract de muncă. Conditii: aspect fizic plăcut, vîrsta maximă 35 de ani, studii medii. Concursul va avea loc joi, 14 decembrie 1995, ora 17,00, la magazinul IULIUS din strada "A. Panu" nr.2, parter. Relatii la telefon 032/211821.

PIERDERI

■ Pierdut cîine Pechinez, culoare albă cu pete bej, urechi negre, în zona Păcurari, pe data de 7 decembrie a.c. Ofer recompensă. Telefon 211254 și 211250.

■ Pierdut carnet de student pe numele Dascălu I. Florin. Îl declar nul. (827950)

■ Pierdut certificat de înmatriculare, cu nr. IS-36-DAC, marca Dacia, pe numele Dolniceanu Constantin. Îl declar nul. (827958)

■ Pierdut cîine alb cu pete negre (Dalmatian). Informatii la telefon 211213. (827970)

■ Pierdut carnet de student pe numele Balan Cristian C-tin. Îl declar nul. (827961)

DIVERSE

■ Firma M'ADIKO anunță majorarea adaosului comercial de la 0-80%, începînd cu data de 1.02.1996. (827955)

■ Firma REKO anunță majorarea adaosului comercial de la 0-80%, începînd cu data de 1.02.1996. (827954)

MATRIMONIALE

■ Tînăr, salariat, 26/1,80/80, fără vicii, cu locuință la țară, doresc cunoștință cu tînără de la țară, pentru întemeierea unei căsnicii fericite. Mesaj la C.P. 1122 O.P. 4 Iași. (827968)

SURPRIZĂ!

STUDENȚI:

ANUNȚAȚI, ANUNȚAȚI, ANUNȚAȚI !!!

Toate anunțurile voastre vor fi publicate GRATUIT la rubrica special creată pentru voi !!!

BINGO

12 decembrie

Premii BINGO: SCALA
2 milioane lei

Pe 23 decembrie PREMIU SPECIAL BINGO un autoturism CIELO

EXTRABINGO la bila 40 20.000.000 lei.
Prezentînd acest talon puteți participa la un joc special cu premiu de bingo garantat.

AGENDA OMULUI DE AFACERI

ELCOSERV SRL

- case de marcat
- cîntare și platforme electronice
- calculatoare și componente
- service și consumabile.

Condiții avantajoase de plată
Tel.: 032/124759

ED&F MAN ZAHĂR PRODUCT SRL

vinde en gros
- zahăr rafinat la saci de 50kg

Prețuri avantajoase !!!
Roman, str. N. Titulescu, bl. 14, sc. C, et. 2, ap. 78, tel./fax 033/733532
Contact: cl. Dan Petrea

ETNIS SRL

Partener comercial al firmei germane Vaillant, pentru zona Moldova, vă oferă

Aparate pentru încălzit
- pe combustibil lichid sau gaz
- electrice

Asigurăm: montaj, service și garanție 2 ani.
Str. N. Iorga nr. 7D, bl. F5, tel. 230113, fax 232690

Agenția pentru servicii de mariaj DUET

- totalitatea serviciilor necesare organizării unei nunți
- flori, buchete pentru mirese
- aranjamente și podoabe florale pentru ocazii festive
- vestimentație și accesorii de lux pentru mirese, miri și companioni

B-dul Ștefan cel Mare și Sfînt nr. 2, bl. B2
(vizavi de magazinul Central), tel. 117393

CANEL srl

SISTEME DE ALARMĂ:
- auto
- pentru imobile, locuințe etc.

Str. I. C. Brătianu nr. 22
Tel: 032/114821 Tel./Fax: 032/211986

FIMEX SRL

comercializează:
- televizoare GOLDSTAR
- calculatoare, imprimante
- fax-uri, telefoane, copiatoare, birotică
- consumabile, hîrtie imprimantă și copiator

Asigură service în garanție și postgaranție
Str. Cuza Vodă nr. 8 Tel./Fax: 032/211333

PALLADIAN COMPUTERS

Calculatoare, imprimante, software, subansamble
Prețuri de sărbători
486DX2/66 - 899 USD
str. Arcu 85, tel. 211696, 250050, fax 250050

DIALDO SRL

COMPONENTE ELECTRONICE
(se primesc și comenzi)
B-dul Ștefan cel Mare și Sfînt 54 Tel. 032/213479

MERIDIAN SRL

oferă la prețuri avantajoase
ulei vrac - 2200 lei/l (TVA inclus),
ulei 1/2 - 1200 lei (TVA inclus),
margarină pachete și vrac,
halva, zahăr, orez,
pui cal. I, tacîm pui,
carne și preparate porc,
conserve de legume etc.
Șos. Păcurari nr. 46, tel. 163551, 157000.

S.C.T. MOLDOVA S.A. Iași

vă oferă
prin complexele sale hoteliere: "MOLDOVA", "TRAIAN", "UNIREA", restaurant IAȘUL, Han "TREI SARMALE", magazinele din cadrul hotelurilor "Moldova" și "Traian" și prin depozitul en-gros de pe strada Sărăriei - servicii ireproșabile și mărfuri la prețuri avantajoase
Str. Anastasie Panu nr. 29, telefon 142304, fax 212862

SAXON'S

- STAMPILE EXPRES
- CĂRȚI DE VIZITĂ DE LUX
- ECUSOANE PLASTIFIATE

Str. V. Lupu nr. 122, bloc B6, sc. C - parter
Tel./Fax: 175217

DINGOTEX SRL

MAGAZIN **AUTOBEST**
oferă la prețuri avantajoase
piese auto
indigene, import (și la comandă)
Program: 8⁰⁰-18⁰⁰, sîmbătă 9⁰⁰-12⁰⁰
Șos. Păcurari nr. 79 (vizavi de Service Păcurari)

SYSCAD

- Calculatoare A-TRONIC (SUA) (2 ani garanție).
- Imprimante EPSON, HP, SEIKOSHA, OKI, STAR.
- Faxuri, copiatoare, mașini de scris.
- CD-uri cu soft, SOFT CU LICENȚĂ.
- Componente și accesorii de calculator.
- Service calculatoare, imprimante, copiatoare.
- KITURI MULTIMEDIA.

Iași, str. Cloșca nr. 6, tel. 213785/115811, fax 213785

Regele programelor...
Windows 95 ™
acum la numai $99 prin
Prince Software
informații suplimentare despre produsele Microsoft ® la tel/fax 117520

AGENȚIA DE TURISM "TOTEM" IAȘI

REVELIONUL BLATIȘTILOR

Cabana URLEA 57.000 lei
Toplița 114.000 lei
Hotel RARĂU 245.000 lei

Str. Vasile Conta nr. 30 (casa Studenților Iași); tel. 032-213545

SERVICE AUTO - la toate tipurile de mașini prin **KRADON GROUP**

VINDE
CONSUMABILE **BOSCH**: • baterii auto - garantie 2 ani • filtre aer, ulei, combustibil • bujii • curele distributie • duze • platine
Aduce la comandă piese auto import.
Program: 9⁰⁰-18⁰⁰
Str. Rampei nr. 18-20 (în spatele pieței Dacia)

SC* EDITA *SRL

oferă prin raioanele sale cele mai atrăgătoare cadouri pentru CRĂCIUN
- carte
- papetărie
- marochinărie
- jucării
- produse foto
- cosmetice

Prețurile cele mai mici din Iași!
Str. Sfîntul Lazăr 53. tel. 032/233690

TRANSCOM SA

efectuează
- transport auto
- reparații auto

închiriază spații de parcare
Str. Aurel Vlaicu 54, tel./fax 173636, 173078

PAPER DRAGON

vă oferă en gros la cele mai mici prețuri:
- caiete scolare de toate tipurile;
- hîrtie offset (gramaj 60; 70; 80 g/m2);
- hîrtie de ambalaj;
- hîrtie de scris;
- agende, dosare și registre, notesuri, blocuri de corespondență, plicuri;
- toată gama de documente tipizate

Sucursala Iași - Bd. Copou nr. 7, tel/fax: 032/214033

EN GROS
PORTOCALE
IMPORT GRECIA **1870** LEI/KG !
ZILNIC 10⁰⁰ - 17⁰⁰
TERASA BREAZU

Grup ROMET SA Buzău

Reprezentanța Iași
✓ **Comercializează și montează:** • instalații pentru contorizare apă rece, caldă și energie termică • filtre de purificare a apei pentru uz casnic și industrial AQUATOR • tavan fals și pereți despărțitori • corpuri iluminat cu bec halogen • mobilier din sticlă • jaluzele aluminiu.
✓ **Amenajează spații comerciale și expoziționale**
Bd. A. Panu nr. 56, tel. 032/214930.

BANCOS SRL

comercializează prin magazinul din Bd. Independenței mezanin intrare Croitorie (vizavi de magazinul "Piese Auto")
toate tipurile de imprimate tipizate și netipizate,
printre care:
• registru casă - 2266 lei • NIR-TVA - 2266 lei • chitanțier - 595 lei • condică prezență 100 file - 2549 lei
Caiete: • dictando 48 file - 506 lei, 100 file - 1013 lei • aritmetică 48 file - 537 lei, 100 file - 1105 lei • studențești 100 file - 1948 lei • hîrtie ciocan - 695 lei.
Prețurile includ TVA.
PROGRAM: 9,00 - 16,00.

TORNA-IMPEX SRL

comercializează utilaje frigorifice pentru magazine, import Italia:
- lăzi frigorifice (300-700 litri)
- vitrine frigorifice orizontale (1,2 - 2 metri lungime)
- vitrine frigorifice verticale (tip Coca-Cola) - alimentare 220 V;

oferim service garanție și postgaranție
Prețuri foarte avantajoase !!!
Calea Chișinăului nr. 35, Iași 6600 (depozitul fostei I.C.R.A.)
Tel./fax 032/233460

IRSIDO SRL

vă oferă en gros
- rechizite de birou (bibliorafturi, caiete mecanice, mape, dosare, capsatoare, perforatoare, seturi de birou) produse ESSELTE - Franța
- articole de scris (pixuri, pixuri ceramice, stilouri, creioane mecanice, evidențiatoare, markere), produse SCHNEIDER - Germania și MICRO - Corea
- hîrtie xerox, hîrtie calc, indigouri

Str. Toma Cozma nr. 7A, tel. 144255

HOROSCOP

BERBEC

(21 mart. - 20 apr.):

👌 Cu ingeniozitate, veți desface ghemul întîmplărilor din ultimele zile. Nu trebuie neapărat să vă asociați cu cineva ca să ajungeți la mal.

TAUR

(21 apr. - 20 mai):

✋ Stați mai rău cu energia, deși sînt atîtea urgențe și vreți să le rezolvați. Tare v-ar mai place să lăsați toate baltă și să vă oferiți un ceas de plăcere.

GEMENI

(21 mai - 21 iun.):

👍 Complicați lucrurile în mod exagerat, cu mai multă simplitate ele s-ar putea rezolva. Important e să nu considerați că sînt probleme de rangul unu și probleme de rangul doi.

RAC

(22 iun. - 22 iul.):

👎 S-au adunat cam multe nedumeriri, iar la orizont se arată și alte probleme urgente. Dezamăgirile succesive v-au adus într-o stare vecină cu disperarea.

LEU

(23 iul. - 22 aug.):

👍 Vă puneți prea multe întrebări, unele dintre ele fiind de fapt irezolvabile. Știți foarte bine că drumul cel mai scurt dintre două puncte este linia dreaptă..

FECIOARĂ

(23 aug. - 22 sept.):

👎 Este foarte greu, dacă nu imposibil, să găsiți soluția la problema care vă frămîntă. Cu cît insistați asupra ei, cu atît vă afundați în neputință.

BALANȚĂ

(23 sept. - 22 oct.):

👍 Improvizați, dacă e cazul, numai să nu stați cu mîinile în sîn. Timpul nu așteaptă, iar cu o ocazie de felul acesteia nu vă veți întîlni prea ușor.

SCORPION

(23 oct. - 21 nov.):

👌 Lăsați trecutul în plata Domnului, vă cramponați de amintiri fără nici un rost. Este momentul să treceți la acțiune și să mobilizați toate "trupele".

SĂGETĂTOR

(22 nov. - 21 dec.):

👍 Efectul intervenției dvs. vă va surprinde și pe dvs., nu numai pe ceilalți. E bine să aveți mai multă încredere în forțele proprii și mai mult tupeu.

CAPRICORN

(22 dec. - 19 ian.):

👎 Nu vă ies pasiențele, deși ați luat în considerație toți factorii posibili. Dacă constatați că nu se rezolvă nimic, abandonați fără părere de rău.

VĂRSĂTOR

(20 ian. - 18 febr.):

👍 Visele dvs. încep să prindă contur, dar nu trebuie să vă grăbiți să le credeți deja realitate. Dacă se ivesc, pe parcurs, facilități, nu le dați cu piciorul.

PEȘTI

(19 febr. - 20 mart.):

✋ Riscurile pe care ar trebui să vi le asumați nu sînt chiar atît de mari, doar că ele trebuie controlate la fiecare pas. În fond, cine nu riscă, nu cîștigă.

LEGENDA:

👎 *- vă paște ghinionul;*

✋ *- prudența e mama înțelepciunii;*

👍 *- n-aveți nimic de pierdut;*

👌 *- șansa vă surîde*

Alexander
VODKA

"Nouă luni"

o comedie despre paternitate cu Hugh Grant

După **"Bitter Moon"** ("Luna amară") și mai ales după scandalul estival privind relația sa ocazională cu o prostituată de culoare, Divine Brown, controversatul, dar talentatul actor britanic Hugh Grant își face o spectaculoasă revenire în lumea cinematografului, odată cu lansarea pe marile ecrane a comediei americane **"Nine Months"** ("Nouă luni"). Primul film realizat de Grant în Statele Unite și ultima peliculă realizată de cunoscutul regizor Chris Columbs (printre filmele sale de succes se numără **"Home Alone" 1 și 2 și "Mrs. Doubtfire"** care-l situează pe locul 5 în topurile americane de specialitate), poate fi vizionată începînd de vineri, 8 decembrie și în România. În structura comediilor lui Columbs (deci, implicit și în "Nouă luni") este inclusă o temă foarte dragă acestuia: familia. "În «Nouă luni», spune Columbus, este vorba despre un bărbat care nu se poate obișnui, de la început, cu ideea de a avea o familie, nedorind nici o schimbare în viața lui fericită de pînă atunci". Tehnic vorbind **"Nouă luni"** este un remake al filmului francez "Neuf Mois" regizat de Patrick Braoude, ce reunește o echipă prestigioasă. Astfel, alături de **Hugh Grant** joacă **Julianne Moore** (remarcată prin prestațiile ei din **"The Fugitive"** și **"Vanya on 42-nd Street"**), **Tom Arnold** (din **"True Lies"**) ca și **Robin Williams** (interpretul principal al marelui succes de anul trecut, **"Mrs. Doubtfire"**). Referindu-se la alegerea lui Hugh Grant pentru rolul principal, Columbus explică: "Este o mare vedetă și am simțit că măiestria lui actoricească, atît de dramă cît și de comedie, îl va face pe Samuel (eroul principal) înțeles și iubit de public. Eu îl numesc pe Hugh al cincilea Beatles, după John, Paul, George, Ringo. Are același gen de șarm". Filmările la "Nouă luni" au început în octombrie 1994 în California de Nord, și au continuat la San Francisco, Napa Valley și Oakland. Una dintre scenele cu adevărat acrobatice din film este cursa nebunească peste faimoasele piscuri și văi ale orașului San Francisco, atunci cînd eroii principali se îndreaptă spre spital. **"Să spun drept, a fost de-a dreptul stresant, ba chiar înfricoșător"**, mărturisește Grant. "Dacă aduni bugetele tuturor celor 17 filme în care am jucat pînă acum, probabil că tot nu egalează bugetul lui «Nouă luni». Dar sînt un mare fan al lui Chris. Am rîs ca un nebun la «Mrs. Doubtfire» și «Home Alone» și mi-a plăcut, de asemenea, scenariul acestui film... nostim și bine scris". Grant s-a arătat intrigat și amuzat de reacțiile personajului său, Samuel, la schimbările intervenite în viața lui. "Samuel, comentează Grant, este un individ foarte mulțumit de viața pe care o duce. El și frumoasa lui prietenă sînt împreună de cinci ani și sînt fericiți. Deodată, apare iminența paternității și... totul se schimbă".

Scandalul "Divine" s-a dovedit a fi benefic carierei lui Hugh Grant

Regizorul Emir Kusturica s-a retras din cinematografie

Scîrbit de controversele stîrnite la Festivalul de la Cannes de ultimul său film, **"Underground"**, regizorul bosniac de religie musulmană Emir Kusturica și-a anunțat retragerea definitivă din cinematografie, informează REUTER. Cineastul, născut la Sarajevo, a declarat presei franceze: "Doresc să-mi informez prietenii și dușmanii că, la vîrsta de 41 de ani, am încetat să mai fac filme. Nu știu în ce măsură inamicii mei se vor simți ușurați de această decizie, însă știu că prietenii mei vor înțelege în ce măsură îmi va fi ușurată viața". Ultimul său film a cîștigat trofeul **Palme d'Or** la ediția de anul acesta a festivalului de la Cannes, însă criticii din Bosnia și intelectualii din Franța l-au acuzat pe regizor de propagandă pro-sîrbă. Pelicula cuprinde 50 de ani de istorie iugoslavă, de la bombardarea Belgradului de către naziști, în 1941, pînă la războiul din Bosnia și promovează ideea unei Iugoslavii unite. Kusturica a mai cîștigat un Palme d'Or la ediția din 1985, cu filmul **"Tata în călătorie de afaceri"**, iar în 1989 a luat premiul pentru regie, cu filmul **"Vremea țiganilor"**. Regizorul locuiește, în prezent, în Normandia și vrea să obțină cetățenie franceză.

Cum s-au format cîteva cupluri de staruri

Ca și oamenii obișnuiți, starurile se întîlnesc, se îndrăgostesc și formează cupluri, mai mult sau mai puțin durabile, însă celebre. Cîteva din perechile faimoase din lumea spectacolului au povestit revistei "Gala" primele lor momente magice, felul în care s-au întîlnit:

Tom Hanks și soția sa, Rita Wilson - "Rita jucase deja în **«Bosom Buddies»**, iar eu urma să joc în **«Volunteers»** pentru care încă nu se stabilise toată distribuția. M-am gîndit imediat la ea pentru un rol, însă nu-mi aminteam cum o cheamă. Ulterior am aflat că ea fusese deja aleasă pentru acest film... Mi s-a părut bizară chestia asta. Eu lucram la un alt film, dar ne-am întîlnit totuși, ca să bem o cafea. Am stat de vorbă o oră și jumătate. O găseam delicios de glacială. Pe atunci eram căsătorit, dar lucrurile nu mergeau bine în mariajul meu. Pe de altă parte, și munca mea intrase oarecum în rutină. Mai tîrziu, am plecat în Mexic ca să filmez **«Volunteers»**, cu trei săptămîni înainte ca Rita să ni se alăture. Cînd ea a sosit, am devenit imediat foarte buni prieteni. Rîdeam mult împreună. A fost aproape magică întîlnirea noastră acolo. După aceea, m-am despărțit de soția mea și am avut prima întîlnire oficială cu Rita cînd ne-am dus împreună la filmul **«Stop Making Sense»**, al lui Jonathan Denne."

Christophe Lambert pe Coasta de Azur, cu fiica sa, Eleanor

■ ***În timpul turnărilor, în Franța, pentru noua comedie a lui Jeannot Szwarc, el nu s-a despărțit de fiica lui. A acceptat pentru prima oară să se publice fotografii intime și a făcut cîteva mărturisiri***

Eleanor, și nu o alta, este "femeia" vieții lui. Prima și ultima, pentru moment. Împreună cu ea, Christophe Lambert trăiește, la Marsilia și pe Coasta de Azur, momente de tandrețe și fericire. Deîndată ce termină filmările aleargă să o vadă. Cu prințesa lui, de 2 ani, cinează tête-à-tête. Domnișoara are ochi frumoși, obrăjori rotunzi, un ten luminos și părul tuns scurt. Se numește **Eleanor Jasmine** și a văzut lumina zilei la Los Angeles, pe 5 septembrie 1993. Mama ei, frumoasa actriță americană Diana Lane, a încredințat fetița fostului ei soț, de care în prezent este despărțită. ***"Am divorțat, dar am rămas apropiați. Am trăit cu Diana o veritabilă pasiune, care a durat zece ani. N-am încercat să reparăm lucrurile atunci cînd flacăra dragostei s-a stins, cu atît mai mult cu cît și unul și celălalt simțeam la fel. În prezent sîntem buni prieteni și împărțim grija pentru copilul nostru".***

Cînd este în California, Christophe o vede pe Eleanor în fiecare zi. Iar atunci cînd a trebuit să filmeze pe malul Mediteranei, timp de două luni, a luat-o pe fetiță cu el. Joacă alături de Richard Anconina, prietenul și partenerul său, după **"Le bar du téléphone"**, **"L' inspecteur la bavure"** și **"Paroles et musique"**, în ultimul film al lui Jeannot Szwarc (**"Les dents de la mer II"** și **"La vengeance d' une blonde"**), o comedie provizoriu intitulată **"Hercule și Scherlock"**, povestea a doi mici găinari care se cred mari gangsteri. Încîntat de succesul pe care l-a repurtat în **"Mortal Combat"**, unde îl interpretează, cu ochi aruncînd flăcări și fulgere, pe zeul Tunetului, actorul va fi un metis, urmărit de bandiți pe cîmpiile înghețate din Alaska, în **"Marele Nord"**, realizat de Gil Gaup. Un film a cărui producție o semnează, așa cum s-a întîmplat și mai demult la **"Extraordinar, părinții mei divorțează!"** și la **"Nouă luni"** (el se ocupă în mod special de partea artistică), împreună cu partenera sa, Anne François. "Era un frig teribil. Am fost nevoiți să plecăm în Norvegia. Voi merge, la începutul anului viitor, în Uzbekistan, pentru filmul **«Corto Maltese»**, după un scenariu inspirat de benzile desenate ale lui Hugo Prat". Lui Christophe Lambert îi place să alterneze subiectele epice cu cele comice. "Aceste două genuri o vor amuza pe Eleanor, cînd va fi mai mare!" Actorul nu pierde ocazia să relateze cele mai mici gesturi și fapte ale fiicei sale, șoptindu-i la ureche diverse... taine. Astfel, a anunțat-o că de aici o va duce la Buenos Aires, în Argentina, unde Christophe a inaugurat un complex de patru restaurante și discoteci, deschise 24 de ore din 24 - "Buenos Aires News". "De mult visam să angajez un șef bucătar și să am un restaurant. Am cunoscut America de Sud cu ocazia turnării filmului **«Highlander»**. Am în vedere să deschid, împreună cu asociații mei argentinieni, și alte rețele de restaurante, la Monaco și în alte părți".

Eleanor Lambert are de făcut multe călătorii, pe urmele tatălui său, "eroul", care, acum, pe plajă și în căldura soarelui de pe Coasta de Azur, nu-i aparține decît ei! **(Traducere și adaptare de A.M. BLEHAN)**

GALAXIA LUMIERE

Un secol de cinematografie

■ *schița istorică a cinematografiei românești (II)*

- 1937 - 1948, "intervenția statului", etapă dominată de activitatea de la O.N.T și O.N.C. și, apoi, de crearea societății italo-române "Cineromit". Acum se fac eforturi pentru crearea unui studio modern de producție, de realizare a unui "Jurnal de actualități", permanent, a unei producții curente de documentare, de formare a unor cadre de tehnicieni profesionalizați și, în fine, de producerea primelor filme de ficțiune, de lung metraj, de o oarecare valoare artistică, **"O noapte furtunoasă"**, 1942, r. Jean Georgescu, pr. 22 martie 1943, București, film realizat în condiții tehnice foarte grele, primul film românesc inspirat după o operă a lui I.L. Caragiale, pe care și Ion Cantacuzino intenționase s-o "ecranizeze", înainte de Jean Georgescu din care reținem arta asamblării tuturor elementelor componente ale filmului, decoruri, distribuție, imagine, muzică, sunet, dialog, talentul pentru gaguri, arta montajului, și **"Visul unei nopți de iarnă"**, 1946, r. Jean Georgescu, unde și distribuția este de excepție. Dar, acum, acest film dovedește că nu mai rezistă timpului. În această a cincea etapă a evoluției cinematografiei românești, din prima perioadă, s-ar putea vorbi despre o fază pînă la izbucnirea celui de-al doilea război mondial, adică pînă în 1939, despre cea cuprinsă între anii războiului, adică pînă în 1945 și aceea pînă pe 2 noiembrie 1948.

Un aspect hotărîtor al acestei prime perioade din evoluția cinematografiei românești este încercarea de creare a unei "industrii" cinematografice românești.

Prima încercare de producție cinematografică românească este a lui Grigore Brezeanu prin filmul său **"Independența României"**, 1912, pr. 1 septembrie 1912, minuțioasă și riguroasă reconstrucție a unor evenimente reale, cu respectarea sobră a autenticităților, într-un flux de reală tensiune dramatică, cea mai semnificativă realizare a începuturilor cinematografiei românești, anunțată de publicitate ca "film de mare artă și senzație patriotică, în care e reconstruit întreg războiul româno-ruso-turc din 1877 - 1878", film realizat din inițiativa unui grup de actori de la "Teatrul Național" și propus de Leon Popescu cu un amplu ajutor acordat, pentru prima dată, de stat, prin aportul armatei. Bineînțeles, acum, din perspectiva timpului, acest film, sub toate aspectele, ne apare ca depășit, de un romantism, de un patetism și de un idilism anacronice. Datorită succesului, amintind de producțiile caselor "Charles Pathe" sau "Leon Gaumont", Leon M. Popescu, în 1913, înființează casa producătoare "Filmul de Artă, Leon M. Popescu", amintind de denumirile la modă, ale unor case producătoare străine, societate de producție la care s-au asociat scriitori ca Liviu Rebreanu, Emil Gârleanu, Ion Minulescu, Hralamb Lecca și actori ca Marioara Voiculescu, Constantin Radovici, Ion Manolescu, Ion Petrescu, George Sorin, Vladimir Maximilian etc. Realizînd, în 1913, la laboratorul modern instalat la "Teatrul liric", dotat cu un personal de specialitate, angajat, operatorii francezi Franck Danieu și Alphonse Chagny și monteusa Paul Cambon, 12 filme artistice, producția lui Leon Popescu încetează după realizarea filmului "Independența României", cauzată de un conflict. Dar trebuie amintită inițiativa lui din același an 1913, prin publicarea, la București, pe 12 octombrie, a "Memorialului asupra unui program cultural cinematografic", memorial care stimulează apariția unui proiect de lege, "Legea Dissescu", pentru "crearea unui cinematograf cultural și introducerea filmului în școală", inițiativă eșuată prin intervenția distribuitorilor de filme și a proprietarilor de săli cinematografice. Aceasta este și prima angajare, dar eșuată, a statului român în favoarea cinematografului. O acțiune similară va mai avea loc în 1934 prin "Legea Mavrodi".

Înainte de primul război mondial producția particulară de filme, cu mijloace proprii, în afară de notabila societate producătoare "Filmul de Artă, Leon M. Popescu" și de încercare de combinare străin - stat, "afacerea Ermolieff" (1926), au mai funcționat, nesemnificative, "România-Film" a lui Constantin Theodorescu, cu cîteva actualități, "Carmen Sylva" a lui Gheorghe Ionescu-Cioc, "Lumina" a lui Tudor Posmantic și "Filmul Național" a bogatului industriaș Ressel, doar cu cîteva subiecte de actualități și mari proiecte.

După primul război mondial după 1920-1940, ca producții ale unor particulari români, prin mijloace proprii, ca producții ale unor particulari români, în combinație cu producători particulari străini, ca producții ale unor străini realizate cu sprijinul sau cu subvenția statului român, au apărut mai multe filme într-un proces nediferențiat și haotic. Reținem două încercări, putem spune "cooperatiste", cea a operatorului Eftimie Vasilescu, sub emblema "România-Film", dotată cu un aparat și un laborator și care a produs patru filme mute între 1925-1928 și cea a regizorului Horia Igirosanu, sub emblema "Clipafilm", complexată tehnic, meritul ei, spun exagerat Dumitru Fernoagă și Ion Cantacuzino în "Încercări de creare a unei industrii cinematografice românești", din "Contribuții la istoria cinematografiei în România, 1896-1948, Editura Academiei Republicii Socialiste România, București, 1961", constînd în aceea că "El a creat o școală de cinema, o revistă proprie, pusă în slujba publicității producției sale și o asociație a prietenilor filmului".

Fiecare din aceste două asociații, însă, a produs numai cîte cinci filme.

În perioada filmului sonor se rețin trei încercări spre o industrie a cinematografiei românești: "Indro-film sonor", înființată în 1934, preluînd titlul "Indro-film", (1937), care a realizat doar două filme, cu capitalul unor financiari străini și cu colaboratori străini, cu un documentar amplu asupra României, lucrat pentru ministerul de externe și o încercare de jurnal sonor, amîndouă conduse de regizorul Jean Mihail, "Diva-film", creată de soții Tudor și Mary Don care, după ce au realizat două filme, au vîndut societatea laboratorului "Ciro-film", primul laborator din țara noastră înzestrat cu aparatură modernă de developat și copiat de fabricație "Debrie-Paris". Societatea, ca și celelalte, cu mari proiecte, a realizat doar un singur film. **(va urma) (Mircea DUMITRESCU, Saint Martin d'Hères, Franța)**

Filmele acestei săptămîni

"Nouă luni"
Producție SUA, 1995.
Comedie de Chris Columbus. Cu Hugh Grant, Julianne Moore, Robin Williams
Premieră.
Cinema "Victoria"
(Telefon. 112502)
ora 9,00 - **800 lei**
orele: 11.00; 13,00; 15.00; 17,00; 19.00 - **1500 lei**

"Fiica lui D'Artagnan".
Producție Franța, 1994.
Film de aventuri. Cu Sophie Marceau, Philippe Noiret.
Premieră
Cinema "Republica"
(Telefon: 114327)
ora 9,00 - **800 lei**
orele: 11,30; 14,00; 16.30; 19.00 - **1500 lei**

"Waterworld".
Producție SUA 1995
Thriller SF cu Kevin Kostner
Cinema "Copou"
(Telefon: 145738)
ora 9.00 - **600 lei**
orele 11.30; 14.00; 16.30 - **1200 lei**

"Regele pescar"
Producție SUA 1991,
Dramă
ora 19.00 - **1200 lei**

"Mai iute ca moartea".
Producție SUA, 1995.
Western. Cu Sharon Stone și Gene Hackman
Cinema "Dacia"
(Telefon: 164740).
1-4.12.1995, orele: ora 9,00 - **400 lei**
orele: 11.00; 13.00; 15.00; 17.00; 19.00 - **800 lei**

Alergați și cumpărați la
noul magazin alimentar
NON STOP
NEST
B-dul Independenței

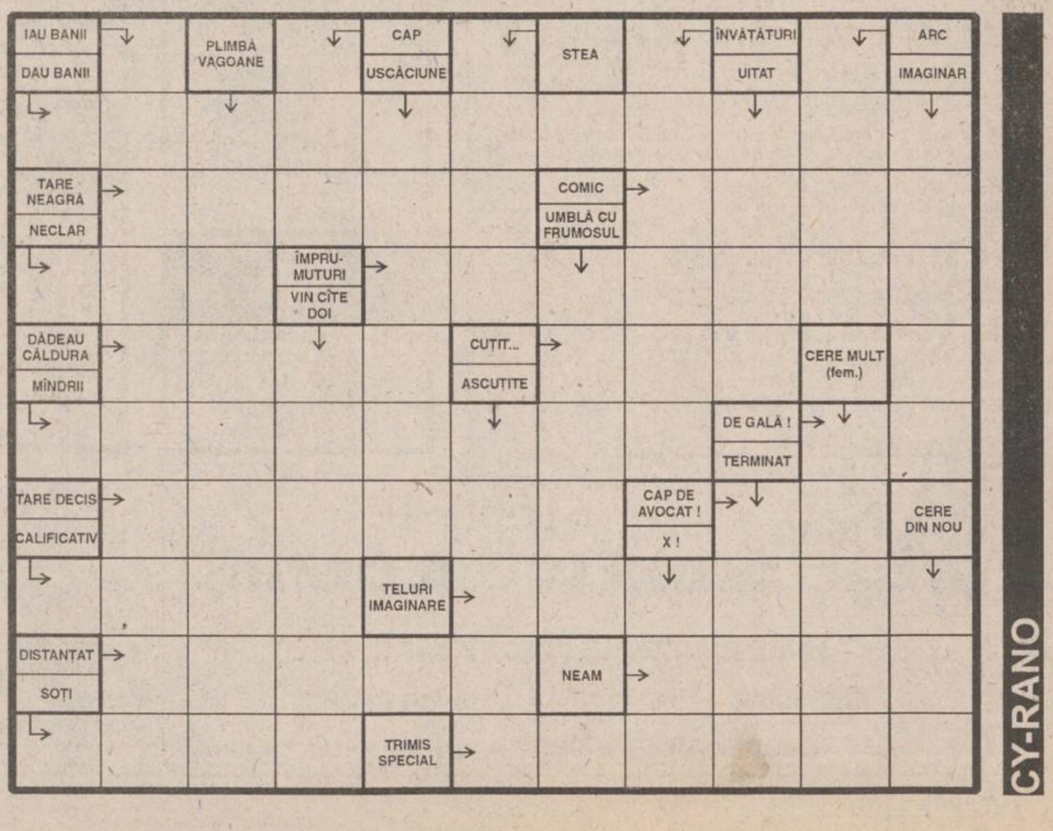

BIBLIOTECA
CENTRALĂ UNIVERSITARĂ
„M. EMINESCU" IAȘI

Zilele nelucrătoare

Guvernul a hotărît, în ședința de ieri, ca zilele de 25 și 26 decembrie să fie declarate zile nelucrătoare. De asemenea, printr-o altă hotărîre au fost declarate zile nelucrătoare 1 și 2 ianuarie 1996.

România, într-o grupă acceptabilă

Ieri s-a disputat la Paris tragerea la sorți a grupelor preliminare pentru Campionatul Mondial de fotbal din 1998, care va avea loc în Franța. România va evolua în grupa a VIII-a, alături de reprezentativele Irlandei, Lituaniei, Islandei, Macedoniei și Liechtensteinului.

Grupa I: Danemarca, Grecia, Croația, Slovenia, Bosnia; **Grupa a II-a:** Italia, Anglia, Polonia, Georgia, Moldova; **Grupa a III-a:** Norvegia, Elveția, Finlanda, Ungaria, Azerbaidjan; **Grupa a IV-a:** Suedia, Scoția, Austria, Letonia, Belarus, Estonia; **Grupa a V-a:** Rusia, Bulgaria, Israel, Cipru, Luxemburg; **Grupa a VI-a:** Spania, Cehia, Slovacia, Iugoslavia, Malta, Feroe; **Grupa a VII-a:** Olanda, Belgia, Turcia, Țara Galilor, San Marino; **Grupa a IX-a:** Germania, Portugalia, Irlanda de Nord, Ucraina, Albania, Armenia.

Puteți avea apă caldă zilnic plătind numai 1000 de lei în plus pe lună

Pag. 2A

MIERCURI
13 decembrie
1995
An V,
Nr. 296 (1355)
12 PAGINI
400 LEI
pentru Republica Moldova
30 bani

Monitorul
cotidian de informații

SECȚIUNEA A
ȘTIRI, OPINII, COMENTARII

Director onorific: AUREL LEON
Redactor șef: DAN RADU

Înainte de a anunța Poliția, Salvarea sau Pompierii, sunați la MONITORUL!
271.271

Un caz unic la Maternitatea "Cuza-Vodă"

Un băiețel cîntărind numai 750 grame a supraviețuit la naștere

■ *el s-a născut la șase luni*

Născut la șase luni, cu o greutate de numai 750 grame, ***Dragoș Bîrzan*** reprezintă unul din extrem de rarele cazuri în care fătul supraviețuiește. Atît vîrsta foarte mică a nou-născutului, cît și greutatea sa, mult sub cea normală, îi ofereau șanse minime de a rămîne în viață. De altfel, după cum ne-a declarat ***dr. Maria Stamatin,*** șef Secție nou-născuți, la ***Maternitatea "Cuza-Vodă"***, Organizația Mondială a Sănătății precizează că pînă la 28 de săptămîni de sarcină fătul este considerat avorton, așa că atunci cînd s-a născut, Dragoș a fost înregistrat ca avort spontan. Pentru mama acestuia, Dragoș reprezintă a opta sarcină, pe care nu a putut să o mențină pînă la termenul celor nouă luni. ***"Toate celelalte șapte sarcini le-am pierdut după circa patru luni. A fost cumplit pentru că atît eu, cît și soțul meu ne-am dorit foarte mult un copil. După ani de zile de tratament, perioadă în care am stat mai mult prin spitale decît acasă, singura schimbare din viața mea a fost faptul că am fost concediată de la serviciu. Cînd am rămas însărcinată pentru a opta oară, am venit de la Bacău, unde locuiesc, la Maternitatea «Cuza-Vodă», convinsă fiind că numai o minune mă mai poate ajuta să devin mamă"***, ne-a declarat mama lui Dragoș. Și minunea s-a produs. După șase luni de sarcină, perioadă în care femeia a fost în permanență urmărită de ***dr. Rodica Manolache,*** pe data de 25 octombrie a.c. s-a născut Dragoș. În acel moment, nimeni nu-i acorda prea multe șanse de supraviețuire acelui nou-născut atît de mic, încît îl puteai ține fără probleme doar într-o palmă. ***"Timp de două săptămîni, hrana acestui copil a fost asigurată parenteral, prin perfuzii cu glucoză. Mai mult decît atît, deoarece imediat după naștere copilul prezenta o insuficiență respiratorie majoră, a fost nevoie ca o lună de zile să fie conectat la aparatul de oxigen"*** - a mai menționat dr. Maria Stamatin. Acum, cînd Dragoș are deja o lună și două săptămîni, se poate spune că pericolul a trecut. El este deja un nou-născut "grășuț", greutatea sa ajungînd la 1,760 kg. Mai mult ca sigur, pe data de 25 decembrie, cînd Dragoș își va "serba" două luni de viață, acesta se va afla alături de mama sa, tot în Maternitatea "Cuza-Vodă", iar Moș Crăciun i-a promis o mulțime de mașinuțe și hăinuțe. **(Mihaela CĂNĂNĂU)**

Cîte vile are directorul Dionisie Simionescu?

■ *numai anul acesta, directorul Agenției pentru protecția Mediului, filiala Iași, a depus două cereri pentru autorizarea construcției a două vile* ■ *recent, el a declarat "Monitorului" că "actele sînt, într-adevăr, pe numele meu, dar construcțiile vilelor nu-mi aparțin, au fost preluate de feciorul meu"* ■

"Monitorul " continuă serialul de dezvăluiri privind vilele unor personaje cunoscute din orașul nostru, angajați ai instituțiilor bugetare, eventual șefi ai acestora, vile care răsar aproape peste noapte, ca prin farmec. După cazurile aparținînd "afacerii agronomilor" și cel al generalului Viorel Cheptine, revenim cu un nou episod.

Astăzi vom prezenta un caz cu multe semne de întrebare, cel al lui Dionisie Simionescu, directorul Agenției pentru Protecția Mediului (A.P.M.), filiala Iași, și, în același timp, consilier municipal P.D.S.R. Acesta a depus în 1995 la Primăria Iași actele necesare pentru aprobarea construcției a două vile, dintre care una fiind un adevărat bloc de locuințe! Deși actele au fost depuse de directorul A.P.M., acesta ne-a declarat că a cedat totul feciorului său, care s-a angajat să construiască el vilele. O coincidență, care poate crea diferite confuzii, este faptul că fiul poartă același nume ca și tatăl, iar multe acte depuse în diverse dosare nu fac o delimitare clară între cei doi.

În zona Parcului Copou, foarte aproape de Inspectoratul Județean de Poliție Iași, la intersecția străzilor M. Costăchescu și T. Codrescu se află vila familiei Simionescu. Construită înainte de 1989, pe vremea cînd ***Dionisie Simionescu - tatăl*** era directorul Oficiului de Gospodărire a Apelor (O.G.A.), vila are un subsol, unde se află garajul, parter și o mansardă spațioasă. Adresa este ***str. T. Codrescu nr. 17 B, la 17 A*** locuind în prezent altă familie. Aspectul general este al unei vile foarte bine întreținute. Aceata este prima locuință a directorului Simionescu. **(Mihai GIUBERNEA)**

(continuare în pagina 3A)

Vila din Bucium. În medalion - Dionisie Simionescu

NOUTĂȚILE ZILEI

După Anul Nou

Se vor mări chiriile

Ieri, membrii Delegației permanente a Consiliului Județean Iași au aprobat majorarea limitelor superioare ale chiriilor pentru spații, altele decît locuințe, în funcție de coeficientul inflației. Ca urmare a creșterii acestui coeficient de-a lungul anului, s-a hotărît ca, începînd cu trimestrul întîi al anului 1996, chiriile să fie majorate cu 25% față de actualul preț. Calculul chiriilor pentru spații cu altă destinație decît locuințe se face în funcție de activitatea care se prestează în acel spațiu și de zona urbanistică în care se află spațiul. În cadrul aceleiași ședințe s-a mai aprobat ca Centrul Cultural German să plătească pentru spațiul închiriat de la Consiliul Județean Iași doar o chirie modică, de 75 lei pentru un metru pătrat pe lună. Spațiul a fost închiriat pentru 10 ani și este spațiul fostei Grădinițe nr. 10, din Copou. **(Mihai GIUBERNEA)**

O nouă investiție la Iași

Fabrica de Țigarete a semnat contractul cu "Papastratos"

Recent, la sediul din București al Regiei Autonome a Tutunului din România a fost semnat acordul cu firma "Papastratos" pentru demararea întocmirii studiului de fezabilitate pe baza căruia se va înființa la Iași o companie mixtă care va produce țigarete. Conform informațiilor furnizate ieri de Traian Teodor, directorul Fabricii de Țigarete din Iași, această unitate va participa la constituirea companiei mixte amintite cu spațiile de producție necesare derulării activității. În contrapartidă, firma "Papastratos" va asigura tehnologia, fluxurile de capital necesare și acces la piețele externe pentru produsele companiei mixte. Țigaretele ce se vor produce la viitoarea firmă cu capital elen și românesc vor fi de valoare medie ca preț și, din punct de vedere calitativ, vor încerca să reprezinte o variantă pentru consumatorii țigaretelor provenite din import. Noua companie cu capital româno-elen de la Iași va asigura crearea a circa două sute de locuri de muncă, dar cifra definitivă va fi dată publicității după ce va fi finalizat studiul de fezabilitate amintit. **(Alin TOCAN)**

Încă o poartă închisă

Românii nu vor mai primi azil politic în Marea Britanie

România figurează pe "lista albă" a țărilor în care cetățenii nu sînt persecutați politic, document redactat de guvernul britanic și preluat ieri de Reuter. Ministrul de Interne, Michael Howard, a declarat că Bulgaria, Cipru, India, Ghana, Pakistan, Polonia și România sînt țări în care "cetățenii nu sînt expuși riscului de persecuție politică". Ministrul britanic a prezentat parlamentului un pachet de măsuri menite să ducă la eradicarea valului de imigranți ilegali și a celor care depun cerere de acordare a azilului invocînd motive false.

Hotel de lux

Athénée Palace va fi clasificat ca hotel de cinci stele

Hotelul Athénée Palace și hotelul care va fi construit de concernul Marriot în spatele complexului Lido se vor încadra în categoria cinci stele, a declarat, ieri, Agenției Mediafax, Maria Lazăr, director în Ministerul Turismului. Pentru turismul de afaceri este necesară construirea, în București, a 2000 camere de hotel, a afirmat Maria Lazăr.

Visul lui Văcăroiu

Guvernul vrea să dea ordonanțe

Guvernul a aprobat, în reuniunea de ieri, proiectul Legii privind abilitarea Executivului de a emite ordonanțe pe timpul vacanței parlamentare. Vacanța parlamentară va dura între 1 ianuarie și 1 februarie 1996.

Guvernul a respins cererile bugetarilor

■ *sindicaliștii au cerut acordarea celui de-al 13-lea salariu în luna decembrie și acordarea premierilor de 2%*

Negocierile sindicaliștilor din sectorul bugetar cu reprezentanții guvernului au continuat în cursul zilei de marți, 12 decembrie, fără să fie finalizate prin semnarea unor documente.

Liderii celor 7 federații sindicale din învățămînt au refuzat pentru a doua oară să semneze protocolul cu guvernul. *Aurel Cornea,* vicepreședinte al Federației Sindicatelor Libere din Învățămînt, a declarat că reprezentanții guvernului prezintă în mod constant texte care nu sînt conforme cu rezultatele discuțiilor anterioare.

Sindicaliștii cer acordarea celui de-al 13-lea salariu în luna decembrie și nu în ianuarie 1996, așa cum dorește guvernul, precum și acordarea premierilor de 2%. *Cristina Iftime,* secretar al Federației "Sanitas", a arătat că sindicaliștii nu au reușit să ajungă la înțelegere cu reprezentanții guvernului, mai ales în problemele care privesc banii. Totuși, este așteptată încheierea unui protocol între sindicaliști și guvern, în cursul acestei săptămîni. **(Lucian RADU)**

După ce a citit articolul din "Monitorul"

O ieșeancă a sărit în ajutorul familiei Gafița

■ *"Vreau să o ajut pe fata de 16 ani, pentru că știu ce înseamnă greutățile", ne-a declarat Elena Machiu*

Ca urmare a publicării în cotidianul ***"Monitorul"*** a unui articol referitor la necazurile ***familiei Gafița*** din cartierul Dacia, str. Strămoșilor nr. 3, bl.3F4, et.3, ap.13, la redacție au început să sosească primele oferte de ajutor.

Declarația cutremurătoare a lui Ciprian, unul din cei 8 copii ai acestei familii, a constituit și titlul materialului publicat: ***"Ieri, la școală, nu mă puteam mișca în bancă, atît îmi era de foame". Elena Machiu, din str. Stejar nr.21 A,*** ne-a mărturisit: ***"Vreau s-o ajut pe Loredana, fata de 16 ani, care merge la școală încălțată cu papuci de cîrpă. Muncesc de la vîrsta de 16 ani și tot de atunci am plecat departe de părinți. Știu ce înseamnă greutățile".*** Conform celor declarate de E. Machiu, în această săptămînă va merge la familia Gafița pentru a da Loredanei obiecte de îmbrăcăminte și încălțăminte. ***"Cumnata mea a citit articolul și mi l-a arătat și mie. M-a impresionat atît, încît am plîns, deși am lucrat mult timp la Universitate și am mai văzut și alți tineri necăjiți"***, ne-a mai declarat Elena Machiu. **(Cristina PETRACHE)**

PARBRIZE - NOI (IMPORT)
PIESE AUTO - (SECOND HAND)
PREȚURI AVANTAJOASE
TROPIC SRL
Strada Păcurari nr. 79 (vizavi de Service Păcurari)
Tel. 032/250330 Fax 032/250329

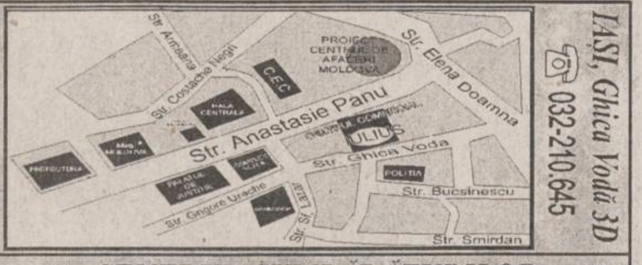

IAȘI, Ghica Vodă 3D
☎ 032-210.645

CENTRUL CUMPĂRĂTURILOR DUMNEAVOASTRĂ ÎN
CENTRUL COMERCIAL IULIUS
35 DE MAGAZINE AȘTEAPTĂ ALEGEREA DUMNEAVOASTRĂ!
OFERTA SĂPTĂMÎNII:
CONFECȚII BĂRBAȚI
sacouri între 75.000 - 98.000 lei
costume între 175.000 - 226.000 lei
pantaloni între 43.000 - 55.000 lei
cămăși între 8.500 - 72.000 lei
geci, paltoane între 98.000 - 150.000 lei
CONFECȚII DAMĂ
bluze între 35.000 - 99.000 lei
geci, paltoane între 97.000 - 129.000 lei
JEANS între 35.000 - 75.000 lei
Diesel, Forza's, Big Star, Boss, Levi's, E605, Proper, Calvin Klein, Kosh, Crown, Replay
STOFE între 16.000 - 20.000 lei/m

SAFI SA
SOCIETATEA DE ASISTENȚĂ FINANCIARĂ ȘI INVE
FINANCIAL SERVICES AND INVESTMENT COM
Sunați acum la telefon 117596
• FONDUL MUTUAL AL OAMENILOR DE AFACERI
Datele la zi valabile începînd de LUNI, 11 decembrie 1995.
Număr C.I. în circulație: 3.831.111 Activul net: 395.333,5 milioane lei
tip A: 134.176 tip B: 240.856 tip C: 3.456.079
LUNA CADOURILOR
110 % Cu 4 săptămîni mai devreme, SAFI a obținut deja creșterea estimată pe întreg anul 1995.
Valoarea la zi a certificatelor de Investitor (C.I.):
tip A: 632.000 lei - la răscumpărare
tip B: 158.000 lei - la răscumpărare
tip C: 79.000 lei - la vînzare sau răscumpărare
Creșterea valorii C.I.
• față de 1.01.1995 112,7%
• față de săptămîna anterioară 1,28%
• în ultima lună 6,45%
• FONDUL PRIVAT DE ACUMULARE ȘI PENSII deschis atît persoanelor în activitate, cît și pensionarilor
Casa Modei (mezanin) Telefon 117596 Zilnic, între orele 9,00-18,00 (sîmbătă, duminică închis)
Biroul SAFI Iași practică un comision de maxim 1%

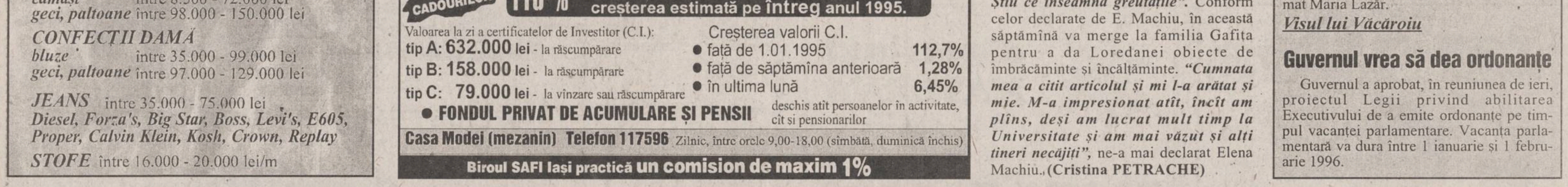

MONITORUL DE IAȘI

In spitalele iesene

În perioada sărbătorilor sînt suspendate avorturile

Pe perioada sărbătorilor de iarnă, în spitalele ieșene va fi limitat numărul intervențiilor chirurgicale, excepție făcînd doar urgențele medicale care vor fi asigurate de echipele medico-sanitare de gardă. Mai mult decît atît, începînd cu data de luni, 18 decembrie, la nici una din cele trei maternități nu se vor mai efectua întreruperi de sarcină la cerere. Măsura a fost luată deoarece în această perioadă sînt mai multe sărbători religioase importante, iar credința creștină este împotriva avortului. Menționăm că, în mod normal, la cele trei maternități din Iași se efectuează, zilnic, circa cincizeci de întreruperi de sarcină. Reluarea programului operator va avea loc în jurul datei de 8 ianuarie 1996. **(Mihaela CĂNĂNĂU)**

Hotărîrile Consiliului Judetean

Un metru cub de apă la Tg. Frumos va costa mai puțin decît la Iași

Ieri, în Sala Galbenă a Prefecturii Iași a avut loc ședința Delegației permanente a Consiliului Județean Iași. Consilierii județeni au aprobat studiile de prefezabilitate pentru alimentarea cu apă a comunelor Scînteia, Trifești, Țigănași, Ruginoasa și Românești, urmînd ca în cel mai scurt timp să fie întocmite studiile de fezabilitate ale acestor obiective, care vor permite să se înceapă efectiv lucrările la alimentarea cu apă a acestor comune din județul Iași. În cadrul aceleiași ședințe, s-a mai aprobat studiul de fezabilitate privind alimentarea cu apă și canalizarea în cartierul Florilor, din orașul Tg. Frumos. Conform acestui studiu, prețul de cost al apei distribuite va fi de 210 lei metrul cub (față de 450 lei metrul cub, cît costă la Iași), iar prețul apei evacuate va fi de 95 lei metrul cub. Durata de realizare a acestei investitii este de 8 luni, valoarea totală a investitiei fiind de aproximativ 600 de milioane de lei. Consilierii județeni au mai aprobat constituirea unei comisii care să stabilească și să evalueze terenurile și spațiile aflate în patrimoniul S.C. GASTROCOM S.A., societate inclusă pe lista cu unitățile care se vor privatiza conform Legii accelerării privatizării. **(Mihai GIUBERNEA)**

Joi si vineri

Circulația pe Bd. Ștefan cel Mare și Sfînt va fi oprită temporar

Circulația pe Bulevardul Ștefan cel Mare și Sfînt va fi oprită joi, 14 decembrie, între orele 8 și 11, pe tronsonul Piața Unirii - Guliver; între orele 11 și 14 pe tronsonul Guliver - Materna, iar vineri, 15 decembrie pe tronsonul Materna - Palatul Culturii. Această decizie a fost luată ieri de Comisia de circulație, pentru a permite administrației publice locale pavoazarea zonelor menționate pentru sărbătorile de Crăciun și Anul Nou. De asemeni, această comisie a hotărît semnalizarea luminoasă a unor treceri de pietoni plasate în zone de trafic intens. Printre acestea amintim trecerile de pietoni: din fata Spitalului CFR; din zona Minerva; din dreptul Scolii nr. 2 - Bucium și din dreptul unor școli din zone cu trafic intens. **(Constantin NICOLAU)**

În atentia agentilor comerciali

Primăria Iași va limita programul activităților de comerț stradal între orele 7-21

"Programul de funcționare pentru comerțul stradal din Iași va fi limitat între orele 7 și 21", ne-a declarat ieri Vasile Dumitriu, viceprimarul municipiului. Decizia a fost luată deoarece, în prezent, comerțul stradal din Iași riscă să capete un aspect haotic și, cu precădere pe timpul nopții are un aspect dezagreabil. De asemeni, hotărîrea 95/'94 a Consiliului Local prevede ca mesele sau tonetele destinate comerțului stradal să fie plasate în fața magazinelor sau sediilor firmelor ce desfășoară activități comerciale.

"În acest sens, vom încerca o adunare a acestor activități. Pentru aceasta avem nevoie de sprijinul agenților comerciali implicați", a subliniat viceprimarul Vasile Dumitriu. **(Constantin NICOLAU)**

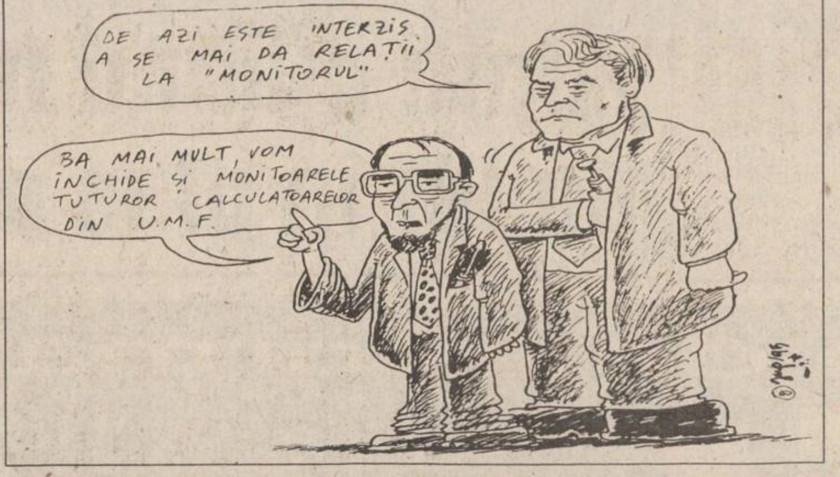
DE AZI ESTE INTERZIS A SE MAI DA RELAȚII LA "MONITORUL"
BA MAI MULT, VOM ÎNCHIDE ȘI MONITOARELE TUTUROR CALCULATOARELOR DIN U.M.F.

Savanții din Senatul UMF scot bisturiul în fața presei

■ *aceasta a fost reacția lor față de seria de articole din MONITORUL, în care colegii lor își exprimau nemulțumirea față de proiectul de Cartă propus de un grup anonim*

Senatul Universității de Medicină și Farmacie Iași a votat aseară ***Carta universitară***, de fapt o constituție, în care au fost statuate principiile generale după care se va desfășura de acum încolo activitatea acestei instituții de învățămînt superior. UMF Iași se va numi, conform Cartei, ***Universitatea de Științe Medicale "Gr. T. Popa"***. Pentru a se ajunge la adoptarea formei finale a acestui document important au fost necesare două zile de dezbateri în plenul Senatului. În numerele anterioare ale cotidianului nostru am prezentat discutiile aprinse iscate de un prim proiect al Cartei, considerat de o parte a membrilor comunității universitare ca fiind democratic. Acest proiect a fost refăcut ulterior de către comisia desemnată de Senat cu redactarea acestui document. O parte dintre amendamentele propuse au fost luate în considerare de comisie în acest ultim proiect, modificat, care a fost votat în unanimitate de Senat. Luni, 11 decembrie, înainte de prima ședință a Senatului, în Consiliul Profesoral al Facultătii de Medicină s-a discutat repropunerea a două amendamente - ignorate inițial de comisie: votul secret și alegerea rectorului în Adunarea Generală a cadrelor didactice. Votarea propriuzisă a Cartei nu a mai dat ocazia discutării acestor amendamente. În cadrul celor două ședințe ale Senatului, dezbaterile s-au axat pe alte teme, considerate prioritare, cum ar fi "scurgere de informații" către mass-media ieșeană, sau propuneri de sanctionare ale unor cadre didactice din conducerea unor facultăți, din diverse motive. Unii membri ai Senatului au observat că audiența a fost efectiv monopolizată de către ***decanul Facultății de Bioinginerie, prof. dr. Florin Topoliceanu*** care a vorbit ore în șir. Se pare că nici chiar rectorul Carol Stanciu, un excelent mediator, nu a avut prea mult succes atunci cînd a încercat să-l oprească pe vorbitor din prelungita pledoarie. Revenind la propunerile de sanctionare, trebuie observat faptul că persoanele vizate au fost tocmai dintre cele care s-au opus la unele puncte ale proiectului inițial, cum ar fi acela cu privire la denumirea instituției, din care trebuia să facă parte și numele unei facultăți aprobate de trei luni printr-o hotărîre de guvern. În legătură cu alte amănunte privind dezbaterile din Senatul UMF, cotidianul nostru a fost confruntat cu o situație unică. ***Senatul UMF a votat întreruperea oricăror relații cu MONITORUL pînă la votarea Cartei*** la propunerea cuiva care a fost profund nemultumit de modul în care s-a reflectat în "Monitorul" o stare de lucruri reală existentă în UMF ca urmare a discuțiilor pe marginea proiectului Cartei. Profesorii și cadrele didactice cărora li s-au solicitat declarații în legătură cu dezbaterile în Senat, au evitat să facă acest lucru din motive lesne de înțeles. Greu de înțeles este însă decizia UMF, care fiind o instituție bugetară, finanțată din bani publici - deci inclusiv din contribuțiile redactorilor și cititorilor publicației noastre - este obligată prin Constituția României să ofere informații, fără discriminare mass-mediei, inclusiv cotidianului "Monitorul". "Sancțiunea" dată publicației noastre în Senatul UMF - deci o restrîngere a transparenței firesti, într-un stat de drept, al unei instituții publice - nu este în concordanță cu punctul doi al recent adoptatei Carte UMF unde se specifică: "Universitatea funcționează în baza Constituției României, a Legii învățămîntului și a Statutului cadrelor didactice". **(S. ARADEI, S. LABEȘ)**

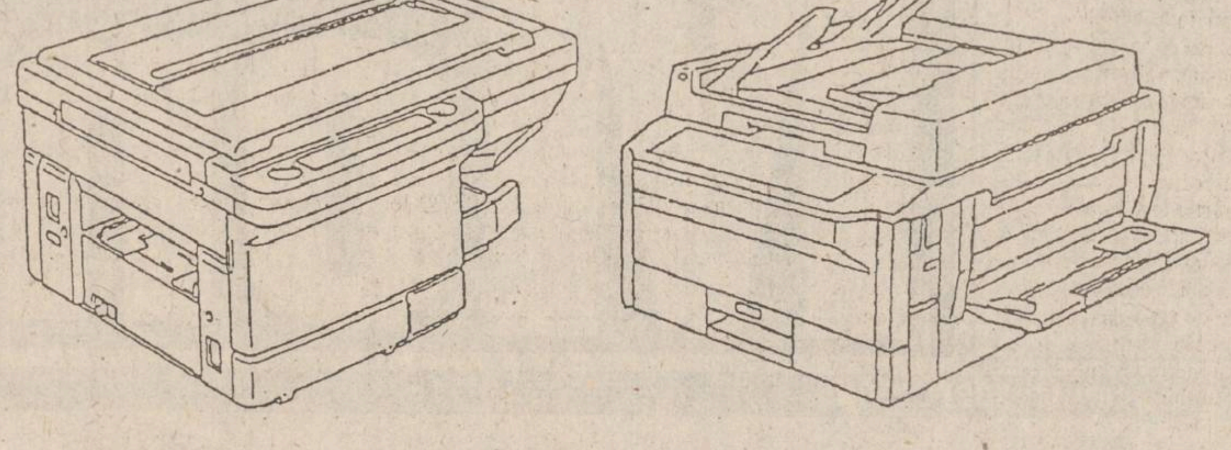

Salvați-vă banii !

COPIATOR EP 2130, model 1994
13 copii/min, format A4
cu 2.400 lei/USD

COPIATOR EP 1050, model 1995
15 copii/min, A3/A3, zoom 50-200%
cu 2.400 lei/USD

Acțiune temporară

Nu ezitați, mîine poate fi prea tîrziu !

MINOLTA ROMANIA SRL

FILIALA IAȘI
Aleea Mihail Sadoveanu nr. 2
Tel.: 032/21.12.53
Fax: 032/14.78.61

FILIALA SUCEAVA
Str. 6 Noiembrie nr. 2
Tel.: 030/21.45.16
Fax: 030/21.45.16

MINOLTA

Puteți avea apă caldă zilnic, plătind numai 1000 lei în plus pe lună

■ *aceasta este, de exemplu, diferența la plata întreținerii dintre o persoană care locuiește în Centrul Civic și una care locuiește în Tătărași*

Deși conducerea R.A. "Termoficare" a afirmat că poate asigura cu certitudine un regim zilnic de apă caldă pentru toți ieșenii, în prezent apa caldă curge în fiecare zi, "din zori și pînă seara tîrziu", doar pentru cetățenii din zona centrală a orașului. Cum nimeni nu pare a avea intenția unei discriminări atît de evidente, explicația oferită de inginerul-șef al R.A.T. Iași, Romeo Mistreanu, a fost: ***"Nu furnizăm apă caldă zilnic în toate cartierele pentru că oamenii nu vor acest lucru. În marea majoritate a contractelor încheiate în vară cu asociațiile de locatari, președinții de asociații au scris clar că vor apă caldă doar o dată la două zile".***

Analizînd, însă, comparativ, cheltuielile pentru apă caldă la un bloc din Centrul Civic și aceleași cheltuieli la un bloc din Tătărași, de exemplu, unde apa caldă curge o dată la două zile, diferența care apare este prea mică pentru a justifica dorința unora de a avea un regim de apă caldă redus la jumătate. De exemplu, la P.T. 16 Tătărași prețul apei calde pe persoană în luna noiembrie a fost de ***1926 lei.*** Pentru o familie cu patru membri, valoarea totală este de 7704 lei, și asta doar pentru 15 zile de apă caldă într-o lună și cu un program de doar 8 ore pe zi. Mai mult, tot în Tătărași, la blocurile alimentate de P.T. 19 doar 15 zile pe lună, apa caldă consumată în luna noiembrie de o persoană a costat ***2351 lei,*** deci, pentru o familie de patru persoane, 9404 lei. În schimb, o persoană care locuiește pe strada Sf. Lazăr (fostă 7 noiembrie) și care beneficiază de apă caldă 16 ore în fiecare zi, are de plătit ***2729 lei,*** deci cu doar 350 lei mai mult decît un locatar din Tătărași. În această situație, ideea celor care au renunțat la 15 zile de apă caldă pentru a economisi în final cîteva sute de lei pare o prejudecată în toată regula. Pentru a fi și mai clari, precizăm că o familie cu patru persoane, care locuieste în Centrul Civic, plătește pentru apă caldă într-o lună cu maximum 4000 lei mai mult decît o familie de patru persoane dintr-un alt cartier, cu un regim de apă incomparabil mai mic.

Și mai grav este faptul că, în multe situații, în cartierele periferice, "oprimarea" cetățenilor care își doresc zilnic apă caldă este făcută de propriii lor vecini de cartier, în virtutea principiului "minoritatea se supune majorității".

Astfel, dacă la un punct termic sînt abonate pentru apă caldă cinci asociații de locatari, e suficient ca trei asociații să interzică furnizarea zilnică a acestui serviciu, atît de important într-un mediu urban, pentru ca celelalte două asociații să fie puse în fața faptului împlinit. Mai mult, la un alt punct termic, o singură asociație cu 2000 de membri a impus altor patru asociatii, dar care, în total, aveau mai puțini membri, regimul de apă caldă deja cunoscut: "o zi da, una nu". **(Gabriel GACHI)**

La Spitalul "C.I. Parhon" situația rămîne încordată

■ *părțile implicate în conflict vor începe negocierile mîine, pe un teren neutru*

Ca urmare a discutiilor apărute inclusiv în presa locală, cu privire la situatia Spitalului "Parhon", Directia Sanitară (DS) Iasi a hotărît ieri convocarea unei sedinte la care vor participa sefii de secții și clinici de la unitatea sanitară amintită, directorul acesteia, dr. Costică Novac, și prof. dr. George Georgescu, cel desemnat să fie coordonatorul viitorului Centru de Cardiologie. Sedinta va avea loc mîine, la ora 9,00, în sala de consiliu de la "Habitat Proiect" (firmă ai cărei reprezentanti vor participa, de asemenea, la întîlnire). Clinica de Obstetrică și Ginecologie din cadrul Spitalului "Parhon" va fi reprezentată de: seful clinicii, conf. dr. Gheorghe Costăchescu, de conf. dr. Cristina Anton (foto) si de prof. dr. Gheorghe Lupașcu. Mentionăm că "Monitorul" a primit din partea Directiei Sanitare invitatia de a lua parte la sedinta de joi.

În cursul zilei de ieri, reporterii noștri au solicitat un scurt interviu prof. dr. George Georgescu, medic cardiolog la Clinica I Medicală de la Spitalul "Sf. Spiridon", în legătură cu situația tensionată de la "Parhon". Prof. dr. George Georgescu a evitat să facă vreun comentariu vizavi de acest subiect, în care este implicat în mod direct. De asemenea, a refuzat să confirme sau să infirme unele informatii din presă, conform cărora domnia sa s-ar fi deplasat la Bucuresti, la Ministerul Sănătății, pentru a analiza posibilitatea ca personalul medico-sanitar al maternității să fie preluat de Spitalul "Sf. Spiridon". În schimb, prof. dr. George Georgescu ne-a declarat că "nici nu se mai pune problema cît de necesar este Centrul de cardiologie. De ce se moare acum în România? De inimă și de cancer. Păi atunci? Măi copii, gînditi-vă că și voi aveți rude, părinti, bunici care ar putea deveni cardiaci. Oricine are nevoie de cardiologie".

Dr. Florin Goroneanu, secretarul Comisiei de Sănătate și Protectie Socială din cadrul Consiliului Judetean Iasi, ne-a relatat că problema "Parhonului" a fost dezbătută de cîteva ori în sedintele de lucru ale comisiei, dar fără a se ajunge la o solutie definitivă. "În orice caz, părerea mea și a întregii comisii, de altfel, este că maternitatea nu poate, nu trebuie să dispară din cadrul spitalului. Noi, mă rog, am fost consultați, dar nu în prea mare măsură. Relațiile dintre noi și Direcția Sanitară sînt de colaborare, nu de subordonare. Ce-i drept, însă, acum, recent, nu s-au mai întrunit asemenea comisii mixte, cu participarea noastră, a consilierilor județeni, a Direcției Sanitare și a UMF-ului. Vă promit, însă, că în curînd - sper să nu fie după Anul Nou - vom avea o discuție serioasă cu părtile implicate, în special cu Direcția Sanitară, care, să recunosc cinstit, ne cam ocoleste în ultimul timp". **(Gynella PARFENIE)**

TORTINO
PRĂJITURA TA!

Distribuitor exclusiv pe județul Iași
SC "TESTER TRADING" SRL
Tel. 250559, 250699

nou!
Magazinul MATERNA
Iași, str. Ștefan cel Mare și Sfînt nr. 14

VINDE MĂRFURI CU
PLATA ÎN RATE
Vă oferim un bogat sortiment de produse
◆ ELECTRICE
◆ UZ CASNIC
◆ ELECTRONICE
◆ CONFECȚII

Plata - în 6 rate lunare, cu un avans minim de 30% din valoarea mărfurilor cumpărate și o dobîndă de 5% lunar.

SYSCAD
Calculatoare
ATRONIC - S.U.A.
Imprimante SEIKOSHA
EPSON, OKI, HP, STAR
Centrale telefonice
Copiatoare, faxuri
Componente, accesorii si consumabile
Reîncărcare cartuse imprimante
Toner pentru copiatoare
Tehnoredactare
Îndosariere cu arc
Telefon 032- 213785
115811
Fax 032- 213785

E timpul să cumpărați o anvelopă adevărată !

Anvelopa *ROADSTONE* fabricată in Coreea de Sud,
este cea mai potrivită pentru autoturismul dumneavoastră !

REZISTENTĂ, SIGURĂ, IEFTINĂ
Prețuri promoționale !

TIPO DIMENSIUNE
145 SR 13
175 TR 13
165 TR 14
175 TR 14
185 TR 14

TIPO DIMENSIUNE
185/70 TR 14
195/70 TR 14

ROADSTONE TIRE

UNIC IMPORTATOR PENTRU ROMANIA
TOFAN GRUP S.A.
Sucursala Iași: Ghica Vodă 1B (demisol) tel. 032-114.782

MONITORUL DE IAȘI

În legătură cu monumentul Casa Beldiman-Penescu

Primăria a somat "Fundația Apollonia"

Ieri, Fundatia "Apollonia", al cărei patron este Vasile Burlui, decanul Facultătii de Stomatologie din cadrul U.M.F. Iași, a fost somată de inspectorii de teren ai Primăriei Iași să prezinte în cel mai scurt timp actele referitoare la lucrările de construcție care se desfășoară în prezent la Casa Beldiman-Penescu. Această casă, monument istoric, este în proprietatea Fundației "Apollonia" din 1994, cînd a fost scoasă ilegal la licitație de către S.C. IASICONF S.A. Șeful șantierului de constructii care execută lucrările la Casa Beldiman-Penescu i-a spus inspectorului Primăriei Iași că el execută doar o expertiză a clădirii. Această afirmatie vine în contradictie cu ceea ce ne-a declarat Ana-Maria Zup, inspector monumente în cadrul Comisiei Regionale a Monumentelor, Ansamblurilor și Siturilor Istorice "Moldova": "În urma lucrărilor care se desfășoară, am constatat că a fost dărîmat un balcon al Casei Beldiman-Penescu". Mentionăm că Fundatia "Apollonia" nu a obținut autorizație de construcție de la Primăria Iasi și nici nu a sesizat comisia mentionată anterior în legătură cu eventuale lucrări de construcție ale casei monument istoric. **(Mihai GIUBERNEA)**

În curînd

Fosta "Flacăra Iașului" va trece în proprietatea S.C. "Moldova Tricotaje"

Societatea comercială "Moldova-Tricotaje" S.A. va prelua controlul asupra firmei "Opinia" S.R.L., editorul cotidianului ieșean "Opinia".

Potrivit afirmatiei managerului S.C. "Moldova-Tricotaje", Cristian Nechifor, asociatii de la "Opinia" S.R.L. au hotărît recent majorarea capitalului social, majorare efectuată de societatea mentionată. În aceste conditii, "unitatea noastră va deține circa 70-80% din părtile sociale ale firmei care editează cotidianul «Opinia»", a adăugat Cristian Nechifor. Reamintim că "Moldova-Tricotaje" S.A., unitate privatizată în cursul acestui an, a devenit recent proprietara a 50 la sută din părțile sociale ale "Opiniei" S.R.L. achiziționate de la Vasile Burlui. **(M.B.)**

La Judecătorie

3,5 milioane lei despăgubiri pentru vătămare corporală

La Judecătoria Iasi a fost trimis recent în judecată învinuitul Marius Petruscă (23 ani), din Iasi, fără antecedente penale, acuzat de săvîrșirea infractiunii de vătămare corporală gravă. Marcel Claudiu Flueraru, din Iasi, a vrut să intre, în noaptea de 27/28 septembrie a.c. la Cazino "Unirea", dar nu i s-a permis datorită bagajului pe care-l avea asupra sa și care trebuia lăsat la receptie. El a refuzat pe motiv că în geantă are acte importante și a solicitat venirea șefului de sală. A venit Marius Petrușcă, angajat la hotelul "Unirea", care i-a spus să părăsească clădirea. Marcel Claudiu Flueraru nu s-a conformat și, drept urmare, Marius Petrușcă l-a lovit cu pumnul în ochi și cu picioarele în diferite zone ale corpului. Cel bătut a avut nevoie, pentru a se restabili, de 70-75 de zile de îngrijiri medicale. Fapta comisă de Marius Petrușcă se pedepsește cu închisoare de la 2 la 7 ani, iar partea vătămată are pretenții de 3,5 milioane lei reprezentînd daune morale.

Cîte vile are Dionisie Simionescu?

Continuare din pag. 1A

Departe de stresul orasului, în zona Bucium, pe ***Fundacul Păun, între numerele 7 și 9*** se înaltă cea de-a doua locuință a familiei Simionescu. În luna mai a acestui an, Dionisie Simionescu- tatăl a primit din partea Primăriei Iași autorizatia de constructie a unei vile compusă din subsol, parter și mansardă. Suprafata totală a vilei este de 147,44 metri pătrați și are o valoare declarată de aproximativ 7,5 milioane lei, adică mai puțin decît o garsonieră din zona de mijloc a Iașului. Interesant este faptul că directorul A.P.M. a cumpărat terenul pe care se înaltă această vilă cu suma de 10.000 lei în 1992. Efectuînd un calcul sumar de evaluare a unei locuințe prin care înmulțim valoarea medie de 800.000 lei, cît costă un metru pătrat de construcție, cu cei 147 metri pătrați ai vilei familiei Simionescu rezultă o valoare de aproximativ 120 milioane lei. De unde atîția bani? ***"Materialele au fost adunate în timp. Construcția vilei nu îmi aparține. A fost preluată de feciorul meu. Eu nu am posibilitatea să fac așa ceva, asta este o chestie de ani de zile. Vila se face de la an la an. Face și el*** (feciorul - n.r.) ***ce poate, acolo"***, ne-a explicat Dionisie Simionescu, tatăl. Profitul aferent obținut - asa cum este declarat la Registrul Comerțului - la care este actionar Dionisie Simionescu- fiul, nu acoperă această sumă. El acoperă doar cei 7,5 milioane lei, cît este trecut în acte. Și trebuie să ținem cont de faptul că la ELLA M.C. S.R.L. există doi acționari: fiul și o altă persoană, deci profitul firmei se va împărți între cei doi actionari. Cea de-a doua firmă la care este acționar fiul directorul Simionescu nu are înregistrat încă, la Registrul Comerțului, profitul înregistrat anul trecut.

Considerînd că vila din zona Bucium va fi doar un loc în care familia Simionescu își va petrece concediul, Dionisie Simionescu- tatăl solicită și primește, în luna august a acestui an, autorizația de construcție pentru o vilă pe care vrea să și-o construiască la o azvîrlitură de băt de actuala vilă din Copou. Studiind planșele reprezentînd proiectul acestei vile, te impresionează grandoarea imobilului. 12 apartamente de cîte una pînă la cinci camere, un lift și o centrală termică proprie, toate grupate într-o vilă cu subsol, parter, trei etaje și un etaj partial. Suprafata locuibilă totală a vilei va fi de 946,3 metri pătrați. În 1992, Dionisie Simionescu-tatăl, a cumpărat 110 metri pătrați de teren cu 10.000 lei! Pentru constructia grandioasei vile mai avea nevoie de cîtiva metri pătrati. În 1995, ***Daniela Lăcătiș*** i-a vîndut lui Dionisie Simionescu, prin mandatarul Dionisie Simionescu, 155,59 metri pătrați cu suma de 400.000 lei, conform celor precizate în actul de vînzare-cumpărare. Daniela Lăcătiș are domiciliul în Elveția, iar mandatarea lui Dionisie Simionescu s-a făcut printr-un act care poartă ștampila Curtii de Stat din Geneva, Elveția. Mai rămîne de adăugat la toate aceste date faptul că Dionisie Simionescu a evaluat această vilă la suma de 79 milioane lei. Efectuînd același calcul ca în cazul vilei din Bucium, rezultă o valoare pe piata actuală de aproximativ 760 milioane lei. Acesta s-ar putea să fie și motivul pentru care, pînă la ora actuală, familia Simionescu nu a început construcția vilei. Contrazicînd înscrisurile din actele de vînzare-cumpărare, Dionisie Simionescu-tatăl, ne-a declarat că terenul pe care se va înălța vila nu este al său. Actele dovedesc, însă, că beneficiarul construcției este Dionisie Simionescu - nu se specifică dacă tatăl sau fiul - și mult mai interesant este faptul că firma care a făcut proiectul imobilului și evaluarea sa este una din cele două firme ale lui Dionisie Simionescu-fiul.

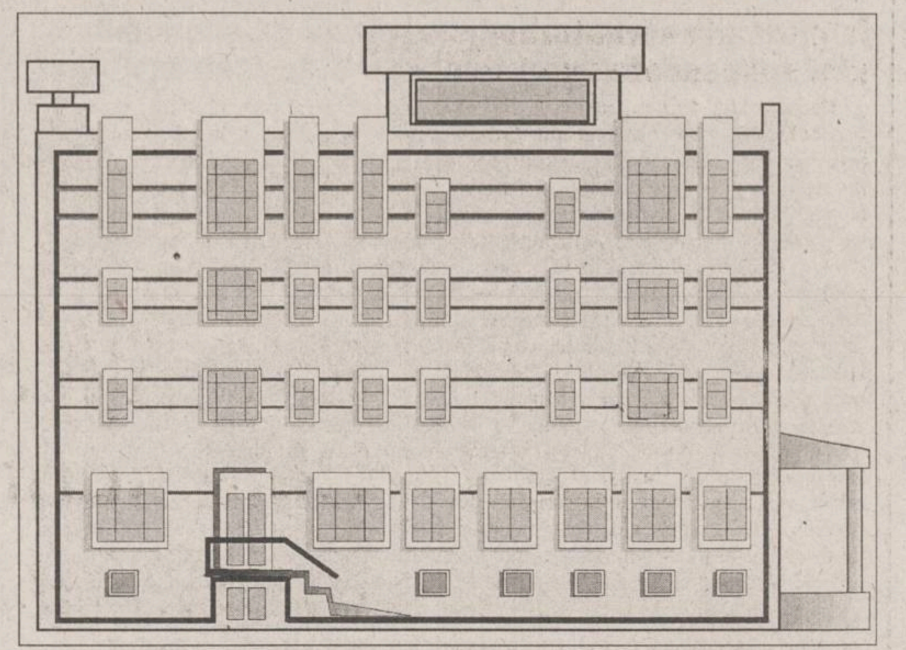

Așa arată proiectul vilei pe care Dionisie Simionescu intenționează să și-o construiască în Copou. Proiectul face referire la 12 apartamente de cîte una pînă la cinci camere, lift și centrală termică. În total vila va avea cinci nivele. În stînga, vila din Codrescu a lui Dionisie Simionescu

S-a încheiat procesul crimei din Tudor Vladimirescu

■ *"Nu am urît-o pe Cristina" - a declarat ucigașul în ultimul cuvînt*

Ieri, s-a încheiat procesul lui ***Alexandru Ciobanu***, în vîrstă de 21 de ani, din Iași, acuzat de asasinarea prietenei sale, ***Cristina Zaharia.***

La ultimul termen al acestui proces, a fost audiată colega de cameră a victimei, studenta ***Monica Lupașcu***. Ea a declarat că victima se ferea de colegele ei de cameră și că, atîta timp cît au stat împreună, Alexandru Ciobanu nu a dat nici un semn de gelozie și nici nu s-a manifestat vreodată violent.

Amintim că în noaptea de 9 spre 10 februarie 1995, în Complexul studențesc "Tudor Vladimirescu" a avut loc o crimă care a zguduit opinia publică ieșeană. Studenta Cristina Zaharia din Roman a fost strangulată de prietenul său cu un maieu. Mai mult decît atît, pe pieptul victimei a fost găsită o iconiță, și, alături, un bilet în care ucigașul își recunoștea vina cerîndu-și totodată iertare părinților săi pentru fapta pe care a săvîrșit-o. În același bilet, asasinul afirma că intentionază să se sinucidă, neputînd suporta consecintele faptelor sale.

A doua zi, prietenul victimei, Alexandru Ciobanu, absolvent al unei școli profesionale a fost arestat. El nu și-a finalizat intenția sinucigașă, așa cum a declarat, tocmai din cauza remușcărilor pricinuite de omorul ființei iubite. Din expertizele psihiatrice efectuate ulterior, a reieșit că acesta suferea de anumite tulburări psihice care nu i-au afectat însă discernămîntul.

Procurorul de sentință a cerut ieri aplicarea unei pedepse exemplare: "Fire violentă și șireată, inculpatul a terorizat-o pur și simplu pe victima sa. În seara crimei, Poliția l-a amendat contravențional pe Alexandru Ciobanu. Cu toate că paznicul căminului era de fată, a permis intrarea acestuia în cămin. Cîteva ore mai tîrziu, acesta a sugrumat-o cu mîinile pe prietena sa, pe fondul unor discuții în contradictoriu.

I s-a părut totuși că aceasta mai este în viață și a strîns-o de gît cu un maieu. Moartea victimei a fost provocată chiar de această ștrangulare cu maieul. Faptul că i-a pus o icoană pe piept, este, după părerea mea, o batjocură, atît la adresa religiei cît și a victimei. Iar faptul că a fost de acord cu achitarea despăgubirilor solicitate de familia victimei (aceștia au cerut aproximativ două milioane de lei- n.r.), mi se pare de asemenea o glumă atîta timp cît inculpatul nu posedă nici măcar o pisică", a mai afirmat reprezentantul Parchetului.

Apărarea a cerut aplicarea unei pedepse orientate spre minim, argumentînd că acuzatul nu are antecedente penale și apreciind că această crimă a fost comisă fără premeditare, dintr-o gelozie exagerată.

După ce a ascultat acuzarea și apărarea cu ochii închiși, Alexandru Ciobanu a declarat doar: ***"Nu am urît-o pe Cristina"***. Sentința a rămas în pronunțare. **(Adina SCUTELNICU)**

La interventia "Monitorului"

Grădinița nr. 10 va funcționa din nou

■ *mîine, copiii vor fi așteptați de educatoare*

Grădinița cu program prelungit numărul 10 își va redeschide porțile pentru copii, problemele privind încălzirea, instalația de apă potabilă și lumina fiind rezolvate în timp relativ scurt. Amintim că această grădiniță și-a mutat sediul din bulevardul Copou 21 pe strada Gheorghe Asachi nr. 16, în urma Hotărîrii Guvernamentale 403/1995 și a protocolului încheiat între ISJ și Direcția Sanitară Iași. Vechiul sediu al grădiniței a fost cedat Consiliului Județean, urmînd ca în această clădire să funcționeze Centrul Cultural German. Din cauza lipsei totale a conditiilor necesare desfășurării procesului instructiv-educativ, copiii au fost retrași de la grădiniță timp de cîteva săptămîni. Ieri, alarmați de situația provocată de închiderea grădiniței, comitetul de părinți a contactat conducerea Inspectoratului Școlar Județean care, însă, a amînat întîlnirea din motivul absenței inspectorului de specialitate. ***"Părinții nu mai au de ce să fie îngrijorați, deoarece, am reușit prin intermediul mass-media să urgentăm lucrările de amenajare. Grădinița se va deschide din nou de mîine, iar copiii se vor putea bucura de serbările pomului de iarnă"***, a declarat directoarea Grădiniței numărul 10, educatoarea ***Maria Bazon***. **(M. POPESCU)**

Parchetul a dispus arestarea unui infractor aflat în închisoare

Procurorul criminalist ***Neculai Butnaru*** a dispus ieri arestarea unei persoane căutată de Poliție încă din decembrie 1992, ca urmare a unui incident grav petrecut în zona Gării Internaționale Nicolina. Potrivit cercetărilor poliției, un cetățean pe nume ***Vasile Bazgan*** a murit în spital, la mijlocul lunii decembrie a anului 1992, la cîteva zile după ce a fost agresat și tîlhărit de un individ necunoscut, pe peronul Gării Nicolina. Necunoscutul l-a izbit pe Vasile Bazgan cu pumnul în figură, cetățeanul lovindu-se în cădere cu capul de o bordură. Agresorul i-a furat apoi căciula și ceasul, după care a dispărut fără urmă. Cîteva zile mai tîrziu - după cum ne-a declarat procurorul criminalist Neculai Burnaru - Vasile Bazgan a murit la Spitalul de Neurochirurgie din Iași, datorită traumatismului cranian suferit în momentul în care a căzut cu capul de bordură.

În ciuda declanșării unei anchete laborioase, agresorul a fost descoperit abia după trei ani. El se afla în Penitenciarul Iași, unde ispășea o pedeapsă privată de libertate de 4 ani, pentru comiterea infracțiunilor de lovire cauzatoare de moarte și furt, fapte comise în 1993. Autorul agresiunii și tîlhăriei din Gara Nicolina a fost demascat în persoana lui ***Gheorghe Gherasim*** (20 ani), din Iasi. Acesta riscă - potrivit Codului Penal - o pedeapsă cuprinsă între 7-20 ani închisoare. Procurorul criminalist Neculai Butnaru a declarat că Gheorghe Gherasim era minor atît la data comiterii agresiunii din Gara Nicolina, cît și la data cînd a comis cea de-a doua faptă de acest gen. În perioada în care a fost judecat pentru lovirea cauzatoare de moarte și furtul din 1993, Gheorghe Gherasim a beneficiat de clementă, primind o pedeapsă de numai 4 ani, deoarece era minor și nu avea antecedente penale, agresiunea din decembrie 1992 nefiind cunoscută de instantă la acea vreme. **(Ovidiu SCUTELNICU)**

Un tînăr a încercat să-și curme viața cu otravă de purici

Mihai Tănasă, un tînăr de 23, din comuna Țibana (județul Iași) se află de o săptămînă în tratament la Clinica de urgențe medicale. El a înghițit, în ziua de 4 decembrie, jumătate de fiolă de "Detox", o puternică otravă de purici, cu intenția de a se sinucide. Mihai Tănasă urma să se prezinte, pe 6 decembrie 1995, la un proces intentat de unchiul său, Dumitru Cantemir (27 ani), care l-a denunțat pentru o lovitură primită în cap, în urma unei altercații iscată între ei în luna septembrie a acestui an. Nepotul și-a construit recent o casă pe un teren obținut de la bunica lui, aceeasi persoană cu mama unchiului. În ultimele trei luni, relatiile dintre cei doi înrăutățindu-se continuu, Dumitru Cantemir l-a amenințat pe nepot că îi va lua casa. Mihai Tănasă nu a rezistat psihic presiunilor exercitate de unchi și a încercat să se sinucidă. El urmează acum un tratament medical de lungă durată. **(Valentin ISPIR)**

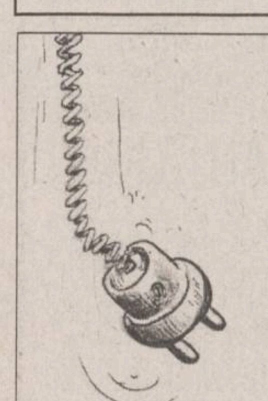

"Dacă aveți o priză, folosiți-o cu folos."
"NEST Electronics"

în curînd
un nou magazin
NEST ELECTRONICS

Produse electronice și electrocasnice
6600 Iași, Closca 10
(pasajul comercial din Ștefan cel Mare)

Turnul de fildeș
Librăria de pe scări
oferă
clienților săi, începînd cu data de
20 decembrie 1995,
surprize de Crăciun.
organizează
cu prilejul Anului Nou,
o tombolă extraordinară,
cu premii în valoare de 40.000 lei,
în ziua de 28 decembrie 1995, la orele 17³⁰,
la sediul librăriei.

Bd. Copou nr. 3-5, Casa Conachi, telefon 112967

EuroBIT s.r.l. Iași

CALCULATOARE
IMPRIMANTE
PROGRAME CONTABILITATE
REDUCERI
PENTRU LUNA DECEMBRIE
Consultați oferta noastră!

STR. A. PANU 36, BL. 1 B
TEL. 214010/211494
TEL./FAX: 211494

SCULE CU MOTOR RYOBI - UZ INDUSTRIAL

RYOBI nu lasă nici o situație descoperită.
Pentru lucrări în teren unde electricitatea nu este accesibilă.
RYOBI oferă o gamă cuprinzătoare de scule cu motoare cu aprindere: fierestrău pentru lemn și metale, bormașină, rotopercutanta și pickhammer.
Aceste scule nu trebuie să lipsească din trusa nici unei întreprinderi de construcții, instalații sau intervenții.

ER 382 K

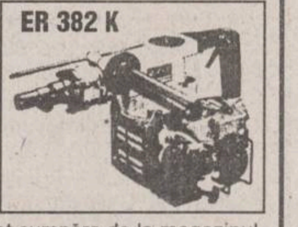

Caracteristici:

PUTERE la 7000 RPM	1.3 CP
VITEZA	0-360/min
LOVITURI PE MINUT	0-3200
DIAMETRU ÎN BETON	38-120 mm
CAPACITATEA MOTOR	24.1CC

ALFA CIVIC
Se pot cumpăra de la magazinul
S.C. ALFA CIVIC S.R.L.
din str. Bradului nr. 3, bloc 907, tr. 5
(lîngă S.C. MOLDAVIA S.R.L.)
Telefon 222308
unelte ■ scule ■ dispozitive ■ accesorii ■ aparate electrice ■ instalatii ■ adezivi ■ coloranti ■ abrazivi

TURISM AGPI
Agenția PROSPER INTERNATIONAL
Iași, str. G. Ureche nr. 3
Bl. W. Mărăcineanu (în spatele Tribunalului, lîngă "Exclusiv")
Tel. 032/210932, 213130, 213122

REVELION '96
ÎN RATE!
SOVATA - HOTEL HEFAISTOS**
Sejur 6 zile
masă Revelion, masă festivă,
carnaval 1 ianuarie 1996, centrală termică proprie, pîrtie amenajată la 100 m ...
... TOTUL CU NUMAI 240.000 lei!
plătibili în 2 RATE LUNARE!

CATALOGUL
PAGINI GALBENE
MAI SÎNT DOAR 2 ZILE !!!
Pentru județul Iași, ultima zi în care mai puteți comanda un spațiu de publicitate este
VINERI, 15 DECEMBRIE 1995
NOU! Înscrierea tuturor societăților se face GRATUIT!
NOU! Toate datele publicate sînt verificate pe teren de către operatori specializați.
Amănunte suplimentare la sediul nostru din Hotel UNIREA, camera 1104, tel. 214120.
PAGINI GALBENE 1996 O PUBLICAȚIE CARE SE VA AFLA UN AN DE ZILE ÎN ATENȚIA TUTUROR!

La Editura MYDO CENTER a apărut
DICȚIONARUL PĂSĂRILOR

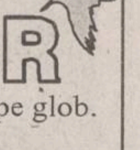

album color al principalelor specii de pe glob.

Scolile și grădinițele
beneficiază de reduceri între 10% și 15%.
Comenzi la tel./fax 032-17.63.32.

MONITORUL FINANCIAR

O viziune realistă

Ambasadorul Germaniei afirmă că economia românească se confruntă cu dificultăți majore

Succesele înregistrate de România în domeniul macrostabilizării economice sînt neîndoielnice, dar economia românească se confruntă, încă, cu dificultăți majore, a declarat, luni, ***Anton Rossbach* (foto)**, ambasadorul Germaniei la București, în cadrul lucrărilor Consiliului de cooperare româno-german. Economia românească se relansează, după ce a trecut printr-o perioadă de criză acută, creșterea estimată pentru anul 1996 fiind de 6%, a adăugat ambasadorul. "Sînt puține persoanele care au crezut că România va fi capabilă de aceste succese", a afirmat Rossbach. Principala piedică în dezvoltarea economiei românești este "ezitarea de a restructura industria mare, din motive sociale, politice și structurale". "Mă întreb cît timp se vor putea menține subvențiile în acest domeniu?", a spus ambasadorul Germaniei. Birocrația, lipsa de siguranță juridică, lipsa informatiilor, iar, în domeniul privatizării, reticența managerilor față de o eventuală restructurare a întreprinderilor sînt dificultățile întîmpinate de investitorii germani în România, reclamate atît de ambasadorul Rossbach, cît și de reprezentanții unor firme germane. Lucrările Consiliului de cooperare economică româno-german se vor încheia marți, 12 decembrie, prin semnarea unui protocol între cele două părți.

Cursurile valutare de referință ale Băncii Naționale a României pentru 13.12. 1995:

Valute în cont	Curs lei
1 dolar SUA	2554
1 marcă germană	1769
1 liră sterlină	3917
1 franc elvetian	2188
1 franc francez	512

Nivelul mediu al ratelor dobînzilor, afișate de băncile comerciale, pe piața interbancară din România

Timpul de depozitare	BUBID/BUBOR
1 săptămînă	45,89/54,22
1 lună	44,92/53,47
3 luni	44,06/52,69
6 luni	41,72/51,83
9 luni	41,92/51,75
12 luni	41,89/52,11

BUBID - ***rata dobînzii la depozitele atrase***

BUBOR - ***rata dobînzii la depozitele plasate***

Volumul tranzacțiilor din 8 decembrie: 121,4 miliarde lei.

Activitatea fondurilor mutuale

FMOA - SAFI

Valoarea la zi a certificatului de investitor (CI) la Fondul Mutual al Oamenilor de Afaceri (FMOA) - SAFI este, începînd de luni, 11 decembrie, de 632.000 lei - tip A, 158.000 lei - tip B și 79.000 lei - tip C. Rentabilitatea CI fată de săptămîna trecută este de 1,28%, iar fată de 1 ianuarie este de 112,7%. Activul net al Fondului este de 395.333,5 milioane lei. În perioada 29 noiembrie - 5 decembrie, totalul încasărilor la FMOA a fost de 11.702,3 milioane lei, totalul plăților a fost de 3.567,4 milioane lei, iar totalul plasamentelor a fost de 8.861,2 milioane lei. Numărul CI aflate în circulație este de 3.831.111, din care: 134.176 - tip A, 240.856 - tip B, 3.456.079 - tip C.

Credit Fond

Valoarea la zi a unitătii de investitie (UI) la Fondul Mutual Credit Fond - administrat de Certinvest - a crescut de la 22.700 lei la 23.000 lei, începînd de luni, 11 decembrie. Cresterea UI este de 90,1% fată de 1 ianuarie 1995 și de 130% fată de valoarea nominală. Activul net al Fondului este de 14,562 miliarde lei. Numărul de UI aflate în circulatie este de 633.151.

FRI

Valoarea la zi a certificatului de investitor la Fondul Român de Investiții, administrat de Creditanstalt Invest România este de 36 000 lei, fată de valoarea initială de 10 000 lei.

Prețul aurului și al argintului, în dolari americani/uncie (Londra, 12 decembrie)

Aur	388.10/388.50
Argint	5.21/ 5.2

Observatie: O uncie este egală cu 28,35 grame.

Cotațiile intervalutare:

	Marcă ger.	Liră sterlină	Franc elv.	Franc francez
Marcă ger.	*	0.4513/18	0.8100/03	3.4518/23
Liră sterlină	2.2141/51	*	1.7930/54	7.6422/76
Franc elv.	123.36/50	0.5570/77	*	4.2592/24
Franc francez	0.2896/98	0.1308/09	0.2346/48	*

Doi polițiști sînt judecați pentru săvîrșirea a patru infracțiuni grave

■ *pe baza unui proces-verbal fals, un cetățean a fost condamnat la închisoare* ■ *polițiștii au negat în fața Tribunalului Militar aceste învinuiri* ■

Luni, la Tribunalul Militar au fost audiați ***locotenentul Ionel Munteanu***, de la Inspectoratul Județean de Poliție Iași, și ***sergentul major Dumitru Mihalache***, de la ***Postul de Poliție din Belcești***, trimiși în judecată pentru purtare abuzivă, fals intelectual, uz de fals și lipsire de libertate.

Amintim că, în ziua de 22 ianuarie 1995, cei doi polițiști au consumat băuturi alcoolice într-un bar particular din localitatea Belcești, după care i-au cerut părții vătămate, ***Ioan Murariu***, să se legitimeze. Motivul pentru care polițiștii l-au întrebat despre datele de stare civilă este faptul că partea vătămată fluiera. Demn de mentionat este și faptul că modul de adresare al polițiștilor a fost extrem de jignitor, fapt pentru care partea vătămată a răspuns că îl cheamă Ion și că nu are buletinul la el. În acel moment, sergentul major l-a izbit cu capul de o masă, iar locotenentul Ionel Munteanu l-a imobilizat cu mîinile la spate și i-a cerut sergentului major Dumitru Mihalache să aducă o pereche de cătușe pentru a-l duce la postul de poliție.

În scurt timp, sergentul major s-a întors cu un coleg al său și, după ce i-au pus cătușele lui I. Murariu, l-au dus la post pentru a-i lua declarații.

Între timp, un prieten al părții vătămate, Vasile Munteanu, a aflat despre comportamentul polițiștilor și s-a deplasat spre postul de poliție, pentru a afla ce s-a întîmplat.

După ce atît Murariu, cît și prietenul său au fost reținuți cîteva ore în mod abuziv, primul a fost sanctionat contravențional pentru refuz de legitimare cu 50.000 lei amendă, iar cel de-al doilea a fost dus la Judecătoria din Pașcani unde, pe baza unui proces-verbal fals, a fost condamnat la o lună de închisoare contraventională. A doua zi, Vasile Munteanu a contestat decizia judecătoriei, iar pedeapsa i-a fost transformată într-o amendă de 70.000 lei.

În fata instantei, cei doi polițiști au negat în totalitate acuzele care le-au fost aduse prin actul de trimitere în judecată.

Locotenentul Ionel Munteanu a declarat că Vasile Munteanu a provocat scandal în momentul în care a venit să se intereseze de prietenul său și că astfel i-a împiedicat să-și îndeplinească atribuțiunile de serviciu. Despre Ioan Murariu a afirmat doar că a refuzat să se legitimeze și că din acest motiv l-a amendat contravențional. Sergentul major Dumitru Mihalache a pretins că Ioan Murariu a avut un comportament jignitor, fiindcă, citām, "fluiera încetișor" și pentru că le-a aruncat o privire din care au înteles că nu îi convenea ce făceau ei acolo. A negat însă că l-ar fi lovit pe Murariu cu capul de masă. Declaratiile martorilor au contrazis, însă, spusele celor doi polițiști. Ei au mai declarat că Murariu nu a refuzat să se legitimeze și că nu a avut un comportament jignitor. Mai mult decît atît, martorii oculari au relatat că polițiștii au abordat partea vătămată adresîndu-i insulte.

Instanța a fixat un nou termen pentru 15 ianuarie 1996, dată la care apărătorii vor depune probele cu acte și vor aduce în instanță martorii. **(A. SCUTELNICU)**

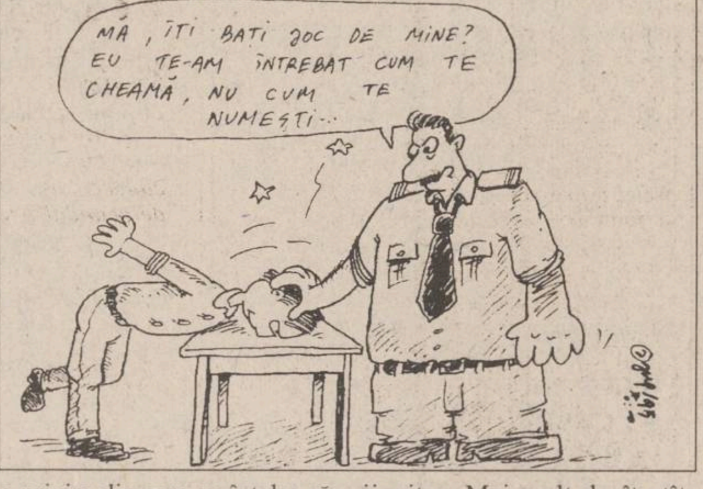
MĂ, ÎȚI BAȚI JOC DE MINE? EU TE-AM ÎNTREBAT CUM TE CHEAMĂ, NU CUM TE NUMEȘTI...

Senatul Universității Agronomice și de Medicină Veterinară a adoptat o Chartă care a nemulțumit tinerele cadre didactice

■ *și la această universitate doar profesorii și persoanele în vîrstă pot ocupa funcții de conducere*

În cursul săptămînii trecute, ***Universitatea Agronomică și de Medicină Veterinară "Ion Ionescu de la Brad"*** a adoptat, în plenul Senatului, ***Charta universitară.***

Acest document nu conține decît principiile generale după care se va conduce institutia, urmînd ca pe această bază să se redacteze regulamente precise. La proiectul Chartei nu au existat decît cîteva amendamente, în final Charta fiind votată în unanimitate. O primă problemă a fost cea referitoare la denumirea institutiei - Universitatea Agronomică și de Medicină Veterinară - la care reprezentantii Facultătii de Zootehnie au protestat, cerînd ca și Zootehnia să fie inclusă în denumirea universității. Această cerere nu a fost, însă, aprobată de Senat. Precizăm că încă din această vară denumirea instituției s-a schimbat, printr-o hotărîre guvernamentală, din Universitatea Agronomică în Universitatea Agronomică și de Medicină Veterinară.

O prevedere a acestei Charte universitare, care o apropie de celelalte Charte propuse sau deja adoptate de universitățile ieșene, se referă la respectarea criteriului vîrstei și a titlului de profesor pentru accesul membrilor Senatului la functii de conducere.

Această prevedere a nemulțumit cadrele didactice mai tinere, dar Senatul a votat-o fără drept de replică.

Rectorul institutiei, ***prof. Traian Neagu***, ne-a precizat că actuala Chartă, votată în plenul Senatului, ar putea fi modificată dacă în urma întîlnirii rectorilor din tară, pe 21-22 decembrie, se va ajunge la concluzia că anumite prevederi trebuie să fie aceleasi pentru toate universitățile. **(S.A.)**

O initiativă a Crucii Roșii și a Postului de Radio "Nord-Est"

Colectare de haine vechi pentru sărmanii Iașului

■ *prezentăm mai jos locurile unde sînt amplasate punctele de colectare*

Începînd cu această săptămînă, ***filiala ieșeană a Crucii Roșii și Radio "Nord-Est"*** vă propun să vă gîndiți la sărmanii Iașului și să-i ajutați oferindu-le în dar o haină purtată. Punctele de colectare sînt stabilite, între orele 9 - 17, la:

■ ***sediul Filialei Iași a Crucii Roșii - bulevardul Ștefan cel Mare nr. 4, scara A, parter*** (lîngă sediul Băncii "Tiriac")

■ ***Postul de Radio "Nord-Est", bulevardul Copou nr. 3, etaj 4*** (clădirea Trustului de Constructii)

■ Liceul de Chimie industrială, situat în bulevardul Socola.

Actiunea va dura pînă pe 20 decembrie, în programele Postului de Radio "Nord-Est" fiind incluse reportaje cu persoanele care vor oferi și vor primi aceste cadouri de Crăciun. Distribuția donațiile se va face prin Comisiile sociale ale Crucii Roșii, beneficiarii fiind familiile cu cel mai scăzut nivel de trai din Iași. **(Livia SUSANU)**

LUMEA PE DOS

■ *Furt cu prejudiciu de 250.000 lei*

Duminică, 10 decembrie 1995, au fost duși la Parchetul de pe lîngă Tribunalul Iași ***Vasile Cozma*** (35 ani) și ***Petru Rediu*** (25 ani), ambii din comuna Focuri (județul Iași), cercetați pentru furtul din locuința consăteanului lor ***Ion Pleșca,*** de unde au sustras bunuri în valoare de 250.000 lei. Lui Vasile Cozma i s-a emis mandat de arestare preventivă (30 de zile), iar Petru Rediu a fost trimis în judecată în stare de libertate.

■ *43 de amenzi pentru nerespectarea condițiilor de trafic rutier*

69 de autovehicule au fost controlate în cadrul unei acțiuni desfășurate recent de ***Serviciul Poliției Rutiere din Iași*** pentru supravegherea și controlul traficului pe DN 28 și DN 24. Totodată, au fost aplicate 43 de sanctiuni contravenționale și au fost reținute 2 certificate de înmatriculare. **(Valentin ISPIR)**

Subscrierea cupoanelor a trecut din viteza întîi în viteza a doua

8% din persoanele îndreptățite din județul Iași au depus cupoanele nominative

Săptămîna trecută s-a înregistrat un salt în ceea ce privește numărul persoanelor care și-au depus cupoanele nominative, de la cinci mii de persoane, cîte depuneau pînă acum, săptămînal, cereri de subscriere, la 20.000. Astfel, conform ultimelor date primite de la ***Comisia județeană de aplicare a Legii accelerării privatizării***, pînă ieri au fost depuse în județul Iași 46.193 de cupoane nominative. Ritmul de subscriere este în continuare scăzut în mediul rural, unde au fost depuse doar 4.226 de cupoane nominative. În cadrul ședinței săptămînale a prefectului ***Dan Gâlea*** cu șefii de servicii din Prefectura Iași, s-a cerut să fie deschise puncte de subscriere în toate comunele din județul Iași. Saltul spectaculos înregistrat săptămîna trecută se datorează, în mare parte, și faptului că mai multe instituții și unități din județ au strîns cereri de subscriere a cupoanelor nominative de la angajați, iar apoi aceste cereri au fost depuse, toate odată - lucru afirmat, nu cu mult timp în urmă, de prefectul Dan Gâlea în cadrul unei conferințe de presă. **(Mihai GIUBERNEA)**

Cursul de schimb al principalelor valute valabil pentru 13.12.1995

Casele de schimb valutar	Dolar SUA		Marca germană	
	C	V	C	V
Banca Agricolă (tel. 146117)	2652	2702	1826	1860
Banca Dacia Felix (tel. 145125)	2800	3000	1800	2000
B.R.D (tel. 211340)	2590	2641	1793	1828
B.C.R. (tel. 211738)	2590	2640	1784	1818
Credit Bank (tel. 117591)	2600	3000	1770	2100
Casa de schimb Hygeco (tel. 112035)	2900	3079	2000	2149
Casa de schimb ACR (tel. 112345)	2800	2900	1900	2000
BANKCOOP (tel. 211236)	2750	2850	1800	1900
Casa de schimb Italian (tel. 213123)	2800	3050	1900	2100
Banca "București" (tel. 212009)	2800	2960	1914	2033

S.C. TRUST CONSTRUCȚII S.A. IAȘI
B-dul Copou nr. 3
vinde din stoc
la prețuri negociabile
- paleți lemn 1200 x 1600
- paleți lemn 800 x 1200
- boxpaleți metalici
- Romeltex
- chit Romalchit
- împîslitură nebituminată
precum și alte materiale, ambalaje și piese de schimb.
Relații suplimentare se pot obține la telefon 032-140917, 146220, interior 120.

CENTRUL TERITORIAL SAFI IAȘI
În urma concursului pentru ocuparea postului de operator PC, au fost selecționați următorii candidați:
NICULIȚĂ GABRIELA-ANA
MARIAN IRINA
Vă rugăm să vă prezentați miercuri, 13.12.1995, la sediul Centrului Teritorial SAFI Iași, pentru mai multe detalii.

S.C. "Moldova Tricotaje" S.A.
Calea Chisinăului nr. 2A,
tel. 032/132981, 137148, 137655
NOU!
FOARTE AVANTAJOS !
CONFECȚII
second - hand (mîna a 2 a), noi,
EN GROS și EN DETAIL
VĂ OFERIM
prin magazinele din str. Moara de Foc 29 (vizavi de "Club 20")
și
de la intrarea în S.C. "Moldova Tricotaje".
ȘI CU BANI PUȚINI, PUTEȚI FI BINE ÎMBRĂCAȚI !
NU PIERDEȚI OCAZIA !

BICONI
VINDE
la cele mai avantajoase prețuri:
• covoare import (Chișinău și Ungheni)
• mochete import Belgia
CADOUL PERFECT PENTRU ORICE APARTAMENT
Tel. 162338
vizavi de poșta Păcurari

Cea mai solidă sursă pentru afacerile dumneavoastră: Ace Computers
societate mixtă româno-austriacă,
DEALER AUTORIZAT
DTK Computer, importator direct
IAȘI Grigore Ureche 3, bl. Walter Mărăcineanu, parter
tel/fax: 032-213122,213130

În Centrul Civic al orașului Iași,
la parterul Complexului Comercial IRIS (str. Anastasie Panu), s-a inaugurat
PRIMUL SALON AUTO
HYUNDAI
Vă invităm să vizitați
superbele modele HYUNDAI

MONITORUL INTERN

Aflat în vizită la Piatra Neamț

Ion Iliescu prevede o campanie electorală încordată

Campania electorală din 1996, ca și precedentele desfășurate din 1990 pînă acum, va provoca o încordare a climatului politic intern, a apreciat președintele Ion Iliescu, ieri, cu prilejul vizitei pe care o întreprinde la Piatra-Neamț. Șeful statului român și-a motivat poziția afirmînd că în țara noastră se mențin elemente de încrîncenare care fac ca atitudinile raționale să fie sacrificate pe altarul luptei electorale. De asemenea, Iliescu a precizat că aceste manifestări se datorează convulsiilor interne ale unor partide, ca și definirii unor posibile noi coaliții electorale. Totuși, președintele și-a exprimat speranța că lupta electorală nu se va face în detrimentul promovării reformei economice și că participanții alegerilor din 1996 vor reuși să canalizeze competiția electorală de o manieră care să-i ofere o notă civilizată.

Extinderea unei afaceri profitabile

McDonald's intenționează să deschidă un restaurant la Brașov

Firma McDonald's România SRL, din București, a remis Primăriei Brașov o scrisoare în care își exprimă intenția de a concesiona un teren de minimum 2.500 mp, pentru construcția unui restaurant. Restaurantul va necesita o investiție de 1,5 milioane dolari și va crea 200 de locuri de muncă. În vederea avizării de către Consiliul Local a proiectului, Serviciul de amenajare a teritoriului a întocmit un referat în care se precizează că se consideră oportună realizarea unui astfel de restaurant în zona Gării, în vecinătatea viitoarei piețe agroalimentare. Terenul ar urma să fie concesionat firmei McDonald's pe o perioadă de 50 ani, au informat surse ale Primăriei Brașov.

“Afacerea Puma” la Tribunal

Fostul atașat comercial al Ambasadei României în Africa de Sud rămîne în arest

Benone Ghinea, fostul atașat comercial al Ambasadei României în Africa de Sud, implicat în “Afacerea Puma”, va fi cercetat în stare de arest. Magistrații Curții de Apel au respins, ieri, recursul lui Ghinea la decizia de prelungire a mandatului de arestare, care a fost luată de Tribunalul București. Paula Iacob, avocata fostului atașat comercial la Pretoria, a declarat Agenției Mediafax: “Din dosar nu reiese că Benone Ghinea poate fi acuzat de luare de mită. Poate fi acuzat, cel mult, de primire de foloase necuvenite. El a primit comisionul de 300 de mii de dolari pentru că a făcut un serviciu. Așa se obișnuiește în astfel de cazuri. IAR Ghimbav nu a știut de acest comision”. Ghinea a fost arestat pe 27 octombrie a.c. În cadrul anchetei s-a descoperit că, în perioada februarie - septembrie 1994, acesta a dus tratative pentru achiziționarea a 12 elicoptere Puma, de către IAR Ghimbav, de la firma sud-africană Armscor. Pentru intermedierea tranzacției, Ghinea a primit 300 de mii de dolari, din comisionul integral, de 3,5 milioane de dolari.

Pregătiri pre-electorale

PL'93 va definitiva în două luni listele pentru alegerile locale

PL'93 va definitiva peste două luni listele electorale ale partidului pentru alegerile locale din 1996, a anunțat, ieri, Dinu Patriciu. În momentul de față, listele de candidați ale PL'93 pentru posturile de primari sînt completate în proporție de 52%, iar cele pentru consilieri locali, în proporție de 44%. Echipe ale partidului, conduse de cîte un lider de la centru, au mers pînă acum în 19 județe pentru validarea candidaților propuși de organizațiile locale. Turneele electorale vor continua în perioada următoare, PL'93 propunîndu-și să prezinte candidați pentru alegerile locale în toate circumscripțiile electorale. PL'93 deține liste complete în județele Satu-Mare și Sibiu, iar în județele Bihor, Timiș, Caraș-Severin, Bacău, listele sînt ocupate în proporție de 80%. Unii dintre candidații pentru posturile de primar în principalele orașe au fost deja anunțați, iar numele celorlalți vor fi făcute publice în momentul politic optim pe plan local. Printre viitorii candidați la postul de primar, deja anunțați, se numără: Dan Cîrlan (fostul președinte al clubului de fotbal “Politehnica Iași”) pentru Primăria Iași, deputatul Petru Lițiu la Cluj și deputatul Ioan Ghișe la Brașov.

Continuînd seria atacurilor

Corneliu Vadim Tudor îl acuză pe președintele Iliescu de asasinarea soților Ceaușescu

■ *de comiterea aceleiași infracțiuni este acuzat și Virgil Măgureanu, directorul SRI*

“PDSR consideră că C.V. Tudor este liber să urmeze cu consecvență și tenacitate linia de scandal pe care și-a croit-o cu bună-știință” - ne-a declarat ieri, ***Dumitru Pîslaru,*** deputat și purtător de cuvînt al PDSR, referindu-se la acuzele lansate recent de președintele PRM prin intermediul unei scrisori deschise.

Intitulată ***“Acuz justiția post-decembristă de crime împotriva poporului român”***, scrisoarea deschisă semnată de ***C.V. Tudor,*** președintele PRM, cuprinde atacuri violente la adresa președintelui Ion Iliescu, candidatul PDSR pentru alegerile prezidențiale din anul 1996, a justiției române, a ***Parchetului General,*** a situației social-politice și economice din România.

Inițial, scrisoarea deschisă este adresată președintelui Curții Supreme de Justiție, ***Gheorghe Uglean,*** și prim-adjunctului procurorului general al României, ***Vasile Teodorescu.*** Motivul acestui demers îl constituie citarea a patru redactori și colaboratori ai revistelor “România Mare” și “Politica” pentru audieri la Secția de Urmărire Penală și Criminalistă. Aceste audieri au drept scop determinarea paternității unor pamflete publicate în revistele citate anterior. Datorită acestor pamflete, Parchetul General a solicitat Senatului României să declanșeze procedura de ridicare a imunității parlamentare a senatorului PRM C.V. Tudor, patronul revistelor amintite, pentru săvîrșirea infracțiunii de ofensă adusă autorității.

Ieri, ***Comisia juridică de numiri, disciplină, imunități și validări a Senatului*** trebuia să primească un răspuns de la ***Ministerul Justiției*** privind cazul C.V. Tudor. Contactată telefonic de redactorul cotidianului “Monitorul” pentru a oferi detalii despre răspunsul Ministerului de Justiție, ***Elena Rebegeanu,*** șefă de cabinet a Comisiei juridice a Senatului, a declarat că “nu se știe nimic”, deoarece “nu a avut timp să ridice corespondența de după-amiază”.

Corneliu Vadim Tudor își riscă viitorul politic atacîndu-l pe Ion Iliescu

La rîndul său, ***Anton Ungureanu,*** din cadrul biroului de presă al Curții Supreme de Justiție, a precizat ieri, că Gheorghe Uglean, președintele Curții Supreme de Justiție, nu va răspunde scrisorii deschise semnată de liderul PRM. Aceasta deoarece, fiind magistrat, se poate pronunța numai cînd este investit cu judecarea unei cauze.

În ceea ce privește poziția PDSR față de atacurile la adresa candidatului său la alegerile prezidențiale din anul 1996, președintele Ion Iliescu, deputatul Dumitru Pîslaru ne-a comunicat: ***“Noi am încheiat conturile cu C.V. Tudor încă de cînd am rupt alianța cu PRM”.*** **(Monica TOMA)**

Principalele acuzații formulate de liderul PRM

Scrisoarea aduce grave acuzații președintelui Ion Iliescu, șefului SRI, ***Virgil Măgureanu,*** ministrului justiției, ***Gavril Iosif Chiuzbaian,*** procurorului general, ***Vasile Manea Drăgulin,*** altor magistrați, justiției în ansamblul său. Iată principalele învinuiri:

■ ***Ion Iliescu și Virgil Măgureanu***

- fac presiuni infernale, după mărturisirile lui G.I. Chiuzbaian, pentru ridicarea imunității parlamentare a lui C.V.T.;

- “pentru că tot se împlinesc acum 6 ani de la «baia de sînge» din decembrie 1989, îi acuz public pe Ion Iliescu și Virgil Măgureanu, alături de alți complotiști, de asasinarea șefului statului român, Nicolae Ceaușescu, și a soției sale, ca și de complicitate cel puțin morală la moartea a peste 1.000 de oameni, împușcați după preluarea Puterii de noua echipă”.

■ ***Ion Iliescu,*** “acest activist incurabil bate cîmpii despre Constituție, dar o încalcă zilnic, printre altele și prin implicarea sa în prigonirea mea, dar și prin pretenția de a candida la cel de-al 4-lea mandat prezidențial, cînd legea nu-i dă dreptul decît la 2 mandate (decembrie 1989 - mai 1990; mai 1990 - octombrie 1992; octombrie 1992 - toamna lui 1996 ș.a.m.d.);

■ ***Gavril Iosif Chiuzbaian,*** “prin încălcarea brutală a Legii 92/1992, și-a pierdut calitatea de ministru al Justiției”;

■ ***Procuratura Generală*** “a fost compromisă grav prin prestația unor persoane ca Gheorghe Robu și Vasile Manea Drăgulin, ca să nu mai vorbim de șeful Serviciului Special de Anchetă, Marian Capotă”;

- “avem de-a face cu înlocuirea Cenzurii CC al PCR (care era secretă) cu Cenzura Procuraturii Generale (care e la vedere)”;

- “peste 90 la sută dintre slujitorii justiției sînt corupți - asta n-am spus-o eu, ci chiar procurorul vînător de oameni, Marian Capotă, el însuși făcînd parte din acest procentaj”;

■ ***Justiția*** e învinuită că nu a luat măsuri:

- “împotriva adevăraților vinovați pentru crimele din decembrie 1989, iunie 1990 și septembrie 1991”;

- “împotriva sacrilegiilor și provocărilor UDMR-iste”;

- “față de blasfemiile proferate public împotriva poporului român și a personalităților de anvergură națională”.

O bătălie pierdută de Florin Georgescu

Guvernul va fi obligat să aloce, prin Buget, 1% din PIB pentru cercetare-dezvoltare

Deputații au adoptat, ieri, legea pentru aprobarea ***Ordonanței guvernamentale nr. 25*** privind organizarea și finanțarea activitătii de cercetare-dezvoltare, care prevedere ca fondul alocat cercetării, anual prin bugetul de stat, să fie minim 1% din ***Produsul Intern Brut.*** Votul final, exprimat nominal, a fost de 222 voturi “pentru” și 45 de voturi împotrivă, acestea aparținînd numai coaliției majoritare.

Doru Dumitru Palade, ministrul Cercetării și Tehnologiei

La începutul ședinței, deputații s-au pronunțat prin vot secret, asupra articolului 11 (text propus de Comisia de învățămînt a Camerei) care completa varianta Executivului, propunînd tocmai alocarea unui plafon minim pentru cercetare de 1% din PIB. Articolul 11, disputat între opoziție și PDSR, în special, a fost adoptat prin vot secret, cu 154 voturi “pentru” și 120 de voturi “contra”. În rest, legea a fost modificată, la propunerea Comisiei de învățămînt, plenul susținînd prin vot toate amendamentele Comisiei.

Dintre prevederile cele mai importante ale legii (în afară de articolul 11) este aceea referitoare la înființarea Agenției Naționale pentru transfer tehnologic în subordinea ***Ministerului Cercetării și Tehnologiei.*** Acest organism va fi înființat prin hotărîre de Guvern. De asemenea, s-a mai stabilit ca, pînă la intrarea în vigoare a Legii bugetului, în scopul asigurării continuității finanțării cercetării, să se poată acorda sume în avans, de pînă la 30% din valoarea trimestrială a contractelor de cercetare-dezvoltare. Drepturile și îndatoririle persoanelor care lucrează în acest domeniu vor fi prezentate în Statutul personalului din cercetare-dezvoltare, aprobat prin lege. Acest act legislativ urmează a fi elaborat, în termen de 180 de zile de la intrarea în vigoare a legii privind Ordonanța nr. 25, de către Ministerul Cercetării și Tehnologiei, în colaborare cu Ministerul Învățămîntului și Academia Română. Legea pentru aprobarea Ordonanței nr. 25 urmează a fi supusă unui proces de mediere între Camera Deputaților și Senat, pentru a se elabora o formă comună a textelor adoptate diferit de către cele două Camere legislative. Prin instituirea unui plafon minim de 1% din PIB, pentru cercetare, proiectul legii bugetului de stat pe anul 1996 urmează a fi modificat, pentru a asigura un fond suplimentar de 343 de miliarde de lei care va completa suma destinată cercetării, care pînă acum atingea doar 0,56% din PIB.

La dezbaterea proiectului Legii administrației publice locale

Senatul a hotărît mărirea puterilor prefecților

Senatul a reluat, ieri, dezbaterile asupra proiectului de modificare a ***Legii administrației publice locale.*** Conform unui amendament adoptat, ieri, serviciile publice ale ministerelor, organizate la nivel local vor fi conduse de acum înainte de către prefect, reprezentantul guvernului la nivel de județ. Pînă acum, aceste servicii - administrația financiară, inspectoratele sanitar, școlar etc. - erau subordonate direct ministerelor de resort. Reprezentanții Opoziției au contestat noua prevedere, susținînd că se ajunge, în acest fel, la o conducere bicefală - prefect și minister - la nivelul acestor servicii, ceea ce ar putea conduce la situații conflictuale.

Amendamentul, alături de alte patru, a fost votat în timp ce nici unul din cele susținute de Opoziție nu a fost acceptat pînă în prezent.

O altă modificare prevăzută de proiectul guvernamental se referă la desființarea Delegației Permanente la nivelul Consiliilor Județene și reducerea numărului de vicepreședinți ai C.J. la unul singur.

În opinia senatorului PD, ***Cristian Dumitrescu,*** cele două modificări urmăresc o ***“restrîngere a exercițiului democratic”*** a Consiliului Județean, pe care-l presupune, pe de o parte, existența Delegației Permanente ca organ restrîns de conducere și pe de altă parte, reducerea numărului de vicepreședinți, ***“asupra cărora să se poată exercita mai ușor presiuni”.*** Reducerea numărului de consilieri cu aproximativ 25%, prevăzută de lege, are și ea, în opinia senatorului PNL-CD, Alexandru Popovici, un substrat politic. Consiliile locale și județene sînt singurele organisme la nivel local în care opoziția este reprezentată în mod semnificativ, aprecia, ieri, senatorul PNL-CD.

Octav Cozmîncă este hotărît să schimbe sistemul administrației publice locale

Reprezentanții Opoziției au refuzat reducerea de 25% acceptînd cel mult 10%. Amendamentul, alături de cele privind atribuțiile Consiliilor locale și județene urmează să fie discutate și în ședința de mîine.

Alături de proiectul de modificare a Legii administrației publice locale, ieri, a fost introdus pe ordinea de zi și proiectul de modificare a Legii alegerilor locale. Graba cu care guvernul și PDSR au introdus cele două proiecte de lege, neprevăzute pe ordinea de zi a Senatului, pînă acum o săptămînă, a stîrnit numeroase speculații. Cea mai frecventă se referă la intenția PDSR de a grăbi organizarea alegerilor locale.

L-am întrebat pe senatorul PNT-CD de Iași, Ioan Manea care ar putea fi explicația acestei grabe.

“PDSR speră să-și asigure, cît mai repede, un număr cît mai mare de primari. Dacă lucrurile tărăgănează e posibil să se organizeze chiar și o sesiune specială pentru discutarea celor două proiecte de lege. Pe de altă parte există și nevoia de intrare în legalitate avînd în vedere imaginea dezastruoasă pe care o are guvernul PDSR în străinătate în legătură cu acest domeniu, al administrației locale” ne-a declarat senatorul PNT-CD. În opinia deputatului PL '93 de Iași, ***Dan Trepcea,*** graba PDSR este mai degrabă “un simpton al faptului că coaliția guvernamentală se destramă”. ***“Oricum PDSR este slăbit în acest moment și nu are forța majorității cu care să-și impună voința”*** - ne-a declarat deputatul PL '93. **(Pavel LUCESCU)**

PNȚCD susține inițiativa legislativă a CSDR privind salarizarea bugetarilor

■ *se prevede o creștere a salariilor cadrelor didactice cu 35-37%*

PNȚCD a anunțat, ieri, oficial că susține în Parlament inițiativa legislativă a Confederației Sindicatelor Democratice (CSDR), privind schimbarea modului de salarizare a bugetarilor. Proiectul de lege se referă la modificarea și completarea ***Legii nr.134/1994,*** pentru aprobarea Ordonanței Guvernului nr.39/1994, privind îmbunătățirea coeficienților de ierarhizare a salariilor bugetarilor.

Conform acestui proiect, salariul de bază, corespunzător coeficientului de ierarhizare, 1,00, ar urma să reprezinte cel puțin 0,55 din salariul mediu pe economie și se indexează trimestrial. În prezent, la nivelul coeficientului de ierarhizare 1,00 din grila de salarii, corespund 151.000 lei brut, iar la 2,00 - 300.000 lei brut, a explicat liderul Federației Naționale a Educației din CSDR, ***Florin Diaconescu.*** Acesta a explicat că, mai mult de 50% dintre salariații bugetari, sînt cuprinși între acești doi coeficienți, ceea ce duce la nivelarea excesivă a activităților intelectuale și deteriorarea serviciilor publice.

Liderii CSDR au acuzat actualul Guvern, în acest sens, de “politică antiintelectuală”. Proiectul de lege al CSDR, susținut de PNȚCD, va mai preciza corelarea scării de ierarhizare a salariilor bugetarilor cu ridicarea coeficientului de ierarhizare 1,00 cu 0,55%. Acest lucru, a explicat liderul CSDR, ***Victor Ciorbea,*** implică o creștere a salariilor cadrelor didactice cu circa 35-37%, adică 60.000-70.000 lei, iar pentru celelalte categorii de salariați bugetari cu circa 20%. Pe de altă parte, președintele interimar al PNȚCD, ***Ion Diaconescu,*** a explicat că aplicarea eventualei legi, care ar ieși din Parlament, ar putea să înceapă pe 1 ianuarie 1996, dar punerea în practică a întregului sistem de salarizare va continua și în semestrul al II-lea al anului 1996. Inițiativa legislativă a CSDR a fost depusă de PNȚCD la Camera Deputaților, pe 7 decembrie.

zepter INTERNATIONAL
R O M A N I A
Telefon: 01-322 1915
Telefon: 01-322 1850

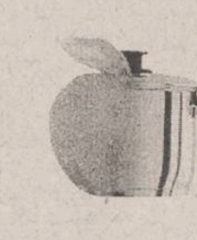

Întotdeauna sănătatea devine realitate cu
zepter

.NOU...NOU...NOU...NOU...NOU.
MITSUBISHI
ELECTRONIC VISUAL SYSTEMS
are plăcerea de a anunța pe cei interesați
că dispune acum și în România
de un stoc cuprinzînd toată gama de
CONSUMABILE
(inclusiv hârtie termosensibilă specială)
pentru videoprinterele MITSUBISHI
alb-negru și color
●
Toți utilizatorii sistemelor electronice vizuale
și ai produselor electronice de larg consum
marca MITSUBISHI
pot beneficia de service post-garanție și
întreținere prin intermediul
CENTRULUI SERVICE
deschis de firma noastră.
●
Pentru detalii suplimentare
contactați biroul nostru de informare din București,
Str. Speranței nr. 21, Sector 2
Tel./Fax: 01-323 61 16; 01-615 37 38.

BURSA MOLDOVEI SA
La dispoziția tuturor societăților comerciale
JUCĂRII
din import de la 20 de firme de prestigiu din lume
- la preț de importator-
Relații la telefon: 211118; 212050; 212050 - Iași.
AȘTEPTĂM SINDICATELE !

STANDARD IDEAL CONSULTING SA București
Filiala Iași
angajează
ECONOMIST
cunoscător operator PC și experiență în
contabilitate de producție.
Informații la tel. 233091, sau la sediul societății din șos.
Tomești 1 (în incincinta societății SPIROCA SA)

A apărut nr. 48/7 decembrie 1995, al revistei
Supliment legislativ
Capital
Săptămînal economic și financiar
☐ Elicopterele din Vietnam aterizează în România
Modernizarea aparatelor de zbor donate de NATO se face de către BELL HELICOPTERS
☐ Ioan Gânj: "Sînt un muncitor care vede altfel lucrurile"
Patronul celei mai puternice firme private din Bistrița-Năsăud declară că nu îi plac banii
☐ Europa a cucerit piața detergenților din România
În intervalul 1990-1994, producția internă a asigurat doar 30% din consum
☐ Portret al deținătorului de cupoane
Un sondaj IRSOP relevă că 14% din posesorii de cupoane preferă FPP-urile
☐ Muntele așteaptă amatorii de vacanțe de iarnă
De la Sinaia la Predeal, hotelurile vor fi pline în acest sfîrșit de an
☐ Importuri cu garanția statului
Eximbank stabilește clasa de risc în care se încadrează importatorul

PECO
• BENZINĂ
• MOTORINĂ
• ULEIURI
• GPL
Str. Zugravi nr. 24
Tel. 142780

DE CÎND MĂ ȘTIU, AM APRECIAT NUMAI BENZINA PECO ESTE CEA MAI BUNĂ!
PECO
98
90

EDITORIAL

Cînd vrăbiuțele devin ulii

Ovidiu ȘIMONCA

Asemenea vrăbiutelor care iarna umblă zgribulite în căutarea unui coltuc de pîine, tot așa Partidul Romănia Mare și Partidul Socialist al Muncii ciugulesc din tortul PDSR, sperînd să-și îngrozească foștii aliați cu pofta lor hulpavă. Cei care urmăresc, de pe margine, acest spectacol culinar fac pariuri. Unii spun că din PDSR nu va mai rămîne nimic, foamea de la PSM și PRM lăsînd farfuria goală, alții cred că PDSR are cîțiva bucătari renumiti, în stare să păstreze tortul intact. După atacurile lansate de Corneliu Vadim Tudor (reluate, ieri, cu o violentă incredibilă) și Partidul Socialist al Muncii a anunțat ruperea relațiilor cu PDSR. Protocolul cvadripartit semnat în ianuarie 1995 s-a blocat, el nu mai este viabil, iar PSM se delimitează de PDSR. Mutarea are consecinte imense pentru coaliția guvernamentală. PSM motivează întreruperea relațiilor cu PDSR și prin excluderea PRM din alianță. PSM strîmbă din nas la intențiile de accelerare a procesului de integrare în structurile euro-atlantice. S-a format, la sfîrșitul săptămînii trecute, și o nouă formațiune, Partidul Muncitoresc Român, ce se declară continuatorul PCR. Partidul Comunist Român s-a numit "Muncitoresc" în perioada cea mai grea a comunismului românesc, atunci cînd, cu sprijinul Armatei Roșii, comuniștii au preluat puterea, decapitînd apoi elita intelectuală care a trebuit să suporte "gulagul" închisorilor. A fost o perioadă cînd stalinizarea, în România, a continuat și după moartea lui Stalin (1953), comuniștii români sprijinind înnăbușirea revoltei anticomuniste din Ungaria, în 1956. Stalinizarea și rusificarea României au făcut "faima" Partidului Muncitoresc Român. Iată că în iarna anului 1995, un partid are tupeul să-și atribuie această denumire, fără a produce reactii de revoltă sau cel puțin de consternare.

În România, începe să se cristalizeze un al treilea pol al politicii românești, compus din PSM și PRM (ca avangardă), sprijinite din umbră de grupulețe cu nostalgii comuniste. Aceste formatiuni politice probabil vor face o alianță pentru alegeri și se vor delimita de PDSR și de guvernele post-decembriste. Senatorul PRM Corneliu Vadim Tudor îl acuza ieri pe președintele Iliescu de a fi fost la originea unei conspirații în decembrie 1989, cuplul Ion Iliescu - Virgil Măgureanu fiind răspunzător, în opinia lui Corneliu Vadim Tudor, de uciderea celor 1.000 de tineri în decembrie 1989. După primele acuze la adresa lui Ion Iliescu, ministrul Justiției, Iosif Gavril Chiuzbaian, și-a dat acordul (cu destulă întîrziere) pentru declanșarea procedurilor de ridicare a imunității parlamentare pentru senatorul Vadim Tudor, în vederea anchetării sale penale pe motiv de "ofensă adusă autorității". PDSR are de partea sa întregul angrenaj de funcții și instituții care pot stăvili elanul accederii la putere a formatiunilor politice desprinse din coalitie. Dar, cu cît anchetarea lui Vadim Tudor se amînă, se observă că ideile acestui lider sînt acceptate și de alte forte. Alăturarea PSM la PRM e un prim semn al acestui sprijin. Nu e exclus să urmeze și altele.

PDSR a început să fie conștient de acest pericol și a hotărît, prin Televiziunea Română, să limiteze prezentele liderilor PSM și PRM în fața telespectatorilor. Tot mai multi observatori politici sînt convinși că aceste partide vor face o campanie electorală în care vor toca mărunt și PDSR și pe președintele Iliescu și guvernările post-decembriste. "Gluma" cu diversiunea pusă la cale de PDSR pare a se fi transformat în bumerang. În prezent, PDSR este obligat să-și caute alți aliați și să renunțe la iluzia că PSM și PRM vor mai putea fi cumintite. De nevoie, obligat să se delimiteze de PSM și PRM, PDSR se apropie de o linie mai de centru. Acum două săptămîni, într-o conferință de presă, vicepreședintele PDSR, Ioan Solcanu, spunea despre încîntarea care l-ar cuprinde dacă ar demara o colaborare cu PNTCD și PAC. Disputa PDSR cu foști aliați ar putea ocupa un spațiu important al campaniei electorale. Dezbinarea ar fi profitabilă pentru opoziție, însă și în acea parte fărîmițarea continuă să producă unele convulsii. E de așteptat ca și PUNR să plece de lîngă PDSR, dar numai după ce se va fi bucurat de toate privilegiile guvernării comune.

Vrăbiuțele (PSM și PRM) par a se transforma în ulii. Deocamdată, această transformare e doar una descriptivă, însă nu va lipsi mult pînă cînd colții se vor înfrupta din trupul PDSR. Ele par mai degrabă a avea empatii cu foștii comuniști din Rusia, au aceleași repulsii față de Occident, aceeași intoleranță, același spirit revanșard față de "îmbogățitii Revoluției" și aceeași consecventă în a lovi în tovarășii de drum. Viitorul României nu pare deloc senin, mai degrabă se deschide sezonul răfuielilor; opinia publică pare adormită la aceste subtile, dar ferme reactivări ale unui "socialism cu față umană". ■

CAFEAUA DE DIMINEAȚĂ

Bustul din bronz al lui Nicolae Iorga, la Iași

Aurel LEON

Un dicton curent spune că "omul propune și Dumnezeu dispune".

Mă gîndesc ce bine se potrivește această "vorbă" înțeleaptă situației create la biserica Sf. Nicolae, din Copou. Biserica aceasta e nouă. În orice caz, prin 1938-1940 era în construcție. Apoi a fost pictată de o echipă tînără, condusă de Corneliu Baba, care era enoriașul ei, locuind în casele Zosin. Nu știu cum s-a făcut, dar a devenit un fel de capelă legionară. Întrucît biserica era în șantier, legionarii au construit o troiță de lemn. După ritualul lor, au sfințit-o cu tot fastul (era plantată mai sus de biserică, într-o rariște de copaci). Troița aceasta a devenit locul de rugăciune legionară și de adunare a formațiilor paramilitare. La această troiță depuneau jurămîntul formatiile legionare. Era, am putea spune, altarul lor oficial. Au trecut anii, izbucnirea lor efemeră a trecut și, pentru a contracara gestul legionar, noi, gazetarii democrați din Iași, am deschis un cont prin ziarul "Prutul" (ziar apărut în spațiul "Opiniei" suspendate de legionari) și am ridicat o nouă troiță în dreapta bisericii, cum vii din vale. Cum sfințirea ei a coincis cu ordinul Mareșalului: "Treceți Prutul!", troița s-a numit "a trecerii Prutului". Nu mai țin minte ce scrie pe dînsa, dar știu că mai există și acum. Lista subscripțiilor îi avea în frunte pe avocatul Paul Stati, proprietarul ziarului, și pe subsemnatul, ca redactor șef. Atunci, la sfintire, au asistat organele administrative și reprezentanți ai școlilor. Întrucît regimentele din Copou nu aveau o capelă a lor, biserica Sf. Nicolae deveni biserica lor. De aici, au plecat spre front infanteriștii din regimentul 13 Dorobanți, cavaleriștii din 7 Roșiori, tunarii din 2 Antiaeriană...

Din această cauză a fost plasat aici, în Parcul expoziției, monumentul soldatului sovietic. Epitetul acestui cartier este "eroic". Pe soclul rămas liber acum în fața intrării parcului, cred că i-ar sta bine monumentului Unirii, de Olga M. Sturza, despre care aflu că va fi refăcut. Acest monument a fost plasat în fața Bibliotecii Universitare. Reașezarea lui pe același loc cred că ar jena statuia lui Eminescu.

Nicolae Iorga

Lăsînd amplasarea în seama edililor, să revin la ideea de bază. Zilele acestea, Iașul a resimțit respirația unui mare prieten. Sus, la Copou, lîngă biserica Sf. Nicolae, cu colan alb de zăpadă, bronzul profesorului Iorga cuvîntă: "Orașul acesta a fost creat nu din capriciul unui domn sau dintr-un hazard al dezvoltării istoriei moldovenești. Orașul acesta este o creație organică a vechii Moldove, care ea însăși este o creație organică a poporului român."

Legat de Iași prin studii și sensibilitate, îi atrage primarului Iașilor atenția asupra spațiului de respirație al monumentelor, din grija lui pentru bisericile orașului. În fine, descinde la Iași, dar nu oriunde, ci chiar în cuibul verde. Pentru proslăvirea cui a fost ridicată troița veche, cu lemnul putrezit? Mi-aduc aminte de ultima conferință a lui, în sala vechii universități, despre "Facerea și desfacerea Iașului". Iorga sustinea că Iașul s-a născut în jurul Cetățuii, urcînd încet în sus spre Copou. Așa o fi sau nu? Cert este că în acest decembrie leat 1995, la biserica din Copou s-a realizat un act de reparație față de acest mare prieten. S-a nimerit cum nu se poate mai bine, dat fiind locul de amplasare a bustului lui Iorga. Prin aceasta, Iașul spală, măcar în parte, marea pată de pe conștiința unui popor. Faptul că reparația vine pe linie bisericească, e semnificativ, căci, două treimi, Iorga este al bisericii.

După părerea noastră, Iorga nu trebuie analizat în amănunt, fapt cu fapt, discurs cu discurs, carte cu carte.

"El a cules rînd pe rînd, cu mîna lui, secolele istoriei românești (și ale Bisericii noastre), le-a dat din nou viață restituindu-le sentimentul istoric, le-a adus reîmprospătare pe planul sensibilității prezentului. El a tras pentru totdeauna un drum al românismului și ortodoxismului din care oricine s-ar abate de acum înainte nu poate să fie decît un răzleț al neamului" (M. Manolescu "Tragica...") ■

CRONICA ORTODOXĂ

Cum se scrie, uneori, istoria

Dan CIACHIR

Părintele Ioan Dură, paroh al Comunitătii ortodoxe române din Țările de Jos, a publicat la Bruxelles, într-o broșură, scrisoarea pe care a adresat-o la 29 octombrie 1987 lui Emilio Castro, pe atunci sercretar general al Consiliului Mondial al Bisericilor, scrisoare în care protesta împotriva demolării de biserici în România.

Textul, la vremea respectivă, a fost difuzat de Radio "Europa Liberă" și reluat integral sau fragmentar de o serie de publicații. El este publicat acum, în original și în traducere, însoțit de ecourile aferente. Dacă nu ne înșeală memoria, părintele Ioan Dură a fost singurul păstor din diaspora, dependent de Patriarhia Română, care și-a ridicat glasul împotriva sacrilegiului ceaușist. Merită să transcriem un scurt fragment din această scrisoare, devenită un document și o probă de demnitate sacerdotală: "Începînd din 1984 și pînă în prezent, în țara mea, România - pămînt creștin de aproape 2000 de ani - au fost demolate numeroase biserici, toate istorice, urmare a ordinelor guvernului, acțiune pe care eu o condamn în modul cel mai categoric. // Circulă zvonuri în România că, în curînd, alte biserici vor fi demolate în București, și chiar biserica Sfinților Constantin și Elena - actuala Catedrală Patriarhală - clopotnița sa istorică și Palatul Patriarhal.// În fața unei astfel de situații, vă implor, din toată inima, Domnule Secretar general, să protestați în numele Consiliului Ecumenic al Bisericilor pe lîngă Guvernul român împotriva distrugerilor deja executate și să faceți tot ce puteți pentru a convinge autoritățile române să nu dea urmare înfăptuirii proiectului lor, și anume, demolarea altor biserici".

În vreme ce Mitropolitul Antonie și Episcopul Nifon dădeau interviuri în care afirmau că în România nu s-a demolat nici o biserică sau mințeau prin omisiune, s-au găsit totuși doi oameni din Biserica noastră care să își exprime solidaritatea, în scris, față de gestul părintelui Dură. Unul dintre ei era Prea Sfințitul Justinian Chira, actualul episcop al Maramureșului (pe atunci, în 1987, episcop-vicar la Cluj), iar celălalt, părintele Gheorghe Drăgulin, fost deținut polític.

Trei ani mai tîrziu, în mai 1990, oficiosul patriarhal "Vestitorul Ortodoxiei românești" publica textul scrisorii părintelui Dură, fără semnătură, ca și cum ar fi emanat... de la un grup de preoți care "s-ar fi opus energic distrugerii de biserici". Așa se scrie istoria!

În urmă cu o lună, părintele Ioan Dură a publicat, tot la Bruxelles, "File din istoria prezentă a ***diasporei române europene în comuniune canonică cu Biserica Ortodoxă Română - Realități și constatări de încălcări grave a rînduielii canonice și regulamentelor bisericești*** " (92 p.), contribuție remarcabilă asupra acestei probleme despre care se știe puțin în țară, atît în cercurile laice, cît și în cele bisericești. Nădăjduiesc să revin pe larg asupra lucrării. Deocamdată, reținem faptul că preotul și enoriașii săi români din Olanda "...începînd din septembrie 1989, ne-am rugat în Biserica din Haga, în genunchi, împreună cu credincioșii prezenți, pentru izbăvirea neamului românesc de dictatura comunistă și dictatorul acesteia". (op.cit., p.91).

Și se cuvine să mai pomenesc un lucru: o familie românească din zilele noastre a dat Bisericii Ortodoxe a țării ***trei preoți***: pe părintele Ioan Dură, preot doctor și teolog cu numeroase lucrări și pe frații săi de sînge Nicolae, profesor de drept canonic și doctor în teologie (cei doi sînt frați gemeni), respectiv, pe părintele Leon Dură care slujește altarul lui Hristos la Râmnicu-Vâlcea. ■

CAPETE DE RÎND

Elementele unui decor: o statuie din cîrpe, o scară de incendiu și multă sfoară

Nichita DANILOV

Am părăsit lumea teatrului avînd în cap imaginea directorului ideal ce ar trebui să conducă o astfel de instituție: în fața intrării personalului artistic, ***o statuie confecționată din cîrpe, paie, cîlți și sfoară*** (cît mai multă sfoară, în teatru, atît pe scenă, cît și în culise se trag atît de multe sfori, încît ai impresia că toată această lume e un ghem imens de sfoară) de care se sprijină o ***scară de incendiu.*** Jos, lîngă scară: ***o căldare de smoală și un măturoi.*** Pe pieptul mogîldeței, o plăcuță de lemn cu inscripția: ***Directorul general al Teatrului Național "Vasile Alecsandri" sau Directorul general al Teatrului "Luceafărul".*** În dreapta statuii, un copac uscat, de preferință salcîm, pe ramurile căruia stau agățate o mulțime de ciori, cîrtind dimineața împotriva regimului și lăudînd seara același regim. Înainte de ora prînzului, un grup de actori, ieșind de la repetiție, se urcă pe scară, mînjind fața directorului cu primul strat de smoală. Prin acest gest, actorii își revarsă nemulțumirea interioară, acumulată fie acasă, fie pe scenă, transferînd-o statuii de cîrpă, în scopul de a-și recîștiga acea liniște existențială visată de orice muritor. În lumea teatrului, directorul reprezintă răul absolut. Răul e acceptat de colectiv, doar dacă e acceptat și de putere. Neavînd curajul să cîrtească împotriva regimului, actorul cîrtește împotriva directorului. El îl tolerează, atît timp cît îl tolerează și puterea. În momentul în care sprijinul dispare, autoritatea directorului se anihilează de la sine. Ura mocnită în spate se va revărsa pe față. Puterea nu trebuie să facă nici cel mai mic efort pentru a răsturna scaunul directorial, ea trebuie doar să emită, din cînd în cînd, prin intermediul diverselor sale organe, că directorul a devenit indezirabil. Colectivul de actori va prelua din aer acest semnal sonor, amplificîndu-l și creînd în teatru o atmosferă greu de suportat. Urmează demersurile la autorități, memoriile - complotul general. Este sesizată prefectura, primăria, ministerul, guvernul, parlamentul și președinția. Nemulțumirea răbufnește, colectivul se ambalează din ce în ce mai mult, tensiunea crește și directorul e înlocuit. Apelînd la această schemă, au fost schimbați, rînd pe rînd, cu tot scandalul de rigoare: ***Andrei Șerban, Mihai Ursachi, Val Condurache, Alexandru Dabija,*** directorul ***Teatrului Odeon*** (înlocuit fiind cu un om al puterii, Tudor Mărăscu), la Tîrgu Mureș, directorul teatrului, ***Vlad Rădescu*** a fost schimbat cu un om din afara teatrului, profesorul ***Serafim Duicu*** (cel care a stricat și decorurile ***Satiriconului*** lui Frunză, un spectacol excepțional, pus în scenă de un mare regizor, stîrnind un imens scandal în lumea teatrală, fără nici o consecință însă asupra carierei lui), directorul teatrului din Arad, regizorul Ion Mânzatu, era cît pe ce să fie mazilit numai pentru simplul fapt că l-a avut ca invitat pe Andrei Șerban: conflictul însă s-a aplanat. Nu de mult, și-a dat demisia de la direcția Teatrului de Tineret din Piatra Neamț sau redutabilul regizor ***Nicolae Scarlat,*** neputînd face față presiunilor politice ale propriului colectiv. Presiuni se fac și asupra actorului ***Vladimir Găitan,*** directorul Teatrului de Comedie, căruia directorul Teatrului Bulandra, actorul Virgil Ogășanu și finul fostului ministru al Culturii, Marin Sorescu, îi "fură" actorii cei mai buni. Am trăit pe viu doar instalări în functie și două sau chiar mai multe debarcări ale directorilor de teatru la Naționalul ieșean (în plus, am fost timp de un an directorul Teatrului "Luceafărul"), încît cunosc toată atmosfera care premerge unei maziliri. Nervii sînt întinși la maximum, apar conflicte la fiecare pas. Intră în joc nu numai colectivul artistic, ci și cel de scenă. Cabala e țesută cu migală. Asupra acelora care își păstrează neutralitatea se fac presiuni. Cînd Val Condurache l-a înlocuit pe poetul Mihai Ursachi la directia Teatrului Național, el a fost propus și acceptat de colectiv și pe motivul că, pe atunci, domnia sa trecea drept un personaj apolitic. Impresia a fost accentuată și de campania de presă, noul director fiind acuzat de oportunism și împroșcat cu noroi, de către opoziție. S-a făcut chiar și o listă de protest, pe care au semnat-o, mai bine zis, au fost forțați s-o semneze, foarte multi intelectuali. Înlocuindu-l pe Mihai Ursachi, criticul Val Condurache și-a asumat un imens risc. Acela de-a fi privit ca un om al puterii. În momentul în care directorul Val Condurache și-a permis luxul de a-și exprima opiniile politice, la început moderat, apoi din ce în ce mai pătimaș, el a devenit un personaj indezirabil, un director care trebuia înlocuit. Semnalul s-a dat de la centru, dar execuția a venit din interior. A functionat aceeași schemă. Dacă Val Condurache ar fi făcut pactul cu regimul, colectivul i-ar fi iertat toate "păcatele" și-ar fi continuat să colaboreze cu el. Dar Val Condurache n-a acceptat acest pact și a fost mazilit într-un mod detestabil de un colectiv cu care domnia sa lucrase cîteva decenii. Prietenii din teatru i-au devenit dușmani. Calitățile i-au devenit defecte (dacă domnia sa ar fi fost uns cu toate alifiile puterii, atunci s-ar fi produs un fenomen invers, de receptare: defectele i-ar fi devenit calități). Schimbînd directorii, actorii nu înteleg un lucru pe cît de simplu, pe atît de evident: ploconirea în fața autorităților și ingerința puterii în interiorul institutiei nu va rezolva criza din lumea teatrului și nici nu va îmbunătăți climatul de pe scenă. Dimpotrivă: nemulțumirile se vor acumula, iar actorii își vor pierde orice credit moral. Puterea nu le va rezolva problemele profesionale. Ea însăși se află în criză. Ușor de stăpînit în perioada dictaturii, cînd orice conflict era rezolvat printr-o autoritate de partid, în epoca tranziției această lume ieșind din țîțîni trăiește nostalgia de a se supune unei singure autorități. A autorității supreme, singura "capabilă" să-i rezolve toate problemele. De aceea nu e de mirare că, începînd cu nemulțumirile legate de salariu și pînă la cele legate de conducere, actorii, cu jalba în proțap, se înfățișează cu mic cu mare la palat. Pentru ei, directorul e un țap ispășitor, o mogîldeață confecționată din paie, cîrpe și sfori, asupra căruia aruncă, ieșind de pe scenă, găleata cu noroi. ■

UNGHIUL DE TRAGERE

La masa umbrelor

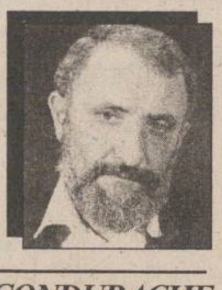

Val CONDURACHE

Se apropie ziua de naștere a bunicii mele. Am scris de foarte puține ori despre ea, deși, încă de pe cînd aveam treisprezece ani sau paisprezece ani, mi-am dat seama că am trăit în preajma unui personaj. Bunica nu s-a lepădat niciodată de convingerile ei. Născută în Basarabia, sub ocupație rusească, ea a încercat să mă convingă, încă de pe cînd eram copil, că nu trebuie niciodată să-i crezi pe ruși. Se căsătorise cu profesorul ei de istorie, pe care-l admirase pentru cultura, inteligenta și forța lui spirituală. Născut lîngă Kiev, bunicul săpînea istoria, geografia, limba latină, ebraica veche, sanscrita și greacă. Era o mare personalitate, irosită în nimicuri. În fața elevilor făcea însă veritabile tururi de prestidigitație, era un "magician". Așa l-a cunoscut bunica, așa s-a îndrăgostit de el și în felul acesta s-au căsătorit. Ca și celelalte eleve (bunica a studiat la un liceu de fete din Chișinău), ea s-a lăsat sedusă de "farmecele" lui, dar, spre deosebire de ele, s-a căsătorit cu el.

Între ei era o diferență de 13 ani. Bunicul (nu l-am cunoscut, a murit în timpul celui de-al doilea război mondial) avea deja tabieturi de burlac. Ieșea de unul singur la plimbare, avea trasee dinainte stabilite și le-a respectat și după ce s-a căsătorit. Am înțeles că a fost socialist, că a făcut parte din staff-ul revoluției socialiste din 1905, motiv pentru care a fost exilat la capătul imperiului. Influența lui asupra studenților de la Universitatea din Kiev a fost socotită primejdioasă. După căsătorie, bunicul nu s-a arătat mai altruist ca înainte, ci s-a închis, egoist, în cercul lui de relații. Am înțeles de la bunica și de la mama că el conducea bugetul familiei, dar că, dispunînd de aceste facilități, se arăta meschin: ascundea o parte din banii familiei între copertile cărților din bibliotecă și dosea tablete și bomboane de ciocolată după tapiseriile atîrnate pe pereții încăperilor. Urît din partea lui!, mi-am zis de pe cînd aveam șase ani.

Dacă aș fi avut mintea de acum, aș fi încercat să aflu mai multe lucruri despre acest personaj mai degrabă bizar. După mine, inteligența ar fi trebuit să-l conducă spre generozitate, iar convingerile socialiste l-ar fi obligat la echitate. Toate mărturiile de care dispun m-au convins că era un individ supra-dotat intelectual, dar teribil de egoist. Cum se împacă egoismul acesta teribil cu socialismul, mi-e greu să precizez. Bunica mi-a spus (și eu am ținut foarte mult la bunica și am respectat-o) că firile speculative se împacă greu cu ideea de familie. Bunica, da, ea și-ar fi dorit o familie, a și făcut doi copii foarte repede după căsătorie, unul dintre ei a murit de meningită, dar mama a trăit. Uniunea lor, a bunicii și a bunicului, nu avea cum să dureze. Bunica voia totul pentru familie, iar bunicul voia totul pentru el. După atîția ani mă întreb: mărturiile de care dispun vin doar din partea bunicii și-a mamei. Dar dacă bunicul ar fi venit, de-ar fi trăit, cu mărturia lui? Dacă ea m-ar fi convins mai mult? Nu e o idee de lepădat, dar, din păcate, ca să-i pot verifica valabilitatea nu prea am argumente, iar dovezile se împuținează pe zi ce trece. Istoria e-un malaxor în care viețile noastre sînt tocate pînă la ultima fibră a ființei. Și la urma urmelor, ce mai contează cine are dreptate într-o viață de om?

Apropiindu-se ziua de naștere a bunicii mele (moartă în 1968), mă întreb și acum ce anume m-a fascinat în felul ei de a fi. Faptul că a trecut de la o anumită bunăstare (în perioada dintre cele două războiaie) la sărăcie (în perioada comunistă) fără să sufere? Faptul că s-a descurcat, fără să facă nici o concesie, sub trei regimuri? Țin minte și acum felul ei abrupt de-a pune la punct pe oricine. Cu toate acestea, nu a stîrnit, în jurul ei, dușmănii. Era o persoană înconjurată de respect. Și-n timpul ocupației rusești, din 1944, a ținut ofițerii sub călcîi, dar despre asta voi povesti altă dată. Ea știa să țină la respect pe oricine, indiferent de rangul lui. Avea, despre oameni, o părere extrem de proastă, îi considera lipsiți de caracter și slabi de înger. Din toate aceste amintiri v-ați putea face o imagine cu totul greșită despre bunica: ea nu era o militantă feministă, nu era o "amazoană", nu-i disprețuia pe bărbați și nu și-ar fi dorit niciodată să fie bărbat. Condiția ei de femeie îi ajungea și dorea să aibă alături un bărbat adevărat, pe care nu l-a găsit niciodată. S-a mulțumit cu ce a avut, în toate privințele, iar dacă i-a părut rău, cu adevărat, de ceva, a fost faptul că nu a putut să dispună de banii ei (pensia intra în bugetul familiei, rău chibzuit) ca să poată lăsa familiei din urma ei o moștenire. Ea ar fi vrut să lase un testament și niște bunuri pentru urmași. Cu cît înaintez în vîrstă o înțeleg din ce în ce mai bine. Felul în care a trăit familia noastră nu i-a permis să facă ceea ce și-a propus. Nu acuz pe nimeni. Îi aduc doar bunicii elogiul pe care îl merită. Dacă ar fi fost după vointa ei, dar n-a fost să fie, din pricină că a așteptat, cu o feminitate mereu contrazisă, mereu refuzată, un bărbat la casă, ea ar fi fost în stare să ridice un clan. Bunica nu s-a rezumat la atît: cînd a murit, în cartierul în care locuiam, a dispărut nu numai bunica mea, ci o instanță morală. ■

CIVICE, UTILITARE

AZI A APĂRUT

BOMBA DE CAUCIUC
PUBLICAȚIE DE EXPRESIE MOLDOVENEASCĂ ȘI CIRCULAȚIE NAȚIONALĂ

DIN SUMAR:

Ati auzit basmul Halba Ca Zăpada și cei cei 7 Mici?

Nea Văcă, piticul Mut-Tot-Timpul, negociind acordarea unui nou împrumut stendbai

Așa arată naționalismul patriotic românesc îmbrăcat în cămașa de paie a morții? La noi e invers!

Marele Jirinovski, ridicîndu-l în slăvi pe Vadim, chiar nimic fiind

Se dă triunghiul T, cateta C, guvernarea V și presedintele I. Să se calculeze ce vreti voi, da' să nu mai greșiți!

Dom' profesor, dom' senator, da' noi nu dormim nimica?

Vă prezentăm rezolvarea pozelor prezentate în numărul trecut. Pentru informații suplimentare, umflați de urgență "Bomba de Cauciuc"

CARNETUL ZILEI

VREMEA

-8° - -2° C

Vremea se mentine rece. Cerul va fi mai mult noros și, trecător, în prima parte a intervalului se vor semnala ninsori slabe. Vîntul va sufla slab la moderat. Temperatura aerului va înregistra valori minime cuprinse între -8° - -5° C, si maxime între -4° - -2° C. Local, dimineata, se va semnala ceață asociată cu depunere de chiciură. **(Eugen Mihai PANIANOPOL - Centrul de Prevedere a Vremii Bacău)**

CALENDARUL CREȘTIN-ORTODOX

✝ Sf mc. Eustatie, Auxentie, Evghenie, Mardarie, Orest și Lucia

FARMACII DE GARDĂ

Farmacia nr. 2, Piața Unirii (tel. 116029)

SPITALE DE GARDĂ

Spitalul "Spiridon" (tel. 142730):
Clinica I Medicală,
Clinica a III-a Chirurgie;
Maternitatea "Cuza Vodă" (tel. 143320).

TELEVIZIUNEA NAȚIONALĂ

TVR 1

7,00 TVM. Telematinal ■ 8,30 La prima oră. Actualităti; Puncte cardinale; Desene animate; Revista presei; Maxima zilei ■ **9,20 Film serial (r): Santa Barbara** (SUA), ep. 291 ■ 10,05 Moda pe meridiane. Documentar (NBC Super Channel) ■ 10,35 Videocaseta muzicală. Microrecital Angela Similea ■ 10,50 Videolexicon. Xilogravură populară (III); Paleobotanica (I); Bucurestii amintirilor... ■ **11,50 Film serial (r): Iubiri amăgitoare** (Venezuela), ep. 68 ■ 12,40 Desene animate: Noi povestiri din orasul cu palmieri (Japonia) ■ 13,10 Muzica pentru toti. Integrala capodoperelor ■ 14,00 Actualităti ■ 14,10 TVR Iași. Est Meridian ■ 15,05 TVR Cluj-Napoca. ■ 16,00 Actualităti ■ **16,10 Anul sportiv 1995**. Emisiune retrospectivă: atletism si baschet. ■ 17,00 Acesti pătimasi minunati - unica revistă TV din România a vînătorilor si pescarilor ■ 17,15 Ecleziast '95 ■ 18,00 Tele-discul muzicii populare. ■ 18,30 Desene animate: Grand Prix (Franta) ■ 19,00 Timpul Europei. Magazin de politică internatională. Eveniment cultural; Institutii si organisme; Țări, popoare și civilizatii; Cronică de jurnalist; Contacte. ■ **19,30 Film serial: Fata și băietii** (Franta, 1993), ep. 131 ■ 20,00 Actualităti. Buletin meteo. Telesport ■ 20,45 Publicitate ■ **20,50 Film serial: Middlemarch** (BBC, 1994), ep. 2 ■ 21,50 Noi frontiere. Emisiune de stiintă. Biologia moleculară ■ 22,30 Totul despre muzică. Concurs care vă propune o inedită abordare a istoriei muzicii (sectiunea pop-rock) ■ 23,00 Confluente. Oamenii ca valurile. Invitatul emisiunii prof. dr. Adrian Rădulescu ■ 23,35 Actualităti ■ 23,55 Întîlnirea de la miezul noptii. Informatii din viata si activitatea grupurilor rock românești si internationale

TVR 2

7,00 La prima oră. Stiri ROMPRES; Buletin meteo; Gimnastica de dimineată; Informatii utile; Desene animate (I); Autografe muzicale; Trei minute pentru sport; Cronica soselei; Unde mergem?; Simezele orasului; Avocatul casei; Dedicatii muzicale; Ce spun astrele?; Calendar; Desene animate (II); Actualităti; Puncte cardinale; Maxima zilei ■ **9,20 Ora de muzică.** În universul creatiei mozartiene ■ **10,05 Magazin-satelit.** Panoramic european: Va fi pace în Irlanda de Nord?; De ce teste atomice?; Calvarul kurzilor din Turcia de Vest; Cinematografie la sate; Pianistul rus Evgheni Kisin (Deutsche Welle); Secretele mumiei (CFI); Există rase? (TV Spaniolă); Fapt divers: Piscicultura; Efecte speciale în cinematografie (CFI) ■ 11,30 Desene animate: Apărătorii pămîntului ■ 12,00 Gong (r) ■ 12,30 Album coral ■ 13,00 Ala-bala-portocala! Desene animate; Muzică; Jocuri ■ 14,00 Ciclul de filme cu Bruce Lee și alti maestri ai artelor martiale: Incredibila misiune Kung Fu. Premieră pe tară. ■ 15,30 De lingua latina. ■ 16,00 Desene animate: Murdărici (CFI) ■ **16,30 Film serial: Inimă sălbatică** (Mexic), ep. 18 ■ 17,00 Zodia Balantei. Emisiune de educatie juridică. Reglementarea adoptiilor ■ **17,40 Film serial: Iubiri amăgitoare** (Venezuela), ep. 72 ■ 18,30 Emisiune în limba maghiară ■ 20,00 Pro Memoria. Dan Plesia. ■ 20,30 Topul galeriilor ■ 21,00 TVM. Mesager ■ 21,30 Traditii. Muzeul Țăranului Român ■ **22,00 Film serial: Santa Barbara** (SUA), ep. 296 ■ **22,45 Un secol de cinema: Orson Welles** - povestirile unei vieti din cinema (II) ■ 23,45 Jazz-fan. Concert extraordinar "Cvintetul de jazz București" la Sala Palatului, 1973 (II) ■ **0,15 Bătălii aeriene: Aviatia de vînătoare**, ep. 6 (NBC Super Channel)

TELEVIZIUNI LOCALE

TVR IAȘI

Pr. I, orele 14,10-15,05 - Est Meridian Magazin. Fotograme (evenimente din actualitatea regională) ■ Estudiantina: Aspecte ale vietii universitare băcăuane; D-ale... căminului; Fac. de Kinetoterapie; Concurs ■ Patrimoniu: Biserica Domnească - Bîrlad ■ Vedete în recital: Mădălina Manole ■ Videoclipul emisiunii.

EUROPA NOVA

10,05 Mati Nova ■ 11,00 Reporter Europa Nova (r) ■ 11,15 Starea de veghe (r) ■ 11,20 Restitutio (r) ■ 11,45 Film: "Vînătoarea" (r) ■ 13,20 Pasi pe orizont (r) ■ 13,45 Euromusic ■ 16,00 Euromusic ■ 16,20 Film serial: "Marele detectiv", ep. 17 (p.II) ■ 16,40 Pagini de călătorie: "Egipt" (IV) ■ 16,45 Pulsul planetei ■ 17,15 Desene animate ■ 17,45 Orasul celor sapte... muze - emisiune culturală ■ 18,50 Starea de veghe ■ 18,55 Publicitate ■ 19,00 Infonova ■ 19,40 Dura lex - emisiune pe teme juridice. Despre contracte. Consilier juridic: Valeria Tutuianu ■ 20,00 Videoclip '95 ■ 20,25 Publicitate ■ **20,30 Film: "O hoapte cu Maud"** (prod. Franta, 1969). Regia Eric Rohmer; cu: Jean Louis Trintignant, Françoise Fobian. ■ 22,05 Infonova ■ **22,15 Un secol de cinema - Franco Zeffirelli**, creatorul de spectacole. **Film: "Romeo și Julieta"** (prod. SUA; regia Franco Zeffirelli; cu: Leonard Whiting, Olivia Hussey).

TELE'M

7,00 Stiri ■ 7,30 100 de ani de cinematograf. Ep. 5 ■ 8,00 Escaladînd un munte inalt (doc. artistic) ■ 8,40 Videoclipuri muzicale ■ 8,50 Convorbire cu Octavian Paler ■ 9,25 Muzică și publicitate ■ 10,00 Răzbunarea (s). Ep. 212 (r) ■ 10,50 Muzică si publicitate ■ **11,00 Film artistic: Provinciala** (SUA, 1936). Regia: William Wellman, cu: Janet Gaynor, Robert Raylor ■ 12,45 Program Worldnet, în direct de pe Satelit ■ 17,00 Music Club ■ 17,30 Documentar: Atractii turistice ■ 18,00 Stiri ■ 18,15 Reportajul zilei ■ 18,30 Telemedicina ■ 19,00 Disparitia (do) ■ 19,50 Videoclipuri muzicale ■ 20,00 Desene animate ■ 20,30 Răzbunarea (s). Ep. 213 ■ 21,20 Publicitate ■ **21,30 Film artistic: Mizerabilii** (Franta, 1957). Regia: Jean-Paul Le Chanois, cu: Bernard Blier, Bourvil, Gianni Esposito. partea I) ■ 23,00 Stiri ■ 23,20 Mizerabilii (f.a.). Ultima parte.

TELEVIZIUNE PRIN SATELIT - RECOMANDĂRI

M6

■ 11,50 Străzile din San Francisco (s): "Sfîrsitul"
■ 12,55 Ce vrăji a mai făcut nevasta mea? (s): "O încîntătoare menajeră"
■ 13,25 Căsuta din prerie (s): "Un dar pretios"
■ 19,00 Robocop (s): "Suspectul"
■ 20,00 Blit (s): "Omul invizibil"
■ 21,45 Inimi din Caraibe: Legături imposibile (f). Regia Paolo Barzman; cu: Vanessa Demony, Patrick Forster-Dehmas.

TF1

■ 8,30 Disney-club de miercuri. Magazin pentru tineri.
■ 10,30 Club Dorothée de vacantă.
■ 15,30 MacGyver (s): "Prins în capcană!". Cu Richard Dean Anderson
■ 18,55 Anii de facultate (s): "Frumoasa Angelica". Cu Camille Raymond
■ 20,00 Alertă la Malibu (s): "Supraveghere strictă". Cu: David Hasselhoff, Pamela Anderson
■ 21,50 Pentru viată (div.)
■ 23,55 Reportaje: "Saigon - tîrgul nevinovătiei". Turism sexual, prostitutie, flageluri ale acestui sfîrsit de secol, determinate de cîstig cu orice pret...

France 2

■ 10,00 Povesti fantastice (s): "Peruca sîngeroasă"
■ 14,45 Băiatul care nu dormea (f). Regia Michael Perrotta; cu: Elizabeth Bourgine, Serge Moati.
■ 16,25 Misiune imposibilă (s): "Gardianul"
■ 17,20 Anul II B (s): "Debutanta"
■ 18,15 Ce mai e nou, doctore? (s): "Mama lui Jason și viitorul ei sot"
■ 18,40 Cooper si noi (s): "Divortul"
■ 19,10 Printul din Bel Air (s): "Zile de mentă"
■ 21,55 Ultima călătorie (f). Regia Bruno Gantillon; cu: Annie Girardot, Tara Romer.

7

■ 10,05 Alf. În ultimul moment (co/r, SUA, 1989)
■ 10,35 Supermamele. Baseball sau sex? (co/r, SUA, 1993)
■ 11,05 Fericirea blondă (co., SUA, 1955). Regia Jack Donohue; cu: Doris Day, Robert Cummings.
■ 14,35 Haos la puterea a zecea. Testul (co., SUA, 1988); cu: Bill Kirchenbauer, Deborah Harmon
■ 16,10 Mica noastră fermă. Accidentul din baie (s., SUA, 1977); regia Michael Landon; cu: Michael Landon, Karen Grassle
■ 20,00 Supermamele. Multă gălăgie în jurul unei nunti (co., SUA, 1993); cu: Marilyn Kentz, Caryl Kristensen
■ 21,15 Străzile din Berlin. Babuschka (thriller, Germania, 1995). Regia Werner Masten; cu: Jennifer Nitsch, Hannes Jaenike:

SAT 1

■ 11,00 Fantasy Island. Trei dorinte si trei veri (s., SUA, 1982); regia Don Chaffey/ Don Weis; cu Ricardo Montalban
■ 14,00 Trapper John. M.D. - Un copil în plus (s. SUA, 1981); regia Joe Paveney; cu Pernell Roberts
■ 15,00 Star Trek. Generatia următoare - Ritualurile ascensiunii sociale; regia Jonathan West; cu: Patrick Stewart, Jonathan Frakes
■ 16,00 MacGyver - Black-Out (s., SUA, 1987); regia Cliff Bole; cu Richard Dean Anderson
■ 21,00 Scarlett (p. a III-a)
■ 23,00 Picket Fences - S-a întîmplat lîngă gardul grădinii. Linii dusmane (s., SUA, 1994); regia James Frawley; cu: Tom Skeritt, Kathy Baker

RTL TELEVISION

■ 10,05 Clanul din California (s. ep. 1660)
■ 11,00 Frumos si bogat (s. ep.1350)
■ 11,30 Tribunalul divorturilor. Grester împotriva lui Grester (s)
■ 13,30 Golden Girls. Regele gangsterilor (s)
■ 14,00 Hobby-ul ei este crima. Ucigasul de femei (s.p.)
■ 16,00 Ilona Christen. N-am voie să mă căsătoresc atunci cînd vreau. Talk Show
■ 18,30 Între noi. (s. ep. 254)
■ 20,40 Vremuri bune, vremuri rele (s. ep. 878)
■ 21,15 Tîlharul cu mîna fină (II/III) (thriller, Germania, 1995), cu Hannes Jaenicke, Catherine Flemming; regia: Wolfgang Mühlbauer

RAIDUE

■ 9,20 Woolf. (telefilm): "Enigma Labradorului"
■ 9,45 Plaja Paradis (s). Ep. 38
■ 10,45 Senin variabil. Emisiune de Osvaldo Bevilacqua
■ 15,40 Cînd se iubeste. Ep. 1365
■ 16,10 Santa Barbara. Ep. 1186
■ 19,05 În călătorie cu "Senin variabil"
■ 19,45 Hunter (s): "Sechestrare de persoană"
■ 20,35 TGS - Sport
■ 20,50 Go-cart
■ 21,50 Arriba Arriba. Prima parte

EUROSPORT

■ 11,30 Festivalul de schi artistic de la Paris-Bercy (selectiuni)
■ 13,00 Magazin de schi
■ 15,30 Baschet-magazin. În sumar: Rezultate competitionale; jucătorul european al săptămînii (Trofeul Tuborg); Portret - prezentarea unui superstar; Stiri
■ 19,30 Schi fond. Cupa mondială (feminin), Brusson, Italia (înreg.)
■ 21,00 Cascadorii
■ 21,30 Triatlon
■ 23,00 Supercross. Campionatele mondiale de sală, Tokyo; runda a treia

Radio NORD-EST

5,30-10,00 Micul dejun. Emisiune matinală de informatii si muzică; stiri din actualitatea locală, informatii utilitare, horoscop, sfatul medicului, informatii economice, concursul diminetii, relatări în direct din diferite puncte ale orasului (6,00-6,30 buletinul de stiri si programul Actualitatea preluate de la BBC). realizatori: Iulia Mihalache si Cătălin Elisei ■ 10,00-14,00 Fir direct. Timp de 4 ore în contact direct cu viata orasului: informatii din actualitatea locală, răspunsuri la întrebările ascultorilor, concursuri si muzică. Realizator, Cristina Tilică ■ 14,00-14,30 BBC: Buletinul de stiri si Actualitatea ■ 14,30-18,00 Turnul de control. Cea mai importantă emisiune informativă a zilei ■ 14,45 Paralela Sport ■ 16,30 Puls Nord-Est - reportaje, interviuri, relatări din actualitatea locală si natională . Realizator Ovidiu Simonca ■ 18,00-19,00 BBC: Buletin de stiri si Actualitatea ■ 19,00-21,00 Buzduganul de seară. Emisiune de divertisment: muzică si concursuri. Realizatori: Livia Susanu si Daniel Buzdugan ■ 21,00-21,30 BBC: Buletinul de stiri si Actualitatea ■ 21,30-22,00 Puls Nord-Est - editia de seară (stiri, reportaje, interviuri, relatări din actualitatea locală si natională) ■ 22,00-24,00 Club Nord-Est. Invitati în studio, muzică si informatii culturale de ultimă oră (23.25-23.55 Cuvînt împreună - rubrică de informatii culturale realizată de Editura Humanitas în colaborare cu Ars Nova). Realizatori: Cătălin Elisei și Andi Barbu ■ 0,00-1,00 Exclusiv Jazz. Totul despre jazz în 60 minute. Realizatori: Romeo Cozma si Radu Tepordei ■ 1,00-3,00 Rob Mc Lean Show - Voa Europe ■ 3,00-4,15 Albumul noptii ■ 4,15-5,00 Jazz - Voa Europe ■ 5,00-5,30 Ritmuri de înviorare.

Radio IAȘI

6,00 - 8,30 Diminetile noastre - Stiri, 6,00; Radiojurnal, 7,00 ■ 7,30 - 7,45 Post-scriptum, Revista presei; Avanpremiera radio; Muzică ■ 8,00 - 8,05 Buletin de stiri ■ 8,05 - 8,30 Informatii utilitare ■ 8,30 - 9,00 Pe-un picior de plai - la izvoarele muzicii (alternativ) - reluare ■ 9,00 - 9,05 Buletin de știri ■ 9,05 - 13,00 Radiosfera: Stiri: 10,00; 11,00; 12,00; Radio circuit multiplex; Concert de muzică populară românească ■ 13,00 - 13,15 Radiojurnal ■ 13,15 - 16,00 Întîlniri pe... unde medii, Stiri: 14,00; 15,00: La zi în viata partidelor; Meridiane culturale; Informatii si muzică (artă, cultură, stiintă, fapt divers); Jazz-ul în comentariu si sunet (r) ■ 16,00 - 16,15 Radiojurnal ■ 16,15 - 17,30 Radiograme; 17,00 Buletin de știri ■ 17,30 - 18,00 Columna ■ 18,00 - 18,10 Buletin de stiri ■ 18,10 - 18,30 Corespondenta radio - muzică usoară ■ 18,30 - 19,00 Corespondenta radio - muzică populară ■ 19,00 - 19,15 Radiojurnal ■ 19,15 - 19,30 Muzică usoară românească ■ 19,30 - 20,00 Agronomica ■ 20,00 - 20,30 Farmecul operetei ■ 20,30 - 21,00 Armonii corale ■ 21,00 - 21,20 Evenimentele zilei; Sport; Meteo ■ 21,20 - 22,00 Geografie sonoră.

TELECABLE

TELECABLE I

09,00-18,00 Program Antena 1

Din cuprins: Film serial: Capcană periculoasă; Observator; The Album Show; Medalion: Bee Gees; Film artistic: Banda de dincolo de deal; Dance club; Film artistic: Pedeapsa cu moartea; Desene animate; În luptă cu abuzurile si coruptia; Din lumea afacerilor.

18,00-03,00 Program propriu

19,10 Telecinemateca: Sclava iubirii ■ 21,00 Film artistic: Omul care nu vrea să moară ■ 22,30 Film; Secrete importante ■ 00,00 Film: Teroare pe peronul 9 ■ 01,30 Film: Jocul puterii.

TELECABLE II

Program Tele 7 ABC

17,05 Film documentar: Datoria noastră - Pămîntul ■ 17,35 Primul pas ■ 18,30 Desene animate: Tiny Toon ■ 19,00 Linia întîi ■ 20,00 Film serial: F.B.I. ■ 21,00 Telejurnal ■ 21,45 Film serial: "Îngerii" lui Charlie ■ 22,40 Civca ■ 22,45 Foc încrucisat ■ 23,35 Staruri pentru totdeauna ■ 24,00 Linia fierbinte.

CASA DOSOFTEI

În cadrul "Zilelor Dosoftei" organizate de **Muzeul Literaturii Române** si **Asociatia Crestină "Frătia Ortodoxă Română"**, filiala Iasi, astăzi, începînd de la **orele 17,00**, la Casa Dosoftei, vor avea loc **lansarea cărtii "Rugă pentru anotimpurile din noi", de D. Spătaru** (Ed. Cronica, 1995); vernisarea expozitiei de ilustratii de carte (autor: Traian Mocanu)

OPERA ROMÂNĂ

Opera Română Iasi prezintă **astăzi, la orele 18,30,** spectacolul **"Cosi fan tutte", operă comică în două acte de W.A.Mozart.** Conducerea muzicală: Corneliu Calistru.

DIN TELEFOANELE, SCRISORILE ȘI AUDIENȚELE ZILEI

Rubricile "Din telefoanele, scrisorile și audientele zilei" și "Ultimul vagon poștal" au menirea de a asigura un dialog direct între cititori și reprezentanții principalelor instituții publice. În cadrul acestor rubrici cititorii își pot exprima opiniile în legătură cu diverse probleme locale și de interes național. Semnatarii scrisorilor sînt rugați să folosească un limbaj decent și să nu aducă acuzații nefondate. Pentru atestarea veridicității afirmațiilor făcute, materialele prezentate la redacție pot fi însoțite de copii xerox ale unor acte doveditoare. De asemenea, semnatarii scrisorilor trebuie să lase un număr de telefon la care pot fi contactați pentru relații suplimentare.

Redactorul de serviciu răspunde apelurilor dvs. la numerele de telefon 271271 și 172557 între orele 8.00 - 22.00

■ *Apa curge, dar pe stradă...*

Cîtiva cititori de pe strada Eternitate ne-au sunat să ne anunte că pe strada lor s-a spart o conductă de apă rece si, din această cauză, alimentarea a fost sistată. În cursul zilei de 11 decembrie, 4 instalatori au săpat, au lucrat pînă pe la orele 13.00, apoi au dispărut. Ieri, 12 decembrie, lucrările de reparatii au continuat, dar cu numai un muncitor. Nici ieri locuitorii din zonă nu au avut apă rece. Cine supraveghează modul cum își fac datoria echipele de remediere a avariilor din reteaua RAJAC? Cum pot să astepte atîtia oameni ca apa rece să le ajungă la robinete, iar cei care răspund de aceste servicii să stea linistiti, lăsînd lucrurile să se desfăsoare cu încetinitorul?

■ *Alocații infime, cu întîrziere*

Cu toate că economistul Mircea Museată, directorul Direcției Judetene PTTR Iasi, declară în Monitorul din 9-10 decembrie a.c. că: "banii pentru alocatii au fost trimisi cu întîrziere de Ministerul Muncii, dar de luni, 11 decembrie 1995, lucrurile vor reintra în normal", iată că am primit un semnal de la *Maria Alexa, din strada Egalitătii 24, bloc 853, sc. B, et. 4, ap. 17*, mamă a 6 copii, care ne informează că s-a prezentat luni, 11 decembrie, pe la orele 14.30, la Oficiul Postal 12 Nicolina ca să încaseze alocatiile pentru copiii prescolari. Cu surprindere, a citit un aviz prin care se anunta că alocatiile nu se achită. Maria Alexa se întreabă necăjită dacă guvernantii noștri își dau seama ce înseamnă pentru familiile de șomeri aceste sume derizorii, dar care pentru ele au importantă deosebită? Am luat legătura cu Oficiul Poștal nr. 12 și, prin amabilitatea dirigintei, am aflat că Oficiul de Asistentă Socială a virat banii abia în cursul zilei de 11 decembrie, iar achitarea alocatiilor a început de la 12 decembrie.

■ *În atenția amatorilor de integrame*

Zilele trecute a apărut pe piată *"Monitorul Integrame Rebus", numărul 32*. Pe pagina 15 s-au tipărit cele trei taloane ce urmează a fi completate de către cititori și trimise pe adresa redactiei, pentru a participa la concurs. Din eroare, pe talonul "Concurs 20.000 lei", la solutie s-a indicat, între paranteze, cheia de control "5 cuvinte". În realitate, este vorba doar de "1 cuvînt", după cum se poate deduce și din numărul de căsuțe rezervat. Cerem scuze amatorilor de integrame, pentru această "scăpare".

■ *Reparații necorespunzătoare*

Prin luna octombrie, s-a prezentat la departamentul publicitate al "Monitorului" un cetătean care a plătit un anunt prin care oferea ieșenilor serviciile sale, respectiv repararea și revizuirea masinilor de gătit cu gaze. L-a contactat și pe redactorul de serviciu, propunînd ca la rubrica "Telefoane utile" să publicăm și numărul său de telefon, pentru a fi la îndemîna cititorilor. Pentru că era singura ofertă de servicii în această specialitate, redactorul șef a aprobat cererea sa și, de aproape două luni, numărul de telefon 132141 îi este inserat zilnic la capitolul "Reparatii". Iată că ieri am primit un telefon de la o cititoare ce locuieste în cartierul Tătărasi și care a apelat la serviciile sale. Ne-a declarat că mașina de gătit a fost bine curățată (deși este folosită de peste 30 de ani), dar că nu a montat corect arzătoarele, astfel încît arderea gazului se produce incomplet și se afumă și cratițele și peretii bucătăriei. Gheorghe Stroici a promis clientilor care l-au sunat de două-trei ori că va veni să remedieze defectiunea la instalatia respectivă, dar nu s-a tinut de cuvînt.

■ *Regretabile greșeli*

Vasile Chirica urmăreste cu mare atentie publicatiile noastre și ne avertizează de erori, greseli de exprimare, gramaticale aflate în cuprinsul materialelor publicate. El (dar și alti doi ieseni) ne-a telefonat ieri să ne reproșeze modul în care a apărut în pagina 4A articolul "120 de ani de la înfiintarea Societătii Nationale de Geografie". Într-adevăr, acum nu este vorba doar de cîteva greseli de tipar, ci de aparitia unui talmes-balmes de cuvinte, fără nici o legătură logică. Este, evident, o greșeală de paginare, datorită calculatorului, dar asta nu ne absolvă de vina că aceasta a scăpat și ochiului tehnoredactorului. Cerem scuze atît cititorilor, cît si membrilor societătii respective pentru această greseală!

■ *Actualitatea în catren*

De cîtva timp s-au intensificat demersurile pentru înfiintarea la Universitatea de Medicină și Farmacie a asa-numitei facultăți de Bioinginerie Medicală (!), care nu se știe precis ce obiective urmăreste. Despre acest eveniment, tin să-mi dau părerea și eu:

Va suferi, desigur, o schimbare
Traditionalul medical limbaj:
În loc de tratament - consolidare
Iar ghipsul la fracturi va fi... cofraj.

Constantin IURAȘCU

Precizare

Domnului redactor șef al ziarului "Monitorul"

Drept urmare a citării uneia dintre opiniile mele în articolul "Cine doreste să instituie dictatura la Universitatea de Medicină și Farmacie", apărut în cotidianul "Monitorul" din 9 decembrie 1995, vă rog ca, în virtutea dreptului la replică, să luati în consideratie următoarele clarificări:

- paragraful citat face parte din propunerile de modificare ale cartei universitare înaintate în nume propriu, la solicitarea adresată tuturor cadrelor didactice de către Senatul UMF și comisia de redactare;
- propunerile au avut drept destinatie Rectoratul Universitătii de Medicină și Decanatul Facultătii de Medicină și nu mass media;
- nici un reporter al ziarului "Monitorul" nu m-a contactat în vederea unei discutii pe marginea proiectului cartei;
- nici un reporter al ziarului dvs. nu mi-a cerut acordul cu privire la citarea mea în contextul articolului mentionat sau în orice altă modalitate.

Dr. Dragoș PIEPTU

Courths-Mahler
Cu tine, pentru totdeauna!

cele mai gingașe romane de dragoste

în colecțiile
Diana
Diana Special
Silvia
Courths - Mahler
Șoaptele Inimii

HIPPARION
3400 CLUJ NAPOCA
Vasile Lupu 85

☎ TELEFOANE UTILE

☎ SALVARE: 961
☎ POMPIERI: 981
☎ POLITIE: Inspectoratul Judetean Centrala 140720; Dispecerat 146666; Municipiu Centrala 140020 Dispecerat 146840/955 Ofiter de serviciu 146850; Serviciul Circulatie - 140070.
☎ SERVICII MEDICALE MOBILE (asistentă medicală de urgentă la domiciliu): 113130/569, zilnic între orele 7,00-23,00
☎ PROTECTIA MUNCII.: 116139
☎ AGENTIA C.F.R.: 147673
☎ INFORMATII GARĂ: 146333
☎ AUTOGARĂ: 146587
☎ TAXICOM, dispecerat: 953, 146593
☎ AGENTIA TAROM: 115239
☎ INFORMATII AEROPORT: 178126
☎ STATII PECO: Baș Ceauș - 176865; Aurel Vlaicu - 175872; Bucium - 132891; Crișan - 112182; Păcurari - 164142; Sărărie - 147480.
☎ A.C.R. - informatii utile: 112345, 130177.
☎ DISPECERATE: R.A. Gaz-Metan - 141737; R.A. Apă-Canal - 142451; Renel - 147070, deranjamente - 929; Termoficare - 141956; R.A. Locuinta - 112434; Telefoane - Deranjamente - 921; Protecția mediului - 147010.
☎ GARDA FINANCIARĂ: 114065, 112427.
☎ ADMINISTRATIA FINANCIARĂ: 143030
☎ TRIBUNAL: 146300
☎ PROCURATURĂ: 212566
☎ CAMERA DE COMERT: 117757
☎ CENTRUL MILITAR JUDETEAN: 146370
☎ STATUL MAJOR JUDETEAN DE APĂRARE CIVILĂ: 214470
☎ HOTELURI: Moldova - 142225; Traian - 143330; Unirea - 142110; Continental - 114320; Sport - 232800.
☎ POLICLINICA CU PLATĂ: triaj informații - 117244
☎ OFICIUL JUDEȚEAN PENTRU PROTECTIA CONSUMATORILOR: 145392.
☎ LABORATOR ANALIZE "PRO FAMILIA": 230431
☎ Servicii de pază și protecție, intervenții GUARD SECURITY: tel: 210094; tel/fax: 212658.

REPARAȚII

☎ Tîmplărie - 158588
☎ Raschetat parchet - 126923
☎ Hidroizolații terase, subsoluri, garaje - 174340
☎ Închideri balcoane - 117512
☎ Sobe, constructie-curățire - 177878
☎ Instalații sanitare - 160164
☎ Reparații mașini de spălat rufe, vase, mașini de uscat, rebobinări motoare - 173204
☎ Frigidere - 251006; 220859
☎ Aragaze - 132141

Monitorul
cotidian de informații
Str. Smîrdan nr. 5 ■ Tel. 17.25.57; 271271; 271333; 271467 (centrala) ■ Fax 27.04.15
■ Publicitate tel./fax 14.47.76

■ REDACTOR SEF - Dan Radu
■ REDACTOR SEF ADJUNCT - Toni Hritac
■ SECRETAR GENERAL DE REDACTIE - Marius Cristian

SEFI DEPARTAMENTE:
■ Eveniment national si international: Cristian Racu (int. 110)
■ Investigatii speciale: Valentin Gheorghită (int. 123)
■ Economic: Costel Stroescu (int. 117)
■ Cultură: Dorin Popa (int. 109)
■ Sport: Nicolae Grecu (int. 107)
■ Redactor de serviciu: Constantin Iurașcu (int. 124)
■ Fotoreporter: Constantin Plop
■ Grafică: Lucian Amarii, Daniel Melinte
■ Publicitate: Cristina Labontu (int. 122, fax 144776)
■ Difuzare: Mihai Tudose (int. 120)
■ Contabilitate: Antoneta Filip (int. 112)

ABONAMENTELE se pot face la orice Oficiu Poștal din țară.
MONITORUL figurează în catalogul Presei interne la poziția 838.

NORD-EST PRESS
- agenție de presă -
Str. Smîrdan nr. 5 ■ Tel. 17.25.57; 271271 (centrala) ■ Tel 14.56.10
■ EDITOR: Mona Dîrțu

EDITOR
NORD-EST
Str. Smîrdan nr. 5 ■ Tel. 17.25.57; 27.12.71 ■ Fax 27.04.15
Director general: ALEXANDRU LĂZESCU
Director editor: FLORIN ZAMFIRESCU
Director de marketing: CEZAR CALUSCHI
Director executiv: GABRIEL RUSU

TIPAR OFFSET: MULTIPRINT, Iași str. Sf. Lazăr nr. 49

MONITORUL EXTERN

În urma presiunilor Parisului

Sîrbii bosniaci i-au eliberat pe piloții francezi

Cei doi piloti francezi aflati în detentia sîrbilor bosniaci din 30 august a.c., au fost eliberati marți, se arată într-o declaratie remisă de biroul de presă al președinției franceze. Seful Marelui Stat Major al armatei franceze, generalul Jean-Philippe Douin aflat în orașul Zvornik, din Serbia, i-a preluat pe cei doi piloti. Căpitanul Frederic Chiffot și locotenentul Jose Souvignet au fost capturați de sîrbii bosniaci după ce avionul lor a fost doborît în timpul unei misiuni a NATO, pe 30 august, deasupra orasului Pale. Eliberarea pilotilor elimină ultimul obstacol din calea semnării acordului de pace asupra fostei Iugoslavii.

Marea Baltică

Coliziunea a două nave a determinat închiderea unui canal de navigație german

Cel putin zece persoane au fost internate în spital, unde au primit îngrijiri medicale, în urma coliziunii a două cargouri, survenită în dimineața zilei de marți, în canalul Nord-Marea Baltică, au anuntat surse ale politiei. Un marinar a trebuit să fie salvat din apele canalului după accident, care a survenit la ora 03:00 GMT. Coliziunea a determinat închiderea traficului naval pe canal. Sursele politiei au mai adăugat că una dintre nave, cargoul "Sabine D", cu un deplasament de 2.580 tdw, se află în pericol de a se scufunda, unele dintre containerele încărcate la bord căzînd în apele canalului. Cealaltă navă, cargoul "Baltic Champ", cu un deplasament de 1.660 tdw, și-a continuat călătoria.

Accident feroviar în Germania

Două trenuri s-au ciocnit la Garmisch-Partenkirchen

Un călător a decedat și alti cinci au fost grav răniti marti după ce două trenuri au intrat în coliziune în orasul Garmisch-Partenkirchen, localitate de la granita germano-austriacă. Oficialitățile de la departamentul căilor ferate au opinat că unul din trenuri a plecat din statie prea devreme și s-a ciocnit cu un tren avînd la bord 30 de turiști. O anchetă oficială urmează să stabilească cauzele accidentului.

Franta

Atentat cu bombă într-un sediu al sindicatului francez CGT din Corsica

O bombă de calibru mic a explodat marti într-unul din sediile sindicatului francez comunist CGT din orașul Bastia, Corsica, provocînd pagube materiale, fără a face însă victime. Federatia CGT împreună cu blocul sindical "Force Ouvriere" au declanșat greva functionarilor publici în urmă cu 19 zile. Nimeni nu a revendicat pînă în prezent responsabilitatea atentatului. Jean Claude Graziani, unul din liderii CGT, a apreciat că este un "act revoltător, care lovește în democratie". El a cerut corsicanilor să-și exprime solidaritatea fată de miscările greviste și să organizeze demonstratii împotriva planurilor guvernamentale de reformă în domeniul asistentei sociale.

Afganistan

Rebelii Taleban au bombardat cu obuze de artilerie Kabulul

Trei persoane au fost omorîte și alte două grav rănite marti în urma unui bombardament cu obuze de artilerie în centrul orasului Kabul. Martorii oculari au relatat că atacul a fost lansat de milițiile islamice Taleban, care asediază capitala afgană din septembrie. Acestea controlează de mai multe luni înăltimile din jurul capitalei afgane, de unde lansează repetate atacuri cu rachete și piese de artilerie grea.

Premierul rus este optimist

Viktor Cernomîrdin nu crede în victoria comuniștilor în alegeri

Premierul rus, ***Viktor Cernomîrdin*** **(foto)**, a afirmat, în cadrul unui interviu acordat canalului american de televiziune **CNN** că, în urma alegerilor parlamentare de duminică, comuniștii nu vor reusi să preia controlul asupra guvernului rus și că în Rusia nu va avea loc o schimbare politică majoră. ***"Comuniștii vor cîștiga, probabil, mai multe locuri în parlament decît dețin în prezent, dar nu vor obține o victorie și nu vor exista schimbări politice de fond***", a afirmat premierul. Cu aceeași ocazie, el a mai declarat că nu intentionează să-și dea demisia din functie și nici să renunțe la programul de reforme. Întrebat în legătură cu o posibilă candidatură a lui ***Boris Elțîn*** la viitoarele alegeri prezidentiale din iunie 1996, Cernomîrdin a insistat că, personal, consideră că Elțîn trebuie să candideze pentru un nou mandat, pentru a asigura stabilitatea în Rusia și continuitatea programelor de reformă. O altă întrebare sensibilă ce i s-a spus lui Cernomîrdin a fost legată de conflictul din Cecenia, el fiind chestionat dacă n-ar fi fost mai indicat să opteze pentru o soluție politică. Cernomîrdin a răspuns: ***"Privind înapoi, dacă aș fi știut ce întorsătură vor căpăta lucrurile în Cecenia, probabil ca aș fi procedat altfel și aș fi luat alte decizii, mai bune".***

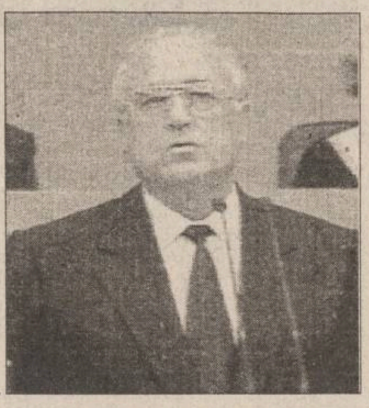

Accidente suspecte în preajma scrutinului de duminică

Un deputat rus a fost rănit într-un accident rutier

■ ***sîmbătă, liderul Uniunii Democrat Creștine a murit într-un accident de automobil***

Un deputat liberal rus a fost internat în spital, în stare de șoc și cu contuzii la nivelul picioarelor, după ce a fost lovit de un automobil, în Moscova, a transmis, marti, Interfax. ***Anatoli Șabad***, care aparține factiunii parlamentare reformiste "Opțiunea Rusiei", a fost accidentat luni seară, în timp ce traversa o stradă ce pornește din bulevardul Tverskaia (fost Gorki), în plin centru al capitalei ruse. Un consilier politic al deputatului a declarat că Șabad, în vîrstă de 56 de ani, care urmărește un nou mandat în cadrul alegerilor de duminica viitoare, se reface în mod satisfăcător în spitalul unde a fost internat. Într-un alt accident, survenit sîmbătă seară, liderul "Uniunii Democrat Creștine - Creștinii din Rusia", ***Vitali Savițki***, a fost ucis, în orașul Sankt Petersburg, în momentul în care automobilul în care se afla a intrat în coliziune cu un altul. ***"Potrivit unor rapoarte neconfirmate ale unui pasager al automobilului în care se afla Savițki, este foarte posibil ca accidentul să fi fost rezultatul unui atentat la viața acestuia"***, relevă un comunicat al Internaționalei Creștin Democrate. Organizația, cu sediul la Bruxelles și care se se dorește o uniune mondială a tuturor partidelor democrat-creștine sau care împărtășesc valorile creștin-democrației, nu a furnizat și alte detalii în legătură cu decesul liderului rus. În componența prezentă a Dumei de Stat (Camera inferioară a Parlamentului rus), Savitski deținea funcția de șef al unui comitet însărcinat cu problemele organizațiilor religioase.

Javier Solana anticipează

Felipe Gonzales va candida din nou în alegerile de anul viitor

Premierul spaniol, ***Felipe Gonzales*** **(foto)**, este posibil să candideze din nou în cadrul alegerilor anticipate, pe care șeful Executivului de la Madrid urmează să le anunțe pentru luna martie a anului viitor, a declarat, marți, ministrul de Externe, ***Javier Solana***. El a anticipat că, din partea Partidului Socialist, de guvernămînt, candidatul la funcția de viitor premier crede și speră că va fi Gonzales. Solana este unul din cei mai apropiați colaboratori ai actualului premier spaniol. Despre Gonzales, care se află la putere din 1982, s-au făcut numeroase speculații privind pregătirile pe care acesta le-ar face pentru a se retrage, aflîndu-se sub tirul crescînd al acuzațiilor de corupție în sînul cercurilor guvernamentale, precum și al acelora de a fi știut despre "războiul murdar" purtat în anii '80 de autorități împotriva separatiștilor basci grupați în organizația ETA. Solana este un alt reprezentant de marcă al socialiștilor, fiind singurul membru al primului cabinet Gonzales, din 1982, care se mai afla încă în Executiv. Însă, începînd de luni, Solana va părăsi cabinetul madrilen, urmînd să-și preia atribuțiile de nou secretar general al Alianței Nord-Atlantice. El fusese considerat drept succesorul logic al lui Gonzales, pînă în momentul în care NATO i-a încredințat conducerea sa. Plecarea lui Solana de pe scena politică spaniolă îl confruntă pe Gonzales fie cu alternativa de a candida din nou, împotriva intențiilor sale, fie de a vedea la cîrma socialiștilor un candidat de mîna a doua, care i-ar putea conduce pe aceștia la un eșec electoral și mai mare decît cel anticipat în prezent de sondajele de opinie.

După sase zile de căutări

Nu au fost descoperite rămășițele avionului rus dispărut joia trecută

Echipele de salvare au cutreierat și marți vaste întinderi de uscat și de apă, în căutarea aeronavei rusești date dispărute, însă a șasea zi de căutări nu s-a dovedit, nici ea, fructuoasă. Șaptesprezece elicoptere, patru avioane și 11 nave au încheiat ziua de căutări odată cu căderea întunericului peste întinderea înghețată a Orientului Extrem al Rusiei, unde o aeronavă TU-154 a dispărut fără urmă, joia trecută, avînd la bord 97 de persoane. Aeronava a dispărut în momentul în care se afla la jumătatea distanței pe care o avea de parcurs, între Insula Sahalin și orașul continental Habarovsk. Echipele de salvare nu dispun de nici un fel de indicii în privința celei mai probabile regiuni unde ar fi putut dispărea aeronava, pe sol sau în apele Strîmtorii Tartar din regiune. S-a reușit să se localizeze, la un moment dat, ceva ce părea a fi coada unui avion, însă condițiile meteo au făcut imposibilă verificarea celor observate din aer. Echipa guvernamentală ce a fost desemnată să conducă operațiunile de căutare a declarat că nu se va opri din căutări pînă ce soarta aeronavei dispărute nu va fi clarificată.

Atentat violent în Spania

La Madrid a explodat un automobil-capcană

■ ***șase persoane și-au pierdut viața***

Șase persoane au fost ucise iar alte 10 rănite, în urma exploziei unui automobil-capcană survenită luni, în Madrid, în momentul în care respectivul automobil a fost depășit de un camion militar. Atentatul nu a fost imediat revendicat. Explozia a provocat spargerea ferestrelor imobilelor din apropiere, situate într-un cartier din zona de sud-est a capitalei spaniole. Cadavrele victimelor zăceau printre resturile carbonizate ale altor mașini ce au fost distruse de deflagrație, în vreme ce politiști în uniformă examinau locul atentatului, în căutare de indicii. Un martor al deflagrației a declarat că aceasta a fost "îngrozitoare si uriașă". Bucățile de sticlă spartă provenind de la ferestrele unei clinici și a altor clădiri din zonă s-au împrăștiat pe o rază de circa 100 de metri. Cordoane de polițiști au izolat locul atentatului, în timp ce alți ofițeri de poliție examinau mașinile parcate în zonă cu ajutorul cîinilor special antrenați în depistarea unor eventuale alte substanțe explozibile. Unul dintre cei răniți se afla în stare critică, au anunțat surse ale poliției. Deflagrația, survenită cu cîteva minute înaintea orei locale 15:00 (14:00 GMT), este cel mai grav atentat survenit din luna aprilie a acestui an, cînd separatiști apartinînd ETA au încercat să-l asasineze pe Jose Maria Aznar, liderul principalului partid de opoziție, Partidul Popular, cu o orientare de centru-stînga. Explozia de luni a survenit în apropierea unei școli. Presa locală a relatat despre părinti panicați ai elevilor de la respectiva școală, care au venit în grabă pentru a se interesa de soarta copiilor lor, însă nu au existat rapoarte privind eventuale victime din rîndul elevilor.

Greviștii francezi au rămas pe poziții

■ ***trenurile nu au circulat nici ieri în întreaga țară***

Grevele angajaților din sectorul public francez organizate împotriva reformelor din sistemul de asistență socială au atins marți noi perioade de vîrf, în pofida concesiilor făcute de preierul ***Alain Juppé***. Pentru a 19-a zi consecutiv, trenurile nu au circulat, transporturile publice au fost blocate atît în Paris cît și în orașele din provincie, iar ambuteiajele de pe șosele împiedică orice acces în capitală. Publicațiile naționale nu au apărut, posturile publice de radio au oferit programe minime, iar traficul aerian a fost și el afectat de greva controlorilor de trafic și a pompierilor de pe aeroporturi. Profesorii se află și ei în grevă, unele școli fiind închise. În orașele Bordeaux și Toulouse se află munți de gunoaie, gunoierii fiind în grevă de mai multe zile. Pe străzi sînt așteptate demonstrații de amploare în întreaga țară, împotriva planurilor premierului Juppe de a majora taxele și de a controla strict cheltuielile pentru sănătate, pentru reducerea datoriilor sectorului securității sociale care finanțează asistența medicală, pensiile și alocațiile familiale. Datorită grevelor, guvernul francez a decis să mute conferința internațională asupra Bosniei de la Paris la Royaumont Abbey, aflat în apropierea aeroportului Charles de Gaulle, deși semnarea oficială a acordului de pace va avea loc joi, la palatul Elysée.

TV EUROPA NOVA
canal 54

miercuri, 13 decembrie, ora 22:15

Un secol de cinema
Franco Zeffirelli,
creatorul de spectacole

"Romeo și Julieta"

(prod. SUA, regia: Franco Zeffirelli
cu: Leonard Whiting, Olivia Hussey)
Premiul "Nastrod'Argento" pentru cel mai bun film, cea mai bună imagine, cea mai bună muzică și cea mai bună scenografie. Premiul "Oscar" pentru cea mai bună imagine și cele mai bune costume.

TV EUROPA NOVA
canal 54

miercuri, 13 decembrie, ora 16:40

Pagini
de
călătorie

EGIPT
(partea a IV-a)

AVEȚI NEVOIE DE LIMBA ENGLEZĂ?

Doriți să învățați cu profesori instruiți de Consiliul Britanic, manuale din Marea Britanie, dotare modernă asigurată de Fundația Soros?

International Language Centre
Str. Moara de Foc 35, et. 8,
6600 Iași, România
tel.: 032/252850, 252870
fax: 032/252902

ILC
Set up by the Soros Foundation in 1992
Professional expertise - British Council

vă ajută să progresați foarte repede prin cursuri cu orar flexibil pentru orice nivel, orice intensitate, orice vîrsă sau scop. Inscrieri permanente și pentru admitere facultate, TOEFL, Cambridge Certificate, Business, **cursuri zilnice preșcolari**.

NOU! *reduceri substanțiale pentru elevi, studenți și șomeri*

OFERIM ȘI CURSURI DE LIMBA ITALIANĂ, SPANIOLĂ, ROMÂNĂ PENTRU STRĂINI, alte limbi.

FRESCO ®
MADE ÎN ITALY

str. Aleea Rozelor nr. 8,
sc. B, et. 2, ap. 12
Tel./Fax: **032 - 132607**

vă oferă
vitrine și lăzi frigorifice
pe care vă invită să le admirați la magazinele
NEST, *7B, Hala Centrală, Moldova, S.C.T. Moldova, Capitol Pres, Unic și Pescăruș.*
OFERTA NOASTRĂ ÎNGHEAȚĂ ORICE CONCURENȚĂ!

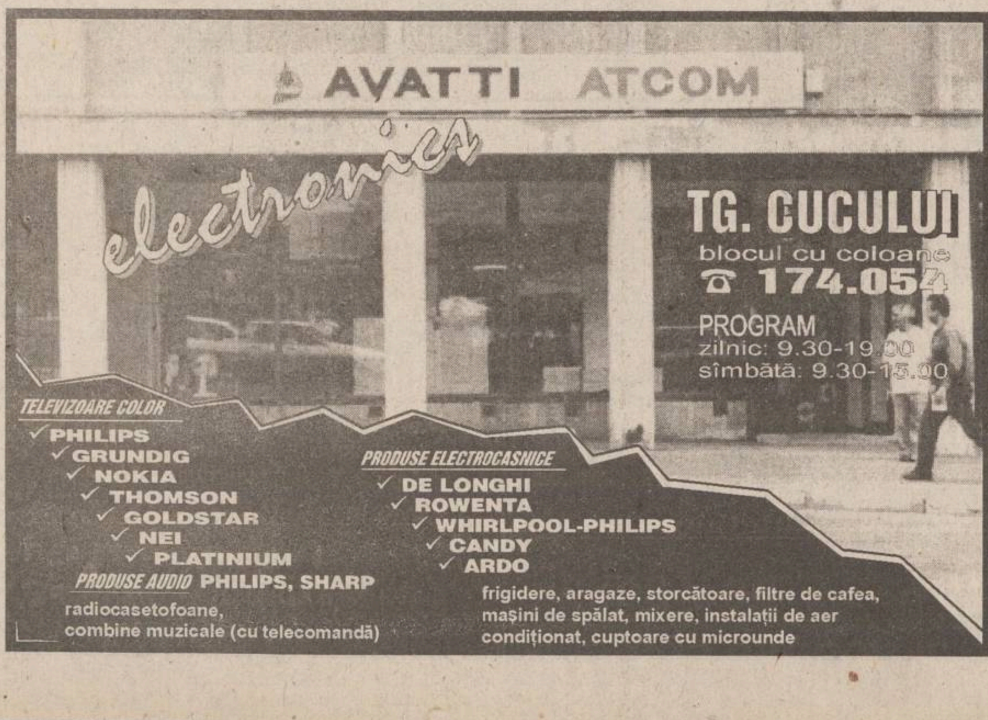

AVATTI ATCOM
electronics
TG. CUCULUI
blocul cu coloane
☎ 174.054
PROGRAM
zilnic: 9.30-19.00
sîmbătă: 9.30-15.00
TELEVIZOARE COLOR
✓ PHILIPS
✓ GRUNDIG
✓ NOKIA
✓ THOMSON
✓ GOLDSTAR
✓ NEI
✓ PLATINIUM
PRODUSE AUDIO PHILIPS, SHARP
radiocasetofoane,
combine muzicale (cu telecomandă)
PRODUSE ELECTROCASNICE
✓ DE LONGHI
✓ ROWENTA
✓ WHIRLPOOL-PHILIPS
✓ CANDY
✓ ARDO
frigidere, aragaze, storcătoare, filtre de cafea, mașini de spălat, mixere, instalații de aer condiționat, cuptoare cu microunde

SC OVERSEAS DISTRIBUTION SRL
Bd. Tudor Vladimirescu 303, tel. 032/212982

Distribuitor al produselor: KNORR, margarină WIESANA, biscuiți FOURRÉ, arahide JUMP, ulei HORIA, parizer TOP, vermouth CAPPONE, vodka KONDRATOV, bere HEINEKEN și BUCKLER, ceaiurile aromate PICKWICK etc.

CAPPONE pakmaya PICKWICK KONDRATOV VODKA FOURRÉ Wiesana Margarine pakmaya Knorr Heineken

Facilități excepționale!
✓ transport asigurat de firmă
✓ aprovizionare permanentă
✓ condiții de plată avantajoase

NOU
O AMBIANȚĂ OCCIDENTALĂ
—ÎNTR-O CASĂ TRADIȚIONALĂ !
NUMAI PRIN FINISAJELE ȘI
AMENAJĂRILE REALIZATE DE NOI !
tîmplărie din aluminiu
plafoane false, pardoseli
placări, pereți despărțitori
corpuri de iluminat
instalații de securitate
accesorii amenajări interioare
GRUPUL DE FIRME ROMFIN
ROMFIN
IAȘI, B-DUL COPOU, NR.4,TEL/FAX 032-214090
ELEGANTA FINISAJELOR IN CONSTRUCTII

OFERTA SPECIALĂ
DE SĂRBĂTORI
SC AGROINDUSTRIALA BUCIUM SA IAȘI
Șos. Bucium 53,
tel./fax 136020
VINDE
VIN
DE MASĂ
SUPERIOR, VRAC
și prin chioșcul din incinta societății din șos. Bucium 53.

MIERCURI
13 decembrie 1995
Inclus în nr. 296 (1355)

monitorul Sport

SECŢIUNEA B
SPORT,
PUBLICITATE,
DIVERTISMENT

Fotbal - Divizia Natională

Am scăpat de Sălăgean, dar dăm de Brătianu

■ *Poli Iași - "U" Cluj, stadion "Emil Alexandrescu", ora 13,00*

Astăzi, pe stadionul din Copou, Politehnica trebuie să-și ia un frumos la revedere de la suporterii săi pentru ca, pînă la reînceperea campionatului, aceștia să nu mai privească cu teamă la clasament. Studenții ieșeni se vor confrunta astăzi, pentru a cincea oară în campionat cu alți colegi de... studii. Dacă pînă acum Poli a fost înfrîntă în toate celelalte partide, este timpul ca ieșenii să promoveze măcar un examen din sesiunea 1995 pentru că astfel ar avea posibilitatea să nu mai participe la sesiunea de restanțe de anul viitor. În tur, la capătul unei evoluții șterse, ieșenii au pierdut cu 3-1, după un meci în care omul numărul 1 al clujenilor a fost Sălăgean. Pentru partida de astăzi am scăpat de ex-nemțean, acesta preferînd Pietricica, Feleacului. În schimb, la "U" va juca Brătianu II **(foto)**, care în tur era accidentat. Fostul brăilean a reușit să-i facă pe cei de la Dinamo să regrete că l-au "clasat" prea devreme, "Pluto" fiind stîlpul apărării clujene. Un alt atu important al oaspeților noștri de astăzi sînt și "cei trei mușchetari" Maier, Grigoraș și Cioloboc, o tipletă ofensivă de forță, în care încearcă să se impună în rolul lui D'Artagnan, tînărul Mariș. Din fericire pentru noi, acest puternic cvartet va fi descompletat astăzi, Maier absentînd datorită eternei probleme, a cartonașelor.

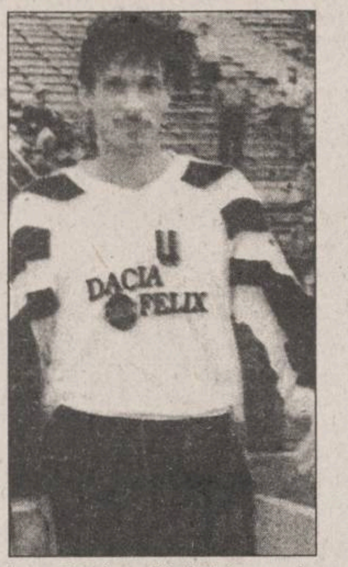

Așadar, misiune dificilă pentru ieșeni care vor încerca să confirme forma bună arătată la Sibiu. Din păcate, Urdaru va sta datorită cartonașelor galbene, flancul stîng al apărării ieșene rămînînd oarecum descoperit. În rest, așteptăm ca sprinturile lui Dobrea să aibă finalitatea dorită iar apărarea, în care este posibilă reapariția lui Paraschiv, să fie la fel de sigură în intervenții ca și pe malurile Cibinului. Dacă aceste condiții vor fi îndeplinite, victoria nu are cum să le scape ieșenilor. Pentru aceasta este nevoie însă și de un neobosit sprijin din partea spectatorilor, care, sîntem siguri că vor uita de frigul de afară și de faptul că totuși este mijlocul săptămînii și vor veni să-și vadă favoriții care au reaprins speranța rămînerii în primul eșalon valoric.

Partida de astăzi va începe la ora 13,00 și va fi arbitrată de o tripletă formată din A. Huzu, A. Radu și I. Spătaru.

Formațiila probabile: **Politehnica:** Câmpeanu - Abălașei, Cobuleanu, Paraschiv, Apachiței - Tănase, Nemțanu, Lörincz, Cotan - Dobrea, M. Nicolae

Universitatea: Ritli - Sandru, Falub, Brătianu II, Jula, Ortelecan - Sabo, Marcă, Bănceu - Mariș, Cioloboc **(Ovidiu MINEA)**

Fotbal - Divizia Natională

Încă una și-am scăpat!

■ *Etapa a XXI-a pe scurt*

■ **Politehnica Timișoara - FC Inter Sibiu.** În tur: 1-1. Suporterii sibieni sînt destul de furioși pe favoriții lor, după isprava de sîmbătă cu ieșenii. Poli Timișoara, însă, și-a găsit antrenorul și conducătorul de joc care le trebuia, astfel încît nu prea sînt șanse de ciupeală pe Bega...

■ **Oțelul Galați - Ceahlăul Piatra Neamț.** În tur: 1-3. În anii trecuți era un joc liniștit, dar acum meciul acesta s-a transformat într-un veritabil derby al infernului, ambele echipe fiind la un neașteptat - 8 în clasamentul adevărului.

■ **AS Bacău - Sportul Studențesc.** În tur: 0-3. Imprevizibila echipă a lui Andone rîvnește la repetarea episodului de la Iași. Dar, băcăuanii sînt deja avertizați și știu să aprindă cînd trebuie "scînteia".

■ **Petrolul - Farul.** În tur: 3-3. Aceste echipe au reușit în ultima vreme să stîrnească valuri cît casa în mass-media. Ploieștenii au nevoie de victorie, pentru a-și vopsi non-combat-ul de la Pitești. Dar, chiar vor mînca dobrogenii a patra papară consecutivă?

■ **FC Național - Steaua.** În tur: 1-5. Doi refuzați la Steaua, Halagian și Dună, își pregătesc vendetta. Și va fi amarnică, dacă militarii îi vor trata pe "bancheri" ca pe AS Bacău sau Poli Iași...

■ **Universitatea Craiova - FC Argeș.** În tur: 0-2. Ce mai derby era acest meci pe vremuri... Acum, însă, nu prea vedem un rezultat surprinzător. Doar dacă "arcanul ispășitor" nu-i va face vreo nouă bucurie gureșului Cîrțu...

■ **Dinamo - Gloria Bistrița**. În tur: 0-2. Un joc între două echipe plictisite, dar fără prea mari, griji, care așteaptă vacanța. Pronosticăm o victorie dinamovistă, dar nu prea categorică...

■ **Rapid - FC Brașov.** În tur: 0-1. Cu toate că știu bine lecția contraatacului, nu credem că brașovenii vor opri locomotiva Grantului, acum, cînd se zărește triajul... **(Nicolae GRECU).**

Box

Centura Moldovei

Așa cum v-am anunțat, a început la Iași a XX-a ediție a Centurii Moldovei la box - competiție organizată de clubul sportiv C. S. Nicolina. Încă de ieri au avut loc meciuri interesante savurate de cei peste 400 de spectatori. Vis-a-vis de rezultatele sportivilor ieșeni obtinute în prima zi, trebuie să facem două rectificări. Astfel: la categoria 54 kg. a învins Dumitru Hotin (C.F.R. Iași), iar la categoria 67 kg. victoria a revenit lui Ovidiu Radu (C.S. Nicolina). Din cele 13 partide desfășurate, doar una s-a încheiat înainte de limită prin succesul cunoscutului boxer Constantin Velea (C.F.R. Iași), campion național de juniori. În ultimul meci, Vasile Surcică (C.S. Nicolina) antrenat de reputatul Vasile Cîtea a reușit să se impună în fața lui Anatolie Colciuc (Briceni), susținut fiind de o mică galerie. După o scurtă pauză, gala a continuat cu meciurile " Turneului celor patru ", competiție aflată sub patronajul Federației Române de Box. Fără a minimaliza importanța "Centurii", trebuie să recunoaștem că prezența celor mai buni patru boxeri din țară la fiecare categorie (mai puțin lotul național) la acest turneu, aduce competiției un plus de spectaculozitate. Vă prezentăm în continuare rezultatele complete. Categ. 48 kg: Sorin Andrei (Rapid) b.p. Panait Sorian (Unio Satu-Mare); categ. 51 kg: Mihai Drăguțescu (Dinamo) b.p. Eugen Pîrvu (Prahova); categ. 63,5 kg: Traian Vîjdea (Alba Iulia) b.p. Adrian Gheorghe (Rapid); categ. 67 kg: Gheorghe Pîrvu (Cîmpina) b.p. Gheorghe Stancu (Prahova); categ. 71 kg: Leonard Nicolae (Prahova) b.p. Napoleon Gheorghe (Dinamo), Marian Tudor (Cimentul Medgidia) b. ab. Mihai Costa (Rapid); categ. 75 kg: Mircea Telecan (Baia Mare) b.p. Mihai Iftode (Romtabac Iași), Valentin Nica (Prahova) b.ab. Gheorghe Pavel (Fălticeni). **(Lucian MINUȚ)**

Ultima oră: În gala de aseară a "Centurii Moldovei" s-au înregistrat următoarele rezultate mai interesante, la juniori mici: categ. 48 kg: Gh. Băcăuanu (CSM) b.p. C. Plăvescu (Nicolina); categ. 51 kg: C. Bujan (CFR) b.p. O. Colceac (Briceni); C. Baboi (Briceni) b.p. P. Ciurcă (Vointa); categ. 54 kg: C. Nica (Nicolina) b.p. D. Hotin (CFR); categ. 60 kg: C. Mirică (Prahova Pl.) b.ab. sec.2 (!) C. Albert (CFR); S. Simion (Gloria Buc.) b.inf. A. Petrică (Nicolina); Fl. Postolache (CSM) b.ab. I. Eșanu (Vointa).

Fotbal - Divizia C

A mai rămas o etapă

În etapa a XIX-a a campionatului Diviziei C la fotbal, seria ieșeană, s-au înregistrat următoarele rezultate: Vointa Mogoșești - Gloria Boureni 4-1; Victoria Belcești - Vointa Moțca 3-3; Progresul Citadin Iași - Foresta Ciurea 2-1; Gloria Bălțați - Siretul Pașcani 5-0; Unirea Ruginoasa - F.C. Viitorul 94 Hîrlău 2-3; Tepro Iași - Unirea Mircești 7-1; F.C. Viitorul Tg. Frumos - Olimpia Popricani 16-0; Metalul Pd. Iloaie - Unirea Valea Seacă 8-0; Moldova Cristești - Mobila Iași 3-0 (neprezentare).Clasamentul: 1. 1.F.C. Viitorul Tg. Frumos 44p; 2. F.C. Viitorul 94 Hîrlău 44p; 3. Metalul Pd. Iloaie 41p; 4. Progresul Citadin Iași 37p; 5.Tepro Iași 36p. Din etapa a XX-a, ultima din această toamnă, merită urmărită partida: Foresta Ciurea - F.C. Viitorul Tg. Frumos **(L.M.)**

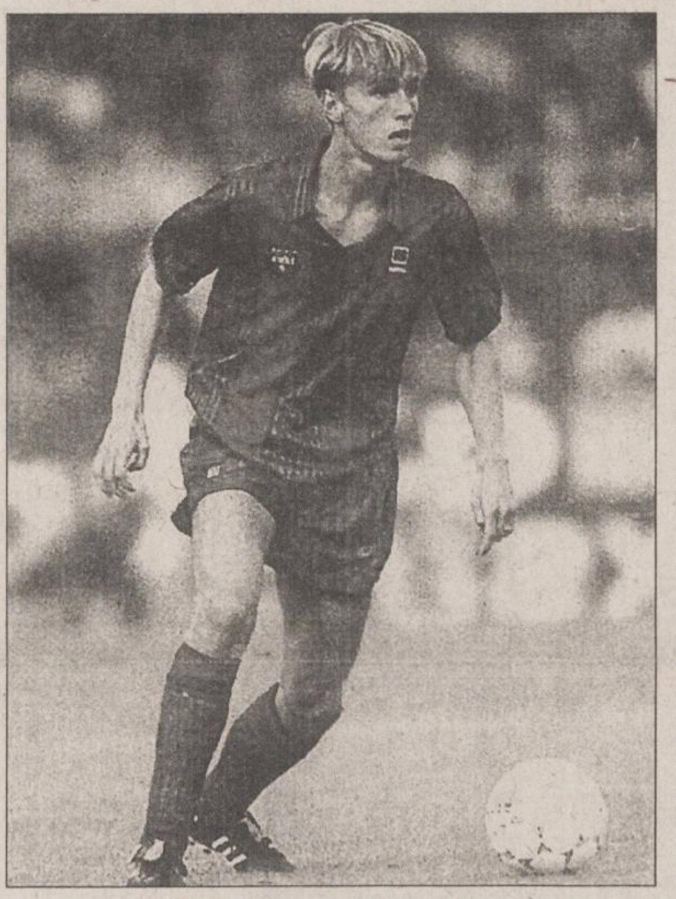

Rob Witschge - un mijlocaș foarte laborios

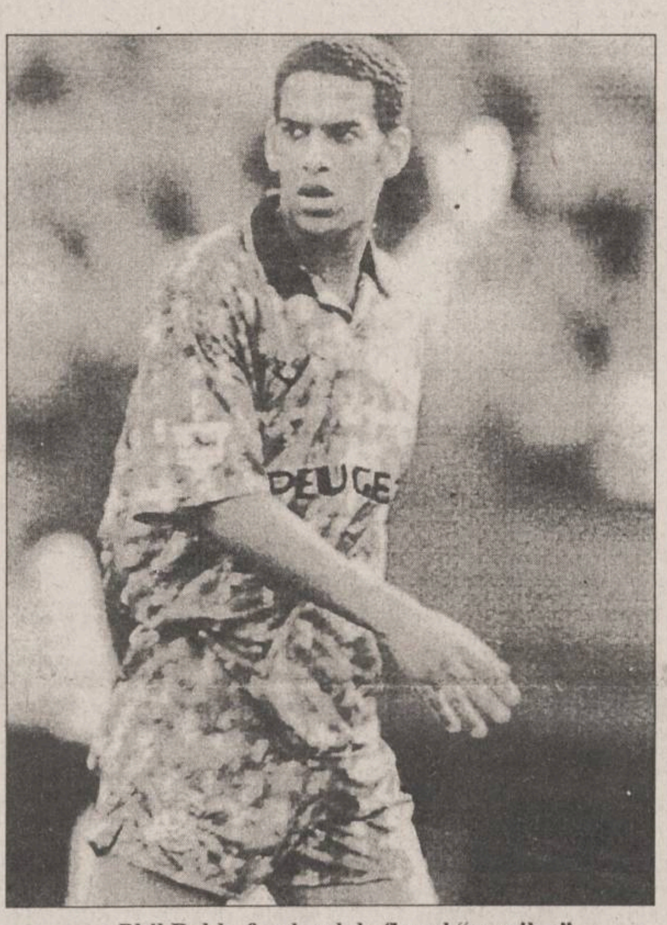

Phil Babb, fundașul de fier al "verzilor"

Astăzi vom afla cine va ajunge la Europene

Olanda sau Irlanda?

Astăzi se va disputa la Liverpool, pe stadionul "Anfield Road", meciul de baraj care va hotărî cea de-a 16-a echipă calificată la turneul final al Campionatului European de fotbal de anul viitor. Așa cum se știe, în acest meci cu caracter decisiv se vor întîlni reprezentativele Olandei și Irlandei. Partida va începe la ora 22.00 (ora României) și va fi urmărită la fața locului de președintele FRF, Mircea Sandu și de selecționerul Anghel Iordănescu, sosiți în Anglia pentru tragerea la sorți a grupelor turneului final al C.E., care va avea loc duminică la Birmingham.

Așa după cum se știe, Olanda și Irlanda s-au întîlnit de mai multe ori în ultimii ani în partide oficiale. La turneul final al C.E. din 1988, într-un meci decisiv pentru calificarea în semifinalele competiției, Olanda a dispus de Irlanda cu 1-0, printr-un gol înscris de Kieft. În 1990, la Campionatul Mondial din Italia, "portocala mecanică" și "verzii" lui Jackie Charlton s-au întîlnit în grupa F, terminînd la egalitate, 1-1 (Gullit / Quinn). În fine, anul trecut, la World Cup, olandezii i-au depășit în optimi pe irlandezi, cu 2-0, prin golurile înscrise de Jonk și Bergkamp. Palmaresul general al întîlnirilor dintre cele două echipe este favorabil Olandei, care a cîștigat 6 partide, a pierdut 4 și a terminat două la egalitate.

Iată scurte cărți de vizită ale celor două combatante:

Olanda. Federația înființată în 1989, afiliată la FIFA în 1904 și la UEFA în 1954. Număr de cluburi: 7.866. Număr de jucători legitimați: 999.599. Performanțe: campioană europeană în 1988, vicecampioană mondială în 1974 și 1978, locul III la J.O. din 1908. Rezultate înregistrate în actualele preliminarii: 4-0 (în deplasare) și 5-0 (acasă) cu Luxemburg; 1-1 (d) și 3-0 (a) cu Norvegia; 0-0 (a) și 1-3 (d) cu Cehia; 4-0 (a) și 4-0 (d) cu Malta; 0-1 (d) și 1-0 (a) cu Belarus.

Irlanda. Federația înființată în 1873, afiliată la FIFA în 1921, la UEFA în 1954. Număr de cluburi: 3.190. Număr de jucători legitimați: 124.615. Performanțe: participantă la C.E. din 1988 (eliminată în faza grupelor), la C.M. din 1990 (eliminată în sferturi) și din 1994 (eliminată în optimi). Rezultatele înregistrate în actualele preliminarii: 3-0 (d) și 2-1 (a) cu Letonia; 4-0 (a) și 0-0 (d) cu Liechtenstein; 1-1 (a) și 4-0 (d) cu Irlanda de Nord; 1-0 (a) și 0-3 (d) cu Portugalia; 1-3 (a) și 1-3 (d) cu Austria.

Selecționerul olandez Guus Hiddink va trimite astăzi în teren următoarea echipă probabilă: Van der Sar - Reiziger, Blind, Bogarde, Numan - Seedorf, Bergkamp, R. Witschge - Overmars, Ronald de Boer, Kluivert (lipsește Frank de Boer - suspendat pentru cumul de cartonașe).

La rîndul său, Jackie Charlton va miza, probabil, tot pe reprezentanții "vechii gărzi": A. Kelly - G. Kelly, Irwin, Babb, McGrath - McAteer, Kennedy, Kenna, Kernaghan - Aldridge, Cascarino **(Ion C. TEODOR)**

PANORAMIC

Campionatul Mondial de handbal feminin

România merge în sferturi

Ieri, într-un meci contînd pentru optimile de finală ale Campionatului Mondial de handbal feminin, reprezentativa României a învins Japonia cu 33-17 (15-12). După o primă repriză echilibrată, în care jucătoarele noastre au evoluat mult sub posibilitățile lor, permițîndu-le în cîteva rînduri asiaticelor să conducă pe tabela de marcaj, în repriza secundă elevele antrenorului Gh. Ionescu și-au revenit, impunîndu-se cu ușurință. Cele mai multe goluri ale echipei noastre au fost înscrise de Valentina Cozma (10) și Mariana Tîrcă (8). Mîine, de la ora 19.00, în sferturile de finală ale competiției, echipa noastră va întîlni pe învingătoarea meciului dintre Norvegia (medaliată cu bronz la ultimele Campionate Mondiale și Europene) și Slovacia. **(Ion C.)**

Bolivia contra FIFA

Problema meciurilor la altitudine

Confederația sud-americană de fotbal își va preciza poziția în cazul recomandarea FIFA privind interzicerea meciurilor care se desfășoară la altitudine. Conform acestei recomandări, Bolivia ar pierde dreptul să mai organizeze meciurile pe propriu teren, majoritatea stadioanelor din această țară aflîndu-se la peste 2000 m altitudine. Conducerea federației boliviene a protestat pe lîngă FIFA în legătură cu cererea de interzicere a meciurilor disputate la peste 3000 m, cerere formulată de comisia medicală a forului conducător al soccer-ului mondial. În Bolivia, la aflarea acestei cereri, s-a declanșat o...grevă spontană de 5 minute, automobilele și pietonii au încremenit pe stradă, iar posturile de radio au transmis în eter imnul național.

Omul care a declanșat scandalul O.M.

Glassmann a primit premiul fair-play

Jucătorul francez Jacques Glassmann (fost la Valenciennes), omul care a făcut cunoscut scandalul «Olimpique Marseile - Valenciennes», în anul 1993, a primit din partea FIFA trofeul fair-play. Purtătorul de cuvînt al forului conducător al soccer-ului mondial, Keith Cooper a declarat: "Glassmann a arătat curaj și cinste în darea la iveală a acestui notoriu caz de corupție din fotbal". Prin dezvăluirile sale privind încercarea de mituire din partea clubului din Marsilia, Glassmann a declanșat un scandal care a zguduit fotbalul din Hexagon. Olimpique a fost retrogradată, în timp ce conducătorul clubului, magnatul și omul politic socialist Bernard Tapie a fost în cele din urmă condamnat la 2 ani de închisoare, din care însă 16 luni cu suspendare. Celelalte persoane implicate în afacerea Marseille-Valenciennes, argentinianul Jorge Burruchaga și Christophe Robert (Valenciennes), Jean-Jaques Eydelie și Jean-Pierre Barnes (ambii de la Marseille) au primit, de asemenea, pedepse cu suspendare.

De-ale FRF

Comisia de Apel a luat o decizie discutabilă

Comisia de Apel a Federației Române de Fotbal a decis ca meciul FC IEELIF Craiova - Steaua Mizil (Divizia A) să fie cîștigat cu scorul de 3-0 de către formația oaspete, datorită faptului că gazdele au folosit la partida cu pricina un jucător care primise patru cartonașe galbene. Fotbalistul în cauză, Horațiu Cîrlig, avea trei cartonașe galbene la activ, din perioada în care evolua la Tractorul Craiova (campionatul județean). El l-a primit pe al patrulea la meciul de Divizia A, dintre Electroputere și FC Ielif. Regulamentul FRF stipulează: "cartonașele galbene se evidențiează separat pentru competițiile organizate de FRF și separat pentru competițiile organizate de asociațiile județene de fotbal" (art.86/8). Comitetul Executiv al FRF va contesta decizia luată de Comisia de Apel.

Reciclare sportivă

Daley Thompson se apucă de fotbal

Britanicul Daley Thompson, medaliat cu aur în proba de decatlon la Jocurile Olimpice din 1980 și 1984, își va face debutul în fotbal, la echipa engleză Mansfield Town, din divizia a treia. "Daley știe să controleze balonul și lovește bine mingea cu capul" a declarat managerul formației, Keith Alexander. Singurul adversar în calea afirmării lui Thompson este vîrsta: "Are 38 de ani și aș fi surprins dacă va urca pe scara valorică. La noi, însă, va fi titular. Dacă ar fi cu 20 de ani mai tînăr, cred că se băteau mulți pentru semnătura sa" a conchis Alexander.

Premieră atletică

Finala Grand Prix IAAF - în Japonia

Finala IAAF Grand Prix din 1997 va avea loc în orașul japonez Fukuoka, a anunțat ierFinala IAAF Grand Prix din 1997 va avea loc în orașul japonez Fukuoka, a anunțat astăzi forul atletic mondial. Totodată, IAAF i-a acordat orașului francez Annecy dreptul de a organiza Campionatele Mondiale pentru juniori din anul 1998, în timp ce Belfast va găzdui, un an mai tîrziu, C.M. de cros. În urma unei ședințe a consiliului IAAF, organismul atletic de la Monte Carlo a decis să anuleze sancțiunile impuse fondistei Iris Biba (Germania) și specialistei la 400 m garduri, Liudmila Narojilenko (Rusia), suspendate pentru dopaj în 1992 și respectiv 1993. "Hotărîrea de a le reabilita pe cele două sportive este luată în circumstanțe excepționale" a anunțat IAAF, fără alte precizări.

Rugby, Campionatul National al liceelor

Pînă la urmă, un mare succes

Inițiat mai acum un an, în dorința de a "copia" succesul unei competiții asemănătoare de baschet, Campionatul Național al liceelor la rugby s-a dovedit pînă la urmă a fi o mare realizare a federației de specialitate, afluxul spectatorilor la jocuri (îndeosebi din grupa de vîrstă tînără) fiind mare, de zeci de ori mai numeros decît la un derby de Divizia A1. Pe deasupra, tinerii sportivi, știindu-se urmăriți de pe margine de prieteni și părinți, au luptat cu ardoare în teren, creînd adevărate spectacole. Astfel, turul primei ediții, desfășurat în patru orașe ale țării (București, Constanța, Brașov și Cluj), a cuprins trei etape, în care cîte patru echipe din fiecare urbe s-au întîlnit fiecare cu fiecare, desemnîndu-se campioanele de toamnă: Lic. Matei Basarab București, Lic. Decebal Constanța, Lic. Unirea Brașov și Lic. de transport Cluj. Menționăm că după desfășurarea returului (în primăvară), campioanele orășănești vor participa la un turneu final, care va desemna cîștigătoarea primei ediții a acestei interesante competiții.

De ce lipsește totuși Iașul, oraș cu vechi tradiții în rugbyul juvenil, cu două licee chiar care au rugby și am numit Lic. Metalurgic și Lic. CFR? Pentru că sforile s-au tras în altă parte, pentru că orașul nu are echipă de primă ligă, pentru că nu există interes într-un cuvînt. Dacă de București și Constanța nu se poate atinge nimeni, iar Clujul este un oraș în care rugbyul începe să fie la el acasă, apoi Brașovul chiar că a ocupat locul altuia. Și totuși un motiv întemeiat există: în orașul de sub Tîmpa există cu adevărat un sponsor al acestui sport, pe cînd în Iași... **(Silviu HOROBEȚ)**

DECAR srl
en gros
din stoc
PORTOCALE
import Grecia
marca Gillas,
soiul Navels,
dulci, aromate și
suculente,
mărimea 4/8.
calitate extra !
Prețuri avantajoase,
negociabil la fața locului,
în funcție de cantitate.
Bd. Chimiei nr. 35 bl. F1-2,
tel. 032/176610,
zilnic, orele 8,00-17,00

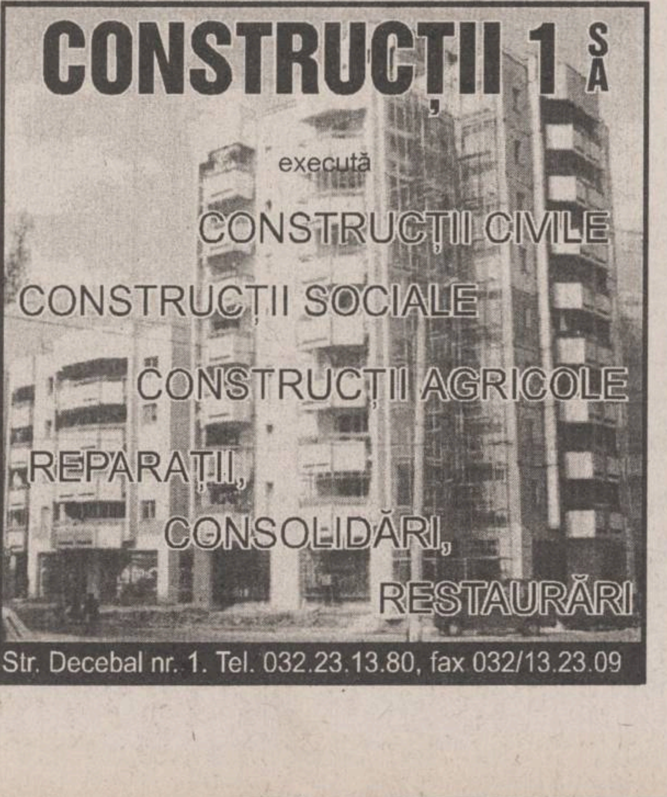

CONSTRUCȚII 1 SA
execută
CONSTRUCȚII CIVILE
CONSTRUCȚII SOCIALE
CONSTRUCȚII AGRICOLE
REPARAȚII,
CONSOLIDĂRI,
RESTAURĂRI
Str. Decebal nr. 1. Tel. 032.23.13.80, fax 032/13.23.09

Pentru Sărbătorile de iarnă
vacanțele...
NET

AGENDA OMULUI DE AFACERI

CHALLENGER

vinde:
Copiator NASHUA 5120 A3,
20 copii/minut,
preț copie - 9 LEI.
PREȚ 2.300.000 LEI !!!
Tel. 032/211617, 117981 FAX 032/211617

LOG SOFT SRL

desface prin **Magazinul SUNSHINE:**

- componente electronice și aparatură import Germania
- proiectoare, lămpi și becuri cu halogen
- transformatoare toroidale produse de SC PETRA SRL
- faxuri și copiatoare
- consumabile

str. Anastasie Panu 2A, tel. 032/211130, fax: 032/137766

TOP SUN SRL

vinde en gros la prețuri fără concurență

• vopsea păr Loncolor • dizolvant lac unghii • soluție permanent la rece
• produse COLGATE-PALMOLIVE și FARMEC Cluj
• produse cosmetice import "La femme" și Collection 2000 Anglia
• deodorante DENIM, IMPULSE, REXONA, FA, 8x4
• șampoane • rujuri • lacuri unghii • pudre • fixative etc...

Șțr. Păcurari nr. 156 B. Tel. 032/213482

CABINET OBSTETRICĂ-GINECOLOGIE
Viața medicală

● asigură consultații de obstetrică-ginecologie
● tratamente ● mici intervenții (chiuretaje)
● analize ● sexologie

Podu Roș, str. Țutora 4, sc. E, ap. 1, tel. 122034.
Program: zilnic 13,00-19,00, sîmbătă 9,00-17,00.
Contact: Dr. Alexandra Ovănescu, Dr. Masheh Osama

ALFA CIVIC

distribuie
scule, dispozitive, unelte, accesorii
BOSCH, MAKITA, METABO, STAYER, FELISATTI, FIAC, P.G.M., AQUAPOMPE

Tel. 032 / 137613

ELECTRIC PULS SRL

oferă prin magazinul TELE-TEK
deschis în str. Sf. Lazăr,
o gamă largă de
CARCASE TEKO
componente și subansamble electronice, sisteme de alarmă auto și pentru imobile etc.

Telefon 230059

NATIONAL PROTGUARD
Filiala Iași

servicii de pază și protecție

Hotel Unirea, camera 1204, tel. 117105, 211463
Contact: Iulian Florea, Director economic

COMITEL SRL

oferă și instalează
echipamente PANASONIC
centrale telefonice, telefaxuri, audio-video
instalații pentru aer condiționat

Iași - Bd. Copou nr. 3, parter - cam. 2
Tel. 032-210054; 213375

ROTHERM SRL

oferă și instalează echipamente pentru încălzire centrală și condiționarea aerului, import Italia și Franța, reprezentant al firmelor:

RADIANT - microcentrale și cazane de încălzire (gaz metan și motorină)
- arzătoare (gaz metan, motorină și CLU)

CIAT - unități de ventilație, climatizare și tratarea aerului, schimbătoare de căldură cu plăci

Service în garanție și post garanție.
PREȚURI MINIME PENTRU UN CONFORT MAXIM !
Tel./Fax: 032/175105

CENTRUL COMERCIAL IULIUS

Amplasat în centrul financiar și de afaceri al orașului, vă oferă spre închiriere spații pentru:

★ reprezentanță
★ activitate comercială en gros și en detail
★ depozitare

Str. Ghica Vodă 3D, Iași - 6600 (Centrul Civic)
☎ 032/210645; 214480

EROM S.A.

distribuitor al produselor

- COLGATE - PALMOLIVE
- FARMEC CLUJ
- MIRAJ
- SCHWARZKOPF (TAFT, SCHAUMA)
- JOHNSON PH
- GILLETTE
- GAMA LA FEMME, etc.

IMPORTANT: discount 0÷5% sub prețul producătorului.
TRANSPORT GRATUIT! Tel./Fax: 032/125405; 126105

PETRA SRL

societate mixtă româno-germană

● transformatoare toroidale de rețea în gama 15VA - 5000 VA
● rebobinări motoare și transformatoare electrice
● acționări electrice și automatizări
● lămpi și becuri cu halogen 20, 50 W
● proiectoare și becuri cu halogen 100(150)W, 300(500)W
● reclame luminoase
● componente electonice și aparatură, import Germania

str. Împăcării nr. 27, tel. 125808, fax 221281

GHEZACO SRL

vinde din stoc și la comandă:

● rulmenți, cuzineți, curele pentru autovehicole și întreaga gamă de mașini agricole
● piese auto DACIA import

Str. Eternitatea nr. 35, telefon 174381

RUEDAS SRL
PIESE AUTO IMPORT

din stoc și la comandă
OFERTĂ SPECIALĂ DE IARNĂ:

- bujii, bujii incandescente, filtre motorină și ulei
- cauciucuri, baterii, antigel import, curele

Ieftin și bun!
Str. Armeană 5, tel. 032/112239

SIMONA SNC

OFERĂ EN GROS

• Vinuri 1/1 - Băbească neagră, Fetească regală, Tămîioasă Românească, Galbenă de Odobești, Vermut
• Vinuri spumante - Haret, Afrodita, Perla Vrancei, Bucium, Vincon-șampanie
• Vodcă, Rom, Lichior, Alcool sanitar și rafinat, Cognac, Secărică, Rachiu 1 bere Zimbru 1/2, 1/1 - tip Pils, Moldova
• Zahăr, orez • dulciuri, cafea, alune, conserve
• Țigări - Carpați, LM, Assos

Depozit: Str. Milcov 2 (Piața Al. cel Bun, Pasaj cale ferată)
Tel. **032/251553**, Program: 8-22 (inclusiv sîmbăta și duminica)

LACHI & Co

vinde en gros

• vin la litru, vin spumos, vin la 3/4 l • 12 sortimente lichior, secărică, cognac, vodcă, rom, vodcă, rom, rachiu, alcool rafinat
• bere, adaos comercial 2% • băuturi răcoritoare
• detergent
• șampanie • zahăr (Roman)
• produse zaharoase (Roman), cu un adaos comercial de 0%.

Transport gratuit!

✓ Șos. Bîrnova nr. 4 (lîngă Restaurantul "Trei Sarmale"). Tel. 032/131917
✓ în spatele alimentarei din cartierul Mircea cel Bătrîn

MOLDROM SA

import - export
materii prime, laminate din oțel și materiale de construcții

Str. Tătărași nr. 57, tel./fax 173025, 172799, 270499
Contact: Constantin Badea, Director executiv

TOFAN GRUP SA
Filiala Iași

comercializează
anvelope și camere auto

Str. Ghica Vodă 1B (demisol), tel. 114782
Contact: Cornel Arcip, Director

REXIM SRL

VINDE

● ȚIGĂRI: L&M, Winchester, Monte-Carlo
● VODCA
● ROM
● LICHIOR
● VINURI
● ȘAMPANIE

Str. Tătărași nr. 68
(vis-a-vis de Piața Chirilă)

IRSIDO SRL

vă oferă en gros

● rechizite de birou (biblioraturi, caiete mecanice, mape, dosare, capsatoare, perforatoare, seturi de birou) produse ESSELTE - Franța
● articole de scris (pixuri, pixuri ceramice, stilouri, creioane mecanice, evidențiatoare, markere), produse SCHNEIDER - Germania și MICRO - Corea
● hîrtie xerox, hîrtie calc, indigouri

Str. Toma Cozma nr. 7A, tel. 144255

BERTO IMPEX SRL

➢ sisteme de alarmă contra efracției și incendiului (instalare gratuită)
➢ sisteme de supraveghere video și video-interfoane
➢ sisteme de alarmă auto - autorizate DAEWOO
➢ centrale telefonice, telefoane, faxuri

SIEMENS - PHILIPS

Iași, Hotel TRAIAN, cam. 402; tel./fax: 032-211114

LIVIUS

- *Calculatoare SALIENT (garanție 3 ani)*
- *Imprimante (ace/jet/laser/color)*
- *Plottere și cutter-plottere ROLAND*
- *Programe de contabilitate CIEL*
- *JURIST-PC: colecție de legi*

str. Fătu 1A, tel/fax:032/11.22.21

SC VIBLANC SA

vinde

• Frigidere "Arctic":
  - 240 l = 580.000 lei
  - 180 l = 500.000 lei
  - 140 l = 425.000 lei
• Congelatoare "Arctic":
  - 210 l = 775.000 lei
  - 160 l = 690.000 lei
  - 120 l = 545.000 lei
• Aragaze Satu - Mare
  - 4 ochiuri - 300.000 lei
  - 5 ochiuri - 395.000 lei
• Combine frigorifice - 230 l = 745.000 lei
• Lăzi frigorifice "Arctic" - 113 l = 550.000 lei

Produsele au garanție 12 luni.
Tel. 032/14.22.89; 032/14.80.19

BANCOS SRL

comercializează prin magazinul din Bd. Independenței mezanin intrare Croitorie (vizavi de magazinul "Piese Auto")

toate tipurile de imprimate tipizate și netipizate,
printre care:

● registru casă - 2266 lei ● NIR-TVA - 2266 lei ● chitanțier - 595 lei ● condică prezență 100 file - 2549 lei

Caiete: ▪ dictando 48 file - 506 lei, 100 file - 1013 lei ▪ aritmetică 48 file - 537 lei, 100 file - 1105 lei ▪ studențești 100 file - 1948 lei ▪ hîrtie ciocan - 695 lei.

Prețurile includ TVA.
PROGRAM: 9,00 - 16,00.

VÎNZĂRI

Vindem hîrtie ziar neutilizată în procesul de producție, ce poate fi folosită ca ambalaj. Preț 910 lei/kg. Rel. la tel. 230060.

Vînd 1000 mp teren în Bucium, str. Plopii fără soț. Posibilități apă, curent electric și gaz metan. Loc ideal pentru vilă. Preț negociabil. Tel. 112122, orele 9,00-18,00.

Vînd TV, alb-negru DIAMANT, preț informativ 250 mii lei. **Tel. 131456.**

Oferim hîrtie ambalaj uz general și hîrtie ambalaj specială (pentru preparate și carne).
Tel. 116864, 116370.

ABATOR PIETRĂRIE vinde carcasă porc și la persoane fizice. Preț avantajos. Relații la sediu, sau la tel. 146378, între orele 6-8, 17-22.

■ **Vînd haine nutrie, lungi și trei sferturi, noi, moderne, calitate deosebită, prețuri negociabile. Relații la telefon 144970, între orele 8,00-14,00, 17,00-22,00. (827867)**

■ **Vînd Decodoare Videocrypt (780 mii), Eurocrypt (1,3 milioane), decodor videocrypt cu cartelă (1/2 an, Film Net etc), cartelă Eurocrypt (aprox. 350 DM/an), toate cu garanție. Telefon 231556, Florestan. (826361)**

■ Vînd antenă satelit LASAT de 0,60 m, aur dentar 8 gr. Telefon 139957. (827940)

■ Vînd mașină de spălat automată. Telefon 213102. (826357)

■ Vînd vin nobil, 50 l, preț 1300 lei/l. Telefon 270358. (827965)

■ Vînd 1300 l vin nobil la 900 lei/l, negociabil. Probe laborator. Telefon 160791. (827983)

■ Vînd drujbă URAL. Telefon 124987. (827987)

AUTO MOTO

Vînd **AUDI 100** înmatriculat, cu carte de identitate. Tel. 032-231934, după ora 18,oo.

SC RUEDAS SRL, magazinul din str. Armeană nr. 5, vă oferă *PIESE AUTO IMPORT - noi*. Tel. **032/112239.**

■ **Vînd ARO 10.4x4 nou, model deosebit. Telefon 271891.**

■ Vînd Oltcit Club 11, din 1992, stare foarte bună. Preț negociabil. Telefon 160296. (827892)

■ Vînd Dacia 1310, an fabricație 1989. Telefon Vaslui 035/322032. (827930)

■ Vînd autoturism Toyota Corolla 1984, cu piese de rezervă. Relații la telefon 142842. (826046)

ELECTRONICE

■ Vînd televizor color rusesc "Rubin", telecomandă. Telefon 160296. (827893)

■ Vînd televizor "Diamant 227". Telefon 270358. (827966)

■ Vînd calculator HC-91, dublă memorie, monitor, floppy, toate absolut noi. Telefon 122540. (827986)

CASE - TERENURI

SUNAȚI ACUM

AGENȚIA CASTER

• tranzacții imobiliare (case, terenuri)
• intermediem vînzări, închirieri și schimburi de case, apartamente și terenuri.

Înscrierea în baza de date și reclamă (presă și radio) gratuită.
Ofertă actualizată permanent pe computer.
Pentru informații suplimentare sunați acum la tel.**142110/106** între orele 9,00-14.30 și 16.00-19.00.
Hotel Unirea, cam. **106**

Cumpărăm și închiriem garsoniere, apartamente, case, terenuri, spații comerciale, spații producție. Tel. 142110/106. Agenția CASTER.

Vînd *jumătate hectar* pămînt, sat Budești, com. Mogoșești. Preț informativ: *4000 lei/m²*. Tel. **232981**.

Vînd casă bătrînească zona Tătărași, stradela Nicoriță nr. 8, suprafață de 435 mp, 2 camere + dependințe, beci, garaj nou, apă în curte, telefon, posibilități racord gaz. Preț informativ 20 milioane lei.
Pentru cei interesați relații suplimentare la tel. 157261.

■ Vînd teren semicentral, 455 mp, str. Tătărași nr. 34-36 (la cca 100 m de Farmacia Nicoriță), cu clădire nelocuibilă din cărămidă pe 120 mp, cu 6 încăperi (tavane și acoperiș degradate); beci zidit din piatră; acces apă, canal, gaze. Preț fix - 17,5 mil. lei. Foarte, foarte urgent. Telefon 172928.

■ Vînd casă în comuna Ciurea, cu 2500 mp, lîngă stația CFR cu multe îmbunătățiri, spațiu comercial pentru privatizare, pomi fructiferi și viță de vie. Telefon 123021. (827952)

■ Vînd teren arabil în sat Poiana cu Cetate situat între șosea și pădure, cu o așezare frumoasă, suprafața fiind de 7.500 mp; vînd parcelat sau total. Telefon 123021. (827951)

■ Urgent vînd casă cu teren 1500 mp în zona Lunca Cetățuii. Fam. Toader Bîrsan. Relații la telefon 125025. (828000).

CUMPĂRĂRI

Cumpăr sau închiriez pe termen lung garaj zona Fundației, Independenței, Autogară. Tel. 250559, 250699.

■ Cumpăr garsonieră confort I sau apartament o cameră, zonă centrală. Telefon 252697. (827869)

■ Cumpăr garaj tip SOMACO, lungime 5,7 m sau închiriez. Telefon 143493, orele 18,00-21,00. (827918)

ÎNCHIRIERI

CAUT SĂ ÎNCHIRIEZ APARTAMENT CU DOUĂ CAMERE, DECOMANDAT, SEMI(MOBILAT), EXCLUS ZONELE: DACIA, BULARGA, NICOLINA, ALEXANDRU, DANCU, GALATA, MIRCEA cel BĂTRÎN. RELAȚII LA TELEFON *214120*, ZILNIC ÎNTRE ORELE 8⁰⁰-18⁰⁰.

AGENȚIA CASTER
caută spre închiriere
casă 4-5 camere cu spații parcare auto (4-5 mașini), minim 2 ani, preț aprox. 600-700 $/lună.
Pentru informații suplimentare sunați la tel. **142110/106**, între orele 9,00-14,30 și 16,00-19,00.
Hotel Unirea, cam. **106.**

Caut garsonieră sau apartament cu o cameră, et. I-IV, exclus periferie, mobilat, cu telefon, aragaz, frigider. Plata lunar în lei. Tel. **212019**.

■ **Ofer spațiu situat la mijlocul străzii Sărărie, format din trei camere (60 mp), cu grup sanitar și încălzire centrală, spațiu pentru parcare, pentru comerț en-gros. Telefon 113959. (826526)**

■ Caut închiriere spațiu comercial, 200 mp - confecții. Relații la telefon 126646, orele 7,00-8,30; 20,30. (926360)

■ Primesc în gazdă o salariată. Poate avea și un copil. Str. Primăverii 23A, Bl. T2, Sc.B, parter, ap.4, Iași. (827936)

DECESE

Mama, tata, soția, surorile, cumnații și toți cei ce l-au cunoscut și l-au iubit pe cel care a fost
MORARU IOAN
63 ani, anunță că înmormîntarea va avea loc joi, 14 dec. 1995, ora 13.00, la cimitirul "Eternitatea". Dumnezeu să-l odihnească în pace.

Cu inimile cernite și împietrite, mama și cei șase frați, împreună cu familiile lor, anunță stingerea fulgerătoare din viață a dragului lor fiu și frate
HERȚA GH. DUMITRU,
din com. Șipote, jud. Iași.
Cuvintele și lacrimile nu au puterea de a reda durerea ce o purtăm în suflete în fața destinului necruțător. Dumnezeu să-l odihnească în pace.

Zdrobiți de durere, mama împreună cu fratele Andrei, cumnata Mariciiana, nepotul Alexandru, anunță moartea fulgerătoare a dragului lor
FUICA FLORIN-NECULAI
35 de ani.
Dumnezeu să-l ierte. Este depus la biserica Podgoria - Copou (acces prin Grădina Botanică). Înmormîntarea va avea loc joi, 14.12.1995, orele 12,oo.

Veronica soție, Norica, Gabi, Dana - fiice, împreună cu ginerii și nepoții, cu adîncă durere anunță decesul, după o lungă și grea suferință a bunului lor soț, tată și bunic,
✝ **RUSU C. COSTACHE** ✝
fost tehnician-aprovizionare I.P.A. Înhumarea va avea loc joi, 14.12.1995 ora 13.oo la cimitirul Eternitate în a cărui capelă este depus. Dumnezeu să-l odihnească în pace.

Cu adîncă durere, anunțăm dispariția din lumea celor vii a părintelui nostru drag, fratelui și bunicului nostru
SAVIN GHEORGHE
în vîrstă de 88 de ani. Om blînd, cu suflet nobil, veteran de război, ne-a iubit pe toți și a lăsat în urmă numai regrete eterne. Slujba de înmormîntare va avea loc marți, 12.XII.1995 la ora 12, la biserica Sf. Nicolae (Copou), iar înhumarea la cimitirul Eternitatea, la ora 13,30. Dumnezeu să-l odihnească în pace! Familiile Savin, Fulop, Olaru, Apostol, Scrumeda.

Dănuț, Eliza și Oana anunță cu durere decesul dragei lor mame și bunici
Presbitera HEREA NATALIA.
Înmormîntarea va avea loc joi, 14 dec. 1995 orele 11.30, la cimitirul "Eternitatea". Corpul neînsuflețit este depus la capela cimitirului. Dumnezeu s-o odihnească în pace.

Georgeta, Irina și Vasile anunță cu durere decesul dragei lor mame și bunici presbitera
HEREA NATALIA.
Dumnezeu s-o odihnească în pace.

Prietenii apropiați anunță trecerea în lumea umbrelor a dragei lor
HOMIUC MICA
- tehniciar dentar la Dispensarul Policlinic C.F.R.
A fost doborîtă de o maladie necruțătoare în satul ei natal Măriței-Suceava, în plină iarnă bucovineană. Ne va lipsi mult inteligența, verva ei scînteietoare și albastrul ochilor. Dumnezeu s-o odihnească în pace.

■ **Cu adîncă durere în suflet, fiul - Relu, nepoata - Mona, nora - Iulia anunță încetarea din viață după o lungă și grea suferință a celui care a fost un bun tată și bunic HOȘTINĂ PETRU, 70 ani. Înmormîntarea va avea loc joi, 14 decembrie, în satul Ursoaia, comuna Românești. Te vom păstra veșnic în amintire cu aceeași dragoste și afecțiune cu care te-am înconjurat mereu. Dumnezeu să te odihnească în pace! (826554)**

CONDOLEANȚE

Colegii din cadrul secției ARE - FRE Iași sînt alături de d-na Anișoara Teaci și transmit sincere condoleanțe pentru pierderea suferită.

Colectivul Direcției Județene pentru Tineret și Sport Iași este alături de colegul Gabriel Bernevic în clipele grele pricinuite de decesul surorii sale. Dumnezeu să o ierte.

Sincere condoleanțe și întreaga noastră compasiune familiei Arcadie Dubeț pentru pierderea suferită. Biroul Aprovizionare Investiții - RAT.

Colegii de la Catedra Tehnică din Liceul de Chimie Iași sînt alături de doamna inginer Laura Füllop la marea durere pricinuită de decesul tatălui. Dumnezeu să-l odihnească.

Colectivul SC "Casa Wanda" SRL este alături de d-na Constantin Maruiana în aceste momente grele pricinuite de pierderea tatălui. Sincere condoleanțe.

Colectivul CTA Pc1 este alături de colegul Andronic Gheorghe la greaua pierdere suferită prin decesul mamei. Transmitem sincere condoleanțe familiei îndurerate. Dumnezeu să o odihnească în pace.

Sîntem alături de colaboratoarea noastră, asistenta medicală Maricica Grosu. Transmitem condoleanțe și îi dorim curaj și putere pentru a depăși momentele grele prin care trece. Dr. Cecilia Macrinici și dr. Maria Bordea.

Colectivul tehnic din cadrul Sectorului de Gaze Iași transmite sincere condoleanțe șefului de sector VASILIU VIOREL și sînt alături de el în aceste momente grele pricinuite de dispariția mamei. Dumnezeu s-o odihnească în pace.

Salariații Sectorului de Gaze Iași transmit sincere condoleanțe șefului de sector VASILIU VIOREL și sînt alături de el în aceste grele momente pricinuite de dispariția mamei. Fie-i țărîna ușoară.

Colectivul Stației de frecvență Romtelecom transmite sincere condoleanțe fam. ANDRONIC DUMITRU pentru pierderea ireparabilă a mamei. Dumnezeu s-o ierte.

Întreg colectivul Dispensarului Sărărie transmite condoleanțe colegei MORARU PARASCHIVA în aceste momente grele prin care trece.

Doamna Mariana Andrei împreună cu colectivul compartimentului etaj Hotel UNIREA, profund impresionați de dispariția prematură a celui care a fost
GHEORGHE CHIRIAC
transmite sincere condoleanțe d-nei Lili Chiriac și întregii familii greu încercate.

Colectivul UM 01568 este alături de colegul lor ph. Ion HAVRICI la marea pierdere suferită prin decesul fratelui și-i transmit sincere condoleanțe.

Colectivul secției mecanică I - Atelier Așchiere, SC "Terom" SA, transmit sincere condoleanțe lui Mihai Pintiliuc pentru pierderea suferită prin decesul tatălui. Dumnezeu să-l ierte.

Colectivul Atelierului Strungărie și atelierului Recondiționări, secția III RATC Iași sînt alături de d-l maistru Hoștina Relu în aceste momente grele pricinuite de dispariția tatălui și-i transmit sincere condoleanțe.

Colectivul CTC - Laboratorul SC "Unirea" SA Iași, transmite sincere condoleanțe fam. Chilaboc Margareta pentru pierderea suferită.

Colectivul SC "Incom" SA Iași, transmite sincere condoleanțe d-lui ing. Dubeț Arcade pentru pierderea suferită prin decesul mamei. Dumnezeu s-o ierte.

Profund întristați de aflarea veștii încetării din viață a mamei distinsului nostru coleg prof. dr. PAVEL TALPALARU, toți colegii de catedră îi transmit sincere condoleanțe și întreaga noastră compasiune. Sîntem cu toată inima alături de familia îndoliată. Dumnezeu s-o odihnească în pace, iar celor dragi să le aducă alinare.

Colectivul de electricieni de la R.A Termoficare transmit sincere condoleanțe managerului ARCADIE DUBEȚ și întregii familii și sînt alături de ei în aceste momente grele pricinuite de dispariția mamei. Dumnezeu s-o ierte.

Nimic nu poate compensa durerea lăsată în urmă de pierderea mamei. Colectivul Unității 32 Frizerie și 33 Coafură este alături de d-na NUȚA în aceste clipe grele. Dumnezeu s-o odihnească în pace.

Colectivul serviciului Personal, salarizare, normare - protecția muncii al SC "Tomiris" SA Iași transmite sincere condoleanțe familiei ing. Dănuță Herea pentru pierderea suferită.

În aceste momente triste, colectivul RK Boghiuri, secția 3 - RATC este alături de colegul HOȘTINĂ Petru în aceste momente grele pricinuite de decesul tatălui și transmite sincere condoleanțe și întreaga compasiune familiei îndoliate. Dumnezeu să-l ierte.

S-a stins fulgerător și tragic cea care a fost profesora
NICOLETA IONESCU,
plătind astfel ultimul tribut al cumplitei suferințe din tinerețe, grefată pe inteligența și sensibilitatea-i de excepție. Dă-i, Doamne, liniștea veșnică, iar copiilor, puterea de a rezista acestei imense dureri. Profesoara Elena Chirilă, fostă colegă de facultate, Școala "Mihai Codreanu", Iași.

Colectivul Institutului de Cercetări Textile, Filiala Iași, este alături de dl. ing. REMUS GAFIȚEANU la greaua pierdere suferită și-i transmite sincere condoleanțe.

Colectivul Depozitului Central și Parcul Auto, RA "Termoficare" Iași sînt alături de domnul director Ion Arcadie Dubeț în aceste momente grele pricinuite de dispariția mamei și-i transmite sincere condoleanțe.

Colectivul de cadre medii și auxiliare din Spitalul Clinic "Elena Doamna" transmit sincere condoleanțe colegei Rotăraș Margareta la marea pierdere suferită prin decesul mamei.

Sindicatul Sanitas, filiala Spitalului "Elena Doamna" este alături de colega lor Rotăraș Margareta și transmit sincere condoleanțe familiei îndurerate.

În clipele grele ale despărțirii de părintele drag al cărui destin s-a frînt într-o tristă zi de decembrie, colectivul CFG de la SC "Tepro" SA Iași, transmite condoleanțe doamnei Lujinschi Marcela și se alătură în ruga pentru odihna veșnică a celui plecat.

Familia Iacob Florin transmite sincere condoleanțe familiei Iuga Dumitru pentru pierderea suferită.

Colectivul DMC Miroslava este alături de d-na Voinescu Natalia la greaua încercare suferită prin pierderea mamei și transmite familiei sincere condoleanțe.

Cadrele didactice de la Școala Profesională Tg. Frumos sînt alături de fam. dr. Popescu Mircea la marea durere pricinuită de decesul mamei și-i transmit sincere condoleanțe. Dumnezeu s-o ierte.

În aceste momente grele produse de decesul mamei sale, ne alăturăm sentimentelor de durere ale bunului nostru prieten Arcadie Dubeț, exprimîndu-i întreaga noastră compasiune și credință că Dumnezeu o va odihni în pace. Familia Georgescu Ioan.

Colectivul Secției I-a F.E. Iași transmit sincere condoleanțe domnului Groza Ioan pentru pierderea suferită.

■ Colegii din Agenția de Protecția Mediului Iași transmit sincere condoleanțe domnului ing. Bomher Ezsaias pentru pierderea suferită prin decesul tatălui. Dumnezeu să-l odihnească în pace!

■ Colectivul de cadre și militari angajați ai UM 0347 Cristești-Jijia sînt alături de colegul lor mr. Ciobanu Gheorghe, în aceste momente grele pricinuite de decesul tatălui său. Transmitem sincere condoleanțe. (826511)

■ Familia Băluță Cristian transmite sincere condoleanțe familiei Bernevic pentru pierderea prematură a fiicei. Dumnezeu s-o ierte. (826523)

■ Doamna învățătoare, părinții și elevii clasei I, Școala "Mihai Codreanu", sînt alături de colegul Vladimir Butuc la marea pierdere a mamei sale și transmit sincere condoleanțe familiei.

MULȚUMIRI

Familia îndoliată mulțumește tuturor celor ce au fost alături la greaua pierdere suferită prin decesul celui ce a fost **FLOREA ADRIAN**, și în mod deosebit colegilor din cadrul FRE Iași pentru ajutorul acordat.

■ Familia Gafița Valentina împreună cu cei opt copii mulțumește societății de ajutoare MARANATA pentru sprijinul acordat.

OFERTE SERVICII

SERVICII MEDICALE MOBILE

(asistență medicală la domiciliu; consultații medicale; prescriere de rețete în regim compensat; recomandări și investigații paraclinice; tratament de urgență; asigurarea transportului și internării în caz de necesitate)

CORPO-SAN
vă ajută!
Sunați la telefon
113130/569
zilnic, între orele 7,00-23,00.
Prin contract asigurăm asistență medicală angajaților societăților comerciale.

MELISSA PEDISAN
oferă consultații, tratamente de pediatrie și chirurgie pediatrică.
Program:
de luni pînă vineri
17.oo-19.oo,
sîmbătă și duminica
10.oo-13.oo.
Str. Moara de Foc nr. 10, bl. 406, tr. II, parter, ap. 3,
tel. **157656**,
pentru urgențe **160174**.

Transport marfă și persoane cu Break Diesel, 145 lei/km.
Telefon ***129995*** sau ***141464***.

Ailioaie - medic primar - doctorul familiei permanent. Tel. 25.11.17.

■ **Profesor, meditez matematică pentru admitere la facultate. Preț 5000 lei/oră. Tel. 128563.**

■ **Emailez căzi baie și chiuvete la domiciliul clientului, calitate garantată. Telefon 125539, între orele 17,00-22,00. (827974)**

■ Inginer, autorizat, repar televizoare color orice marcă, diverse adaptări. Telefon 250915. (332685)

■ Traduceri legalizate, limba engleză. Cuza Vodă 38. Telefon 112201. (827915)

■ Transport marfă cu microbuz VW, orice distanță. 1t, 240-300 lei/km, 8000 lei/h în oraș. Decontare legală. Telefon 211673.

■ S.C. ȘOFERUL AMATOR S.A., fosta Școală de Șoferi din Sf. Andrei nr. 8/10, face înscrieri pentru obținerea permisului de conducere, categoria B, zilnic pînă pe data de 22 decembrie - seria din 4 ian. 1996. Relații la telefon 117438. (827935)

■ Transport marfă sau persoane în țară cu Dacia 1300. Telefon 123021. (827953)

■ Executăm zugrăveli apartamente, gresie, faianță, montăm seturi "Melania", reparații instalații sanitare. Telefon 158669.

■ Inginer, repar mașini de spălat (automate sau obișnuite), storcătoare, uscătoare de rufe, mașini de spălat vase, mașini de cusut, aspiratoare, alte aparate electrocasnice. Telefon 233216, după ora 17,00. (827984)

LOCURI DE MUNCĂ

S.C. 3P ROMANIA S.R.L.,
principala producătoare de ambalaje din mase plastice pentru COCA-COLA, PEPSI-COLA, dorește **să angajeze secretară,** vîrsta max. 30 ani, studii superioare, cunoscătoare a limbii engleze (scris-vorbit) și operare pe calculator. Cererile însoțite de un C.V. se vor primi la Compartimentul Personal al companiei, zilnic între orele 8.oo-16.oo, pînă pe data de **18.12.1995**, tel. **032-232734, 231583**.

Societate comercială angajăm ***vînzătoare cu experiență*** pentru raionul *"Salamuri-Brînzeturi"*. Informații la telefon **212050**, **211808**, între orele *8.00-16.00*.

■ **Primăria municipiului Iași anunță concurs, în data de 15 decembrie 1995, ora 10,00, la sediu, pentru ocuparea unui post de consilier juridic. Bibliografia și relații se pot obține la Serviciul personal-salarizare, camera 24 a Primăriei municipiului Iași.**

■ **Societatea Comercială S.A. Italiana angajează: electrician cat. IV-V. Telefon 231960; contabil promoția '92-'93, cunoscător limba italiană. Posesor permis conducere. Asigurăm auto. Telefon 231960, orele 8,00-17,00. (826045)**

■ **S.C IULIUS S.R.L. angajează cu contract de muncă vînzătoare. Condiții: aspect fizic plăcut, vîrsta maximă 35 de ani, studii medii. Concursul va avea loc joi, 14 decembrie 1995, orele 17,00, la magazinul IULIUS din strada A. Panu nr. 2, parter. Relații la telefon 032/211821.**

SURPRIZĂ! STUDENȚI: ANUNȚAȚI, ANUNȚAȚI, ANUNȚAȚI !!!

Toate anunțurile voastre vor fi publicate GRATUIT la rubrica special creată pentru voi !!!

COLȚUL STUDENTULUI

VÎNZĂRI

■ **Vînd vioară Reghin 4/4, fabricată în 1978, stare excepțională, preț negociabil. Relații la telefon 178911, după ora 17,00.**

■ **Vînd vin alb, excepțional. Telefon 141296.**

■ **Vînd aparat radio, inclusiv pick-up "Pacific", stare bună de funcționare. Preț 30.000 lei, negociabil. Relații la telefon 160500.**

OFERTE SERVICII

■ **Studentă, anul II, ofer meditații la limba germană pentru anii I-VIII de studiu. Informații la telefon 133456.**

■ **Student, anul III Informatică, meditez matematică, clasele V-VIII, 2500 lei/oră. Telefon 139894.**

■ **Studentă ISE acord meditații matematică, clasele V-XI. Relații la telefon 157687.**

FELICITĂRI

■ **Pentru George din partea amicilor de la "Campus", "La mulți ani!" și tot ce-ți dorești. Așteptăm ce ne-ai promis.**

■ **Pentru Cătălina "La mulți ani!" și tot ce-ți dorești. Voi fi mereu în apropierea ta. Un admirator.**

■ **Pentru Andi, toate cele bune și tot ce vrei să fie al tău. (chiar și restanța la contabilitate). Colegii.**

PIERDERI

■ **Pierdut mapă conținînd acte pe numele Mihai Olesia. Găsitorul este rugat să o aducă în căminul P5, camera 121 sau să dea relații la 145085. Recompensă.**

DIVERSE

■ **Pentru meciul de azi "Adevărata galerie" este convocată la poarta B a stadionului, la ora 12,15. Daniel.**

MESAJE

■ **Pentru Cindy. Și eu sînt foarte singur, dar poate împreună vom descoperi plăcerea de a trăi. Ne putem vedea azi, la 15,30, în fața restaurantului "Șark" (din Bucșinescu). Richard.**

■ **Maria Mirabela, nu sînt foarte simpatic, dar am destui bani cît să ne putem distra de Revelion. Aș vrea să ne cunoaștem. Mesaj în "Monitorul", pentru Iorgos.**

■ **Ema, sînt foarte tare. Ne putem vedea azi sau mîine la ora 18,00, în fața hotelului Traian. Jean-Claude.**

■ **Cătălin, ne putem vedea vineri, la ora 17,00, în fața barului Moby Dick. Semn distinctiv un palton roșu. "Studenta".**

■ S.C. INTERCONT S.R.L. angajează contabil în următoarele condiții: experiență de minimum 3 ani în domeniu, cunoștințe temeinice de întocmire a evidenței contabile pe calculator. Cei interesați sînt rugați să depună curriculum vitae la sediul firmei din Șos. Păcurari nr. 85 (vis-a-vis de Stația Peco), pînă la data de 18.XII.1995. (827945)

■ Angajăm confecționere, preferabil din cartierele Nicolina, CUG. Relații la telefon 231446 sau 220338. (826359)

FELICITĂRI

LA MULȚI ANI!
Colectivul Spitalului de Urgențe Iași urează d-nei
LUCA MARIA,
multă sănătate și fericire cu ocazia ieșirii la pensie.

PIERDERI

Persoana care a găsit marți seara ***o pisică birmaneză cu coada scurtă,*** în scara C a blocului C4 din Piața Voievozilor este rugată s-o aducă în același bloc, la apartamentul 12, familia Amarii (telefon 151956), după ora 16.00. **BUNĂ RECOMPENSĂ!**

PIERDUT POȘETĂ cu acte pe numele **DUMITRIU MARIA**. Aducătorului - recompensă. Tel. **122351** sau **124521**.

Pierdut cîine ciobănesc mioritic, pui (8 luni), culoare alb cu pete negre, în zona Piața Păcurari, pe data de 7 decembrie a.c. **Recompensă.** Tel. 111640, 213032, 152831, 271466, 230438.

■ **Pierdut cîine Pechinez, culoare albă cu pete bej, urechi negre, în zona Păcurari, pe data de 7 decembrie a.c. Ofer recompensă. Telefon 211254 și 211250.**

■ Sîmbătă, 9 decembrie, în jurul orelor 11.00, zona Aleea Copou, s-a pierdut un motan, culoarea maro-roșcat cu alb, pufos. Aducătorului recompensă. Telefon 140078 sau 140811.

■ Pierdut cîine alb cu pete negre (Dalmațian). Informații la telefon 211213. (827970)

■ Pierdut carnet de student pe numele Balan Cristian C-tin. Îl declar nul. (827961)

■ Pierdut contract vînzare-cumpărare apartament pe numele Plop Constantin. Îl declar nul. (826512)

■ Pierdut legitimație veteran de război pe numele Burlacu Vasile. O declar nulă. (826519)

■ Pierdut parafă medicală pe numele Iordache Alina-Mihaela. (826525)

■ Pierdut legitimație de identitate pe numele Bolocan Alexei, cu nr. pașaport - 40 N 5843055. O declar nulă. (826520)

■ Pierdut decizie de pensie pe numele Fărcășanu Constanta. O declar nulă. (826524)

■ Pierdut carnet student pe numele Mihai Mihaela. Îl declar nul. (827993)

■ Pierdut carnet student pe numele Bejenariu Elian Gabriel. Îl declar nul. (827992)

■ Pierdut legitimație serviciu și polițe pe numele Popescu Lăcrămioara (ASIT). Le declar nule. (827978) + (79)

■ Pierdut carnet student pe numele Mihai Olesia. Îl declar nul. (827985)

LICITAȚII

ATCOM IAȘI, B-dul Ștefan cel Mare și Sfînt nr. 8, telefon 143325, 115201, vinde la licitație una basculă Romana, 2000 kg. Informații, zilnic, între orele 8.oo-16.oo.

■ **Unitatea Militară nr. 01568 Iași organizează la sediul său din Iași, str. Aeroportului nr.2, telefon 032/173889, 173890, interior 113, 161, 162, în ziua de 29.12.1995, ora 10,00, licitație publică deschisă fără preselecție în condițiile Ordonanței nr. 12/1993, Hotărîrii de Guvern nr. 63/1994 și Normelor Metodologice nr. 46544 din anul 1994 ale Ministerului Finanțelor pentru achiziționarea în anul 1996 a următoarelor produse: carne de porc în jumătăți fără slănină, fără cap și picioare - 25 tone; carne vită sferturi - 12 tone; pîine - 140 tone; salamuri din carne - 8 tone; ouă - 180.000 buc.; unt - 4 tone; brînză telemea - 4 tone; slănină afumată - 4 tone. Informații suplimentare se pot obține zilnic la sediul unității pînă la data de 26.12.1995, cu achitarea contrachitanță a documentațiilor de licitații. Ofertele se vor depune pînă la data de 28.12.1995, orele 13,00. La licitație se vor prezenta mostre din produsele oferite.**

DIVERSE

COMPANIA DE TURISM NET
Excursii în:
TURCIA
18.12.1995
Revelion '96
Sîngeorz -Băi, Sebeș
Tabere de iarnă
Borsec, Lacul Roșu, Sovata, Tușnad, Sinaia, Sîngeorz Băi, Piatra Neamț
(locuri limitate):
28.12.1995 - 3.01.1996
Asigurăm transport *GERMANIA* și *FRANȚA* și asistență obținere viză pentru *FRANȚA*.
Casa Modei -mezanin
Telefon **117596.**

ATCOM IAȘI, cu sediul în B-dul Ștefan cel Mare și Sfînt nr. 8, telefon 143325, 115201, a deschis în str. Străpungerea Silvestru bl.CL.20-21, un magazin Consignație, cu produse diverse. Programul de funcționare, zilnic, între orele 9.oo-19.oo.

CASA DE CULTURĂ A SINDICATELOR IAȘI
transmite tuturor ieșenilor cu ocazia sărbătorilor de Crăciun un călduros
LA MULȚI ANI!
și-i invită sîmbătă, 16 decembrie 1995, orele 17 și 19,30, la spectacolul extraordinar de colinde
ZIUREL DE ZIUREL
cu
ȘTEFAN HRUȘCĂ
MARIA DRAGOMIROIU
Biletele se găsesc la casa sălii.

Și pentru copiii de la Grădinița nr. 12 cu program prelungit și de la Creșa nr. 2 (în spatele Liceului "Emil Racoviță") va veni Moș Crăciun. Săniuța lui s-a împotmolit undeva, departe. Pentru ca să ajungă la copii, moșul va avea nevoie de un sponsor sau de mai mulți.

Datorită unui accident regretabil, colecția cotidianului MONITORUL a fost descompletată. Rugăm pe toți cei care ne pot sprijini la refacerea acestei colecții să se adreseze redacției. Exemplarul lipsă (numărul din 29 iunie 1991) va fi achiziționat contra cost la prețuri negociabile. Relații la telefon 271271 int. 106, 271333 int. 106, 172557 int. 106.

■ **Repatriat - scutit de taxe vamale, introduc în țară mașini fără vamă. Telefon 131875, orele 18,00-22,00. (826019)**

■ **Caut asociat pentru practicarea avocaturii, dețin spațiu central. Telefon 174671. (826508)**

■ **Ofer formulare emigrare Canada. Trimiteți plic autoadresat CP 219, OFP.6 Galați.**

MATRIMONIALE

■ **Intermediez prietenii căsătorii cu parteneri din Italia, Franța și Canada. Trimiteți plic autoadresat. Căsuța poștală 243 OF. 6 Galați.**

■ Tînăr, salariat, 26/1,80/80, fără vicii, cu locuință la țară, doresc cunoștință cu tînără de la țară, pentru întemeierea unei căsnicii fericite. Mesaj la C.P. 1122 O.P. 4 Iași. (827968)

■ Tînăr, deosebit, 25/1,80/85, cu-auto doresc cunoștință cu domnișoară deosebită pentru petrecerea sărbătorilor de iarnă. Mesaj cu întîlnire sau cu număr de telefon MT. (827991)

■ Tînăr 24/1,76 simpatic, serios, sincer, doresc să cunosc o d-ră pînă în 24 de ani 1,70 sinceră, simpatică pentru a petrece sărbătorile de iarnă și restul vieții. Cunoaște-mă și nu vei regreta. Mesaj cu nr. de telefon pentru Mihai. Cer și ofer maximă seriozitate. (826515)

SURPRIZĂ!
MONITORUL și
Oferă un cadou tuturor:
În perioada sărbătorilor de iarnă toate anunțurile de felicitare pentru cei dragi costă NUMAI 100 de lei!
Alergați și felicitați!
Vă așteptăm la punctele de preluare a anunțurilor de mică publicitate!

AGENDA OMULUI DE AFACERI

CRISS GROUP SRL
vinde en gross
- băuturi: vodcă: PERFECT, FIRIZA, SATRA, CLUB 22
  rom: PIRAT, COMOARA
  lichioruri (15 sortimente)
- țigări ● paste făinoase ● dulciuri
- conserve: carne, pește ● margarină
- produse cosmetice ● detergenți

Bd. Poitiers 14, Centrul comercial Euromarket, tel. 251759

ABES MED SRL
comercializează
- băuturi: vodcă: PERFECT
  produse VALCO - Baia Mare
  lichioruri
  sucuri
- țigări ● paste făinoase ● dulciuri
- conserve ● margarină ● hîrtie igienică
- produse cosmetice ● detergenți

Bd. Poitiers 14, Centrul comercial Euromarket

ELCOSERV SRL
- case de marcat
- cîntare și platforme electronice
- calculatoare și componente
- service și consumabile

Condiții avantajoase de plată
Tel.: 032/124759

ETNIS SRL
Partener comercial al firmei germane Vaillant, pentru zona Moldova, vă oferă
Aparate pentru încălzit
- pe combustibil lichid sau gaz
- electrice

Asigurăm: montaj, service și garanție 2 ani.
Str. N. Iorga nr. 7D, bl. F5, tel. 230113, fax 232690

Agenția pentru servicii de mariaj DUET
- totalitatea serviciilor necesare organizării unei nunți
- flori, buchete pentru mirese
- aranjamente și podoabe florale pentru ocazii festive
- vestimentație și accesorii de lux pentru mirese, miri și companioni

B-dul Ștefan cel Mare și Sfînt nr. 2, bl. B2 (vizavi de magazinul Central), tel. 117393

CANEL srl
sisteme de radiocomunicații
KENWOOD
în județele Iași, Suceava, Vaslui.
Str. I. C. Brătianu nr. 22
Tel: 032/114821 Tel./Fax: 032/211986

FIMEX SRL
comercializează:
- televizoare GOLDSTAR
- calculatoare, imprimante
- fax-uri, telefoane, copiatoare, birotică
- consumabile, hîrtie imprimantă și copiator

Asigură service în garanție și postgaranție
Str. Cuza Vodă nr. 8 Tel./Fax: 032/211333

PALLADIAN COMPUTERS
Calculatoare, imprimante, software, subansamble
Prețuri de sărbători
486DX2/66 - 899 USD
str. Arcu 85, tel. 211696, 250050, fax 250050

DIALDO SRL
LEGO
B-dul Ștefan cel Mare și Sfînt 54 Tel. 032/213479

Grup ROMET SA Buzău
Reprezentanța Iași
✓ **Comercializează și montează:** • instalații pentru contorizare apă rece, caldă și energie termică • filtre de purificare a apei pentru uz casnic și industrial **AQUATOR** • tavan fals și pereți despărțitori • corpuri iluminat cu bec halogen • mobilier din sticlă • jaluzele aluminiu.
✓ **Amenajează spații comerciale și expoziționale**
Bd. A. Panu nr. 56, tel. 032/214930.

S.C.T. MOLDOVA S.A. Iași
vă oferă
prin complexele sale hoteliere: "MOLDOVA", "TRAIAN", "UNIREA", restaurant IAȘUL, Han "TREI SARMALE", magazinele din cadrul hotelurilor "Moldova" și "Traian" și prin depozitul en-gros de pe strada Sărăriei - servicii ireproșabile și mărfuri la prețuri avantajoase
Str. Anastasie Panu nr. 29, telefon 142304, fax 212862

SAXON'S
- ȘTAMPILE EXPRES
- CĂRȚI DE VIZITĂ DE LUX
- ECUSOANE PLASTIFIATE

Str. V. Lupu nr. 122, bloc B6, sc. C - parter
Tel./Fax: **175217**

DINGOTEX SRL
MAGAZIN **AUTOBEST**
oferă la prețuri avantajoase
piese auto
indigene, import (și la comandă)
Program: 8^{00}-18^{00}, sîmbătă 9^{00}-12^{00}
Șos. Păcurari nr. 79 (vizavi de Service Păcurari)

SYSCAD
- Calculatoare A-TRONIC (SUA) (2 ani garanție).
- Imprimante EPSON, HP, SEIKOSHA, OKI, STAR.
- Faxuri, copiatoare, mașini de scris.
- CD-uri cu soft, SOFT CU LICENȚĂ.
- Componente și accesorii de calculator.
- Service calculatoare, imprimante, copiatoare.
- KITURI MULTIMEDIA.

Iași, str. Cloșca nr. 6, tel. 213785/115811, fax 213785

***APROAPE* GRATIS !!!**
CALCULATOARE

>GERICOM 486DX2/80 MHz 4 MB RAM, HDD 420 MB, 14" SVGA COLOR, LR	**945 $**
>GERICOM PENTIUM/60 MHz 8 MB RAM, HDD 850 MB, 14" SVGA COLOR, LR	**1350 $**

***ATI GASIT MAI IEFTIN?* SUNATI-NE !**
▪ **PC-AMI** ▪ **Tel/Fax: 032/211745, 211050**

AGENȚIA DE TURISM "TOTEM" IAȘI
REVELIONUL BLATIȘTILOR

Cabana URLEA	**57.000 lei**
Toplița	**114.000 lei**
Hotel RARĂU	**245.000 lei**

Str. Vasile Conta nr. 30 (casa Studenților Iași); tel. 032-213545

SC* EDITA *SRL
oferă prin raioanele sale cele mai atrăgătoare cadouri pentru CRĂCIUN
- carte • papetărie
- marochinărie • jucării
- produse foto • cosmetice

Prețurile cele mai mici din Iași!
Str. Sfîntul Lazăr 53, tel. 032/233690

TRANSCOM SA
efectuează
- transport auto
- reparații auto

închiriază spații de parcare
Str. Aurel Vlaicu 54, tel./fax 173636, 173078

EN GROS
PORTOCALE
IMPORT **1870** LEI/KG! GRECIA
ZILNIC 10^{00} - 17^{00}
TERASA BREAZU

ED&F MAN ZAHĂR PRODUCT SRL
vinde en gros
- zahăr rafinat la saci de 50kg

Prețuri avantajoase !!!
Roman, str. N. Titulescu, bl. 14, sc. C, et. 2, ap. 78, tel./fax 033/733532
Contact: dl. Dan Petrea

13 decembrie
Premii BINGO: 2 milioane lei
BINGO SCALA
EXTRABINGO la bila 40 20.000.000 lei.
Pe 23 decembrie PREMIU SPECIAL BINGO un autoturism CIELO
Prezentînd acest talon puteți participa la un joc special cu premiu de bingo garantat.

SURPRIZA ZILEI !
Fiecare persoană care a publicat un anunț de mică publicitate în cotidianul **Monitorul** participă în fiecare zi la
o tragere la sorți cu premii în lozuri.
În fiecare zi, de luni pînă vineri se extrag 3 nume cîștigătoare iar sîmbătă 5 nume.
Numele cîștigătorilor se publică în paginile de mică publicitate ale cotidianului **Monitorul**.
Persoanele cîștigătoare de astăzi sînt:
1. Dumitrescu Antoneta
2. Marian Viorel
3. Melinte Marcela
Persoanele cîștigătoare sînt rugate să vină să-și ridice premiile de la sediul cotidianului **Monitorul**, et.II, cam. 212, în fiecare zi între orele **10^{00} - 16^{00}** cu buletinul de identitate.
Informații la telefon **144776**.

HOROSCOP

BERBEC

(21 mart. - 20 apr.):

Prima impresie pe care o faceți este mai mult decît favorabilă, de asta nu aveți grijă. Totul e să confirmați după aceea prin gesturi concrete.

TAUR

(21 apr. - 20 mai):

Nu v-ar strica să vă distantați mai mult de propriile interese și simpatii. Veti constata că așteptați prea mult de la soartă, dar și de la oameni.

GEMENI

(21 mai - 21 iun.):

Sînteți persoana indicată să intervină, dar pentru asta trebuie să luptați și dvs. Nimeni n-o să vă cedeze de bună voie fotoliul de orchestră, pe ochi frumoși..

RAC

(22 iun. - 22 iul.):

Entuziasmul v-a mai scăzut, după ce la început erați pe punctul de-a exploda. Într-un fel, nu e rău, cu scepticism veți putea vedea lucrurile mai clar.

LEU

(23 iul. - 22 aug.):

Aveți capacitatea de a reacționa, chiar și atunci cînd vă aflați în defensivă. Folosiți-vă de toate resursele de care dispuneți pentru a evita un impact.

FECIOARĂ

(23 aug. - 22 sept.):

Vă aflați în imediata apropiere a unei performanțe cu totul deosebite. Nu lăsați loc pentru nici o neglijență și folosiți-vă de toate relațiile.

BALANȚĂ

(23 sept. - 22 oct.):

Nevoia de a face alianțe nu trebuie să vă împingă la compromisuri prea mari. Si chiar dacă aliatul nu este de cea mai bună calitate, depinde ce-i oferiți în schimb.

SCORPION

(23 oct. - 21 nov.):

Concepțiile dvs. nu se prea împacă cu starea de lîncezeală în care trăiți. O schimbare se va produce, dar nu atît de curînd pe cît ați dori dvs.

SĂGETĂTOR

(22 nov. - 21 dec.):

Vă displace profund să repetați aceleași cuvinte și aceleași gesturi. Nevoia de schimbare este firească, dar trebuie să înțelegeți că viața are locuri comune.

CAPRICORN

(22 dec. - 19 ian.):

Rezervele pe care le arătați sînt firești, dar ar trebui să se vadă și dorința de colaborare. Puteți fi, cu adevărat, un partener serios de afaceri.

VĂRSĂTOR

(20 ian. - 18 febr.):

Satisfacțiile vor apărea mai ales în viața de familie, chiar dacă nu vor lipsi nici în activitatea profesională. Faceți mai mult loc pentru tandrețe.

PEȘTI

(19 febr. - 20 mart.):

Ați amînat prea mult lămurirea unor chestiuni personale de-a dreptul vitale. Dacă partenerul nu vă provoacă, lăsați-le pe altădată, astăzi nu sînt șanse de împăcare.

LEGENDA:

- *- vă paște ghinionul;*
- *- prudența e mama înțelepciunii;*
- *- n-aveți nimic de pierdut;*
- *- șansa vă surîde*

Alexander
VODKA

"Am vrut să demonstrez că modelele pot «coborî» în stradă"

■ *creatorul de modă Christian Lacroix consideră că articolele "pret -à- porter" pot fi la fel de elegante ca și cele de colecție*

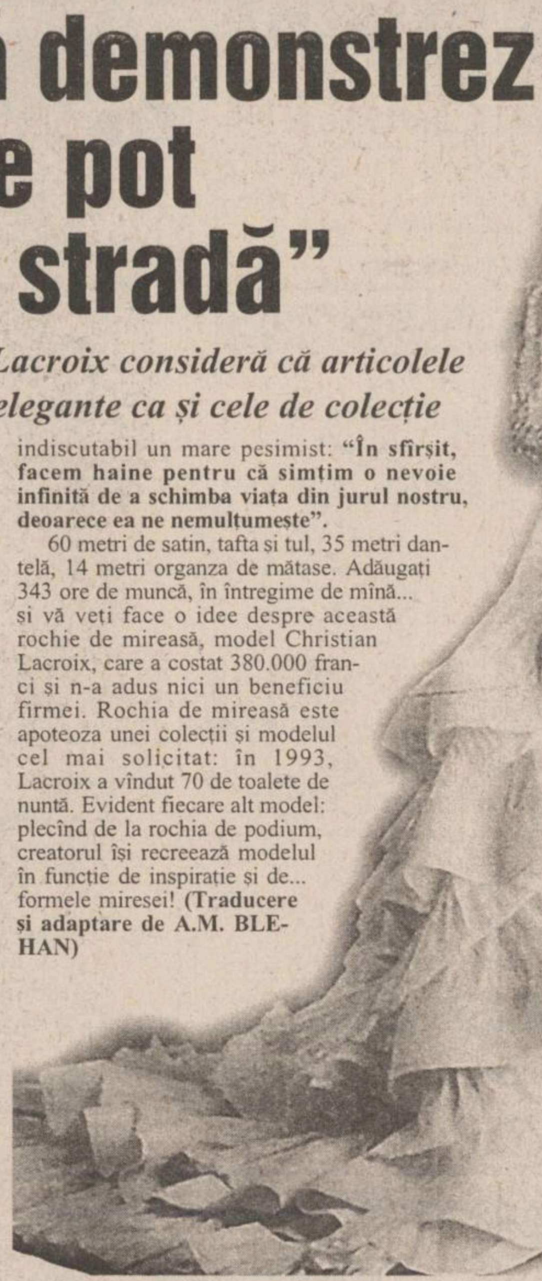

Pentru Christian Lacroix, croitoria de lux este un stil de viață și, asa cum o spune el însusi chiar **"o psihanaliză reiterată cu fiecare nouă colecție"**. Oare de ce s-a lansat acest provensal într-o activitate pe cale de dispariție? **"Am considerat croitoria ca avînd un viitor dacă va fi adaptată vieții contemporane și am vrut să demonstrez că modelele pot «coborî» în stradă"**.

I-ar fi plăcut să lucreze pentru firma "Redoute", dar patronul său, Bernard Arnault, i-a spus: **"cataloagele nu produc visuri nimănui!"**

Arlezianul acesta, de familie bună, a avut o adolescență de dandy, apoi a studiat istoria artei. Dar pasiunea sa a fost și a rămas lumea teatrului (a desenat costumele pentru **"Capriciile Mariannei"**, anul trecut, pentru Lambert Wilson). Mai tîrziu, în 1987, a asistat la parada modelelor colecției Thierry Mugler, la Circul de iarnă, și atunci **"s-a ridicat o cortină. Lumea aceea pe care o vedeam mi-o dorisem dintotdeauna"**. A arătat desenele sale lui Karl Lagerfeld care l-a încurajat, a început să deseneze pentru Hermès. A învățat armonia culorilor de la Guy Paulin, de la Patou și în sfîrșit a avut propria sa casă de modă.

"Ceea ce-mi place cel mai mult nu este linia modelelor, ci accesoriile, ambianța care se naște din materiale și culori". În ciuda succesului, omul Lacroix pare a se îndoi mereu: în cele din urmă, croitoria nu este artă: **"Nu sînt nici pe departe la fel de emoționat în fața rochiilor ca în fața unor tablouri de Rothko sau Motherwell"**. În același timp, Lacroix, deși un mare creator de modele, cu un statut bine definit, produce destule modele "de gata", suficient de bine făcute pentru a atrage atenția. Lacroix este indiscutabil un mare pesimist: **"În sfîrșit, facem haine pentru că simțim o nevoie infinită de a schimba viața din jurul nostru, deoarece ea ne nemulțumește"**.

60 metri de satin, tafta și tul, 35 metri dantelă, 14 metri organza de mătase. Adăugați 343 ore de muncă, în întregime de mînă... și vă veți face o idee despre această rochie de mireasă, model Christian Lacroix, care a costat 380.000 franci și n-a adus nici un beneficiu firmei. Rochia de mireasă este apoteoza unei colecții și modelul cel mai solicitat: în 1993, Lacroix a vîndut 70 de toalete de nuntă. Evident fiecare alt model: plecînd de la rochia de podium, creatorul își recreează modelul în funcție de inspirație și de... formele miresei! **(Traducere și adaptare de A.M. BLEHAN)**

Machiaj:

Găsiți culoarea ideală

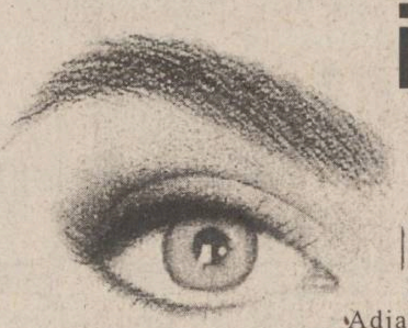

Pentru a vă pune în evidență culoarea ochilor, căutați să folosiți contrastul în machiaj: un contrast de intensitate (cel folosit de Isabelle Adjani, care preferă un machiaj luminos, pentru a-și sublinia ochii albaștri și părul negru) sau un contrast de culori (roșu-gri, albastru-verde).

Pentru ca privirea dumneavoastră să fie mai seducătoare, trebuie să folosiți o culoare ce contrastează cu culoarea ochilor. Amintiți-vă că există trei culori de bază: galben, albastru, roșu. Toate celelalte sînt rezultatul amestecului dintre aceste trei culori. Să presupunem că aveți ochi albaștri. Culoarea fardului de pleoape ideal este un amestec de galben și roșu, deci, orange. Cele care au ochii verzi își vor aminti că verdele rezultă din amestecarea galbenului cu verde. Culoarea care n-a fost folosită este roșu. Dar nu vă puteți farda pleoapele cu roșu, deci optați pentru roz. Dacă aveți ochi căprui spre galben, alegeți farduri de culoare violet, albastru, bleu.

Cîteva mici trucuri

■ dacă sînteți predispusă la cuperoză, nu vă aplicați pe pleoape fard verde;

■ dacă aveți dinții puțin galbeni, preferați un ruj de buze roșu-violet;

■ dacă albul ochilor vi se irită adesea, evitați fardul verde și alegeți auriul și nuanțele de galben.

Michael Jackson va fi externat din spital

Starea sănătății lui Michael Jackson s-a îmbunătățit considerabil, astfel că el va fi externat marți, au anunțat medicii de la spitalul Beth Israel North din Manhattan. Celebrul cîntăreț de muzică pop, în vîrstă de 37 de ani, leșinase pe 6 decembrie a.c., pe scena Teatrului Beacon, din cauza deshidratării combinată cu disfuncții cardiace. El a fost tratat și pentru o infecție la intestine. Luni dimineața a fost transferat din camera de terapie intensivă într-un salon particular unde a primit hrană solidă, în paralel cu alimentarea intravenoasă, relatează REUTER.

Îngrijiți-vă gîtul

Spre deosebire de fată, gîtul nu este susținut decît de coloana vertebrală, iar mușchii săi, rămași fără sprijin, își pierd repede rezistența. Epiderma gîtului are puține glande sebacee, astfel că se deshidratează ușor. Dacă este neglijat, gîtul se va rida prematur. Există astăzi produse cosmetice și exerciții fizice care permit menținerea tinereții gîtului, întîrziind apariția ridurilor.

■ *O preocupare permanentă*

■ Cînd vă îngrijiți fața, nu uitați să vă îngrijiți și gîtul, folosind același produs: lapte demachiant, cremă hidratantă sau nutritivă. Puteți folosi o cremă bogată în produse active antirid, adică o cremă pe bază de vitamina A și E, colagen, acizi aminici și extracte vegetale.

■ Produsele trebuie utilizate de două ori pe săptămînă, după vîrsta de 30 de ani, și în fiecare seară, după vîrsta de 40 de ani.

■ Se aplică prin masaje ușoare, efectuate alternativ cu ambele mîini, dinspre bărbie spre decolteu.

■ *Cîteva sfaturi*

■ dacă gîtul dumneavoastră este lung și subțire, purtați pulovere pe gît, mărgele mari, fulare înnodate. Preferați rujul de buze în culori vii;

■ dacă aveți gîtul scurt și puțin cam gros, alegeți pulovere cu decolteu în V, rochii decoltate, șiraguri lungi de mărgele, rujuri pastelate. Tundeți-vă părul scurt și prin machiaj, subliniați-vă ochii și pometii;

■ machiați-vă întotdeauna și gîtul, mai ales cu fond de ten și pudră;

■ mergeți ținînd capul drept, alungindu-vă corpul și, implicit, gîtul, ca și cum ați vrea să creșteți în înălțime;

■ dormiți cu capul direct pe saltea;

■ dacă pielea gîtului o cere, efectuați un gomaj, de două ori pe săptămînă, folosind un exfoliant pentru corp;

■ nu vă expuneți gîtul și bustul, în mod prelungit, razelor solare: nimic nu îmbătrînește o femeie mai mult decît un decolteu deshidratat.

■ *Gimnastica gîtului: 5 exerciții ușoare*

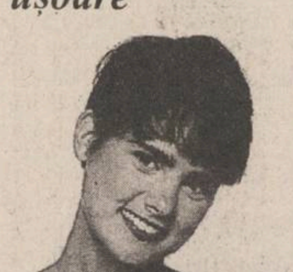

1. Lăsați capul să cadă către un umăr, apoi către celălalt, fără a vă mișca umerii (de 10 ori).

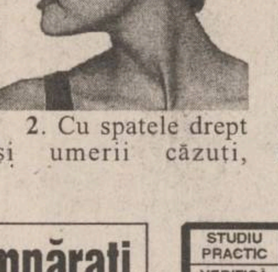

2. Cu spatele drept și umerii căzuți, întoarceți capul spre stînga, apoi spre dreapta, cît mai mult posibil (de 10 ori).

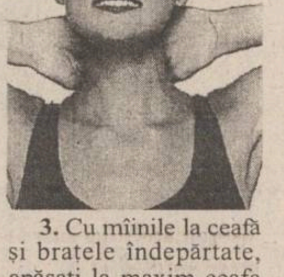

3. Cu mîinile la ceafă și brațele îndepărtate, apăsați la maxim ceafa în mîini, mișcînd ușor bărbia (5 apăsări).

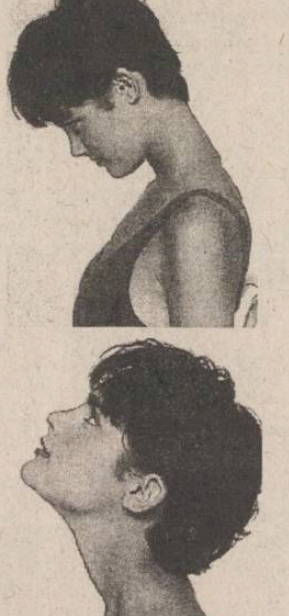

4 și 5. Așezată, cu spatele sprijinit de spătarul unui scaun, lăsați să cadă capul în față (ca și cum ar fi devenit, dintr-o dată, foarte greu) și apoi ridicați-l lent și aplecați-l spre spate, cît mai mult posibil, fără a forța gîtul (de 10 ori). **(Traducere și adaptare M. A.)**.

PULS

Un fost ofițer al Direcției de Informații Externe dezvăluiește tot ce poate în gazeta născută la Iași cîndva dar reînviată la București - este vorba dăspre ZIUA. Zice domnul fost ofițer că SRI, pe lîngă buticurile pe care le posedă conform legii unicat în tătă lumea, mai are și de unele de nu le știu decît domniile lor agenți secreți. Unul dintre buticurile de comerț secrete ar fi "Transilvania General Import Export", care a tras marea cacialma cu bitterul suedez, de ne împuiaseră urechile și ochii cu reclama televizată acum cîțiva ani, vreo doi, dacă vă mai amintiți. Asta nu ne doare pre noi, că bitter suedez n-am băut, gura nici că ne miroase. Dar tot domnul fost ofițer a mai dat în vileag una dezvăluire de ni s-au învîrtit pălăriile pe cap de stuchefacție. Tot buticul răspectiv fabrica și celebra și studențeasca vodcă Scandic, stimați cetitori și oameni buni. Adică acea minunată și ieftină licoare din care mai turnăm și noi, din cînd în cînd, picături pe gît, după program. Zice domnu ofițer că e sută la sută artificială, nici vorbă de urme de produs natural în cutioarele cu pai. Vrasăzică, ne-or tot otrăvit pînă acum agenții secreți îmbuteliatori, pînă ne-o deschis ochii domnul ofițer. Dacă-i vorba pe așa, că am fost victime inocente și nevinovate, comunicăm următoarele: Să vă fie rușine, scandicilor, că ați încercat să ne luați mințile cu plastografia aia de beutură mitilică, și vă spunem adieu și trecem pe Alexander, că ăștia e băștinași din Iași și la o adică îi prindem.

Facem un micuț apel către un cetățean care se află la o altă gazetă dar care continuă să-și folosescă legitimația de Monitorul. Nu-i frumos ce faci, știm că este o legitmație importantă, cu care te poți mîndri dar, te rugăm, trimite-o cît mai repede, în vale, în Bucșinescu, că altfel îți dăm poza la gazetă, ca la borfași.

Cetățeanul care dă televiziuni prin cablu la noi la redacțiune a făcut foarte bine că a căutat pe satelit televiziunea bucureșteană PRO TV și a băgat-o acum la oameni în casă. N-ar fi rău să facă acest lucru și ceilalți domni a căror meserie este să prindă sateliți. Are această televiziune și filme și mult sport și emisiuni interesante de dezbateri și știri. Știrile, pe care ei le consideră cele mai bune din lume, sînt , fie vorba între noi, cam slăbuțe, mai slăbuțe oricum decît la Tele 7 abc și Antena 1. Nimic nu înțelegi din ele și-mi aduc aminte de Evenimentul Zilei, perioada de început. Spre exemplu, jurnalul de acum două zile a început cu o babă care se rătăcise în București, babă care susținea, mai spre finalul reportajului, că fiica îi fusese omorîtă, acum cîțiva ani, cu mașina, de către Nicu Ceaușescu. Nimeni n-a înțeles nimic și Nicu Ceaușescu cred că nici atîta.

Primarul Simirad și-a schimbat numărul de telefon și a ținut să anunțe onor ieșenii de acest lucru, bașca să le dea numărul nou, să sune oamenii pe direct dacă au oarece probleme de enteres. Numărul este mai ușor de ținut minte decît cel de la informații, pentru că arată în felul ce urmează: 27.00.00. Prin urmare, puneți mîna pe telefon și dați-i bătăi, să afle primarul ce vă doare. Dar acuma, nu. Pen' că pîn' pe 15 decembrie e plecat în conced, să se hodinească înainte de sărbători.

Ați putut afla ieri din gazete (de la televizor, nu) că magnatul securistic George Păunescu **(foto)**, unul din cei mai bogați oameni din Europa, a pus mîna ușurel, ca în vis, și pe banca Bankcoop, unde cu peste 30 % din acțiuni a devenit number one, acționar majoritar. Dacă mai ține mult economia asta de piață a lui Iliescu și Văcăroiu, cetățeanul securist (colonel, pentru exactitate) va pune mîna pe toată țara și, dacă vecinii nu sînt atenți, și pe Ucraina și pe oleacă din Bulgaria. Și la toate, Georgia le va fi numele, cu capitala la Păunești.

Tovarășul Liviu Druguș s-a întors la Iași. După o perioadă basarabeană, unde a funcționat ca publicist, înnegrind pagini întregi în ziarele kaghebiste de la Chișinău despre "limba moldovenească și poporul moldovenesc", teorii moscovite după cum oricine știe, iată că musiul, care acum are cetățenie dublă (!), s-a întors "acasă", chipurile, învîrtindu-se de o slujbuliță pe la UMF. Frecvent, celovekul nostru s-a dat la "Monitorul", scriind vrute și nevrute în ziarele amintite mai sus, pentru că dezvăluiam politica pro-moscovită a cetățenilor care conduc această republică artificială de peste Prut. Acum, cetățeanul Druguș, micul Vanika-Vstanika (un Hopa-Mitică de esență slavă), a fost fugărit înapoi peste Prut pe bune sau a fost trimis cu o nouă misiune? Aiasta-i enigma pe care o vom dezlega cît mai curînd. Privet!

Filmele acestei săptămîni

"Nouă luni"
Producție SUA, 1995.
Comedie de Chris Columbus. Cu Hugh Grant, Julianne Moore, Robin Williams
Premieră.
Cinema "Victoria"
(Telefon. 112502)
ora 9,00 - **800 lei**
orele: 11.00; 13,00; 15.00; 17,00; 19.00 - **1500 lei**

"Fiica lui D'Artagnan".
Producție Franța, 1994.
Film de aventuri. Cu Sophie Marceau, Philippe Noiret.
Premieră
Cinema "Republica"
(Telefon: 114327)
ora 9,00 - **800 lei**
orele: 11,30; 14,00; 16.30; 19.00 - **1500 lei**

"Waterworld".
Producție SUA 1995
Thriller SF cu Kevin Kostner
Cinema "Copou"
(Telefon: 145738)
ora 9.00 - **600 lei**
orele 11.30; 14.00; 16.30 - **1200 lei**

"Regele pescar"
Producție SUA 1991, Dramă
ora 19.00 - **1200 lei**

"Mai iute ca moartea".
Producție SUA, 1995.
Western. Cu Sharon Stone și Gene Hackman
Cinema "Dacia"
(Telefon: 164740).
1-4.12.1995, orele: ora 9,00 - **400 lei**
orele: 11.00; 13.00; 15.00; 17.00; 19.00 - **800 lei**

Alergați și cumpărați la
noul magazin alimentar
NON STOP
NEST
B-dul Independenței

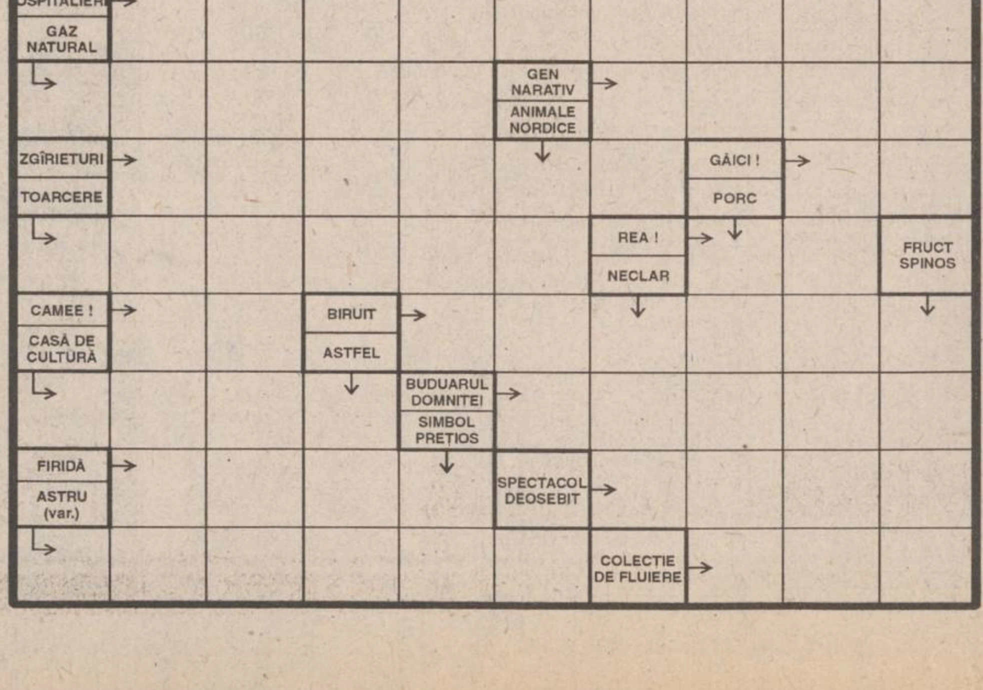

GRIG

BIBLIOTECA
CENTRALĂ UNIVERSITARĂ
M. EMINESCU IAȘI

LOCAL - pag. 2A

Cît de mare va fi "porcul" de Crăciun oferit ieșenilor de firmele la care lucrează?

NAȚIONAL - pag. 5A

De ce nu vor țărăniștii să cadă Guvernul

Avion românesc prăbușit

Un avion Antonov 51, închiriat de compania Banat Air de la Romavia, s-a prăbușit aseară, la orele 21.05, în Italia, la Villafranca, imediat după ce a decolat de pe aeroportul din Verona. Cauza accidentului a fost, se pare, o furtună de zăpadă, care a afectat regiunea. La bord se aflau, după primele informații, 6 români (inclusiv cei 4 membri ai echipajului), 34 de italieni și un cetățean al fostei Iugoslavii. Nu există nici un supravietuitor. Vom reveni cu amănunte.

TRENTINO
FRIULI VENEZIA GIULIA
VENETO
Verona
Sommacampagna
Villafranca

JOI
14 decembrie
1995
An V,
Nr. 297 (1356)
12 PAGINI
400 LEI
pentru Republica
Moldova
30 bani

cotidian de informații
Monitorul

SECȚIUNEA
A
ȘTIRI,
OPINII,
COMENTARII

Director onorific: AURE LEON
Redactor șef: DAN RADU

Înainte de a anunța Poliția, Salvarea sau Pompierii, sunați la MONITORUL!
271.271

Autorul crimei din Tudor Vladimirescu a primit 18 ani de închisoare

■ *sentința poate fi atacată prin apel*

Tribunalul Iași a dispus condamnarea inculpatului ***Alexandru Ciobanu***, asasinul studentei ***Cristina Zaharia***, din Roman, la 18 ani închisoare. Amintim că în noaptea de 9 spre 10 februarie 1995, acuzatul a sugrumat-o pe victimă, inițial cu mîinile, apoi folosindu-se de un maieu.

Demn de menționat este faptul că, după ce a ștrangulat-o, Alexandru Ciobanu i-a pus victimei o iconiță pe piept. Lîngă iconiță, ucigașul a lăsat un bilet în care și-a recunoscut fapta și prin care își cerea iertare de la părinți. În același bilet, asasinul relata că intenționează să se sinucidă. Alexandru Ciobanu, însă, nu și-a finalizat intenția sinucigașă, fiind cuprins de remușcări.

La ultimul termen al procesului, acuzatul a declarat doar că nu a săvîrșit crima din ură. ***"Nu am urît-o pe Cristina"***, a relatat inculpatul în ultimul său cuvînt. Instanța a reținut vinovăția lui Alexandru Ciobanu și a dispus, după cum v-am mai informat, executarea unei pedepse orientate spre maxim. Sentința pronunțată de Tribunalul ieșean nu este, însă, definitivă și este posibil să fie atacată, prin apel, de Parchetul de pe lîngă Tribunalul Iași. De asemenea, este foarte probabil ca inculpatul să promoveze apel împotriva sentinței de condamnare. **(Adina SCUTELNICU)**

De mîine, 15 decembrie

Sindicatele din SNCFR vor declanșa grevă japoneză

Sindicatele din SNCFR aflate în conflict de muncă - mai puțin cele ale mecanicilor de locomotivă - au anunțat, miercuri, printr-un comunicat remis Agenției Mediafax, declanșarea unei greve japoneze, începînd cu 15 decembrie a.c., ora 7.00, continuînd pînă la declanșarea grevei de avertisment, ce va fi hotărîtă ulterior. Federațiile sindicale feroviare consideră că Guvernul și conducerea SNCFR au încălcat prevederile Legii 13/1991, privind contractele colective de muncă, în negocierea contractului pentru anul viitor. Greva de avertisment, amînată la 11 decembrie 1995, va fi anunțată în termenul prevăzut de legea conflictelor colective de muncă, se mai arată în comunicatul semnat de reprezentanții federațiilor Mișcare-Comercial, Vagoane, ELCATEL, ATLAS, RAI și cea a meseriașilor și personalului TESA. Potrivit unor surse sindicale, greva de avertisment ar putea fi declanșată la 21 decembrie 1995.

Class M
PENTRU
BĂRBAȚI
ELEGANȚI

Orice bărbat a avut emoții în fața partenerilor de afaceri, prietenilor, iubitei sau, de ce nu chiar în fața soției.
Imaginea din oglindă nu voia să corespundă cu alura și personalitatea sa.
Ar fi vrut să arate mai bine, să impună mai mult respect. Dar nu știa cum.
De **luni, 18 decembrie 1995**, **ora 10.00** poți alunga aceste griji,
pentru că
noi am creat pentru tine **Class M**, un magazin pentru bărbați eleganți.

un cadou de Crăciun oferit ieșenilor de firma **MOLDROM** S.A. Iași, Gavril Muzicescu 6, tel/fax: 032-270499, 214201

O uriașă afacere ilegală cu alcool

Doi patroni au fost arestați după ce au băgat în buzunare un miliard de lei

În urma unui control efectuat de Garda Financiară și Poliție, a fost descoperită una dintre cele mai mari afaceri ilegale petrecute în acest an în județul Iași. Atenția comisarilor Gărzii Financiare a fost atrasă de faptul că, potrivit unor avize de însoțire a mărfii, firma ***ANIM S.R.L.*** din Miroslovești, județul Iași, a vîndut zilnic în perioada august-octombrie 1995, cantități imense - de ordinul zecilor de tone - de alcool dublu rafinat (76 grade) în piețe, tîrguri și oboare. În urma verificărilor efectuate a rezultat că aceste avize erau false. De fapt, patronul firmei a încercat să ascundă în acest fel activitatea de procesare a alcoolului dublu rafinat în votcă și rom. Avînd în vedere că legislația prevede că agenții economici care produc sau prelucrează alcool trebuie să verse la bugetul de stat o acciză de 100%, prin faptul că firma în cauză s-a sustras de la plata accizelor a fost produsă o fraudă fiscală de 1,031 miliarde lei. Practic, afacerea s-a derulat în felul următor: S.C. ANIM S.R.L. cumpăra de la diverse firme alcool dublu rafinat pe care îl transforma la Mirosloveşti în votcă și rom, în niște instalații pentru care nu detinea nici un fel de autorizații administrative sau sanitare. Pentru a avea acte justificative pentru cantitățile de votcă și rom produse, la Mirosloveşti se întocmeau facturi false din care reieșea că băuturile alcoolice produse (votcă și rom) ar fi provenit de la o firmă din București, ***L-M COMEXIM S.R.L.***, prin intermediul unei firme din Suceava, ***S.C. REVERIMENT PRODCOM S.R.L.***, traseu pe care romul și votca ar fi venit în vrac, neîmbuteliate, și ar fi fost îmbuteliate la ANIM S.R.L.

În urma verificărilor făcute la firma suceveană, s-a constatat că, deși nu primea votcă-vrac și nici alcool, S.C. REVERIMENT PRODCOM S.R.L. întocmea note de intrare-recepție pentru votcă, emitea facturi pentru cantități și valori identice cu cele de intrare (fără a percepe adaos comercial) către S.C. ANIM S.R.L. și completa chitanțe fictive de încasare a contravalorii mărfii.

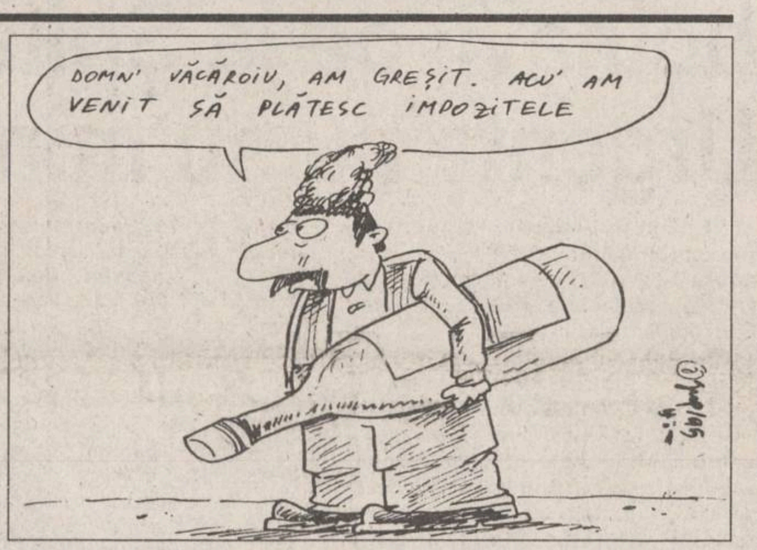
DOMN' VĂCĂROIU, AM GREȘIT. ACU' AM VENIT SĂ PLĂTESC IMPOZITELE
Gyuri/95

După încheierea cercetărilor preliminare, marți, 12 decembrie, s-a dispus arestarea preventivă a patronului firmei ANIM S.R.L., ***Ionel Măricuță***, și a patronului firmei REVERIMENT PRODCOM S.R.L. Suceava, ***George Kupan***.

În plus, comisarii Gărzii Financiare au aplicat firmei ANIM o amendă totală de 1,6 milioane lei și au dispus confiscarea profitului realizat din producerea băuturilor alcoolice, votcă și rom, în lunile august și septembrie 1995, în valoare de 25,9 milioane lei.

Cercetările legate de această afacere continuă, pentru a vedea care este implicarea firmei L-M COMEXIM S.R.L., existînd suspiciuni că cele două firme controlate fac parte dintr-o organizație mai amplă implicată în traficul ilegal cu alcool. **(Costel STROESCU)**

Procesul epocii post-decembriste

Completul de judecată din procesul "Ziua-Iliescu-KGB" a fost înlocuit

Judecătoria sectorului 1 a admis, miercuri, cererea de recuzare a completului de judecată din procesul ***"Ziua-Iliescu-KGB"***, condus de judecătoarea ***Gabriela Marincaș***. În ziua de 11 decembrie, avocații Tanei Ardeleanu și ai lui Sorin Roșca Stănescu au cerut recuzarea completului după ce acesta a respins ca probă în apărare audierea lui Ion Iliescu, Virgil Măgureanu, Mihai Tatulici, Mircea Dinescu, Ion Caramitru, Silviu Brucan, Petre Roman, C.Ticu Dumitrescu, Șerban Săndulescu și a altor persoane care au legătură cu obiectul cauzei. După înlocuirea primului complet, procesul în care cei doi ziariști sînt acuzați de ofensă adusă autorității va fi judecat de completul 1 al aceleiași judecătorii. La termenul viitor al procesului, stabilit pentru 15 ianuarie 1996, se vor rediscuta probele solicitate de avocații ziariștilor cotidianului "Ziua".

TVR și RAI au semnat un acord de colaborare

Radioteleviziunea italiană ***RAI*** și Societatea Română de Televiziune, ***TVR***, au semnat, miercuri, la Roma, un acord de colaborare, se arată într-un comunicat transmis Agenției MEDIAFAX de Ambasada Română la Roma. Acordul va favoriza realizarea de coproducții și de programe culturale, artistice, de actualități, știință și sportive. Acest acord a fost semnat, din partea italiană, de către președintele RAI și de către directorul general al TVR, din partea română. La semnarea documentului a participat și ambasadorul României în Italia, Constantin Grigore.

SAFI SA
SOCIETATEA DE ASISTENȚĂ FINANCIARĂ ȘI INVE
FINANCIAL SERVICES AND INVESTMENT COM
Sunați acum la telefon 117596

● FONDUL MUTUAL AL OAMENILOR DE AFACERI
Datele la zi valabile începînd de **LUNI, 11 decembrie 1995.**
Număr C.I. în circulație: 3.831.111 Activul net: 395.333,5 milioane lei
tip A: 134.176 tip B: 240.856 tip C: 3.456.079
LUNA CADOURILOR
110 % Cu 4 săptămîni mai devreme, SAFI a obținut deja creșterea estimată pe întreg anul 1995.
Valoarea la zi a certificatelor de Investitor (C.I.):
tip A: 632.000 lei - la răscumpărare
tip B: 158.000 lei - la răscumpărare
tip C: 79.000 lei - la vînzare sau răscumpărare
Creșterea valorii C.I.
● față de 1.01.1995 112,7%
● față de săptămîna anterioară 1,28%
● în ultima lună 6,45%
● FONDUL PRIVAT DE ACUMULARE ȘI PENSII deschis atît persoanelor în activitate, cît și pensionarilor
Casa Modei (mezanin) Telefon 117596 Zilnic, între orele 9,00-18,00 (sîmbătă, duminică închis)
Biroul SAFI Iași practică un comision de maxim 1%

Se ascute războiul diplomatic pentru Insula Șerpilor

■ *Ucraina a sărit ca arsă în urma declarațiilor ministrului de Externe român*

Nu există nici un temei pentru pretențiile României privind repunerea în discuție a apartenenței Insulei Șerpilor, și nici pentru un eventual apel al Guvernului de la Bucuresti la Curtea Internațională de Justiție de la Haga, în legătură cu această problemă, se arată într-o declarație a Ministerului Afacerilor Externe din Ucraina, remisă ieri Agenției Mediafax. Denunțarea unilaterală a Protocolul din 1948 privind forntierele cu Uniunea Sovietică, ca și a Tratatului bilateral de resort, din 1961, de către actualul Executiv român, nu are valabilitate fiindcă aceste acte au fost ratificate fără rezerve de Parlamentul României, apreciază MAE ucrainian. ***"Încercările părții române de a revizui prevederile Protocolului din 1948, precum și statutul teritorial al Insulei Șerpilor, partea ucrainiană le califică drept încercare de a avansa pretenții teritoriale față de Ucraina"***, se precizează în declarația diplomației de la Kiev, care adăugă că ***"acțiunile părții române au creat un fond negativ finalizării negocierilor bilaterale asupra încheierii Tratatului politic"***. Prin încheierea acestui Tratat, de o manieră care să excludă orice speculații în jurul problemelor teritoriale, MAE ucrainian speră în consolidarea stabilității în zonă, se mai afirmă în declarația diplomației de la Kiev.

NOUTĂȚILE ZILEI

Te uiti si plătesti

Abonamentele pentru televiziunile prin cablu se vor dubla

Asociația Profesională Română de Comunicații prin Cablu (APRCC), care reunește societăți de televiziune prin cablu (CATV) cu un milion de abonați din toată țara, a anunțat, în conferința de presă de miercuri, că, după promulgarea legii dreptului de autor, tarifele practicate de CATV se vor dubla. "Dacă, în prezent, un abonament lunar ajunge la aproape 4000 de lei, după apariția acestei legi, valoarea lui va ajunge la cel puțin 8.000 de lei", a declarat Mircea Suciu, directorul executiv al APRCC. Creșterea este motivată de faptul că, după apariția legii, CATV va fi obligată să negocieze cumpărarea drepturilor de autor ale posturilor de televiziune românești și străine, retransmise prin cablu. Radu Cristian, un alt reprezentant al asociației, a arătat că la valoarea de 1,5-1,75 dolari, prețurile sînt promoționale. "În Ungaria, Cehia și Polonia, abonații plătesc lunar 10-20 de dolari pentru servicii similare cu cele CATV din România", a mai spus Radu Cristian.

Frati de gintă si de arme

România dorește tehnică militară franțuzească

O delegație militară compusă din reprezentanți ai Statului Major al Aviației și Apărării Antiaeriene și ai grupului Industrial al Armatei - R.A. se află în Franța, într-o vizită de documentare, pentru prospectarea performanțelor și a condițiilor de achiziționare a unor sisteme de ținte performante, informează Biroul de presă al Armatei. Țintele se utilizează în tragerile cu rachete antiaeriene și ar urma ca, în cazul achiziționării lor, să intre în dotarea poligonului de la Capu Midia, în cadrul programului de modernizare a acestuia. Vizita în Franța a delegației militare, condusă de către generalul de divizie Mihai Iliescu, se va încheia pe 15 decembrie 1995.

O taină a Guvernului

Cursul de schimb valutar este secret

Comisia de politică economică, reformă și privatizare a Camerei Deputaților a dezbătut miercuri, bugetul de stat pe 1996, însă s-a aflat în imposibilitate de a acorda avizul, deoarece nu a putut să afle cursul de schimb leu-dolar care stă la baza dimensionării bugetului. Deputatul Varujan Vosganian, membru în comisie, a declarat Agenției MEDIAFAX că Ministerul Finanțelor refuză să comunice această prognoză, pe motiv că este secretă. În aceste condiții membrii comisiei nu pot evalua bugetul de stat pe 1996, față de cerințele economice ale FMI.

Un amendament la Legea accelerării privatizării

Cupoanele vor putea fi preschimbate și de societățile imobiliare

Societățile autorizate de valori mobiliare vor avea dreptul să preschimbe cupoanele de privatizare în acțiuni, a decis, ieri, Senatul, modificînd astfel Legea accelerării privatizării. Inițial, Guvernul a acceptat ca, prin Legea accelerării privatizării, cupoanele să poată fi preschimbate doar de către FPP-uri, CEC, băncile cu capital majoritar de stat și Regia Autonomă a Poștei. Senatorul Viorel Sălăgean a declarat, la sfîrșitul dezbaterilor, că, prin amendamentul acesta, se permite unor societăți profesioniste, precum cele de valori mobiliare, să preia operațiunea de subscriere a cupoanelor. Pînă acum, o parte din cele 40 de societăți de valori mobiliare autorizate, precum GELSOR sau CIRO SA, efectuau "neoficial" servicii de consultanță în acest scop, a mai spus Viorel Sălăgean.

În urma barajului de la Liverpool

Olanda - ultima calificată la Euro '96

Aseară, la Liverpool, s-a disputat meciul de baraj pentru calificarea la turneul final al Campionatului European de fotbal dintre Olanda și Irlanda. Partida s-a încheiat cu scorul de 2- 0 (1-0) în favoarea fotbaliștilor olandezi, prin golurile înscrise de Kluivert, în min. 30 și 89. Astfel, Olanda este a 16-a echipă calificată la Euro '96.

MONITORUL DE IAȘI

La Facultatea de Istorie

Nici un candidat la examenul-filtru nu a obținut nota cinci

Corectarea tezelor candidaților la examenul-filtru, susținut la Universitatea "Al. I. Cuza", se apropie de sfîrșit, în cursul zilei de azi fiind posibil să se afișeze rezultatele la cîteva facultăți, după cum ne-au precizat surse din conducerea instituției. La Facultatea de Geografie, unde corectarea tezelor celor 30 de absolvenți ai unor facultăți particulare neautorizate s-a terminat, situația este tristă, nici unul dintre ei nereușind să fie admis pentru examenul de licență. Totuși există cîteva note peste cinci la unele probe, candidații care le-au obținut nemaifiind obligați să repete examenele la aceste probe la sesiunea din primăvara anului 1996. La Facultatea de Istorie, situația este cu totul dezastruoasă, nici un candidat din cei 20 care s-au prezentat nu a obținut nota cinci. Membri ai comisiei care au corectat tezele ne-au precizat că acestea sînt extrem de slabe, dovedind că acești absolvenți nu au susținut nici măcar un examen de admitere adevărat. La Facultatea de Științe Economice și la cea de Drept este posibil ca afișarea rezultatelor să mai fie amînată cu cîteva zile, deoarece numărul candidaților a fost mult mai mare aici. **(S.A.)**

În perioada sărbătorilor de iarnă

Circulația rutieră pe Bd. Ștefan cel Mare va fi oprită

Pentru pavoazarea Bulevardului Ștefan cel Mare și Sfînt, în vederea sărbătorilor de Crăciun și de Anul Nou, după cum am precizat în numărul de ieri, circulația rutieră pe această arteră va fi oprită joi, 14 decembrie, pe tronsonul Piața Unirii - Guliver, între orele 8 și 11; iar pe tronsonul Guliver - Materna între orele 11 și 14. Pe tronsonul Materna - Palatul Culturii, circulația va fi oprită de vineri, 15 decembrie, pînă duminică , 17 decembrie, inclusiv. Pentru a evita eventualele accidente de circulație în perioada sărbătorilor, Primăria Iași a hotărît închiderea circulației pe Bd. Ștefan cel Mare și Sfînt între 22 decembrie 1995 și 7 ianuarie 1996. **(Constantin NICOLAU)**

Pe 27 decembrie

Salariații Primăriei Iași vor organiza o petrecere la restaurantul "Orizont"

Trecerea în anul 1996 va fi marcată, în mod oficial, de salariații Primăriei Iași printr-o masă festivă la restaurantul "Orizont" - fostul B.T.T. Petrecerea va avea loc pe data de 27 decembrie și s-au înscris pînă acum pentru a participa 80 de persoane. Antreurile, friptura și băuturile vor costa doar 15.000 lei pentru o persoană, sumă pe care o vor plăti toate persoanele care vor veni la petrecere. Pînă în prezent, doar Primăria Iași intenționează să organizeze o astfel de masă festivă. Anul trecut, salariații Prefecturii Iași au organizat o petrecere cu ocazia noului an în secret. **(M.G.)**

Alături de copiii lor

Salariații de la S.C. MOLDOPLAST vor fi în vacanță de iarnă

Activitatea societății comerciale MOLDOPLAST S.A. va fi întreruptă în perioada 22 decembrie - 7 ianuarie. Potrivit declarației managerului Sergiu Ambrono, salariații unității vor beneficia în această perioadă de o vacanță de sărbători, zilele libere fiind recuperate în ultimele săptămîni. Sergiu Ambrono a precizat că, întrucît producția pentru export și pentru piața internă a fost realizată în totalitate, conducerea S.C. MOLDOPLAST a hotărît să oprească activitatea în perioada sărbătorilor pentru a economisi cheltuielile energetice foarte mari. Pe parcursul celor două săptămîni, va fi menținut în funcțiune un număr minim de instalații. **(M.B.)**

Mărimea porcului de Crăciun care va fi acordat salariaților ieșeni diferă de la o unitate la alta

■ *premiile sînt foarte diverse: bani, cadouri și carne de porc*

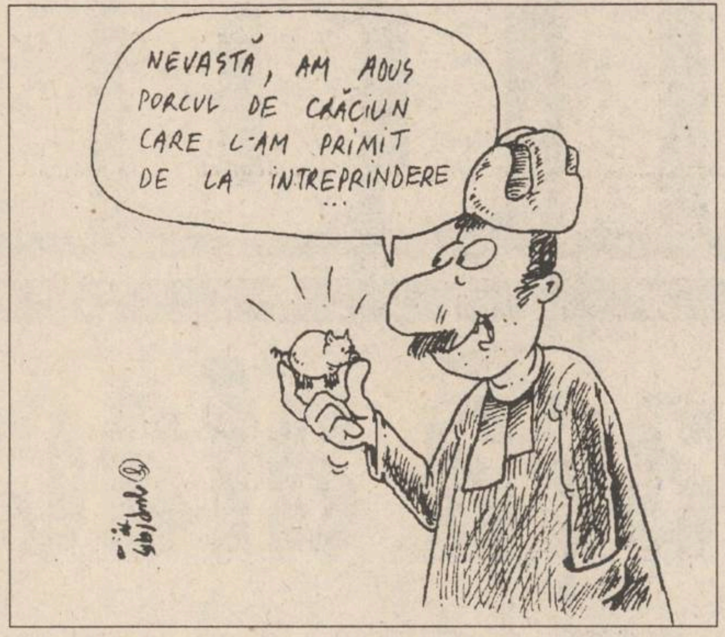
NEVASTĂ, AM ADUS PORCUL DE CRĂCIUN CARE L-AM PRIMIT DE LA ÎNTREPRINDERE ...

Salariații unora dintre societățile comerciale ieșene, de stat sau cu capital privat, precum și cei ai regiilor autonome vor beneficia în perioada care urmează de o serie de prime de sărbători, acordate fie de conducerea unităților, fie de sindicate.

Sub formă de bani, cadouri pentru copii sau produse alimentare, salariații societăților și regiilor din Iași vor primi premii a căror valoare este cuprinsă între 10.000 lei și cîteva sute de mii de lei, cît reprezintă un salariu la unitatea în cauză.

■ Pe de altă parte, sînt și unități ale căror conduceri executive nu au hotărît încă dacă pot acorda astfel de prime de sărbători salariaților, urmînd a stabili aceasta în cursul acestei săptămîni. Este cazul societății *PECO S.A., AVICOLA S.A. și al RAJAC, ROMTELECOM.*

■ Dintre salariații marilor societăți ieșene din industrie, cei mai norocoși par a fi cei de la *S.C. TEPRO S.A.* (fosta întreprindere metalurgică), care vor beneficia de un salariu în plus, cu ocazia sărbătorilor de sfîrșit de an.

■ De asemenea, angajații societății *ANTIBIOTICE S.A.* vor primi, în medie, o sumă de 140.000 lei (brut). Sume mai mici. dar sigure, vor primi și angajații altor societăți din industrie.

■ La *S.C. SUPREM S.A.* conducerea va acorda personalului prime în bani, sumele variind între 50.000 și 80.000 lei, plus cadouri de cîte 15.000 lei pentru copiii salariaților.

■ La *S.C. TOMIRIS S.A.* (fosta fabrică de mătase), cei 1400 de salariați urmează să intre în posesia unei sume de bani, încă nefixată, care totalizează circa 60 milioane lei, la care se vor adăuga, pentru copiii acestora, cadouri în valoare de cîte 7000 lei.

■ Prime de sărbători vor primi și angajații de la *S.C. MOLDOVA-TRICOTAJE S.A.,* în sumă medie de 50.000 lei, și cei ai societății comerciale *TEROM S.A.,* care vor beneficia de o a treia tranșă din prima de vacanță stabilită pentru întreg anul, 30.000 lei.

■ De asemenea, conducerea societății *TRANSMIXT S.A.* va face cîte un "cadou" de 50-60.000 lei fiecărui salariat. Sistemul de primă de vacanță anuală este valabil și la *S.C. MOLDOMOBILA S.A.,* unde conducerea va acorda, de sărbătorile de iarnă, 40 la sută din valoarea medie a unui salariu (alte două tranșe de cîte 30 la sută intrînd în posesia salariaților de paște și în concediul din perioada de vară).

■ În fine, o serie de societăți sau regii ieșene vor oferi ca dar de sărbători pentru copii angajaților cîte un cadou, după posibilități. Este cazul firmei *FORTUS S.A.,* cu cadouri care însumează 20 milioane (pentru cei 8000 de copii), al Filialei Electrocentrale a RENEL (CET), unde sindicatul oferă cîte 20.000 lei fiecărui copil și al *S.C. MOLDOCONSTRUCT S.A.,* cu cadouri în bani de cîte 15.000 lei.

■ Un caz mai interesant este cel de la societatea comercială *UNIREA S.A.* (fosta fabrică de ulei) - privatizată în urmă cu doi ani - ai cărei salariați vor primi cu adevărat o parte din "porcul de Crăciun": 10 kg de carne de porc pentru fiecare angajat, ca și în perioada sărbătorilor de Paște. Acest cadou se adaugă rației lunare de ulei, margarină și halva și dividendelor de care au beneficiat în acest an salariații în două tranșe. **(Mihaela BREZEANU, Alin TOCAN)**

Ce ar trebui să recunoască ministrul Iulian Mincu

De la sfîrșitul lunii aprilie, bolnavii de la Spitalul de Urgențe nu au mîncat carne

În imagine, sala de mese de la Maternitatea Spitalului "Parhon"

"Eu am fost internat în spital și nu puteam să mănînc decît mîncare adusă de acasă", ne-a declarat prof. Dan Gogălniceanu, șeful Clinicii de Chirurgie Maxilo-Facială din cadrul Spitalului Clinic Universitar "Sf. Spiridon" din Iași. În continuare, prof. Dan Gogălniceanu ne-a relatat: "Unii bolnavi nu suportă mîncarea de cantină, alții nu pot suporta cantina, sala de mese, iar unii bolnavi nu se satură cu mîncarea pe care le-o oferă spitalul". Alocația zilnică de hrană a bolnavilor, stabilită de guvern prin H.G. nr. 802 din 10 octombrie 1995, nu poate să satisfacă necesarul de hrană al bolnavilor. Astfel, bolnavii adulți internați în unități sanitare beneficiază de o porție zilnică în valoare de 2210 lei, bolnavii internați în staționare de zi - primesc hrană de 1140 lei/zi, iar bolnavilor arși, internați în unități sanitare li se oferă zilnic, conform acestei hotărîri, mîncare în valoare de 2890 lei.

■ *"Trebuie să ne încadrăm într-o sumă"*

"Oricum, noi încercăm să stabilim meniul zilnic al pacienților ținînd cont atît de numărul de calorii necesare unui organism bolnav, cît și de suma în care trebuie să ne încadrăm", ne-a declarat dr. ***Marin Burlea,*** director al ***Spitalului Clinic de Copii "Sf. Maria" din Iași.*** La acest spital, consumul zilnic de hrană al celor 578 de bolnavi internați este de 1.077.000 lei, iar suma limită în care spitalul trebuie să se încadreze este de 1.080.000. Acești bani permit bolnavilor să consume doar mult ceai, borș și, mai rar, carne. Alimentele sînt cumpărate după principiul celor trei oferte, ne-a explicat ***Cătălina P.,*** contabil la acest spital: ***"Din trei oferte, spitalul o alege pe cea mai ieftină, ceea ce ne permite să le oferim copiilor și cîte o bucată de friptură la prînz. Astăzi, bolnavii vor mînca la prînz borș de zarzavat cu fidea și friptură cu sote de mazăre, iar seara - pilaf și ceai cu biscuiți".*** Trebuie menționat faptul că alocația zilnică de hrană pentru copiii între 0-3 ani, internați în unități sanitare, este de numai 1060 lei și de 1910 lei pentru copiii între 3-16 ani.

Într-o situație asemănătoare se află și *Spitalul de Neurochirurgie Iași.* ***"Cumpărăm alimentele de la magazine care ne așteaptă cu plata banilor",*** ne-a relatat ***Aneta Vecinu,*** contabil-șef la Spitalul de Neurochirurgie, care ne-a mai relatat: ***"Se apropie sărbătorile de iarnă și mulți pacienți au cerut să le facem mîncare de post".*** Aceasta este explicația faptului că din meniul zilnic al bolnavilor a cam dispărut carnea. ***"Este perioada din an în care reușim și noi să ne încadrăm în suma impusă de guvern. De obicei, nu le putem oferi bolnavilor mîncare decît la jumătate din alocația stabilită, și aceasta deoarece nu am primit întreaga sumă de bani alocată",*** ne-a declarat ***dr. Constantin Tetraru,*** director al Spitalului de Neurochirurgie Iași.

■ *Bolnavii primesc prea puțină mîncare*

Carmen Postolache, pacientă a acestui spital, ne-a declarat: ***"Mîncarea nu este întotdeauna rea la gust, dar este prea puțină. Acasă, pentru un piure cu friptură cumpăr carne de vreo 4000 de lei, pentru trei persoane. Deci, un singur prînz depășește suma de 2000 de lei, în condiții normale".*** Într-o situație dificilă se află și ***Spitalul de Urgențe,*** unde, de șase luni de zile, nu s-a mai oferit bolnavilor mîncare cu carne, în timp ce pacienții ***Spitalului Clinic Universitar II "C.I. Parhon"*** nu au mai văzut carne de șase săptămîni.La acest spital, bucătăria se află în apropierea încăperii în care este morga, fapt care face ca mirosurile să devină greu de suportat pentru unele persoane. Mîncarea este transportată cu ajutorul unui cărucior cu rotile, în vase fără capac. ***"Nu îmi place mîncarea de aici. Prefer să îmi cumpăr cîte ceva de la alimentară sau de la un chioșc",*** ne-a relatat ***Iuliana Martin,*** pacientă a Spitalului "C.I. Parhon", în timp ce ***Ovidiu Vasilescu,*** bolnav internat la Spitalul "Sf. Spiridon", se întreabă: ***"Oare unui bolnav nu trebuie să i se ofere mîncare mai consistentă și chiar de mai bună calitate decît unui om sănătos? Un om sănătos mai poate răbda de foame, dar unul bolnav poate muri".***

■ *"Numai la spital și la tribunal să nu ajungi"*

Referindu-se la condițiile în care se prepară mîncarea, un cadru militar de la Spitalul Militar Iași ne-a declarat: ***"Nu se respectă regulile de igienă în bucătăriile spitalelor. Azi am certat-o pe bucătăreasă că nu spărgea ouăle cum trebuie și i-am explicat că întîi ar trebui introduse într-un vas cu cloramină, apoi sparte separat, într-o farfurioară. Ea le trîntește unele peste altele, dar dacă un singur ou este stricat, atunci 60 de ouă trebuie aruncate".*** Astfel, porțiile prea mici de mîncare, oferite de spitale fac ca zilnic, la paturile celor aflați în suferință, să vină familiile bolnavilor cu mîncare în pungi sau borcane. ***Elena Zamfir,*** pacientă la clinica ORL a Spitalului "Sf. Spiridon", a rezumat laconic această situație: ***"Numai la spital și la tribunal să nu ajungi. În caz contrar, ajungi falit".*** **(Cristina PETRACHE)**

În urma unui articol apărut în "Monitorul"

Mai mulți ieșeni ajută o familie nevoiașă

La redacția cotidianului *"Monitorul"* continuă să telefoneze persoane dispuse să ajute ***familia Gafița, din str. Strămoșilor nr. 9, bl. SF4, et. 3, ap. 13, cartierul Dacia,*** ca urmare a apariției unui articol intitulat ***"Ieri, la școală, nu mă puteam mișca în bancă, atît îmi era de foame".*** Aceasta este declarația lui Ciprian, unul din cei 8 copii ai familiei Gafița, iar materialul respectiv relatează situația financiară dramatică a familiei Gafița, obligată să trăiască dintr-un salariu de 140.000 lei, la care se adaugă doar alocațiile copiilor.

Ana Grădinaru, din Copou, str. Alexandru Vlahuță nr. 5, vrea să ajute familia Gafița oferindu-i Loredanei, fata în vîrstă de 16 ani, obiecte de îmbrăcăminte. ***"Vreau s-o ajut, pentru că așa simt eu că trebuie să fac. Așa e creștinește. Am și eu o fată și nu pot să nu mă gîndesc cum ar fi dacă ar trebui ca ea să se încalțe pe vremea asta cu papuci de cîrpă",*** ne-a declarat Ana Grădinaru. Un alt cititor al cotidianului "Monitorul", care a preferat să-și păstreze anonimatul, a telefonat ca să afle adresa exactă a acestei familii, spunînd că intenționează să-i ofere un "sac cu haine" familiei Gafița.

În același timp, unele persoane au preferat să contacteze direct această familie necăjită, oferindu-i ajutor. **(Cristian PETRACHE)**

În fotografie, familia Gafița în apartamentul din strada Strămoșilor.

Pentru luna noiembrie

495 de angajați din rețeaua sanitar-veterinară nu-și pot primi salariile

■ *ei amenință cu declanșarea grevei*

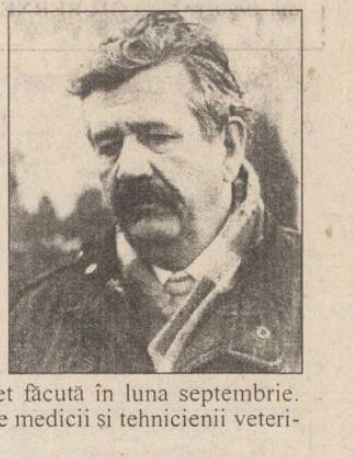

"495 de medici și tehnicieni veterinari din județul Iași nu-și vor primi salariile pe luna noiembrie.

La Trezoreria Iași au fost repartizate pentru retribuția acestora doar 100 milioane lei, în loc de 155 milioane lei, cît era necesar, ceea ce va duce la plata unui procent din salariu", a anunțat ***dr. Mircea Șușnea*** **(foto)**, președintele Sindicatului din rețeaua sanitar-veterinară a județului Iași.

Reducerea de 55 milioane lei se datorează rectificării de buget făcută în luna septembrie. Acțiunile de protest organizate de medicii și tehnicienii veterinari nu au dat rezultate.

Nu a fost acordat al 13-lea salariu și nici premierile de 2%, iar acum nu au fost alocate nici sumele necesare plății salariilor.

"În consecință, liderii sindicali din federația noastră se vor întîlni în vederea organizării unei greve generale în rețeaua sanitar-veterinară la o dată cît mai apropiată", a adăugat dr. Mircea Șușnea.

Menționăm că o grevă generală ar perturba aprovizionarea populației cu produse de origine animală, întrucît ar paraliza activitatea de producere, transport și desfacere a acestor produse. **(Lucian RADU)**

MOȘ CRĂCIUN
CUMPĂRĂ NUMAI DE LA
PATRULATER

CALCULATOARE COMRACE

SX-33 MHz	769 $
DX2-80 MHZ	849 $
DX4-120 MHz	899 $
Pentium 75 MHz	1.399 $
Pentium 100 MHz	1.599 $

2 ani garanție și documentație completă în limba română!!!

CALCULATOARE, REȚELE, IMPRIMANTE, MULTIMEDIA, SOFTWARE LICENȚIAT, ACCESORII, CONSUMABILE PRODUSE DE MICROSOFT, HP, EPSON, GATEWAY 2000, TEXAS INSTRUMENTS Ș.A.

TEL./FAX: 032-176332

EuroBIT s.r.l. Iași

CALCULATOARE
IMPRIMANTE
PROGRAME CONTABILITATE

REDUCERI
PENTRU LUNA DECEMBRIE

Consultați oferta noastră!

STR. A. PANU 36, BL. 1 B
TEL. 214010/211494
TEL./FAX: 211494

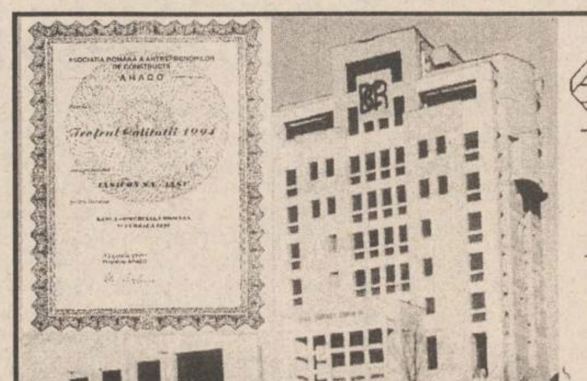

IASICON

Campionul în construcții!

B-dul T. Vladimirescu nr. 32 A; tel. 177443, fax 145343

Podoabe pentru
Sărbătorile de iarnă,
brazi, jucării, felicitări,
lumînări, cadouri,
ambalaje.

DECORA

Program: zilnic 8.00-20.00, duminica 10.00-14.00

Tel. 147165, 142937, 117393

SCULE CU MOTOR RYOBI - UZ INDUSTRIAL

RYOBI nu lasă nici o situație descoperită.
Pentru lucrări în teren unde electricitatea nu este accesibilă.
RYOBI oferă o gamă cuprinzătoare de scule cu motoare cu aprindere: fierestrău pentru lemn și metale, bormașină, rotopercutanta și pickhammer.
Aceste scule nu trebuie să lipsească din trusa nici unei întreprinderi de construcții, instalații sau intervenții.

ER 382 K

Caracteristici:

PUTERE la 7000 RPM	1.3 CP
VITEZA	0-360/min
LOVITURI PE MINUT	0-3200
DIAMETRU ÎN BETON	38-120 mm
CAPACITATEA MOTOR	24.1CC

ALFA CIVIC

Se pot cumpăra de la magazinul S.C. ALFA CIVIC S.R.L. din str. Bradului nr. 3, bloc 907, tr. 5 (lîngă S.C. MOLDAVIA S.R.L.) Telefon 222308

unelte ■ scule ■ dispozitive ■ accesorii ■ aparate electrice ■ instalații ■ adezivi ■ coloranți ■ abrazivi

TURISM AGPI
Agenția PROSPER INTERNATIONAL

Iași, str. G. Ureche nr. 3
Bl. W. Mărăcineanu (în spatele Tribunalului, lîngă "Exclusiv")
Tel. 032/210932, 213130, 213122

REVELION '96
ÎN RATE!

SOVATA - HOTEL HEFAISTOS**

Sejur 6 zile
masă Revelion, masă festivă,
carnaval 1 ianuarie 1996, centrală termică proprie, pîrtie amenajată la 100 m ...

... TOTUL CU NUMAI 240.000 lei!
plătibili în 2 RATE LUNARE!

nou!

Magazinul MATERNA

Iași, str. Ștefan cel Mare și Sfînt nr. 14

VINDE MĂRFURI CU
PLATA ÎN RATE

Vă oferim un bogat sortiment de produse

◆ ELECTRICE
◆ ELECTRONICE
◆ UZ CASNIC
◆ CONFECȚII

Plata - în 6 rate lunare, cu un avans minim de 30% din valoarea mărfurilor cumpărate și o dobîndă de 5% lunar.

E timpul să cumpărați
o anvelopă adevărată !

Anvelopa *ROADSTONE* fabricată în Coreea de Sud,
este cea mai potrivită pentru autoturismul dumneavoastră !

REZISTENTĂ, SIGURĂ, IEFTINĂ

Prețuri promoționale !

TIPO DIMENSIUNE
145 SR 13
175 TR 13
165 TR 14
175 TR 14
185 TR 14

TIPO DIMENSIUNE
185/70 TR 14
195/70 TR 14

UNIC IMPORTATOR PENTRU ROMANIA
TOFAN GRUP S.A.
Sucursala Iași: Ghica Vodă 1B (demisol) tel. 032-114.782

MONITORUL DE IAȘI

Ce mai găsesti prin magazine

Whisky Ballantine's cu termen de valabilitate expirat

În urma unui control efectuat în cursul săptămînii trecute de către inspectori de la Oficiul Județean pentru Protecția Consumatorilor, la S.C. "Complex Favorit" au fost retrase definitiv de la comercializare zece sticle cu whisky Ballantine's, în valoare totală de 280.000 lei. Această măsură a fost impusă de faptul că respectiva băutură, importată din Scoția, prin firma AL-HANNAH SRL, avea gust si miros nespecifice. La S.C. ELGINA SRL au fost descoperite, de asemenea, 200 pachete de margarină si 76 litri otet cu termenul de valabilitate expirat. Mărfurile au fost interzise la vînzare, aplicîndu-se administratorului o amendă de 60.000 lei. **(G.P.)**

Pentru bolnavii cronici si pentru bătrîni

Vaccinul antigripal este gratuit

Într-un comunicat difuzat tuturor centrelor de medicină preventivă din tară, Ministerul Sănătății a anunțat că, la data de 23 noiembrie a.c., 54.589 persoane prezentau diverse infecții respiratorii. Din totalul acestora, 14.453 cazuri au fost pneumonii și bronhopneumonii, din care trei persoane au decedat. Toate cele trei decese au fost înregistrate în Moldova, respectiv în judetele Galati și Bacău. Ministerul Sănătății a mai precizat că, în momentul de fată, evolutia gripei nu are alură epidemică, neizolîndu-se, deocamdată, un anumit tip de virus gripal. Dr. Irina Mitroi, director adjunct la Centrul de Medicină Preventivă Iasi, ne-a informat că, tuturor persoanelor internate la Spitalul de Boli Infectioase cu diagnosticul de infectie respiratorie li se recoltează probe pentru depistarea unei eventuale tulpini de gripă. Pentru a proteja populatia cu risc crescut de îmbolnăvire, si anume: copiii din colectivități, bolnavii cronici cu afecțiuni cardiovasculare, bătrînii, Ministerul Sănătății a decis ca acestia să beneficieze gratuit de imunizare prin vaccin antigripal. **(Mihaela CĂNĂNĂU)**

O curiozitate

Săptămîna trecută nu s-a eliberat nici o autorizație pentru vînzarea băuturilor alcoolice

Dacă în urmă cu două săptămîni au fost eliberate doar două autorizatii pentru vînzarea si consumul de băuturi alcoolice, săptămîna trecută membrii Serviciului comert-privatizare din cadrul Consiliului Judetean (C.J.) Iasi, nu au mai emis nici o autorizatie din lipsă de solicitări. Situatia este oarecum ciudată, avînd în vedere faptul că iarna vînzarea băuturilor alcoolice este rentabilă. Mai trebuie tinut cont de faptul că, în urmă cu doar cîteva luni, se eliberau săptămînal peste 50 de astfel de autorizatii, în momentul de fată putînd exista o saturatie a pietei în ceea ce priveste vînzarea băuturilor alcoolice. Săptămîna trecută au fost anulate, din diverse motive, 43 de autorizatii pentru activitatea de liberă initiativă desfăsurată conform Decretului-Lege nr. 54 din 1990. **(Mihai GIUBERNEA)**

Profesorul Florin Topoliceanu este iritat că s-a spus adevărul despre Facultatea de Bioinginerie

■ *decanul Facultății de Bioinginerie, Florin Topoliceanu, a determinat Senatul UMF să voteze acționarea în judecată a "Monitorului"*

Ieri după-amiază, la rectoratul Universitătii de Medicină și Farmacie Iasi, rectorul *Carol Stanciu* a tinut o conferintă de presă în care a comunicat oficial adoptarea Cartei Universitare a UMF și a făcut precizări cu privire la continutul acestui document. După cum a afirmat prof. dr. Carol Stanciu, proiectul cartei a fost dezbătut în mod democratic, tinîndu-se cont de propunerile tuturor membrilor comunitătii universitare. ***"Proiectul s-a trimis la fiecare disciplină, s-a discutat la fiecare disciplină și propunerile de la discipline au fost înaintate comisiei. La Facultatea de Medicină s-a ținut cu șefii de disciplină și cu Consiliul facultății și o ședință. De o parte din aceste propuneri, comisia a ținut seamă și le-a înaintat împreună cu proiectul pentru votul Senatului. S-a luat capitol cu capitol, la fiecare capitol s-a întrebat dacă mai este de adăugat ceva, dacă sînt propuneri, s-a discutat în Senat. Unele lucruri au fost introduse în plus, de exemplu jurămîntul de atașament fată de universitate. În final, a fost supusă la vot carta și a fost votată în unanimitate"***, a declarat rectorul Carol Stanciu. În opinia sa, discutiile, inclusiv cele din consiliu au avut un rol pozitiv pentru formularea definitivă a cartei. Aceste discuții, ca și opiniile unor cadre didactice au fost consemnate și de cotidianul nostru, acest lucru fiind apreciat însă de rectorul Carol Stanciu ca o campanie de denigrare a institutiei pe care o conduce. Mult mai curioasă a fost însă hotărîrea Senatului UMF, care a votat, la propunerea decanului ***Florin Topoliceanu***, acționarea în judecată a cotidianului nostru, un lucru aproape bizar, deoarece în articolele din

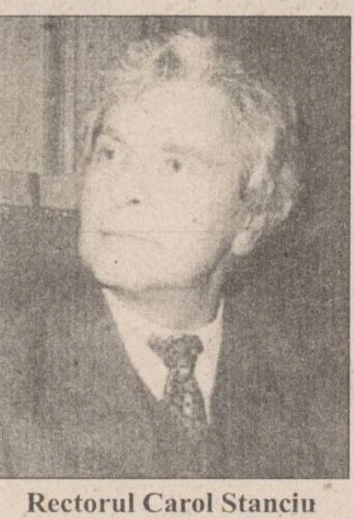

Rectorul Carol Stanciu

"Monitorul" a fost prezentată doar o stare de lucruri reală în UMF, ilustrată prin opinii ale unor cadre didactice, fără a fi jignită vreo persoană sau vreo structură de conducere din cadrul institutiei. O parte din aceste opinii au fost ilustrate prin caricaturi. După cum a precizat rectorul Carol Stanciu, Senatul ar fi fost deranjat de articolele din **"Monitorul"** referitoare la Facultatea de Bioinginerie, unde au început să se facă transferuri ciudate pe la alte universităti din tară. ***"Profesorul Topoliceanu, în această problemă de transfer a studenților de la Facultatea de Bioinginerie la Facultatea de Medicină, are o poziție extrem de puternică și ce-a spus, asta a făcut. Nu s-a făcut nici o cerere de transfer la el. Nici un transfer nu a acceptat, nici nu s-a făcut nici o cerere la el și în direcția asta el nu poate fi atacat cu nimic"***, a precizat prof. dr. Carol Stanciu. ***"Nu s-a făcut nici un transfer cu avizul conducerii, nici al facultății și nici al rectoratului. Nu s-a făcut nici un transfer de la noi. Clar!"***, sustine rectorul Carol Stanciu. Datorită unor eventuale dificultăti ce ar putea apărea ca urmare a schimbării denumirii universitătii, la propunerea rectorului Carol Stanciu s-a stabilit ca institutia să-și păstreze denumirea. ***"Pe unii i-a deranjat ca universitatea să se numească de Medicină, Farmacie și Bioinginerie. Ideea de a se înființa o facultate de bioinginerie la Iași nu este de acum, ideea este destul de veche și a fost susținută de unul dintre cei mai mari profesori pe care i-a avut universitatea, profesorul Negoiță"***, a explicat rectorul. Prof. dr. Carol Stanciu a subliniat importanta care a fost dată în cartă reprezentativitătii studentilor în structurile de conducere ale universitătii. Conform prevederilor cartei, studentii vor putea participa cu drept de vot în Senat, în proportie de 25 la sută, maximum prevăzut de Legea învătămîntului. Rectorul a explicat că nu se impun în cartă restrictii pentru a putea participa la conducerea UMF a celor care au și functii de conducere la facultăti particulare cu același profil, deoarece ***"acest lucru nu este prevăzut în lege"***.

Din același motiv, nu se fac referiri nici la cei cu functii politice. În schimb, cei cu functii politice nu vor putea desfășura activităti cu caracter politic în universitate. În încheiere, rectorul Carol Stanciu a concluzionat că actuala cartă are un caracter democratic și permite tuturor membrilor comunității universitare să-și exercite drepturile și să fie protejati de universitate. Carta va fi trimisă la Conferinta Natională a Rectorilor, care se va desfășura la Bucuresti peste cîteva zile, pentru a fi avizată. **(Silviu LABEȘ)**

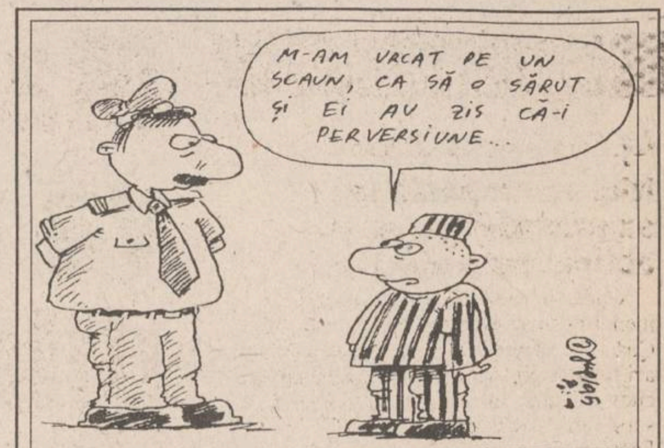
M-AM URCAT PE UN SCAUN, CA SĂ O SĂRUT ŞI EI AU ZIS CĂ-I PERVERSIUNE...

La Penitenciarul din Iasi

Un pitic nefericit își deplînge soarta

■ *el este condamnat la trei ani închisoare pentru perversiuni sexuale*

Romică Udilă, din Tîrgu Frumos, a fost arestat pe data de 31 octombrie 1995, sub acuzația de "perversiuni sexuale". În mod ciudat, pretinsa perversiune a avut loc pe data de 3 iunie 1993, dată la care o tînără de 16 ani din Tg. Frumos a fost violată și supusă la perversiuni sexuale de către trei indivizi.

Dintre autori, a fost arestat și apoi condamnat la trei ani închisoare numai Romică Udilă, care la cei 32 de ani ai săi, nu măsoară decît 1,22 m. Este poate cel mai scund violator matur din tară. El recunoaste că a practicat perversiuni sexuale cu victima, însă nu întelege de ce este singurul arestat din grup. Se tot întreabă dacă handicapul său fizic l-a dezavantajat în fata colegilor săi "împreună cu care a violat tînăra de 16 ani". *"Ceilalți doi au avut bani și i-au dat fetei, iar ea a spus că a fost de acord să se culce cu ei. Eu nu am avut bani și victima a zis că numai eu am fost rău și am violat-o. Dacă ea n-ar fi fost de acord, cred că nici n-aș fi reușit, pentru că eu am 1,22 m, iar fata 1,70, iar perversiunea a constat într-un raport sexual oral"*, s-a plîns Romică Udilă, care este cu putin mai înalt decît o masă obișnuită. Cu putin timp înainte de a fi arestat, Udilă s-a căsătorit cu o femeie normală (adică de înălțime medie), care a încercat să-și refacă viața după o căsătorie ratată. Tînăra sotie este singura care-l vizitează la penitenciar. Perioada de detentie nu este considerată prea grea, Udilă fiind răsfătat si considerat mascota închisorii. **(O. SCUTELNICU)**

lumea pe dos ● lumea pe dos ● lumea pe dos ● lumea pe dos ●

■ *Au fost amendați 208 pietoni și 300 șoferi*

Continuă actiunile desfășurate de poliție pentru disciplinarea traficului rutier. Zilele trecute, Serviciul și Biroul Politiei Rutiere din Iasi au inițiat noi acțiuni, după cele desfășurate săptămîna trecută, de disciplinare a participantilor la trafic. Au fost aplicate peste 300 de sanctiuni, în valoare totală de aproximativ 3 milioane lei, din care 32 de amenzi s-au dat pentru depășirea vitezei legale. De asemenea, au fost sanctionați și pietoni, 117 în judet și 91 pe raza municipiului Iași.

■ *O bătrînă a fost accidentată mortal de un troleibuz*

În urmă cu două zile, la ora 16.55, Elena Boloca (82 ani), din Iași, a fost lovită mortal de troleibuzul nr. 440, la volanul căruia se afla Petrut Sofrone (41 ani), conducător auto la RATC. Troleibuzul circula pe ruta 45, iar accidentul s-a petrecut pe soseaua Păcurari, în dreptul magazinului "Coleus". Din cercetările efectuate de poliție a reieșit că vinovată a fost victima, care nu s-a asigurat atunci cînd a traversat strada.

■ *Petru Ungureanu a fost găsit mort într-un canal*

Marti, 12 decembrie a.c., Constantin Stan, din Iași, str. Socola nr. 104, a găsit în apropierea blocului, într-un canal, cadavrul unui bărbat. A fost sesizată Politia municipiului Iași, care a trimis la fata locului o echipă operativă. S-a stabilit, în urma cercetărilor, că persoana decedată se numește Petru Ungureanu (63 ani) și este din Iași, str. Răzoarelor nr. 12.

Nu sînt suspiciuni de crimă, cadavrul neprezentînd urme de violentă. Cauza mortii lui Petru Ungureanu va fi stabilită în urma autopsiei cadavrului.

■ *Un bătrîn fără picioare este pasibil de 20 de ani închisoare*

Costache Ipate (63 ani), din Tg. Frumos, a fost trimis în judecată la Tribunalul Iasi, sub învinuirea de omor. În ziua de 21 iulie 1995, Costache Ipate a ucis-o cu o lovitură de cutit în regiunea pieptului, pe nora sa, Elena Ipate, pe care o bănuia de raporturi extraconjugale. Inculpatul, handicapat fizic (fără picioare), urmează a primi o pedeapsă cu închisoarea cuprinsă între 10 și 20 de ani. **(Valentin IȘPIR)**

Pentru nerespectarea regulilor de comert

Săptămîna trecută au fost aplicate amenzi în valoare de 19 milioane lei

În urma controalelor efectuate săptămîna trecută în reteaua comercială din Iasi, de către corpurile de control ale Primăriei, au fost aplicate amenzi în valoare de 19.2 milioane lei. Au fost efectuate 51 de controale care au urmărit respectarea regulilor de comert, a termenelor de valabilitate, a legalitătii functionării societătilor comerciale, precum si a hotărîrilor Consiliului Local si ale Primăriei Iasi. Pentru nerespectarea acestor norme, au fost sanctionate următoarele societăti comerciale: SC MERCUR IMPEX SRL și SC EUROMAG SRL, cu cîte 100.000 lei; SC LOUH SRL, S.C. ALBINA SRL, S.C. VANTAGE SRL și S.C. ARCA-LUX SRL, cu cîte 500.000 lei; S.C. DUMI-MARI SRL, cu 1.500.000 lei; S.C. PANGRAN, cu cîte 3.500.000 lei; S.C. ADY-FLORY SRL, S.C. ACHIREI SRL si S.C. FLUX SRL, cu cîte 4.000.000 lei. **(C.N.)**

SYSCAD
Calculatoare
ATRONIC - S.U.A.
Imprimante SEIKOSHA
EPSON, OKI, HP, STAR
Centrale telefonice
Copiatoare, faxuri
Componente, accesorii și consumabile
Reîncărcare cartuse imprimante
Toner pentru copiatoare
Tehnoredactare
Îndosariere cu arc
Telefon 032- 213785
115811
Fax 032- 213785

INSTITUTUL EUROPEAN PENTRU COOPERARE CULTURAL ȘTIINȚIFICĂ IAȘI
str. Cronicar Mustea nr. 17, Iași
tel. 032/127311, fax 032/ 230197
Serviciile oferite de Institutul European Iași prin departamentele de profil sînt:
- grafică publicitară
- imprimare tipografică

(formulare tipizate, etichete pt. ambalaje individuale și colective în 1-6 culori, autocolante, prospecte, pliante și mape publicitare, cataloage de produse, calendare, broșuri, cărți, ecusoane și alte tipărituri plastificate pînă la format A3 etc)

EN GROS,
EN DETAIL CU PLATA INTEGRALĂ
SAU CU UN AVANS DE 300.000 LEI
ȘI 8 RATE LUNARE

TV COLOR
- NEI
- ROYAL
- PLATINIUM
- GOLDSTAR
- GRUNDIG
- THOMSON
- MEGAVISION

TEL./FAX: 21.31.30, 21.31.22

SC DIVAS IMPEX SRL
Str. G. Ureche nr. 3,
bl. W. Mărăcineanu-parter
(în spatele Tribunalului,
deasupra magazinului TOP MODA)
Program: 9,oo - 17.oo,
sîmbătă 9.oo - 12.oo

- combine muzicale și radiocasetofoane
- aspiratoare GOLDSTAR cu saci de pînză
- cuptoare cu microunde GOLDSTAR
- case de bani
- electrocasnice

Cu adevărat cele mai mici preturi din Iași !

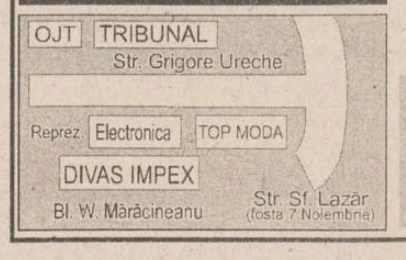

TESTER
TESTER TRADING
distribuitor autorizat
DERO LEVER
vă oferă acum

ȚI-AI AMINTIT ?
BIO-ACTIV
BONA
prima
mai alb
mai strălucitor

La cel mai mic preț!
- Transport gratuit
- Comenzi prin agenții săi comerciali sau la tel. 032/250559, 250699

DERO LEVER
Tradiție și Experiență Internațională

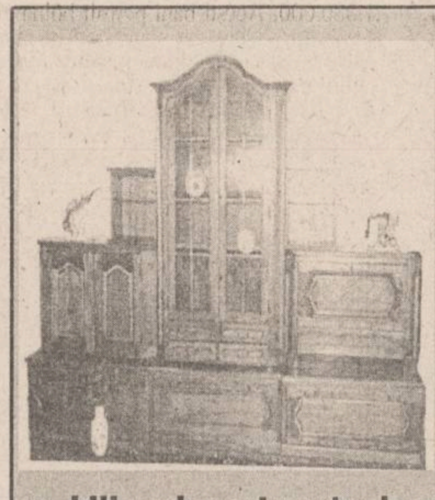

MOLDOLUX CĂMIN
Bucium 25,
Iași - România
Tel. 032- 230412
Fax: 032-230413
Program zilnic:
9.oo - 19.oo
Sîmbăta:
9.oo - 14.oo

mobilier elegant pentru locuințe elegante

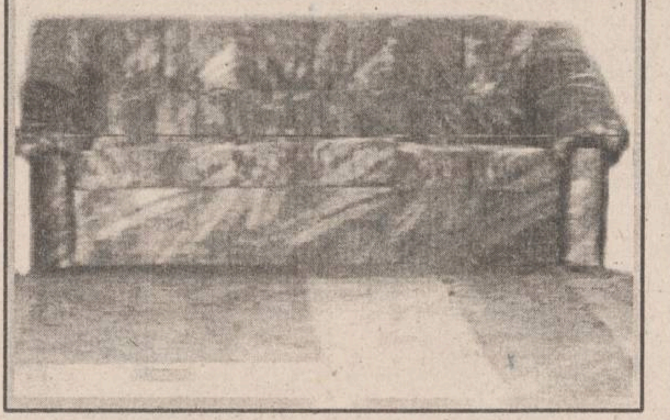

Visați o casă sau un birou care să vă reprezinte?
Nu acceptați orice, pentru că noi

sîntem aici!
REMICON
vă dă sfatul cel mai bun
construiește pentru voi
proiectează ceea ce vă doriți
REMICON

consultantul, proiectantul și constructorul locuinței tale
Tel./fax 032/251580
Șos. Moara de Foc nr. 14, bl. 407, parter

FIBRESIN
produce și comercializează la prețuri deosebit de avantajoase
- antigel
- electrolit
- lichid frînă
- detergenți lichizi auto
- detergenți lichizi uz industrial
- detartranți uz sanitar
- acid clorhidric tehnic
- praf de curățat
- parbrilux (soluție curățat

Calea Chișinăului nr.29
tel/fax 137389;
telex 22251

Hepatita B este o boală mortală. Ministerul Sănătăţii are o soluţie eficientă pentru prevenirea acestui flagel.

De acum înainte, puteţi dormi liniştiţi.

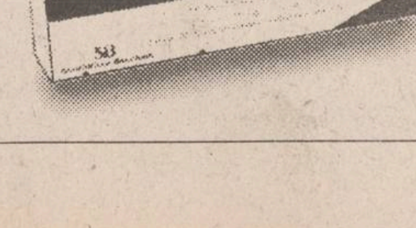

- Hepatita B este o boală gravă cauzată de un virus care infectează ficatul.
- Poate conduce la ciroză sau la cancer hepatic şi poate fi fatală.
- România are una dintre cele mai înalte rate de infectare cu virusul hepatitei B din Europa.
- Nu există vindecare reală, ci doar prevenire.
- De aceea, Ministerul Sănătăţii a început să vaccineze toţi nou-născuţii cu **Engerix B**.
- **Engerix B** a fost ales pentru că este foarte eficient şi sigur.
- **Engerix B** este fabricat de SmithKline Beecham, cel mai mare producător de vaccinuri din lume.
- Protejaţi-vă copiii cu **Engerix B**.
- De acum, disponibil şi în farmacii.

SB
SmithKline Beecham

MONITORUL FINANCIAR

În urma unei hotărîri guvernamentale

Agenții economici din turism au obligația de a asigura ghizi calificați

Guvernul a emis, marti, o hotărîre privind atestarea și utilizarea ghizilor, hotărîre prin care agentii economici cu activitate de turism au obligația să asigure ghizi calificați, corespunzător specificului actiunilor organizate, a informat purtătorul de cuvînt al Executivului. Desfășurarea actiunilor turistice fără asigurarea ghizilor calificați, precum și exercitarea atributiei de ghid, pe cont propriu, de către persoane neatestate sau neautorizate constituie contraventii și se sanctionează cu amenzi între 200.000 și un milion lei. Tot în sedinta de marti, Guvernul a aprobat strategia de dezvoltare a turismului pe termen mediu, 1996-2000. Strategia prevede sporirea eficientei acestui domeniu, propunînd dezvoltarea acelor tipuri de servicii care să permită recîștigarea pietelor externe și atragerea beneficiarilor interni. Se estimează că pînă la sfîrșitul anului 1996 toate societățile din turism se vor privatiza, ceea ce poate rezolva problema calității serviciilor.

Schimbări de ultimă oră

Executivul a completat statutul Agenției Naționale pentru Privatizare

Guvernul a aprobat, marti, completarea și modificarea unor prevederi referitoare la organizarea și functionarea Agentiei Nationale pentru Privatizare. Prin noile reglementări se precizează răspunderile și competentele acesteia ca urmare a preluării unor atributii exercitate anterior de Agentia Română de Dezvoltare și care privesc coordonarea și sprijinirea întreprinderilor mici și mijlocii.

Cursurile valutare de referință ale Băncii Naționale a României pentru 14.12. 1995:

Valute în cont	Curs lei
1 dolar SUA	2555
1 marcă germană	1769
1 liră sterlină	3920
1 franc elvețian	2181
1 franc francez	513

Prețul aurului și al argintului, în dolari americani/uncie (Londra, 13 decembrie)

Aur	388.00/388.40
Argint	5.16/ 5.1

Observație: O uncie este egală cu 28,35 grame.

Cotațiile intervalutare:

	Marcă ger.	Liră sterlină	Franc elv.	Franc francez
Marcă ger.	*	0.4506/11	0.8123/26	3.4567/72
Liră sterlină	2.2175/85	*	1.8006/33	7.6639/13
Franc elv.	123.02/16	0.5545/54	*	4.2526/75
Franc francez	0.2894/96	0.1304/05	0.2350/52	*

Credit Fond

Valoarea la zi a unității de investiție (UI) la Fondul Mutual Credit Fond - administrat de Certinvest - este de 23.000 lei, începînd de luni, 11 decembrie. Creșterea UI este de 90,1% fată de 1 ianuarie 1995 și de 130% fată de valoarea nominală. Activul net al Fondului este de 14,562 miliarde lei, Numărul de UI aflate în circulație este de 633.151.

FMOA

Valoarea la zi a certificatului de investitor (CI) la Fondul Mutual al Oamenilor de Afaceri (FMOA) - SAFI este, începînd de luni, 11 decembrie, de 632.000 lei - tip A, 158.000 lei - tip B și 79.000 lei - tip C. Activul net al Fondului este de 395.333,5 milioane lei. În perioada 29 noiembrie - 5 decembrie, totalul încasărilor la FMOA a fost de 11.702,3 milioane lei, totalul plătilor a fost de 3.567,4 milioane lei, iar totalul plasamentelor a fost de 8.861,2 milioane lei. Numărul CI aflate în circulatie este de 3.831.111, din care: 134.176 - tip A, 240.856 - tip B, 3.456.079 - tip C.

FRI

Valoarea la zi a certificatului de investitor la Fondul Român de Investiții, administrat de Creditanstalt Invest România este de 36 000 lei, fată de valoarea initială de 10 000 lei.

Dobînzile plătite de băncile comerciale persoanelor fizice pentru depozitele la termen în lei

Durata depozitului	Banca Comercială Română	Banca Română pentru dezvoltare	Banca "Ion Țiriac"	Banca București	Bankoop	Banc Post	Credit Bank	Banca Agricolă	Banca "Dacia Felix"
1 lună	40%	39%	40%	39%	44%		42%	42%	42%
3 luni	40%	40%	45%	41%	43%	38%	48%	49%	48%
6 luni	41%	41%	42%	38%	43%	40%	43%	45%	43%
9 luni	41%	42%		36%	43%		40%	45%	40%
12 luni	42%	43%	40%	35%	45%	42%	35%	46%	35%
la vedere	20%	15%	20%	16%	21%	18%	18%	17%	18%
suma minimă		100 000 lei	2 000 000 lei	1 000 000 lei negociabil	200 000 lei	500 000 lei		500 000 lei	fără limită de sumă

Bătaie de joc pe față la adresa dreptului la proprietate

Fostul secretar P.C.R. Dimitrie Gheorghiu ocupă abuziv o locuință particulară, dar este apărat de o lege a lui Ion Iliescu

O ieșeancă, Maria Sfatcu, a reușit în urmă cu trei ani să-și recapete dreptul de proprietate asupra fostei sale case de pe strada George Coșbuc nr. 31 (zona Copou), casă naționalizată în anul 1988. Din 1992 Maria Sfatcu se zbate pentru a obține evacuarea actualului chiriaș, Dimitrie Gheorghiu, fost secretar al Comitetului municipal PCR Iași. Între timp apare Legea nr. 17/1994, prin care se prelungesc pe o perioadă de cinci ani toate contractele de închiriere încheiate pentru spațiile de locuit în condițiile Legii nr. 5/1973. Proprietarei nu-i rămîn decît două soluții, fie să locuiască împreună cu Dimitrie Gheorghiu și soția lui, fie să aștepte încă patru ani de zile, timp în care poate percepe de la chiriași o taxă de chirie de aproximativ 200 lei/lună, conform Legii nr. 5/1973.

S-a ajuns astfel la o situație extrem de bizară: o persoană este recunoscută în mod legal ca proprietară a unui imobil, însă totodată i se refuză dreptul de a dispune de locuință după bunul său plac.

Fostul secretar PCR Dimitrie Gheorghiu locuiește într-o casă care nu-i aparține. În imediata apropiere, a fost construită în timp record vila din imagine, care aparține celor două fiice ale lui Dimitrie Gheoghiu. Fostul secretar se plînge însă că nu are casă și nu vrea să părăsească actuala locuință

■ *Justiția recunoaște că locuința din George Coșbuc nr. 31 aparține lui Maria Sfatcu*

În 1987 ***Maria Sfatcu*** pleacă în SUA, iar după un an casa de pe *strada George Coșbuc nr. 31* îi este trecută în proprietatea statului. La 1 decembrie 1988, în acest imobil naționalizat se instalează ***Dimitrie Gheorghiu,*** la acea vreme secretar al Comitetului municipal PCR Iași, care încheie contract de închiriere cu I.G.C.L. (actuala RA Locuinta).

În 1991 Maria Sfatcu îl împuternicește pe ***Relu Baraboi,*** din satul Dancu (județul Iași), pentru a deschide proces la Judecătoria Iași, în vederea preluării casei de pe str. George Coșbuc nr. 31, proces care se încheie favorabil pentru reclamantă, cu atribuirea imobilului ***"în deplină proprietate și liniștită posesie"***, prin ***Sentința civilă nr. 2260/18.03.1992,*** rămasă definitivă prin Decizia civilă nr. 1613/03.12.1992. RA Locuinta îl somează printr-o adresă pe Dimitrie Gheorghiu să părăsească locuința, însă chiriașul refuză. Drept urmare, procuratorul Relu Baraboi cere instanțelor de judecată emiterea unei hotărîri de evacuare silită a lui Dimitrie Gheorghiu, dar aceasta este respinsă prin Sentinta civilă nr. 6066/30.05.1994 a Judecătoriei, prin Decizia civilă nr. 1353/21.10.1994 a Tribunalului și prin Decizia civilă nr. 128/20.02.1995 a Curtii de Apel, pe motiv că între timp apăruse Legea nr. 17/1994, care prelungește de drept pe o perioadă de cinci ani contractele de închiriere privind unele suprafete din fondul locativ de stat, în condițiile ***Legii nr. 5/1973.***

Acest aspect al încadrării contractului de închiriere al lui Dimitrie Gheorghiu este controversat, întrucît locuința de pe strada George Coșbuc nr. 31 este în proprietatea Mariei Sfatcu, din anul 1992, deci nu face parte din fondul locativ al statului. Totuși trebuie mentionat că acesta este doar un fapt teoretic, pentru că Relu Baraboi a solicitat executarea Sentinței civile nr. 2260/18.03.1992 abia la data de 18 august 1995. Fostul secretar municipal PCR Dimitrie Gheorghiu mai este atacat în instanță și pentru neîncadrarea sa, în calitate de chiriaș, în condițiile Legii nr. 5/1973, care stipulează că nu pot ocupa spatii din fondul locativ de stat acele persoane care detin alte locuințe personale. Însă Dimitrie Gheorghiu declară că imobilul cu un etaj, construit pe str. Friederick nr. 15, teren vecin cu cel de pe str. George Coșbuc nr. 31, nu este proprietatea sa, ci a celor două fiice ale sale. Așadar chiriașul nu poate fi evacuat în nici un fel, cel ce a fost secretar al Comitetului municipal PCR Iași, bun cunoscător al directivelor de atunci, ancorîndu-se bine și de legile care sînt în vigoare acum.

■ *Fostul secretar PCR va trebui să-i plătească bătrînei 250 lei pe lună chirie*

La 18 septembrie și 21 septembrie 1995, executorul judecătoresc ***Constantin Zacornea,*** de la Judecătoria Iași, somează ***RA Locuința*** și ***Primăria Iași*** în vederea îndeplinirii sentinței de punere în posesie a Mariei Sfatcu. RA Locuinta se conformează, lăsînd în deplină posesie și pașnică folosință imobilul din str. George Coșbuc nr. 31 și suspendă, începînd cu 1 octombrie 1995, încasarea chiriei de la Dimitrie Gheorghiu. Cu alte cuvinte, casa este din punct de vedere legal a Mariei Sfatcu, dar actualii chiriași neputînd fi scoși din locuință, proprietara trebuie practic să aștepte pînă în 1999.

Mariana Gheorghiu, soția fostului secretar municipal, ne-a declarat că, în momentul în care vor ceda casa, vor cere Mariei Sfatcu despăgubiri, deoarece casa a fost supusă de-a lungul anilor unor îmbunătățiri și reparații capitale: uși noi, parchet, instalație sanitară și de gaz metan, lucrări de consolidare a pereților.

Pînă atunci se pune problema cui vor plăti chirie soții Gheorghiu. Probabil că proprietarei Maria Sfatcu, care conform Legii nr. 5/1973, lege nereactualizată în privința tarifelor, nu poate percepe o taxă lunară mai mare de "colosala" cifră de 250 lei. **(Valentin ISPIR)**

Cursul de schimb al principalelor valute valabil pentru 14.12.1995

Casele de schimb valutar	Dolar SUA		Marca germană	
	C	V	C	V
Banca Agricolă (tel. 146117)	2656	2706	1840	1875
Banca Dacia Felix (tel. 145125)	2800	2990	1800	2000
B.R.D (tel. 211340)	2590	2641	1788	1823
B.C.R. (tel. 211738)	2590	2640	1794	1829
Credit Bank (tel. 117591)	2600	3000	1770	2100
Casa de schimb Hygeco (tel. 112035)	2900	3065	2000	2139
Casa de schimb ACR (tel. 112345)	2800	2900	1900	2000
BANKCOOP (tel. 211236)	2750	2850	1800	1900
Casa de schimb Italian (tel. 213123)	2800	3050	1900	2100
Banca "București" (tel. 212009)	2850	2985	1940	2041

Pentru atragerea micilor economii ale populatiei

Fondul Român de Investiții lansează pe piață o nouă emisiune de titluri de valoare

La începutul acestei săptămîni, societatea ***Creditanstalt Invest România,*** administratorul ***Fondului Român de Investiții*** (FRI), a decis sistarea emisiunii denumită ***Programul A*** al titlurilor de valoare la acest Fond de investitii financiare. În aceste conditii, titlurile amintite, a căror valoare la zi este de 36 de mii lei, fată de valoarea lor nominală, de zece mii lei, pot fi doar răscumpărate, vînzarea lor de către Fond fiind sistată. În același timp, Fondul Român de Investitii lansează pe piață titlurile de valoare din ***Programul B,*** cu valoarea nominală initială de o sută de mii lei. Participarea cetățenilor, în cadrul acestui program, la Fondul Român de Investitii, se poate face cu orice sumă mai mare de cinci mii de lei, înregistrarea făcîndu-se pe fractiuni de titluri. Este evident că, în acest fel, se încearcă atragerea către titlurile emise FRI a micilor economii ale populației care pentru titlurile emise de alte Fonduri de investiție financiare sînt prea mici.

Facem precizarea că emisiuni suplimentare de titluri de valoare au fost lansate pe piață și de ***Fondul Mutual al Oamenilor de Afaceri*** (FMOA). În ceea ce privește vechile titluri emise de Fondul Român de Investitii, acestea se pot transfera în titluri de valoare din Programul B. **(Alin TOCAN)**

Fals în declarații și contrabandă

Procurorii de la ***Parchetul de pe lîngă Tribunalul Iași*** au terminat ancheta în legătură cu infractiunea săvîrșită de ***Viorel Kroitor,*** din Republica Moldova, care pe data de 19 noiembrie 1995 a completat în fals o declaratie vamală de tranzit în ***Vama Giurgiu*** pentru bunuri în valoare de 10.268.000 lei, pe care le-a înstrăinat unui cetățean român. Viorel Kroitor a încercat să se sustragă, astfel, de la plata unor taxe vamale de 4.251.495 lei. Inculpatul a fost trimis în judecată la Tribunalul Iași, sub învinuirea de ***"fals în declarații și contrabandă",*** pentru care riscă o pedeapsă cu închisoarea cuprinsă între 2 și 7 ani.

Începînd de sîmbătă,
16 decembrie 1995, vă invităm la
NOU! Centrul Educațional Multimedia
Log Soft
aici aveți posibilitatea
✓ să învățați limbi străine, biologie, geografie cu ajutorul calculatorului ✓ să obțineți informații diverse, prin enciclopediile noastre ✓ să pătrundeți în universul jocurilor pe calculator
CĂUTAȚI VIITORUL ÎMPREUNĂ CU NOI !
Iași, str. A.Panu 38 (intersecția cu str. E.Doamna). Tel. 032/211130

BURSA MOLDOVEI SA
La dispoziția tuturor societăților comerciale
JUCĂRII
din import de la 20 de firme de prestigiu din lume
- la preț de importator-
Relații la telefon: 211118; 212050; 212050 - Iași.
AȘTEPTĂM SINDICATELE !

ALTER EGO
UNIC REPREZENTANT AL FIRMELOR
BOVELACCI
HOPPE
CERDOMUS
CIPIR
NESPOLI
GYPROC
DECOR DIFFUSIONE

BOVELACCI
ALTER EGO
CERDOMUS
HOPPE
•POZZI•GROHE•ROCA•Ral•

foto: Adrian Cuba

MATERIALE PENTRU AMENAJĂRI INTERIOARE
✓ ceramică și mortaruri aferente
✓ tapet lavabil și fototapet
✓ tavane false și elemente decorative din polistirol
✓ var lavabil și coloranți
✓ pensule și rulouri
✓ pereți despărțitori și elemente pentru placări interioare și exterioare din gips
✓ vopsele și lacuri auto și pentru uz casnic (cutii și tuburi spray)
✓ diverse folii autocolante
✓ camere de baie complete

ALTER EGO
Cuza Vodă 54
tel/fax: 032-212.010, 212.030
Expoziție - Costache Negri 48

NEI
SISTEME AUDIO NEI:
MAI UŞOR ACUM PENTRU MOŞ CRĂCIUN!

Chiar la timp pentru luna cadourilor, NEI lansează o gamă completă de aparatură audio. Oricare ar fi preferinţele dvs., NEI are cadoul ideal pentru Crăciun!
★ aparate radio portabile
★ radiocasetofoane cu sau fără CD
★ dublu radiocasetofoane cu CD şi egalizator
★ microsisteme audio cu radio, CD, casetofon
★ minisisteme audio cu radio digital, CD, egalizator, dublu casetofon, ceas electronic, telecomandă
12 luni garanţie, service asigurat în toată ţara!
Preţuri foarte competitive!
HEI, ASCULTĂ NEI!

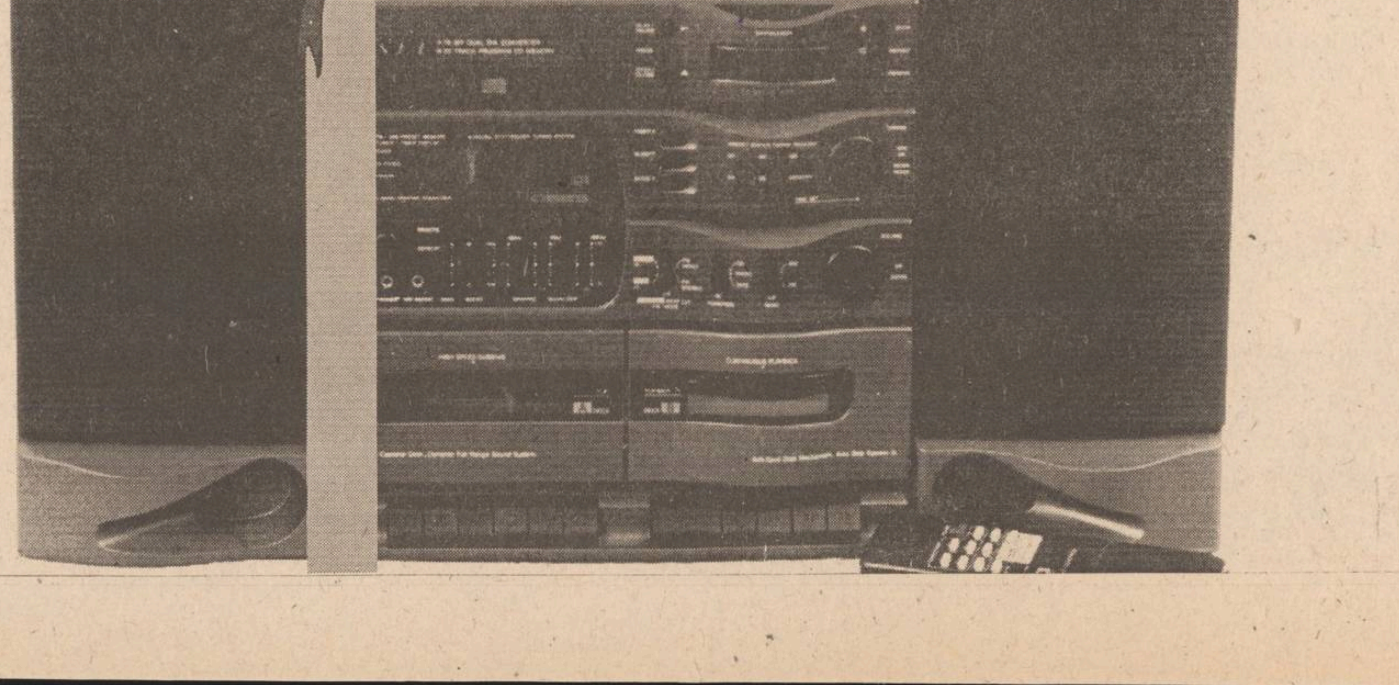

MONITORUL INTERN

Iarna provoacă neplăceri șoferilor

Mai multe drumuri din nordul și sud-vestul României sînt acoperite de polei

Mai multe drumuri naționale din nordul și sud-vestul României erau acoperite cu polei, ieri dimineața, a informat Comandamentul Central de Iarnă. Din cauza poleiului se circulă cu dificultate pe: DN 3 Ion Corvin - Negureni, DN 7 Orăștie - Deva - Zum - Arad, DN 68A Traian Vuia - Coșova, DN 68B Sîntuhalm - Hunedoara, DN 76 Ionești - Groși, Dn 79A Vîrfurile - Ineu, DN 15 Zona Dumitru, DN 28 Tîrgu Frumos - Iași, Dn 28A - Pașcani, și izolat în Oltenia. În traficul aerian, din cauza vizibilității reduse, sînt închise aeroporturile Cluj și Tg. Mureș. Miercuri, la ora 6,30, nu se înregistrau blocaje în transporturile feroviare și navale.

În ultima săptămînă

Pădurarii și polițiștii au confiscat peste 8.000 de pomi de Crăciun

Personalul silvic și organele de poliție au confiscat, în ultima săptămînă, un număr de 8.724 de pomi de Crăciun, a informat Romsilva. Cei mai mulți pomi confiscați s-au înregistrat în județele: Cluj (2047), Suceava (1994), Tîrgu Mureș (1926) și Oradea (1286). În aceeași perioadă, cei peste 5.200 de pădurari și peste 2.300 de polițiști participanți la acțiunea de depistare a infractorilor, au mai confiscat 518 mc de material lemnos și au acordat, pentru cele 272 de contravenții, amenzi în valoare de 14.085.000 lei. De asemenea, pentru un număr de 25 de infracțiuni s-au întocmit dosare penale, infractorii riscînd pedepse de la o lună la șase luni de închisoare. Surse din cadrul Romsilva au declarat că, pînă în prezent, nu au fost semnalate incidente care să pună în pericol viața pădurarilor sau a polițiștilor. Personalul silvic și cel de poliție acționează, împreună, pînă la 31 martie 1996, pe baza unui "program comun stabilit între Ministerul de Interne și Ministerul Apelor, Pădurilor și Protecției Mediului pentru înlăturarea tăierilor ilegale de pomi de Crăciun și de material lemnos.

Aflat în stare de ebrietate

Un bărbat din Budești-Călărași a rănit doi copii cu o armă de vînătoare

Doi copii din Budești, județul Călărași, au fost răniți cu o armă de vînătoare, de un bărbat din localitate, informează IGP. În seara de 11 decembrie a.c., Dumitru Oprea, în vîrstă de 44 de ani, avînd asupra sa o pușcă de vînătoare cu alice, se îndrepta spre casă, după ce consumase o mare cantitate de băuturi alcoolice la bufetul din comună. Pe drum, din cauza încă necunoscute, Oprea a tras un foc de armă în direcția copiilor Constantin Iancu, de 10 ani, și Mitrită Manea, de 13 ani, rănindu-l pe unul la mînă, iar pe celălalt la picior. Dumitru Oprea a fost imobilizat de săteni și predat Poliției.

Răspuns dur

Niculae Cerveni afirmă că PDSR este un partid de bolșevici

PDSR este, "de sus pînă jos", un partid de bolșevici, iar Ion Solcanu este un bolșevic îmbrăcat într-o haină strîmtă de democrat, a afirmat, ieri, Niculae Cerveni, președintele PNL-CD. El a răspuns, astfel, afirmațiilor făcute marți de către Ion Solcanu, în legătură cu "Contractul cu România", programul electoral al Convenției Democratice. Niculae Cerveni a mai declarat că Ilie Verdet, președintele PSM, are dreptate atunci cînd susține că PDSR este format din foștii nomenclaturiști și poartă astfel moștenirea PCR-ului.

În exclusivitate pentru MONITORUL

PNȚ-CD nu "marșează" pe ideea unei moțiuni de cenzură

■ *afirmă Ion Diaconescu, președintele interimar al PNȚ-CD*

Lansată acum o lună de către vicepreședintele PNL, Viorel Cataramă, ideea unei moțiuni de cenzură la adresa guvernului Văcăroiu a avut darul de a dezvălui, mai degrabă, confuzia care domnește la ora actuală în interiorul CDR și, în special în PNȚ-CD, decît existența unei strategii care ar sta în spatele acestui gest. Inițial PNȚ-CD s-a declarat de acord cu ideea PNL, urmînd doar să fie stabilit, în comun, textul și termenul la care moțiunea ar urma să fie depusă. Zilele trecute, la Iași, deputatul PNȚ-CD Vasile Lupu declara presei că PNȚ-CD agreează ideea unei moțiuni de cenzură dar numai în situația în care acest lucru ar duce la alegeri anticipate. La două zile după declarațiile deputatului țărănist, senatorul Radu Vasile, purtătorul de cuvînt al PNȚ-CD, declara în cadrul unei conferințe de presă, că deși partidul său este "în principiu" de acord cu ideea moțiunii de cenzură, aceasta nu ar fi nimerită în această perioadă, cu atît mai mult cu cît chiar discutarea proiectului de buget pe 1996 ar putea funcționa ca o veritabilă moțiune de cenzură. Cum declarațiile contradictorii și speculațiile continuă, am solicitat un interviu actualului președinte al PNȚ-CD, deputatul Ion Diaconescu, pentru a clarifica cît de cît lucrurile.

Ion Diaconescu nu vrea să profite de disidența promovată de PRM și PSM

- Avînd în vedere faptul că, de cînd PNL a lansat propunerea moțiunii de cenzură s-au înregistrat mai multe luări de poziție diferite atît din interiorul PNȚ-CD cît și din PNL, aș vrea să vă întreb care este în acest moment poziția partidului pe care-l conduceți?

- Am dat un comunicat în care am spus că în principiu nu respingem ideea dar s-a apreciat că însăși votarea bugetului, care-i la ordinea zilei acuma, are efectul unei moțiuni de cenzură. Acesta este un test și vom vedea cum reacționează partidele din arcul guvernamental. În consecință, fără să se respingă ideea s-a amînat aplicarea ei.

- Întrebarea este dacă din punctul de vedere al PNȚ-CD rămîne în picioare problema moțiunii de cenzură, pentru că au apărut deja tot felul de declarații contradictorii. Pe de altă parte presa deja titrează, cum s-a întîmplat cel puțin la Iași, ceva de genul "PNȚ-CD sprijină necondiționat PDSR-ul". Aceasta în urma declarațiilor, de la Conferința de presă de ieri, a domnului senator Radu Vasile.

- "PNȚ-CD sprijină necondiționat PDSR-ul" este o enormitate. Nu sprijinim pentru nimic în lume guvernul. Să dăm posibilitatea acestui guvern să funcționeze în sensul că vom vota acele legi care sînt absolut necesare pentru buna funcționare a sistemului, cu condiția ca guvernul, în prealabil, să ne trimită proiectele să ne spunem cuvîntul, să le amendăm, dacă-i cazul, și pe urmă le votăm.

Deci, nu înseamnă să ne angajăm solidar cu guvernul, să răspundem de toate greșelile care s-au făcut pînă acum.

Nu sprijinim un guvern cu care pînă acum ne-am luptat. Și n-avem nici un motiv să ne schimbăm optica.

Acum se mai vehiculează și altă formulă, să forțăm nota pentru alegeri anticipate dar practic nu se poate analiza nici această eventualitate.

Pînă se fac toate procedurile care să ducă la aceste alegeri se ajunge exact la sorocul lor normal. Dacă acu ne găsim cu 8-9 luni înainte de alegeri singura cale normală mi se pare aceasta: guvernul să-și ducă mai departe, pînă la capăt această sarcină.

- Care ar mai fi, totuși, rostul unei moțiuni de cenzură? Se spune că are mari șanse să treacă în cazul în care ar fi introdusă.

- Pe baza acestui parlament noi nu putem să formăm un guvern. Sau să colaborăm noi cu puterea?

Nici asta nu mi se pare bine. Dacă o făceam acu doi ani, acu trei ani, da. Dar nu acum cînd mai sînt cîteva luni.

- Atunci, de ce s-a pus problema unei moțiuni de cenzură? Dacă pică guvernul, ce se va întîmpla?

- Această întrebare trebuie să o puneți celor care au propus-o. Noi, principial, sîntem oricînd pentru o moțiune de cenzură împotriva guvernului, tocmai pentru a ne arăta dezaprobarea față de politica lui. Dar, practic, acuma, noi în condițiile astea, am găsit că nu-i potrivit. De aceea n-am marșat.

- În acest caz, PNL, care a lansat ideea moțiunii, nu a făcut o greșeală? Pentru că s-a ajuns la tot felul de speculații, declarații și se pare că mai mult s-au încurcat lucrurile.

- Da, prin faptul că trebuia întîi să ne consulte și pe noi.

- Știți care este poziția PNL în acest moment? Continuă să susțină ideea sau au devenit mai reținuți? N-ați avut nici o discuție, în ultimul timp, pe această temă?

- Nu, n-am avut. Cel mai bine ar fi să-i întrebați pe ei. **(Pavel LUCESCU)**

Senatorii îi atacă pe consilierii locali

■ *la dezbaterea Legii Administrației Publice Locale s-a stabilit că aceștia pot fi demiși după trei absențe consecutive de la ședințe*

Ieri, ***Senatul*** a continuat dezbaterea proiectului de modificare a ***Legii Administrației Publice Locale.*** Au fost adoptate două amendamente privind drepturile și atribuțiile consilierilor locali. Astfel, conform noului proiect de lege, consilierii locali care, fie personal, fie prin soț, soție sau orice alte rude, pînă la gradul IV inclusiv, au un interes patrimonial într-o problemă supusă dezbaterii consiliului nu vor putea lua parte la deliberare și la adoptarea unei hotărîri în această problemă. Hotărîrile adoptate cu încălcarea dispozițiilor anterioare pot fi anulate, se mai prevede în modificarea legii, adoptată ieri de Senat. Conform unui alt amendament consilierii locali care vor lipsi nemotivat la mai mult de trei ședințe ordinare consecutive ale consiliului își pierd calitatea de consilier, fiind demiși. A fost respinsă o propunere a senatorului PNȚCD ***Șerban Săndulescu,*** care a cerut ca mandatul de consilier să înceteze dacă acesta își dă demisia din partidul pe lista căruia a fost ales.

S-a acceptat însă ca, în comunele și orașele unde minoritățile au o "pondere însemnată", termen ce urmează să fie definit în legea minorităților naționale, ordinea de zi a ședinței consiliului local să fie adusă la cunoștință cetățenilor și în limba minorității respective.

În cele trei zile cît au avut loc dezbateri asupra proiectului de modificare a legii administrației publice, ***UDMR*** a înaintat nu mai puțin de 32 de amendamente.

Pînă în prezent, nici unul dintre ele nu a fost acceptat. Au fost, astfel, respinse următoarele: unitățile administrativ-teritoriale în care proporția unei minorități naționale este de cel puțin 10%, limba minorității respective să fie considerată a doua limbă oficială, folosirea limbii materne la lucrările ședințelor consiliului local sau județean, dreptul de a folosi inscripții bilingve sau dreptul unei minorități de a-și exercita dreptul de veto în probleme referitoare la "identitatea națională, etnică", "sfatul special" pentru unitățile administrativ-teritoriale în care o minoritate constituie majoritate în raport cu populația de origine română. Printre aceste amendamente a fost respins și cel privind acordarea unei autonomii financiare administrațiilor publice locale.

Senatul a adoptat și o modificare prin care prefectul nu va putea să suspende din funcție un primar, sau un viceprimar, decît dacă aceștia au fost trimiși în judecată pentru săvîrșirea cu intenție a unei fapte penale sau dacă, în cazul declanșării acțiunii penale, s-a luat măsura cercetării preventive. În vechea formă adoptată în 1991, legea administrației publice locale permite prefectului să dispună suspendarea primarului, pe timpul anchetei judiciare. În cadrul noilor amendamente, adoptate de Senat, se specifică faptul că suspendarea poate fi dispusă numai la cererea instanței de judecată sau a parchetului, iar în cazul în care primarul și viceprimarul suspendați sînt găsiți nevinovați, aceștia au dreptul la despăgubiri. **(Pavel LUCESCU)**

Deși Senatul a prelungit termenul de subscriere

"Privatizarea prin cupoane este o pacoste pentru economie"

■ *a declarat cotidianului "Monitorul" Ilie Șerbănescu, analist economic al săptămînalului "22" și al postului de radio "Europa liberă"*

Cu mai puțin de trei săptămîni înainte de expirarea termenului de depunere a cupoanelor, Senatul a votat ieri prelungirea acestui termen pînă la data de 31 martie 1996. În timp ce parlamentarii Opoziției au acuzat guvernul că nu a reușit în cea mai importantă acțiune a sa, ministrul pentru Reformă, ***Mircea Coșea,*** a reliefat lipsa de colaborare din partea populației. Deși termenul de subscriere a cupoanelor a fost prelungit, guvernul nu a fost de acord cu modificarea procedurii care, după cum au subliniat unii senatori PDSR, "descurajează populația".

- Considerați că acțiunea de privatizare prin cupoane era din start sortită eșecului?

- Insuccesul acțiunii de privatizare prin cupoane era absolut previzibil deoarece modalitatea aleasă - privatizarea pe bază de capital gratuit - este o modalitate strict populistă și neoperațională. Această procedură ascundea niște interese care erau legate de faptul că se concepea o modalitate pentru a nu se schimba nimic în structura deciziei. În urma acestei operațiuni de privatizare pe baze gratuite, în final, se putea atribui această decizie celor care vor fi cumpărat acțiuni pe bani mai puțini, în măsura în care 60% din capitalul societăților comerciale putea să ajungă la niște particulari obișnuiți. Acești "capitaliști" erau însă atît de dispersați, încît nu se putea obține coagularea necesară pentru ca decizia să emane din acest segment. Deci, toată concepția care a stat la baza acestui program de privatizare conținea riscul eșecului. Cei care l-au subliniat și au spus-o deschis nu au fost luați în seamă. Ori se făcea această operațiune precum în Cehia, dar strict precum în Cehia, ori nu se făcea deloc, precum în Ungaria.

- Detaliați, vă rog, cum s-a procedat în Cehia?

- În Cehia s-a procedat foarte clar. Nu s-au scos la bătaie jumătate din întreprinderi deodată, ci s-au scos în valuri mici, concrete. Pe cupoanele respective au trebuit să se dea niște bani, ceea ce a responsabilizat pe cumpărător, indiferent că au fost foarte puțini bani la mijloc, cam o treime dintr-un salariu mediu. Valorile care puteau fi dobîndite cu această treime din salariu erau mult mai mari decît valoarea respectivă. S-a atribuit capital fictiv, artificial tocmai pentru că nu existau bani suficienți pentru a se face privatizare numai pe bani. Atunci au fost emise aceste cupoane, care au fost preluate de cei care au plătit. Operațiunea a fost mijlocită de niște societăți de intermedieri, în număr de circa 300, care au fost în concurență între ele. Ele au plasat aceste cupoane în întreprinderi după programul pe care fiecare l-a conceput pentru propria privatizare. Și astfel, chestiunea a operat.

- Deci, un rol foarte important în această acțiune de privatizare prin cupoane l-au avut societățile de intermediere. La noi, ministrul pentru reformă, Mircea Coșea, a anunțat ieri că nu se schimbă absolut nimic în desfășurarea acestei acțiuni, ci este prelungit numai termenul de depunere a cupoanelor.

- Domnul ministru Coșea este unul dintre artizanii acestui nefericit program. Aceasta este însă decizia întregului guvern și a partidului de guvernămînt, PDSR. Decizia a fost votată de majoritatea parlamentară. La noi s-a făcut un fel de populism, s-a vrut să se amăgească oamenii că li se dă 1 milion, care nu are nici o legătură cu realitatea. Dacă se persistă în această poveste, să nu se dea drumul la societățile de intermediere pentru a gestiona toată această operațiune, se persistă într-o greșeală. Oamenii trebuie determinați pe toate căile să depună aceste cupoane la întreprinderi și nu la FPP. Dacă le depun la Fondurile Proprietății Private, vom avea încă cinci Fonduri ale Proprietății de Stat care vor prelua ele controlul asupra economiei naționale. E de ajuns un FPS care se opune privatizării, ca să mai existe încă cinci.

- Prelungirea termenului de depunere a cupoanelor are vreo implicație asupra vieții economico-sociale?

- Nu, nu există nici o implicație. Termenul trebuie prelungit ca să dea posibilitatea oamenilor să fie forțați pur și simplu și propagandistic să depună acest cupon. Din care nu iau nimic, dar din care nu putem să facem cadou la FPP această proprietate. Oamenii trebuie să înțeleagă că nu au nimic din toată afacerea asta, dar cupoanele trebuie depuse.

- Noul termen-limită, 31 martie 1996, coincide cu anul electoral.

- An electoral, neelectoral, nu contează. Astea sînt povești. Trebuie să fie foarte clar. Această proprietate a fost dată oamenilor. Ea nu are semnificație, dar dacă aceste cupoane nu sînt depuse înseamnă că proprietatea rămîne la stat. Dacă sînt depuse la FPP este ca și cum am înființa alte cinci întreprinderi de stat. Este bine ca proprietatea să se difuzeze ca mai apoi să ajungă sub formă de acțiuni care se pot vinde, cumpăra. Astfel, se poate intra în normalitate și se poate ieși din această pacoste de privatizare pe baze gratuite. **(A consemnat Monica TOMA)**

Alianța Națională a Uniunilor de Creatori va cere desființarea Ministerului Culturii

Alianța Națională a Uniunilor de Creatori (ANUC) va cere, în cadrul seminarului ***"Starea Artelor în România de azi"***, desființarea Ministerului Culturii. ***Laurențiu Ulici,*** președintele Uniunii Scriitorilor, a afirmat, în cadrul conferinței de presă de miercuri, că, în finalul seminarului, se va demonstra inutilitatea Ministerului Culturii din România, se va demonstra cît de fundamental greșită este concepția după care acesta funcționează în prezent. ***"Așa că să nu mire pe nimeni dacă duminică, 17 decembrie, se va cere desființarea Ministerului Culturii",*** a spus Ulici. Una dintre temele care vor fi discutate, în perioada 15-17 decembrie a.c., în Sala "Auditorium" a Muzeului Național de Artă, va fi ***"Sistemul legislativ și instituțiile statului în domeniul cultural",*** coordonator ***Alexandru Beldiman,*** președintele Uniunii Arhitecților. Vor fi dezbătute și amendate ***Legea timbrului cultural, Legea sponsorizării, Legea dreptului de autor, Legea timbrului de cinematografie, Legea timbrului pentru arhitectură*** și ***Legea impozitării pentru creatorii de artă.***

Va rămîne Viorel Mărginean fără minister?

LABORATORUL DE ANALIZE al Societății PROFAMILIA
efectuează toate analizele de laborator
(hematologie, biochimie, bacteriologie, imunologie),
în condiții ultramoderne cu un personal de înaltă calificare
De asemenea, se lucrează în regim de urgență test de diagnostic pentru sarcină, al cărui rezultat îl primiți în 10 minute.
Str. Chișinăului nr. 11C, sc. D, parter. Telefon 230431
Program zilnic 7⁰⁰ -17⁰⁰, sîmbătă-duminică 9⁰⁰ -11⁰⁰.

Magazinul de care aveți nevoie!
UNIC ÎN IAȘI !
Produse în 3 rate lunare fără dobîndă
- haine din blană și cojoace (FAVIOR)
- covoare persane
- covoare iută
- mochete
- perdele jacard
- alte produse de textile-încălțăminte
magazinul ARIO
Str. Păcurari nr. 142, telefon 163928
Program: 8⁰⁰-20⁰⁰ zilnic, sîmbătă 8⁰⁰-14⁰⁰

La Editura MYDO CENTER a apărut
DICȚIONARUL PĂSĂRILOR
album color al principalelor specii de pe glob.
Școlile și grădinițele beneficiază de reduceri între 10% și 15%.
Comenzi la tel./fax 032-17.63.32.

SĂRBĂTORI FERICITE CU RADIO CONTACT!
În fiecare zi, la RADIO CONTACT, aveți ocazia de a cîștiga două radiocasetofoane portabile NEI!
Noaptea de CRĂCIUN și de ANUL NOU petrecută împreună cu RADIO CONTACT vă oferă șansa cîștigării a două mari premii: o combină audio cu disc compact și un televizor color!
Nu ratați concursurile NEI la RADIO CONTACT!

S.C. TRUST CONSTRUCȚII S.A. IAȘI
B-dul Copou nr. 3
vinde din stoc la prețuri negociabile
- paleți lemn 1200 x 1600
- paleți lemn 800 x 1200
- boxpaleți metalici
- Romeltex
- chit Romalchit
- împîslitură nebituminată
precum și alte materiale, ambalaje și piese de schimb.
Relații suplimentare se pot obține la telefon 032-140917, 146220, interior 120.

CATALOGUL PAGINI GALBENE
MAI ESTE DOAR O ZI !!!
Pentru județul Iași, ultima zi în care mai puteți comanda un spațiu de publicitate este
VINERI, 15 DECEMBRIE 1995
NOU! Înscrierea tuturor societăților se face GRATUIT!
NOU! Toate datele publicate sînt verificate pe teren de către operatori specializați.
Amănunte suplimentare la sediul nostru din Hotel UNIREA, camera 1104, tel. 214120.
PAGINI GALBENE 1996 O PUBLICAȚIE CARE SE VA AFLA UN AN DE ZILE ÎN ATENȚIA TUTUROR!

În Centrul Civic al orașului Iași,
la parterul Complexului Comercial IRIS (str. Anastasie Panu), s-a inaugurat
PRIMUL SALON AUTO HYUNDAI
Vă invităm să vizitați superbele modele HYUNDAI

EDITORIAL

Enigmaticul președinte

Dorin POPA

Ziarul "Monitorul" a publicat în numărul de marți, 12 decembrie a.c., cîteva aprecieri ale revistei "Central European Economic Review" privitoare la România și la președintele ei actual.

Evoluția președintelui Iliescu în ultimii cinci ani stîrnește destule nedumeriri și chiar controverse în rîndul observatorilor politici străini, care, la un moment dat, îl etichetează drept enigmatic. Astfel, Ernest Beck notează că, după sîngeroasa răsturnare a lui Nicolae Ceaușescu, "dl Iliescu n-a ezitat să joace cele două atuuri tradiționale ale politicii românești, naționalismul și autoritarismul, pentru a face lucrurile să meargă așa cum dorește el. Totodată, el prezintă lumii fața zîmbitoare a noii Românii, devenind în acest fel și mai greu să afli cine este cu adevărat acest președinte cameleonic".

Tot în articolul cu pricina sînt citate o serie de declarații contradictorii ale președintelui român.

Enigma lui Ion Iliescu este, de fapt, cum oricine poate să ghicească, o simplă denumire eufemistică dată cameleonismului său. Ion Iliescu, în toate declarațiile sale, se slujește de limbaj doar în interese evident propagandistice. El nu comunică, nici nu (ni) se comunică, iar dialogul nu este pe măsura puterilor sale - el rostește cuvinte numai cu gîndul la propaganda pe care o servește continuu. O'Donnell definește propaganda drept "o tentativă calculată de a influența pe alții în beneficiul propriu al propagandistului prin prezentarea de informație selectată în acest scop". Nu e greu de aflat că scopul lui Ion Iliescu, de cinci ani încoace, este doar acela de păstrare a puterii. Cu orice mijloace! Dacă în 1990 varianta sa electorală cîștigătoare a fost marcată de sloganurile: "Nu ne vindem țara" și "Un om pentru liniștea noastră", acum, dimpotrivă, și-a "reformat" discursul, axîndu-se pe "accelerarea privatizării" și pe integrarea în structurile euro-atlantice. După cum se vede, președintele Iliescu și-a schimbat, între timp, vederile cu 180 de grade, pentru că privatizarea aduce, în fapt, neliniște pentru cei mai mulți, obișnuiți cu slujba "la stat", iar integrarea europeană înseamnă a întinde amîndouă mîinile către Occident. În plus, integrarea nu e posibilă decît cu acceptarea unui pachet întreg de condiții, condiții pe care Ion Iliescu se silește din răsputeri să le respecte.

Încă din iunie 1990, unul din principalii colaboratori ai săi, Silviu Brucan, spunea despre Ion Iliescu, nici mai mult nici mai puțin, că s-a înconjurat de vechii oportuniști, de Yesmen și de sicofanți, dar iată că abia în 1995 președintele încearcă să se despartă de aceștia. De ce? Din simplul motiv că vechii săi tovarăși nu-i mai pot fi utili din punct de vedere politic. Așa s-a făcut că, în vremea din urmă, Iliescu și partidul său, PDSR, s-au despărțit de Ilie Verdeț și Corneliu Vadim Tudor. Ion Iliescu a înțeles la timp că nu mai poate cîștiga un nou mandat cu vechile lozinci și cu vechii săi tovarăși de drum. Acum, cînd președintele "enigmatic" dorește atît de mult să pară un adevărat democrat în ochii Occidentului, un C.V. Tudor sau un Verdeț îl împiedică pur și simplu să meargă pe "noul" său drum.

Însă acest fapt al despărțirii președintelui de vechii săi parteneri are și o altă semnificație pozitivă.

Se știe că președintele Iliescu beneficiază de serviciile unor adevărate echipe de analiști politico-sociali. Aceste echipe se află atît la Cotroceni, cît și în zone mai puțin vizibile ale societății noastre. Dacă extremiștii politici au fost scoși din calculele Cotroceniului prezidențial înseamnă că s-au primit semnale clare că electoratul românesc nu agreează astfel de orientări. După cum se vede, indiferent la starea națiunii, președintele Iliescu este decis să nu părăsească puterea pînă în anul 2000, cu orice mijloace. De aceea, declarațiile sale trebuie privite cu maximă atenție. Declarațiile lui Ion Iliescu nu reprezintă rodul unor convingeri sau sentimente, ci sînt efectul propagandistic pe termen scurt al unor evenimente politice interne sau internaționale, știute sau neștiute. ■

Turnul de fildeș

Librăria de pe scări

oferă

clienților săi, începînd cu data de
20 decembrie 1995,
surprize de Crăciun.

organizează

cu prilejul Anului Nou,
o tombolă extraordinară,
cu premii în valoare de 40.000 lei,
în ziua de 28 decembrie 1995, la orele 17³⁰,
la sediul librăriei.

Bd. Copou nr. 3-5, Casa Conachi, telefon 112967

CAFEAUA DE DIMINEAȚĂ

Ion Creangă a fost un om sărac?

Aurel LEON

Creangă obișnuia să glumească, spunînd: "Cum am fost eu sărac ieri și alaltăieri și săptămîna trecută și în an și, în toată viața, apoi nu am fost de cînd sunt". Dar iată și declarația sa, plecînd de la aspectul "bojdeucii", descrisă cu intenție chiar de Creangă, simulînd umilința și sărăcia: "În bojdeuca unde locuiesc eu, dorm afară și pe vremea asta, în 18 spre 19 septembrie. De veți avea răbdare, că bunătate totdeauna ați avut, veți întreba poate, unde-i bojdeuca mea? Vă voi răspunde respectuos: în mahalaua Țicău, ce-i mai zic și Valea Plîngerii, strada Țicăul-de-Sus no. 4 (dacă se mai poate numi stradă o huidicioară dosnică, plină de noroi pînă la genunchi cînd sunt ploi mari și îndelungate, zise și putrede, și la secetă geme colbul pe dînsa). Iar bojdeuca de căsuță în care locuiesc eu de vreo 18 ani e de vălătuci și povîrnită spre cădere pe zi ce merge, de n-ar fi rezemată în vreo 24 de furci de stejar, și acelea putrede. Iarna dorm într-o odăiță toată hrentuită, iar vara într-un cerdăcel din dos, începînd de pe la mai și sfîrșind pe la octombrie, cînd este vremea bună, cum îi acum. Așa m-am deprins."

Creangă, în descrierea bojdeucii, anume pune accentul pe "țărănia" pe care o căuta și în mediul care îi convenea, cu lut pe jos și înconjurat de pisici. Era trecerea de la rural la urban.

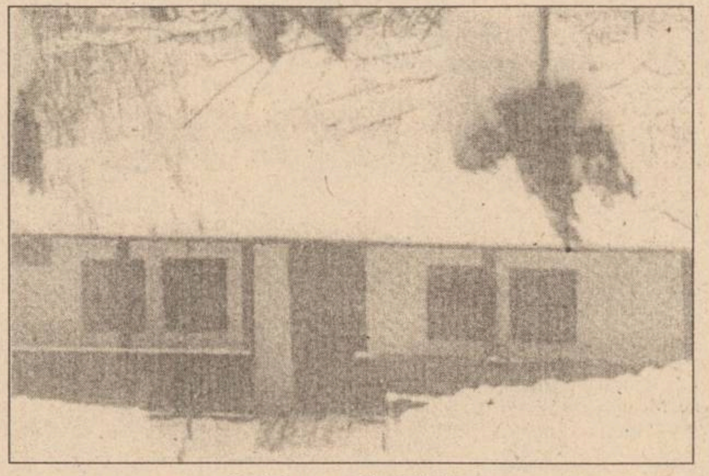

Bojdeuca din Țicău

Dacă stăm și judecăm, e o cochetărie, deoarece cu veniturile pe care le avea (salariu, plus manualele, plus venitul pe debit), dacă ar fi vrut, își construia o casă cu tot confortul, așa cum arată acum muzeul de lîngă bojdeucă.

Turismul are regulile lui, primește autenticul, dar e prezentat modern: bojdeuca reprezintă autenticul, dar spre a corespunde cerințelor epocii îi trebuie o montură nouă, încît nu s-a anihilat autenticul contruindu-se un centru turistic modern.

După cîte știu eu, Geo Bogza era pentru păstrarea autenticului, pentru a sublinia contrastul dintre mediu și producția literară. Dar nici el nu era împotriva modernizării, deoarece țin minte cum într-o seară de toamnă, după ce petrecuse toată ziua prin bojdeucă, a constatat de unul singur: "Ce bine ar cădea acum un pahar de ceva!"

De către institutorii colaboratori la elaborarea manualelor și de către tipograful Ionescu, Creangă era socotit un avar! Despre el, Ionescu a pus în circulație următoarea poveste:

Un pescar, într-o zi mai fastă, prinse mulți raci. Trimise un coș de raci unui bun amic, printr-un băiat, cu un bilet: "Îți trimit un coș de raci. Poftă bună!". Mergînd prin oraș cu coșul, băiatul se întîlni cu prieteni și se puse la taifas. În acest timp, racii au ieșit rînd pe rînd din coș. Cînd ajunse la destinatar, coșul era gol, numai biletul cu "poftă bună" rămăsese intact. Așa și tipograful Ionescu, din încasări frumoase tot scade și scade la cheltuieli, pînă rămîne numai cu "poftă bună". (Acest tipograf Ionescu avea prăvălie pe str. Lăpușneanu, la poarta actualului muzeu al Unirii. A fost într-un timp și gazda lui Eminescu).

După moartea lui Creangă, fiul, Constantin găsi ascunsă în podul bojdeucii o ulcică cu galbeni. Se lansă în diferite afaceri, pentru cîștig fără muncă multă. Lansă întîi foița Creangă pentru tutun, cu sloganul: "Ori fumezi foiță Creangă,/ Ori dau dracului tutunul!", creat tot de bătrîn. Încercă apoi cu restaurantul "Ca la mama acasă", dar dădu faliment.

Al. Vlahuță îi oferi căpitanului Creangă următoarea explicație privind eșecul lui în afaceri:

"Gloria literară a bătrînului tău îți va umbri orice activitate!"

Așa că, terminînd paralele, Constantin se liniști, devenind fiul lui Ion și nimic mai mult. ■

CĂRȚI ȘI ZILE

Poeți de diferite calibre

Noi apariții editoriale, semnalate de Liviu Antonesei

■ *Uvertură*

La începutul anilor optzeci, poeții ieșeni ce vor fi botezați, alături de ceilalți tineri poeți din țară, ***optzeciști,*** erau împărțiți în două "echipe". Pe de o parte, erau cei din jurul revistelor ***Dialog*** și ***Opinia studențească:*** Lucian Vasiliu, Nichita Danilov, Mariana Codruț, Dorin Spineanu, Liviu Cangeopol, Gabriela Scurtu, iar ceva mai tîrziu Ovidiu Nimigean și Radu Andriescu. Pe de alta, existau autorii de versuri pe care-i numeam, oarecum ironic, "poeții de la CUG": Adi Cristi, Nicolae Panaite, Aurel Ștefanachi, Cassian Maria Spiridon. Între cele două echipe, relațiile nu erau numaidecît cordiale, fiind vorba de un fel de rivalitate. Și asta în ciuda faptului că la ***Studioul de poezie*** organizat de cei din urmă au fost invitați aproape toți tinerii poeți din prima "echipă". Reproșam colegilor noștri faptul că erau sprijiniți de directorul de atunci al CUG-ului, dl Dumitrache și, prin el, de Corneliu Sturzu, redactorul șef al ***Convorbirilor*** de pe vremuri. Acest reproș era pură prostie, toți tinerii autori își caută sprijin undeva în lumea literară. În fond, și noi, ăștilalți, căutam un sprijin - care în Al. Călinescu, care la Nicolae Manolescu ori Eugen Simion, alții la Ioanid Romanescu, care se ocupa de publicarea tinerilor autori în ***Convorbiri*** etc.

Anii au trecut și acești tineri autori și-au găsit locurile lor, și-au publicat cărțile de poezie, au ajuns să conducă reviste, unii au plecat dintre noi pe alte tărîmuri. Unul singur pare să fi părăsit poezia, Adi Cristi, care se desfășoară doar în jurnalistică. Nu știu dacă a făcut bine, pentru că mi se părea cel mai înzestrat natural pentru poezie din "cealaltă echipă", dacă-mi amintesc bine volumul ***Playback,*** tipărit la ***Albatros*** spre mijlocul deceniului trecut. Colegii săi de "echipă" au continuat însă să scrie și să publice poezie, au înființat edituri și reviste, prin care promovează poezia. De altfel, primul lucru pe care-l semnalez este dragostea lor față de poezie, pasiunea aproape religioasă cu care se apropie de ea. Cum toți trei au publicat cam în același timp cărți proprii de versuri, poate nu e rău să mă aplec puțin asupra acestora.

■ *Actul I - Nicolae Panaite*

Nicolae Panaite a publicat recent la editura ***Moldova,*** al cărei co-patron este, volumul ***Semnele și înfățișarea,*** o reeditare completă și adăugită a cărții cu același nume tipărită în 1990, la ***Cartea Românească.*** Este o structură eminamente lirică, care-și speculează bine propriile melancolii și dezamăgiri. Dacă a scrie poezie presupune talent nativ, cultură specifică și, desigur, încrederea în poezie, putem spune că tînărul încă autor acoperă bine două din aceste exigente. Deficitar este capitolul cultură poetică - asta nu înseamnă că autorul "nu citește" poezie, ci numai că nu extrage învățăminte din aceste lecturi -, ceea ce și explică o anume deficiență a spiritului auto-critic. Dacă ar fi redus volumul cu circa o treime, aș fi putut vorbi despre un eveniment editorial. Așa însă pot vorbi despre un bun volum de poezie, cu unele denivelări și linii de forță contradictorii - autorul frecventează prea multe registre lirice și nu toate merg împreună. Că este vorba, totuși, de un autor talentat voi proba citînd o strofă, aproape, la întîmplare: "cu un ochi priveam/ calea robilor/ cu celălalt ochii tăi/ lunecînd în realitatea/ ființei mele". Constantin Hușanu și Val Condurache nu se înșală în ***Post-fețele*** lor - Nicolae Panaite este un autor de la care putem aștepta evoluții interesante. Dacă-și amplifică spiritul autocritic. Oricum, între ***Norul de marmură*** (1981) și cartea de față se poate înregistra o evoluție. Excelentă "înfățișarea" volumului.

NICOLAE PANAITE
SEMNELE SI ÎNFĂTISAREA
MOLDOVA

■ *Actul II - Aurel Ștefanachi*

Și Aurel Ștefanachi este un autor înzestrat nativ, destul de apropiat de primul discutat. El este bîntuit însă de prejudecata culturii și "citează" excesiv. Este obsedat de asemenea de "temele" și mai ales "cuvintele" mari și atunci subliniază cu asupră de măsură în textul liric. Cînd subliniezi prea mult, ori este vorba de prea multe sensuri odată, ceea ce răpește coerența poemului, ori nu mai este vorba de nici un sens, ceea ce face poemul inutil. Nu pot contesta însă suficiente realizări parțiale ale volumului - grupe de versuri, scurte poeme în întregime etc. -, fapt care mă face să sper în posibilitatea evoluției autorului. Din nou, printr-un mai pregnant spirit autocritic, prin înțelegerea axiomei că dragostea de poezie nu produce singură poezii bune. L-aș încuraja pe autor să continue. Prefața d-lui Emil Iordache este convențională.

■ *Actul III - Cassian Maria Spiridon*

Este poate cazul cel mai interesant. Volumul ***Piatra de încercare*** (***Junimea,*** 1995) ne arată cum poți iubi poezia cu o pasiune nesfîrșită și cum o poți scrie în absența talentului nativ, numai din surse livrești, din păcate neasimilate. În fond, nu poți împăca ***Evanghelia*** și ***Upanișadele*** decît la un nivel atît de ridicat de generalitate încît le răpești capacitatea de sugestie lirică. Poetul se imaginează un fel de profet, dar rezultatul muncii sale este o "poezie" declarativă, verbioasă, complet nesupravegheată. Din păcate, iarăși, bunele sentimente - iar dragostea pentru poezie a autorului este indiscutabilă - nu fac neapărat versuri bune. Nu pot însă să nu admir această încredere oarbă în poezie și în propria poezie la un autor care, între timp, a descoperit activități care i se potrivesc mai bine - editor de carte, editor, de asemenea, al unei reviste dedicate exclusiv poeziei. Cine știe? Poate toate aceste eforturi vor provoca talentul - pe care încă nu-l văd - să se manifeste. Prin 1990, Cassian Maria Spiridon le-a făcut "proaste" pe două colege de redacție pentru că nu-i înțelegeau poezia. Poate să folosească același calificativ și pentru mine - nici eu nu reușesc să înțeleg mare lucru!

UNGHIUL DE TRAGERE

Psihopați în libertate

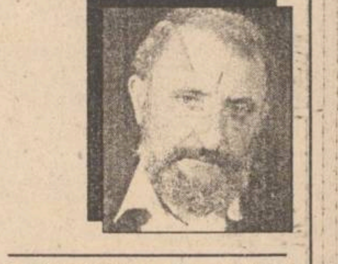

Val CONDURACHE

Nu e o fericire să te naști psihopat. Bolnavii psihic mi-au stîrnit întotdeauna compasiune, iar bancurile cu "nebuni", chiar și cele mai bune, nu m-au încîntat niciodată. Știam că ele sînt făcute, chiar și cu simpatie, în contul unor oameni aflați cel mai adesea deasupra mediei de inteligență, dar marcați de-un handicap fie în percepția sentimentală a lumii, fie în coerența percepției intelectuale. Am fost de cîteva ori la Spitalul Socola și am văzut cu ochii mei cîțiva bolnavi inofensivi, plimbîndu-se prin curte. Nu mi-aș dori niciodată să fiu în pielea lor. E posibil ca geniul celui care se crede Napoleon să fie mai aproape de geniul lui Napoleon decît judecata "normală" a nu știu cărui om aflat în libertate. S-ar putea ca el să simtă mai acut niște lucruri pe lîngă care noi trecem indiferenți. "Normalitatea" noastră ar putea, la rîndul ei, să fie "suspectă": cei care știm, avem puterea să ne conformăm, rămînem în afara zidurilor spitalului, cei care nu știu să-și reprime "rebeliunea" sînt închiși între patru pereți.

Firul subțire care desparte "normalitatea" de "nebunie" nu taie, cu adevărat, lumea în două. Mulți dintre "nebunii" închiși în ospicii sînt mai "normali" decît cei aflați în libertate și invers.

Am plecat de la locuri comune ca să ajung la un subiect care merită un tratament special. "Nebunii" agresivi nu sînt puțini, iar condițiile de izolare care li se oferă nu ne scutesc de griji. În același număr din "Monitorul" am citit că de la nu mai țin minte care sanatoriu au evadat mai mulți psihopați criminali și, pe de altă parte, că agresorul din Piața Unirii, cel care a înjunghiat o tînără în fața vitrinelor de la CEC, a fost declarat iresponsabil de faptele sale. Nici nu era nevoie de avizul medicilor. Tînărul în cauză nu avea nici un motiv de răzbunare sau de ură. Nici nu-și cunoștea victima. A fost bîntuit, cu o noapte înainte, de gîndul asasin. A și recunoscut-o. Nu-mi cereți să vă spun numele lui: l-am uitat. Drumul criminalului iresponsabil va trece printr-o casă de sănătate de unde se poate, foarte ușor, evada. Sub același impuls, care l-a condus la agresiunea din Piața Unirii, tînărul ar putea din nou simți îndemnul lui Dumnezeu, așa cum a declarat-o în cursul anchetei. El este, în fața noastră și a justiției, iresponsabil, dar iresponsabilitatea lui nu este bine păzită.

În ce mă privește, eu aș fi mai dur decît legea în cazuri de felul acesta, dar legea fiind aceea votată de parlament, mă supun. Mie mi se pare mai primejdios un psihopat cu tendințe criminale, decît un om normal, care ucide cu sînge rece în urma unui calcul: acela n-o va mai face a doua oară, pentru că nu a avut de dus la capăt două răzbunări. Psihopatului îi poate apărea, din ceața minții, Dumnezeu sau Diavolul, iar el nu este decît executantul unor porunci. Omul cu capul pe umeri își consumă ura într-un act de suprimare. Nu duc discuția mai departe, pentru că nu ajungem nicăieri.

Nu cer capul agresorului iresponsabil, dar vreau ca guvernul să aibă o mai mare grijă față de securitatea noastră civilă. Nu de mult, un alt psihopat s-a repezit cu umerii într-o femeie, în plină zi, în aceeași Piață a Unirii. L-am văzut cu ochii mei. Era, în mod sigur, dement. Avea sclipirea aceea ciudată în ochi, aștepta să i se răspundă pentru a deveni violent. Avea, aș zice, nevoie să i se răspundă pentru a-și face pofta. Pentru că există o poftă de-a agresa. De unde și în ce fel s-a așezat dorința violenței în omul pe care-l aveam în fața ochilor nu am de unde să știu. Un accident genetic sau biografic l-a împins pe drumul acela. Dar vă jur: el nu avea un raționament în momentul agresiunii, avea și-un scop, aștepta o "mediere". A fost dezamăgit cînd femeia nu s-a lăsat provocată, s-a chinuit să se stăpînească, s-a luptat cu sine ca să nu mai atace. Dar nu i-a convenit. La frustrările de pînă atunci s-a mai adăugat încă una și cîndva va lovi, nu am nici o îndoială. Și mai cred, fără să arunc o piatră în curtea minorităților nefericite de pe pămîntul ăsta, că numai oamenii cu adevărat slabi ajung la complexe adînci, iar din ele se revarsă, înspre oameni, o ură de nestăvilit.

Niciodată nu mi-a fost frică de oamenii tari, sănătoși, hotărîți. Cu ei te poți lupta față în față, deschis. M-am temut de cei slabi care, fie cad în depresie psihică și lovesc la întîmplare într-un exemplar care lor li se pare a fi sănătos, fie nu-și pierd controlul, dar lovesc pe la spate, cu înverșunare, tremurînd din genunchi, dar cu mîna fermă.

Sper că ați înțeles unde bat: - demența îi atinge pe oamenii care nu se împacă, în nici un fel, cu soarta lor și nici nu sînt în stare să și-o facă mai bună decît exterminîndu-i pe cei sănătoși. Ei, cei loviți de soartă, se împart în două categorii distincte: unii sînt internați la ospiciu, alții, în libertate fiind, aleg alte căi, îndeosebi politice, de a-și face dreptate. În sfîrșit, ca să ne întoarcem la fondul pragmatic al problemei, dacă nu putem scăpa de dezaxații din politică, să ne ferim măcar, prin instituții adecvate, de nebunii liberi, care stau să ne lovească la colț.

Voi reveni asupra subiectului, pentru că sînt foarte multe cazuri de oameni anormali din punct de vedere psihic, cățărați în vîrful ierarhiilor politice, iar pentru aceștia, deocamdată, omenirea nu a găsit un remediu. ■

LUMEA MUZICII

Arta sub apăsarea politicii

Samir GOLESCU

În 1958 se desfășura la Moscova primul Concurs Ceaikovski. Cîștigătorul primului premiu între pianiști: Van Cliburn, un tînăr necunoscut, membru al "echipei" Statelor Unite ale Americii. Evenimentul muzical a fost înecat cu totul în valurile implicațiilor politice. La întoarcerea în patrie, tînărul american se trezea primit ca un sportiv medaliat cu aur la Olimpiade sau, mai bine zis, ca un erou care a smuls un trofeu prețios din sanctuarul tribului dușman. Discul conținînd Concertul nr. 1 de Ceaikovski s-a vîndut în peste un milion de exemplare. Primarul New York-ului, președintele Statelor Unite și alte personalități publice se întreceau în a omagia "victoria" compatriotului lor.

Sovieticii nu au pierdut nici ei oportunitatea de a ideologiza "cazul" Van Cliburn. I s-a editat (în rusește) chiar și o biografie, cu sferturi de adevăr și jumătăți de minciuni amestecate în frumoasa tradiție bolșevică. Au accentuat, bineînțeles, tradiția muzicală rusească în care, deși american, a fost educat pianistul. (Profesoara Rosina Lhevinne, pianistă concertistă, fusese eleva și soția marelui virtuos Josef Lhevinne, unul dintre cei trei discipoli ai lui Anton Rubinstein emigrați în Statele Unite). Sovieticii au mai accentuat mizeria în care artiștii sînt lăsați să zacă în nesimțitoarea Americă. Teza cărții era evidentă: "chiar dacă se mai rătăcește cîte o valoare pe la voi, americanii, trebuie să o descoperim tot «noi», Uniunea Sovietică, tata și mama artiștilor progresiști din lumea întreagă".

Cariera lui Van Cliburn s-ar fi putut fonda exclusiv pe darurile sale artistice. Soarta a vrut ca politica să supraliciteze publicitar numele său, pentru ca tot politica să determine mai apoi o gravă subevaluare a artei sale. Am citit, într-o "anumită parte a presei" occidentale, critici nedrepte, uneori agresive, adresate nu muzicianului, ci "simbolului politic" (de la un moment dat) Van Cliburn. Este întristător și grav, cu atît mai mult cu cît avem de-a face cu (în opinia mea) cel mai original și profund interpret al generației sale.

Există interpreți ale căror concepții nu se modifică în timp. Ei (cred că) găsesc, o dată pentru totdeauna, "cheia" rațională a unei muzici și își autopastișează interpretările chiar și după scurgerea a patruzeci de ani.

Personal îi prefer pe cei incapabili să se repete. Ei sînt mereu nemulțumiți, investigînd permanent profunzimile inepuizabile ale unei capodopere. Rutinei servile i se opune creativitatea. La urma urmelor, interpretarea muzicală este și ea o artă, nu o meserie, chiar dacă faptul de a recrea compoziția altuia impune incontestabile constrîngeri. Van Cliburn a avut o evoluție absolut fascinantă și exemplară din acest punct de vedere. Mă voi referi la mărturiile discografice gravate în trei etape ale vieții sale.

În 1958, pianistica sa era deja excepțională, nu doar în aspectele de "competiție", ci și în cele pur artistice: sonoritatea adîncă și bogată, menținerea "vocalității" în velocitate, refuzul vanelor sclipiri. Concertul de Ceaikovski era interpretat cu maximă probitate, cu atenția dirijată spre melos și nu spre rezolvarea instrumentală. În Concertul în re minor de Rahmaninov folosea cadența cea lungă, necîntată pînă atunci (cu excepția lui Gieseking). Tonul se asemăna frapant cu cel al lui Rahmaninov însuși.

Van Cliburn a revenit la Moscova de mai multe ori, fiind primit întotdeauna cu aclamații nesfîrșite. În 1972 a interpretat, printre altele, Concertul 2 și Rapsodia de Serghei Rahmaninov. În interpretarea sa, mai mult decît în prima tinerețe, se făcea vădit un minunat, "enescian" dezechilibru între materie sonoră și spirit, în favoarea expresiei muzicale. Tragismul și nobila stranietate a interpretărilor sale l-ar fi pus în condiție admirativă - și nu e puțin lucru! - chiar pe Rahmaninov, el însuși pianist legendar. Criticii moscoviți au fost nevoiți să admită că acest american, sfidînd teoriile etniciste, a pătruns adîncimile sufletului slav mai mult decît orice pianist autohton.

...După 16 ani, în 1988, Van Cliburn revine la Moscova, într-o Uniune Sovietică aflată în plină reformă. Interpretează din nou Concertul nr. 1 de Ceaikovski. Lucrarea, aflată de peste 100 de ani între acele puține piese iubite de publicul meloman al întregii lumi, a cunoscut în timp diverse reproșuri. Fie că ar fi "prea virtuoză", fie "fragmentată" sau "superficială". Cînd aceste acuzații par să fie adevărate, nu-l acuzați pe Ceaikovski! Interpretarea este de vină. (Mi s-a întîmplat, în timpurile noastre, să aud versiuni "moderne", cu ritmuri quasi-jazzistice strident abuzive, cu fraze secționate brutal și săltăreț, versiuni în care melosul, poezia, respirația întregului sînt substituite prin "bucățele și pasaje" : game azvîrlite, arpegii tocate, octave lătrate.) La Van Cliburn concertul își revelează statutul de capodoperă.

Pianistul Van Cliburn

Sensibilitatea uriașă a marelui pianist topește convențiile și falsele tradiții în autenticitate pură. Instinctul infailibil al formei conferă justețe incandescenței sufletești.

Ceaikovski, prin noblețea patetismului său, accede la dimensiunea tragică într-o măsură mai deplină decît naturile eroice, inevitabil mai exterioare (prin aceea că exaltă elanuri colective). Interpretul a intuit perfect ethos-ul ceaikovskian. Păstrez în memorie modestia cu care dirijorul rus al concertului și-a cerut scuze la televiziune pentru a nu fi putut acompania pe Van Cliburn la intensitatea trăirii acestuia.

Sper că Van Cliburn, la cei doar 61 de ani ai săi, va reveni spre viața concertistică, pentru a afirma adevărurile artistice conținute în marele repertoriu romantic, așa cum doar el știe să o facă. ■

IERI A APĂRUT

PUBLICAȚIE DE EXPRESIE MOLDOVENEASCĂ ȘI CIRCULAȚIE NAȚIONALĂ

BOMBA DE CAUCIUC

DIN SUMAR:

Editorialul de centru al domnului Jup, în legătură cu problema contractelor

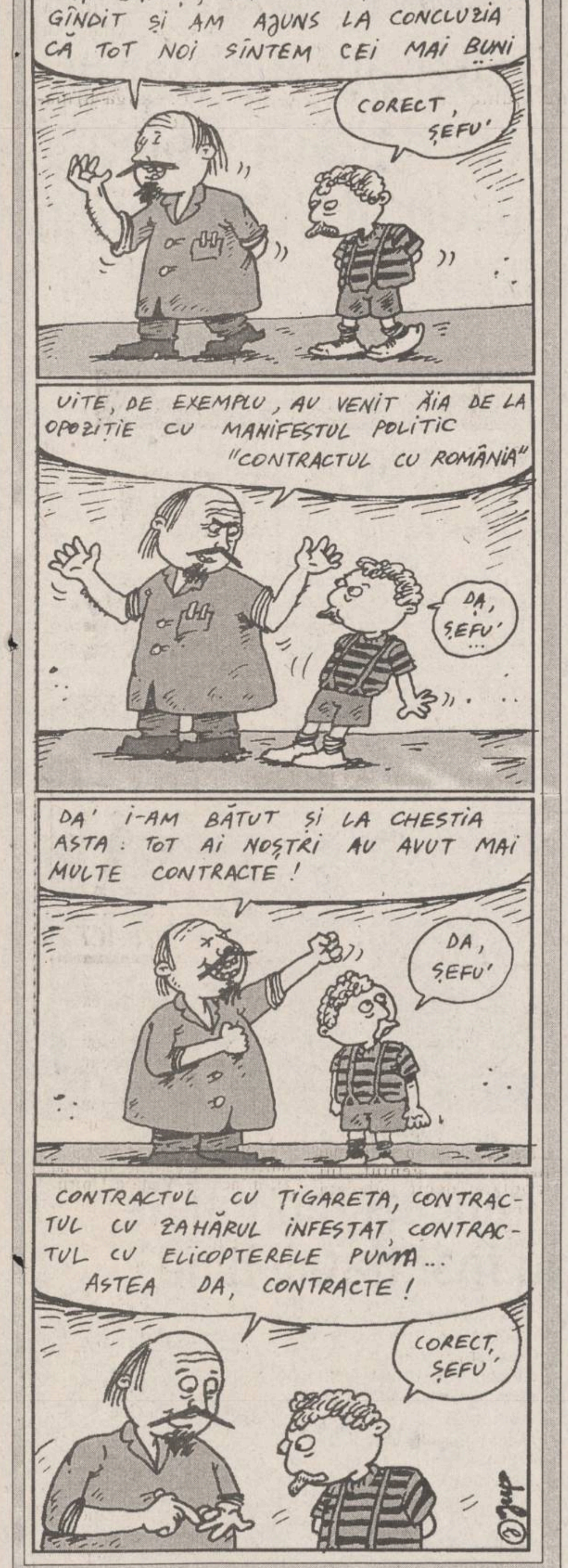
MĂI DĂNUȚ, AM TOT STAT EU ȘI M-AM GÎNDIT ȘI AM AJUNS LA CONCLUZIA CĂ TOT NOI SÎNTEM CEI MAI BUNI
CORECT, ȘEFU'
UITE, DE EXEMPLU, AU VENIT ĂIA DE LA OPOZIȚIE CU MANIFESTUL POLITIC "CONTRACTUL CU ROMÂNIA"
DA, ȘEFU' ...
DA' I-AM BĂTUT ȘI LA CHESTIA ASTA: TOT AI NOȘTRI AU AVUT MAI MULTE CONTRACTE!
DA, ȘEFU'
CONTRACTUL CU ȚIGARETA, CONTRACTUL CU ZAHĂRUL INFESTAT, CONTRACTUL CU ELICOPTERELE PUMA... ASTEA DA, CONTRACTE!
CORECT, ȘEFU'
©Jup

CARNETUL ZILEI

VREMEA

-5° – 0° C

Vremea va fi rece, cu cerul noros la acoperit. Izolat, se vor semnala precipitații slabe mixte, ce pot favoriza apariția poleiului. Vîntul va sufla slab la moderat, din sector S-E. Temporar, se va produce ceață, asociată cu depunere de chiciură. Temperatura aerului va înregistra valori minime cuprinse între -5° și -3°C, iar maxime între -3° și 0°C. **(Cristina Mariana DASCĂLU - Centrul de Prevedere a Vremii Bacău)**

CALENDARUL CREȘTIN-ORTODOX

✝ Sf. mc. Tirs, Leuchie, Apolonie

FARMACII DE GARDĂ

Farmacia nr. 2, Piața Unirii (tel. 116029)

SPITALE DE GARDĂ

Spitalul "Spiridon" (tel. 142730): Clinica a III-a Medicală;
Spitalul de Urgență (tel. 140690);
Maternitatea "Elena Doamna" (tel. 210390/ 210394/210392).

TELEVIZIUNEA NAȚIONALĂ

TVR 1

7,00 TVM. Telematinal ■ 8,30 La prima oră. Actualități; Puncte cardinale; Desene animate; Revista presei; Maxima zilei ■ **9,20 Film serial (r): Santa Barbara** (SUA), ep.292 ■ 10,05 Limbi străine. Germană; Italiană ■ **11,05 Film serial (r): Iubiri amăgitoare** (Venezuela), ep.69 si 70 ■ 12,40 Desene animate: Noi povestiri din orașul cu palmieri (Japonia) ■ 13,10 1001 Auditii ■ 14,00 Actualități ■ 14,10 TVR Iași. Est Meridian ■ 15,05 TVR Cluj-Napoca ■ 16,00 Actualități ■ 16,10 Traditii - Încotro satul?; Festivalul european de poezie Sibiu '95 ■ 16,40 La orizont economia pe piată. Producătorii de camioane și societățile de transporturi fată în fată ■ 17,40 Cuvinte potrivite. Megicienii cuvintelor; Labirintul memoriei; Top C ■ 18,05 Desene animate: Grand Prix (Franta) ■ 18,30 Tragerile Super Loto 5/40 și Expres ■ 18,40 Milenium. Marea Neagră - o zonă de civilizatie (II). Invitați: acad. Mircea Malita - presedintele Fundației Universității Mării Negre; Robert Palmer - ex. director al Consiliului Europei; Alexandru Mironov - ministrul Tineretului si Sportului; prof. Marius Guran - consilier prezidential; dr. Armand Clease -directorul Institutului de Studii Europene si Internationale din Luxemburg; Pierre Womer - prim-ministru onorific al Luxemburgului; Mircea Coșea - ministru secretar de stat, șeful catedrei de Studii Prospective ■ **19,30 Film serial pentru tineret: Fata și băieții** (Franța, 1993), ep.132 ■ 20,00 Actualități. Buletin meteo; Telesport ■ 20,45 Publicitate ■ **20,50 Film serial: Valea păpușilor** (SUA, 1994), ep.29 ■ 21,35 153.014 Km. Emisiune realizată de Directia Poliției Rutiere din Inspectoratul General al Politiei ■ 21,50 Studioul economic ■ **22,30 Memorialul durerii**, ep.48. Rezistenta armată anticomunistă. Luptătorii din Munții Făgăraș: Mogoș și Mazilu ■ 23,55 Actualități ■ **0,15 Seriale de neuitat: Poldark** (Anglia, 1975), ep. 17

TVR 2

7,00 La prima oră. Știri ROMPRES; Buletin meteo; Gimnastica de dimineată; Informatii utile; Desene animate (I); Autografe muzicale; Trei minute pentru sport; Cronica soselei; Unde mergem?; Simezele orașului; Avocatul casei; Dedicatii muzicale; Ce spun astrele?; Calendar; Desene animate (II); Actualități; Puncte cardinale; Maxima zilei ■ 9,20 Muzica pentru toți; Decada muzicii românesti, noiembrie 1995 ■ **10,05 Documentare-Satelit**. Dimensiuni sociale: Conditia femeii în viziunea Conferintei de la Beijing (CFI); Sotii Kunkai împotriva deșertizării (TV Spaniolă); Traditii corsicane (Arte) ■ 11,30 Desene animate: Apărătorii Pămîntului ■ 12,00 Concert de muzică usoară prilejuit de aniversarea a 75 de ani de la înfiintarea Uniunii Compozitorilor si Muzicologilor din România ■ 12,45 Curcubeu. ■ 14,00 Actualități ■ 14,10 Magazin social. Singuri printre copii ■ 15,00 Limbi străine (r). Germană; Italiană ■ 16,00 Desene animate: Murdărici (CFI) ■ **16,30 Film serial: Inimă sălbatică** (Mexic), ep.19 ■ **17,00 Ceaiul de la ora 5**. Invitată: Mirabela Dauer ■ 19,00 Emisiune în limba germană. ■ 20,00 Cu cărțile pe față. Noutăti editoriale într-o selectie realizată de Cătălin Tîrlea ■ 20,30 Enigma. Emisiune-concurs ■ 21,00 TVM. Mesager ■ 21,30 Divertisment international cu Samantha Fox, Sacha Distel, Regina Thoss, Karsten Speck, Joelle Ursull, formatia "Broadges" si trupa de balet "Mirage" ■ 22,00 Filmoteca de aur. Amintindu-ne de George Călinescu... Secvențe antologice de televiziune, prezentîndu-l pe marele om de cultură în diverse ipostaze: dascăl, editor, regizor de teatru ■ **22,30 Cinematograful de artă: Condamnarea** (Italia-Franta, 1991). Premieră pe țară. Cu: Vittorio Mezzogiomo, Andrzej Seweryn, Claire Nebout, Grazyna Szapokwska, Paolo Grazlosi, Maria Sneider, Claudio Emeri ■ 24,00 Colectia "Fragil"

TELEVIZIUNI LOCALE

TVR IAȘI

Pr. I, orele 14,10-15,05 - Est Meridian Magazin. Fotograme (evenimente din actualitatea regională) ■ Punctul pe "i": Aproape de limita răbdării ■ Sport ■ Portret pe portativ: The Who (III) ■ Montan Club: Verticale Saxone (ep. 1) ■ Videoclipul emisiunii.

EUROPA NOVA

10,05 Mati Nova ■ 11,00 Vitralii (r) ■ 11,15 Starea de veghe (r) ■ 11,20 Euromusic ■ 11,45 Film: "O noapte cu Maud" (r) ■ 13,20 Exercitiu de memorie (r) ■ 13,30 Pagini de călătorie (r) ■ 13,35 Pulsul planetei (r) ■ 16,00 Euromusic ■ **16,20 Film serial: "Marele detectiv"**, ep. 18, p. I ■ 16,40 Acum si... a fost odată ■ 16,45 Contemporanii noștri - Între iluzia "originalității" și necesitatea standardizării. O convorbire cu prof. dr. Octavian Petrus despre avatarurile "schimbării" în societatea românească de azi. ■ 17,15 Desene animate ■ 17,45 Agora - Criza bosniacă - o solutie definitivă? ■ 18,30 Lumea cărtilor - Stelian Dumistrăcel: "Sate dispărute, sate amenințate" ■ 18,50 Starea de veghe ■ 18,55 Publicitate ■ 19,00 Infonova ■ 19,40 Reporter Europa Nova ■ 19,55 Videoclip '95 ■ 20,25 Publicitate ■ **20,30 Film: "Atlantic City"** (prod. Canada-Franta; regia Louis Malle; cu: Burt Lancaster, Susan Sarandon, Michel Picolli) ■ 22,15 Infonova ■ 22,30 Aici Europa Nova. Anul politic 1995 ■ 23,30 Muzică.

TELE'M

7,00 Știri ■ 7,30 100 de ani de cinematografie, ep.6 ■ 8,00 Voiaj în insule (do) ■ 8,40 Ati trăit o viată anterioară (do) ■ 10,00 Răzbunarea (s). Ep. 213 (r) ■ 10,50 Publicitate și muzică ■ **11,00 Onoarea pierdută a Katharinei Blum** (f.a. Germania, 1975); regia Volker Schlondorff, cu: Anglea Winkler, Mario Adorf. Ecranizare a romanului lui Henrich Böll ■ 12,35 Program Worldnet, în direct de la Satelit ■ 17,00 Convorbire cu părintele Galeriu ■ 17,40 Melodii de neuitat ■ 18,00 Știri ■ 18,15 Reportajul zilei ■ 18,30 Oare revolutia trebuia să înceapă la Iasi? ■ 19,30 Documentar ■ 20,00 Desene animate ■ 20,30 Răzbunarea (s). Ep. 214 ■ 21,20 Publicitate ■ **21,30 Misterele animalelor din Australia** (do) ■ 22,25 Stiri ■ **22,45 Film artistic: Insuportabila frivolitate a existenței**: Regia Philip Kaufman, cu: Daniel Day-Lewis (partea a II-a).

TELEVIZIUNE PRIN SATELIT - RECOMANDĂRI

M6

■ 11,50 Străzile din San Francisco (s)
■ 12,55 Ce vrăji a mai făcut nevasta mea? (s)
■ 13,25 Căsuța din prerie (s): "Rămas bun"
■ 14,25 Ultimul voiaj în Malaysia (f. Tv, p. I)
■ 18,30 Aventurile lui Tintin (s): "Tintin si Picaroșii"
■ 19,00 Robocop (s): "Tulburări în oraș"
■ 21,45 Fantomas (f.a., Franta, 1964). cu: Jean Marais, Louis de Funès, Milène Demongeot.
■ 23,40 Legendele tenebrelor (f. TV, SUA). Regia Stuart Gordon; cu: Mia Sara, Anthony Perkins, Jack Coleman.

TF1

■ 10,15 Contesa de Charny (XV)
■ 15,25 Dallas (s): "Poveste de iubire"
■ 16,25 Cannon (s): "Santaj în ring"
■ 19,25 Magia dragostei (s): "Disparitia". Cu: Hélène Rollès
■ 21,50 Van Loc: Victorie la pumni! (telefilm); regia Claude Barrois. Cu: Georges N 'Guyen Van Loc, Frédéric Seillier.

France 2

■ 10,00 Dragoste, glorie și frumusete (ep. 1583)
■ 14,45 Derrick (s): "Răzbunare"
■ 15,45 În gardă (s): "Doamna cu dalie"
■ 18,15 Ce mai e nou, doctore? (s)
■ 18,45 Cooper si noi (s): "Cartonaș galben"
■ 19,10 Printul din Bel Air (s): "Will agent imobiliar"
■ 21,55 Trimis special. Mag. de informare
■ 23,35 Supeul (f., Franta, 1992). Regia Edouard Molinaro; cu: Claude Brasseur, Claude Rich.

7

■ 10,25 Marele Gatsby (dramă, SUA, 1974). Regia Jack Clayton; cu: Robert Redford, Mia Farrow
■ 14,35 Haos la puterea a zecea. Tribunalul familial (co., SUA, 1988); cu: Bill Kirchenbauer
■ 16,10 Mica noastră fermă. Un ajutor neasteptat (s., SUA, 1977), cu: Michael Landon, Karen Grassle
■ 19,05 Toti sub acelasi acoperis. Scandal la casa de nebuni (co., SUA, 1992), cu: Jo Marie Payton-France
■ 19,30 Alf. Preotul care cîntă jodeluri (co., SUA, 1990), cu: Max Wright, Anne Schedeen
■ 20,00 Supermamele. Pedepse îndreptătite (co., SUA, 1993)
■ 21,15 Actele X. Cazurile sinistre ale FBI. Oase noi (s. SF, SUA, 1994), cu: David Duchovny, Gillian Anderson
■ 22,10 Renegade. Vînătoare nemiloasă: În castelul asasinilor (s.a., SUA, 1994), cu: Lorenzo Lamas, Branscombe Richmond

SAT 1

■ 10,00 Cannon. Momeala (s., SUA, 1974); regia William Wiard; cu: William Conrad, James Lovan
■ 12,00 MacGyver (s.), SUA, 1987
■ 14,00 Trapper John, M.D. - Coplesit de ură (s., SUA, 1981); regia Bernard McEveety
■ 15,00 Star Trek - Generatia următoare - Răzbunarea lui Bok (s. SF, SUA, 1994); regia Les Landau; cu Patrick Stewart
■ 16,00 MacGyver - Libertate periculoasă (s., SUA, 1987); regia James L. Conway; cu Richard Dean Anderson
■ 19,00 Așa e viata! - Familia Wagenfeld (s., Germania, ep. 75); regia William Peschek; cu Maximillian Grill
■ 21,00 Comisarul Rex - Sub semnul satanei (s., Germania, 1995); regia Hans Werner; cu: Tobias Moretti, Karl Markovitcs
■ 2,00 Bobby Deerfield (f., SUA, 1977); regia Sydney Pollack; cu: Al Pacino. Marthe Keller, Anny Duperey.

RTL TELEVISION

■ 9,05 Springfield Story (s. ep. 2342)
■ 11,00 Frumos si bogat (s. ep. 1351)
■ 14,00 Hobby-ul ei este crima. (s.p.)
■ 18,30 Între noi (s. ep. 255)
■ 20,40 Vremuri bune, vremuri rele (s. ep. 879)
■ 21,15 Show-ul de vacantă al lui Rudi. Curiozități, gaguri, sketchuri cu Rudi Carrell
■ 22,15 Clinica municipală. Aventura extraconjugală (s.)
■ 23,15 O femeie hăituită. Secretul lui Michael (s)

RAIDUE

■ 9,15 Woolf. (telefilm); "Enigma Labradorului"
■ 9,45 Plaja Paradis (s). Ep. 39
■ 16,10 Santa Barbara. Ep.1187
■ 19,25 TGS Sport
■ 19,45 Hunter (s): "Păpusi si monede"
■ 20,35 TGS Sport
■ 20,50 Go-cart
■ 21,50 Film

EUROSPORT

■ 9,30 Călărie. Cupa mondială la sărituri peste obstacole, Sevilla, 8-10 decembrie
■ 10,30 Competiția sporturilor extreme, SUA
■ 11,30 Biatlon. În direct, Cupa mondială, Norvegia
■ 12,30 Schi-magazin (r)
■ 13,00 Supercross.
■ 21,00 Box. Meciul dintre britanicii R. Wenton și W. Docherty
■ 0,00 Lupte profesioniste

Radio NORD-EST

5,30-10,00 Micul dejun. Emisiune matinală de informatii și muzică: știri din actualitatea locală, informatii utilitare, horoscop, sfatul medicului, informații economice, concursul diminetii, relatări în direct din diferite puncte ale orasului (6,00-6,30 Buletinul de știri și programul Actualitatea preluat de la BBC). Realizatori: Iulia Mihalache și Cătălin Elisei ■ 10,00-14,00 Fir direct. Timp de patru ore în contact direct cu viata orasului: informatii din actualitatea locală, răspunsuri la întrebările ascultătorilor, concursuri și muzică. Realizator: Cristina Tilică ■ 14,00-14,30 BBC: Buletinul de știri și Actualitatea ■ 14,30-18,00 Turnul de control. Cea mai importantă emisiune informativă a zilei: 14,45 Paralela Sport; 16,30 Puls Nord-Est - reportaje, interviuri, relatări din actualitatea locală și natională. Realizator: Ovidiu Simonca ■ 18,00-19,00 BBC: Buletinul de știri și Actualitatea ■ 19,00-21,00 Buzduganul de seară. Emisiune de divertisment: muzică si concursuri. Realizatori: Livia Susanu și Daniel Buzdugan ■ 21,00-21,30 BBC: Buletin de știri și Actualitatea ■ 21,30-22,00 Puls Nord-Est - editia de seară (știri, reportaje, interviuri, relatări din actualitatea locală si natională) ■ 22,00- 23,00 Muzică de catifea. Muzică diafană și catifelată pentru suflete sensibile. Realizator: Sandi Leonties ■ 23,00 - 24,00 Top Slow 7 de joi noapte. Realizator: Andi Barbu ■ 0,00-3,00 Rob McLean Show - VOA EUROPE ■ 3,00-4,15 Albumul noptii ■ 4,15-5,00 Jazz - VOA EUROPE ■ 5,00-5,30 Ritmuri de înviorare.

Radio IAȘI

6,00 - 8,30 Diminetile noastre - Știri, 6,00; Radiojurnal, 7,00 ■ 7,30 - 8,00 Post-scriptum, Revista presei; Avanpremiera radio; Muzică ■ 8,00 - 8,05 Buletin de stiri ■ 8,05 - 8,30 Informatii utilitare ■ 8,30 - 9,00 Columna (r) ■ 9,00 - 9,05 Buletin de știri ■ 9,05 - 13,00 Radiosfera: Stiri: 10,00; 11,00; 12,00; Radio circuit multiplex; Concert de muzică populară românească ■ 13,00 - 13,20 Radiojurnal ■ 13,20 - 14,00 Geografie sonoră (r) ■ Stiri: orele 14,00 si 15,00 ■ 14,05 - 16,00 Radio Iasi, pe frecventa... tinereții ■ 16,00 - 16,15 Radiojurnal ■ 16,15 - 17,30 Radiograme - 17,00 Buletin de știri ■ 17,30 - 18,00 Convorbiri literare ■ 18,00 ■ 18,10 Buletin de stiri ■ 18,10 - 18,30 Corespondenta radio - muzică usoară ■ 18,30 - 19,00 Corespondenta radio - muzică populară ■ 19,00 - 19,15 Radiojurnal ■ 19,15 - 21,00 Teatru la microfon ■ 21,00 - 21,20 Evenimentele zilei. Sport. Meteo ■ 21,20 - 22,00 Expo-Melodii.

TELECABLE

TELECABLE I

8,00-18,00 Program ANTENA 1. Din cuprins: Film serial - "Capcană periculoasă"; Observator; Medalion: Lenny Kravitz; Film: "Jocul puterii"; Film: "Vînătorul de femei"; Din lumea afacerilor; Film serial: "Pribeagul", ep. 3; Film: "Profesionistul" (thriller); America's Top Ten; Film: "Lăcusta" (dramă) ■ **Program propriu** ■ 19,00 Film: "Prinsi sub pămînt" ■ 20,20 Film: "Oameni ca noi" ■ 23,20 Film: "Legătură scandaloasă" (sexy).

TELECABLE II

Program Tele 7abc

16,00 Post meridian ■ 17,30 Nodul gordian ■ 18,30 Desene animate ■ 19,00 Linia întîi ■ 20,00 Film serial: "Paradis" ■ 20,50 Mitică ■ 21,00 Telejurnal ■ [illegible] Film artistic: "În căutarea fericirii" ■ 23,25 St[illegible]
■ 0,00 Linia fierbinte.

INSTITUTUL DE ISTORIE

Astăzi, la orele 17.00, în sala Bibliotecii Institutului de Istorie "A.D. Xenopol" (str. Lascăr Catargi nr. 15), va avea loc **o comunicare științifică prezentată de Vasile Docea: "Profesori germani în Iașii primei jumătăți a secolului al XIX-lea".**

TEATRUL NAȚIONAL

Teatrul Național "Vasile Alecsandri" prezintă astăzi, la orele 19.00, spectacolul cu piesa "Acești nebuni fățarnici", de Teodor Mazilu. Regia: Mircea Marin. **De la orele 18.00, în sala Studio, va fi prezentat spectacolul cu piesa "Pic-nic pe cîmpul de luptă", de Fernando Arrabal.** Regia: Irina Popescu Boieru.

CASA POGOR

Muzeul Literaturii Române Iași organizează **astăzi, la orele 17.00, la Clubul "Junimea"** (Casa Pogor), **o seară culturală "De la Nicolae Labiș la Nichita Stănescu"**. Din program: **evocare Nichita Stănescu și N. Labiș; lansarea volumului de versuri "Ce departe e iubirea aceea", de Angela Baciu; vernisarea expoziției de artă Aurora Năforniță**. Invitati: Radu G. Teposu, Aurora Năfornită, Angela Baciu, Ion Truică, Traian Mocanu, Gh. Macarie, acad. Constantin Ciopraga.

CASA STUDENȚILOR

Astăzi, de la orele 19.00, la Casa Studentilor va avea loc **spectacolul de varietăți "Studenții lui Moș Crăciun"**, cu participarea interpreților și formatiilor artistice ale Casei Studenților. În program: momente vesele sustinute de Teatrul Ludic, muzică ușoară - Marcela Buruian, Cristian Rotaru, Alina Negru, Mihaela Mihăilă; jazz; dans sportiv cu "Elegance"; chitară clasică - Ionut Viorel Dorobantu; prezentare de modă - școala de manechine "Show-Models"; muzică populară - Ansamblul "Doina Carpatilor" și Orchestra "Balada"; colinde religioase - Corul ASCOR. Invitat: Mos Crăciun.

GALERIILE ANTICARIAT

Astăzi, la orele 18.00, la Galeriile Anticariat (str. Lăpusneanu) va avea loc **o evocare a tînărului poet Alexandru Mălin Tacu**, stins din viață la numai 17 ani. Vor fi citite versuri din volumul postum "Călătorul profund".

TEATRUL "LUCEAFĂRUL"

Astăzi, de la orele 17.00, la Teatrul "Luceafărul" va avea loc **o reprezentație cu piesa "O familie unită", de Jacques Prevert. Regia: Benoît Vitse (Franța).**

DIN TELEFOANELE, SCRISORILE ȘI AUDIENȚELE ZILEI

Rubricile "Din telefoanele, scrisorile și audiențele zilei" și "Ultimul vagon poștal" au menirea de a asigura un dialog direct între cititori și reprezentanții principalelor instituții publice. În cadrul acestor rubrici cititorii își pot exprima opiniile în legătură cu diverse probleme locale și de interes național. Semnatarii scrisorilor sînt rugați să folosească un limbaj decent și să nu aducă acuzații nefondate. Pentru atestarea veridicității afirmațiilor făcute, materialele prezentate la redacție pot fi însoțite de copii xerox ale unor acte doveditoare. De asemenea, semnatarii scrisorilor trebuie să lase un număr de telefon la care pot fi contactați pentru relații suplimentare.

Redactorul de serviciu răspunde apelurilor dvs. la numerele de telefon 271271 și 172557 între orele 8.00 - 22.00.

■ *Emanații de noxe?*

Vasile Sofronie, care locuiește pe strada Diminetilor 24, blocul 792, a telefonat marți, 12 decembrie, pe la orele 16.00, pentru a ne aduce la cunoștință o situație neobișnuită. A plecat de la Baza 3, prin Bularga, pentru a ajunge în strada Socola, și a simțit deodată un puternic miros de acid acetic. Toți trecătorii dădeau semne că au perceput și ei acel miros. Vasile Sofronie este de părere că emanatiile acestea s-ar datora activității de la S.C. Nicolina. Nu sîntem în măsură să stabilim noi sursa emanatiilor, dar facem publică această informație, în speranța că factorii abilitați vor da un răspuns.

■ *Cererea de ziare locale*

Pensionarul Victor Bejan, din strada Cetățuia 3, bl. 761, ap. 10, ne relatează că în zona în care locuiește, pe la orele 10.00, se epuizează ziarele locale, referindu-se în special, la "Monitorul". Prin urmare, ne sugerează să suplimentăm numărul de exemplare la difuzorii din cartier. Difuzorii de pe strada respectivă au primit exemplare mai puține și datorită crizei temporare de hîrtie prin care trecem în prezent, dar îi recomandăm cititorului nostru, dacă dorește să aibă ziarul în permanentă, să contracteze un abonament la factorul postal (cotidianul nostru se află înscris în catalogul presei interne la poziția 838). Pentru urările de bine adresate colectivului redactional, îi transmitem calde multumiri și îi dorim să aibă parte de sănătate și satisfacții în noul an.

■ *RATC ar trebui să intervină*

Liliana Zaharia, care locuiește pe strada St. O. Iosif nr. 9 și folosește în deplasările sale autobuzul 30 și troleibuzul 46, ne anunță că, în urma publicării notei din numărul din 16 nov. "Este sau nu este statie la «Plopii fără sot»?", factorii de răspundere de la RATC au plantat un semn indicator în sensul de mers spre oraș, dar nu și pe partea spre Bucium. Ca urmare, șoferii de pe mijloacele de transport în comun (unii dintre aceștia) nu opresc la Plopii fără sot, ceea ce dă naștere, destul de des, la controverse între călători și conducătorii vehiculelor. Din discutiile purtate ar fi reieșit că șoferii nu acceptă să oprească deoarece urmează o pantă și își pierd demarajul; dar străzi cu pantă mai există în Iași (Elena Doamna, Copou), iar troleibuzele și autobuzele opresc în stațiile de la baza pantei. Credem necesar ca RATC să lămurească definitiv statutul acestei statii de la Plopii fără sot.

■ *Sesiune științifică*

În cadrul actiunilor dedicate Anului European al Conservării Naturii, miercuri, 12 decembrie a.c., a avut loc, la Facultatea de Chimie Industrială, simpozionul cu tema "Dialog pentru dezvoltare durabilă".

La această manifestare, desfășurată sub îndrumarea prof. univ. Matei Macoveanu, au participat cadre didactice, studenți de la sectia Ingineria Mediului, specialiști de la Agenția de Protecție a Mediului. Au fost luate în discuție, cu această ocazie, strategiile locale de combatere a fenomenelor de poluare a mediului.

■ *O propunere*

Lucia Serban din Iași, după ce a urmărit la televiziune o emisiune privind actiunea de subscriere a cupoanelor la unitățile economice care se privatizează, ne-a telefonat să ne propună publicarea unui talon de subscriere emis de societatea comercială de intermediere ACTIV INTERNATIONAL. Consideră că această societate este în măsură să dea informații clare cetătenilor care doresc subscrierea, desi se pare că nu este abilitată, legal, să se ocupe de intermedieri.

■ *Risipă și indolență*

Ne-a telefonat *Gh. Sabadi, din strada Cerna nr. 10*, rugîndu-ne să facem fotografii la locul a două avarii la conducte de apă, pe unde se pierd sute de metri cubi de apă și care datează de mai mult timp.

O astfel de situație ne este semnalată în dreptul blocului D-1, apa scursă a înghetat, iar mașinile circulă prin zonă cu mare greutate. Spărtura are "vechime" de aproape o lună, a fost remediată la început, dar nu a "ținut" mult.

A doua este situată spre blocul B-1 (după restaurantul FAMILIAL spre Mircea cel Bătrîn): s-a excavat pămîntul, groapa este plină cu apă, iar movila de pămînt împiedică accesul vehiculelor.

Tot cititorul Gh. Sabadi ne mai sesizează că, după demararea lucrărilor pentru instalarea cablurilor ALCATEL, abonatii au fost conectati la retea pe măsura terminării lucrărilor. Dar numărul său (156200) nu are încă ton, desi acest fapt a fost reclamat la "Deranjamente" (nr. de apel 824), iar operatoarea de acolo l-a informat si azi că telefonul său figurează ca fiind conectat la retea. Ne-a spus că un cunoscut al său i-ar fi recomandat să ia legătura cu "concentratorul" din Mircea cel Bătrîn, dar nu i-a explicat în ce mod.

■ *Actualitatea în catren*

În presă s-a publicat știrea că edilii din Istanbul au decis să expulzeze preotesele amorului tarifar originare din țările fostului bloc sovietic, din care un important detașament provine din România.

Așa stînd lucrurile, nu pot lăsa neobservat fenomenul:

În al redresării dur efort
Mult muncim și prea puțin rămîne:
Turcii ne refuză la export
Pînă și celebrele cadîne.

Constantin IURAȘCU
Eugen ACASANDREI

COMUNICAT AL ASOCIAȚIEI 14 DECEMBRIE 1989 - IAȘI

Astăzi, la șase ani de la evenimentele din Iași, de pe 14 decembrie 1989, orele 16,00, Piata Unirii, constatăm cu amărăciune și surprindere că nici unul din parlamentarii locali, indiferent de culoarea politică, nu a prezentat și susținut în Parlamentul României adevărul cu privire la data începerii Revoluției Române.

Amintim că în adunarea comemorativă de marcare a patru ani de la evenimentele din 14 decembrie 1989, consilierii municipali și județeni "au hotărît de comun acord să ceară parlamentarilor ieșeni, ținînd cont și de calitatea lor de martori oculari ai evenimentului, ca în plenul celor două camere reunite în ședința solemnă din 22 decembrie 1994, să susțină recunoașterea zilei de 14 decembrie 1989 ca moment de început al Revoluției Române".

Considerăm tăcerea tuturor parlamentarilor ieșeni, cu privire la acest moment, ca o dovadă de total dezinteres fată de cei arestați, anchetați și schingiuiți în beciurile Securității, pentru vina de a fi vrut atunci să ridice urbea și țara la luptă împotriva dictaturii comuniste.

Ne exprimăm încrederea că viitorii parlamentari de Iași vor ști să susțină interesele municipiului, de la zona economică liberă pînă la autostrăzi, prin care acesta să reintre în circuitul economic național și internațional, și, totodată, vor avea curajul și demnitatea de a afirma în plenul Parlamentului că Revoluția a început la Iași.

Asociația 14 Decembrie 1989

☎ TELEFOANE UTILE

☎ SALVARE: 961
☎ POMPIERI: 981
☎ POLITIE:
Inspectoratul Județean Centrala 140720; Dispecerat 146666; Municipiu Centrala 140020 Dispecerat 146840/955 Ofițer de serviciu 146850; Serviciul Circulație - 140070.
☎ SERVICII MEDICALE MOBILE (asistență medicală de urgență la domiciliu): **113130/569, zilnic între orele 7,00-23,00**
☎ PROTECTIA MUNCII.: 116139
☎ AGENȚIA C.F.R.: 147673
☎ INFORMATII GARĂ: 146333
☎ AUTOGARĂ: 146587
☎ TAXICOM, dispecerat: 953, 146593
☎ AGENȚIA TAROM: 115239
☎ INFORMATII AEROPORT: 178426
☎ STAȚII PECO: Baș Ceauș - 176865; Aurel Vlaicu - 175872; Bucium - 132891; Crișan - 112182; Păcurari - 164142; Sărărie - 147480.
☎ A.C.R. - informații utile: 112345, 130177.
☎ DISPECERATE: R.A. Gaz-Metan - 141737; R.A. Apă-Canal - 142451; Renel - 147070, deranjamente - 929; Termoficare - 141956; R.A. Locuința - 112434; Telefoane - Deranjamente - 921; Protecția mediului - 147010.
☎ GARDA FINANCIARĂ: 114065, 112427.
☎ ADMINISTRAȚIA FINANCIARĂ: 143030
☎ TRIBUNAL: 146300
☎ PROCURATURĂ: 212566
☎ CAMERA DE COMERȚ: 117757
☎ CENTRUL MILITAR JUDEȚEAN: 146370
☎ STATUL MAJOR JUDEȚEAN DE APĂRARE CIVILĂ: 214470
☎ HOTELURI: Moldova - 142225; Traian - 143330; Unirea - 142110; Continental - 114320; Sport - 232800.
☎ POLICLINICA CU PLATĂ: triaj informații - 117244
☎ OFICIUL JUDEȚEAN PENTRU PROTECȚIA CONSUMATORILOR: 145392.
☎ LABORATOR ANALIZE "PRO FAMILIA": 230431
☎ Servicii de pază și protecție, intervenții GUARD SECURITY: tel: 210094; tel/fax: 212658.

REPARAȚII

☎ Tîmplărie - 158588
☎ Rașchetat parchet - 126923
☎ Hidroizolații terase, subsoluri, garaje - 174340
☎ Închideri balcoane - 117512
☎ Sobe, construcție-curățire - 177878
☎ Instalații sanitare - 160164
☎ Reparații mașini de spălat rufe, vase, mașini de uscat, rebobinări motoare - 173204
☎ Frigidere - 251006; 220859
☎ Aragaze - 132141.

Monitorul cotidian de informații

Str. Smîrdan nr. 5 ■ Tel. 17.25.57;
271271; 271333; 271467 (centrala) ■
Fax 27.04.15
■ Publicitate tel./fax 14.47.76

■ REDACTOR SEF - Dan Radu
■ REDACTOR SEF ADJUNCT - Toni Hrițac
■ SECRETAR GENERAL DE REDACTIE - Marius Cristian

SEFI DEPARTAMENTE:
■ Eveniment national si international: Cristian Racu (int. 110)
■ Investigatii speciale: Valentin Gheorghiță (int. 123)
■ Economic: Costel Stroescu (int. 117)
■ Cultură: Dorin Popa (int. 109)
■ Sport: Nicolae Grecu (int. 107)
■ Redactor de serviciu: Constantin Iurașcu (int. 124)
■ Fotoreporter: Constantin Plop
■ Grafică: Lucian Amarii, Daniel Melinte
■ Publicitate: Cristina Labonțu (int. 122, fax 144776)
■ Difuzare: Mihai Tudose (int. 120)
■ Contabilitate: Antoneta Filip (int. 112)

ABONAMENTELE se pot face la orice Oficiu Poștal din țară.
MONITORUL figurează în catalogul Presei interne la poziția 838.

NORD-EST PRESS
- agenție de presă -
Str. Smîrdan nr. 5 ■ Tel. 17.25.57;
271271 (centrala) ■ Tel 14.56.10
■ EDITOR: Mona Dîrțu

EDITOR
NORD-EST
Str. Smîrdan nr. 5 ■ Tel. 17.25.57; 27.12.71
■ Fax 27.04.15
Director general: ALEXANDRU LĂZESCU
Director editor: FLORIN ZAMFIRESCU
Director de marketing: CEZAR CALUSCHI
Director executiv: GABRIEL RUSU

TIPAR OFFSET: MULTIPRINT, Iași str. Sf. Lazăr nr. 49

MONITORUL EXTERN

Continuă calvarul aviatiei ruse

Trei avioane militare ruse s-au prăbușit simultan în Vietnam

Trei avioane rusești de luptă, de tip Suhoi-27, s-au prăbușit simultan într-o regiune muntoasă de pe o insulă aparținînd Vietnamului, a anunțat miercuri agenția rusă de știri Interfax, preluată de REUTER. Potrivit declarației unui reprezentant al aviației militare ruse, există puține șanse ca piloții să fi supraviețuit accidentului. Oficialul rus a precizat că este posibil ca accidentul, care a avut loc marți, să fi fost cauzat de vremea nefavorabilă. Cele trei avioane se întorceau, în formație, de la un salon aeronautic desfășurat în Malaezia.

În urma unui incendiu

Șaptesprezece persoane de la bordul unui feribot filipinez și-au pierdut viața

Cel puțin 17 persoane și-au pierdut viața, miercuri, ca urmare a unui incendiu izbucnit la bordul unui feribot filipinez. Focul s-a extins atît de repede încît pasagerii panicați, au sărit în apă fără veste de salvare. Echipele de salvare afirmă că bilanțul victimelor este provizoriu. Aproximativ 40 de persoane sînt date dispărute. La bordul feribotului Kimelody Cristi, avînd o greutate de 491 de tone, se aflau 160 de pasageri. Alți 100 de pasageri au fost salvați de vasele pazei de coastă și de ambarcațiuni particulare.

Ucigînd oameni de afaceri chinezi

Gherilele filipineze de stînga fac dreptate în numele muncitorilor

Un comando al gherilelor filipineze de stînga ABB a revendicat miercuri, uciderea unui om de afaceri chinez și rănirea altuia, dar și-a cerut iertare pentru moartea nevinovată a patru civili filipinezi. "Cuvintele nu pot exprima părerea de rău pentru pierderile de vieți omenești, victime ale unui act de justiție datorat clasei muncitoare", se arată în declarația gherilelor Alex Boncayao Brigade (ABB). Cei doi oameni de afaceri chinezi, Leonardo Ty și Benjamin Yu au fost acuzați că nu au luat măsurile de protecție necesare la fabrica de hîrtie din Manila, iar din cauza neglijenței lor mulți muncitori și-au pierdut viața. Atentatele gherilelor comuniste sînt un avertisment adresat "tuturor capitaliștilor care îi determină pe muncitori să lucreze în condiții necorespunzătoare".

După ce a fost răpit

Un reporter BBC a fost asasinat la Dușanbe, Tadjikistan

Un reporter tadjic care lucra pentru BBC a fost răpit și asasinat în Tadjikistan, marți, relatează agenția Irna preluată de REUTER. Într-o știre difuzată din Dușanbe se arată că Muhiddin Alimpur "a fost asasinat de persoane înarmate, marți noaptea". Poliția i-a găsit cadavrul în apropierea sediului universității de stat din Tadjikistan. Oficialitățile tadjice au deschis o anchetă pentru cercetarea faptelor, dar nimeni nu a revendicat responsabilitatea atentatului.

Grecia

Se constată o ușoară ameliorare a stării de sănătate a premierului elen

Starea sănătății premierului elen, Andreas Papandreu, s-a ameliorat din nou miercuri, odată cu scăderea febrei. El a fost totodată deconectat de la aparatul de respirat, iar presiunea sîngelui este normală, au anunțat medicii de la clinica Onassis. Papandreu, în vîrstă de 76 de ani, fusese internat în spital pe 20 noiembrie în urma unei pneumonii și a unei infecții la rinichi. Chiar dacă Papandreu își va reveni, nu poate să-și reia îndatoririle, au apreciat medicii. El nu a numit deocamdată un succesor și, conform constituției elene, premierul poate fi înlocuit numai dacă demisionează sau moare. Un recent sondaj de opinie dat publicității miercuri în Grecia, relevă că 90% din electorat nu mai dorește ca Papandreu să rămînă prim-ministru.

China calcă în picioare drepturile omului

Dizidentul chinez Wei Jingsheng a fost condamnat la 14 ani de închisoare

■ *el mai făcuse 14 ani și jumătate de temniță pentru "activități contrarevoluționare"*

Cel mai proeminent dizident chinez, ***Wei Jingsheng*** **(foto)**, a fost condamnat, miercuri, de către Tribunalul Central din Beijing la 14 ani închisoare, sub acuzația de ***"conspirație pentru subminarea orînduirii de stat"***, a anunțat agenția chineză de știri Xinhua. La pronunțarea sentinței s-a precizat că este vorba de un "prim verdict", ceea ce înseamnă, potrivit legislației chineze, că sentința mai poate suferi modificări. În afara acestei pedepse, Wei a mai fost condamnat și la 3 ani privare de drepturi politice. Un oficial al tribunalului a declarat că Wei are la dispoziție 10 zile pentru a face apel împotriva sentinței. Wei mai fusese condamnat anterior la 15 ani închisoare, din care a efectuat 14 ani și jumătate, fiind acuzat de "activități contrarevoluționare". El este privit ca fondatorul mișcării pentru democrație în China. Eliberat la sfîrșitul lui 1993, el a fost rearestat în aprilie 1994 și, de atunci, s-a aflat în anchetă, fără să fi fost emis un mandat de arestare împotriva sa.

Azi, la Paris, se semnează acordul de pace pentru fosta Iugoslavie

■ *ieri au avut loc întîlniri premergătoare ceremoniei*

Miniștrii de Externe și înalți oficiali ai statelor din fosta Iugoslavie, ai marilor puteri din Grupul de contact, ai țărilor din zonă și ai țărilor islamice au început ieri, la Paris, o serie de întîlniri premergătoare ceremoniei semnării acordului de pace menit să pună capăt conflictului din Bosnia-Herțegovina. Prima dintre întîlniri a fost cea a miniștrilor reprezentînd cele nouă state din Organizația Conferinței Islamice (OIC). Aceștia s-au întîlnit, pe parcursul întregii zile, cu omologii lor american și rus, precum și cu înalții reprezentanți ai unor puteri vest-europene. Discuțiile au fost axate pe găsirea posibilităților optime de instaurare, menținere și întărire a păcii în Bosnia-Herțegovina. La întîlniri au participat și miniștrii de Externe din toate cele cinci state din spațiul ex-iugoslav. Azi, șefii de stat iugoslavi vor semna acordul general de pace în Bosnia, acceptat luna trecută, la Dayton. România este reprezentată la Paris de către Teodor Meleșcanu.

Referendum în capitala fostei republici iugoslave

Majortitatea sîrbilor din Sarajevo se opune acordului de pace de la Dayton

Sîrbii din Sarajevo s-au pronunțat, cu o majoritate covîrșitoare, împotriva acordului de pace parafat luna trecută la Dayton, prin care cartierele pe care le locuiesc urmează să treacă sub controlul guvernului musulman, transmite agenția Tanjug. Rezultatele preliminare ale referendumului, citate de agenția de presă sîrbă SRNA, arată că peste 90% dintre sîrbii din Sarajevo s-au împotrivit acordului de pace. Votul a fost exprimat împotriva prevederilor acordului, referitoare la trecerea orașului Sarajevo, ca un tot unitar, sub autoritatea federației croato-musulmane. Datele transmise de SRNA reprezintă primele rezultate, incomplete, obținute de la comisia care a supravegheat referendumul. Marile puteri membre ale Grupului de contact au exclus orice renegociere a acordului, însă au cerut autorităților musulmane să ofere mai multe garanții cu privire la securitatea populației sîrbe din capitala fostei republici iugoslave.

Guvernul Juppé trece ușor peste o moțiune de cenzură

■ *premierul face concesii feroviarilor în privința modului de pensionare*

AGENTS TE
FORCE O
MARS
AVEC
AU PLAN JUPPÉ!
DITES STOP
LA CIOTAT
TERRITORIAUX
OPITAL

Parlamentul francez a respins, marți seara, o moțiune de cenzură împotriva guvernului premierului Alain Juppé, determinată de valul de greve care paralizează, de aproape trei săptămîni, serviciile publice din țară, în semn de protest față de planurile executivului de reformare a sistemului de asigurări sociale. Moțiunea a fost sprijinită de 94 de membri ai opoziției de stînga, cu mult sub minimul necesar de 287 de voturi. Votul Parlamentului a survenit la sfîrșitul celei de-a 19-a zile de grevă a sindicatelor din transporturile publice, sindicate ce au scos luni, sute de mii de demonstranți pe străzile orașelor din întraga țară.

Primul ministru nu va modifica, totuși, actuala vîrstă de ieșire la pensie pentru angajații civili și nici modalitatea de calculare a pensiilor, într-o nouă concesie făcută sindicatelor, menită să pună capăt celor 20 de zile de greve care au paralizat sectorul serviciilor publice din întreaga țară. Într-o scrisoare adresată unui lider sindical și făcută publică miercuri, adjunctul biroului primului ministru, Pierre-Mathieu Duhamel, informează că a extins garanțiile de pensionare pe care premierul Juppé le anunțase, duminică seara, pentru mecanicii de tren și ai metroului din Paris. Decizia anulează, practic, afirmațiile făcute luna trecută de către premier în fața Parlamentului, prin care acesta vroia ca angajații civili să lucreze 40 de ani pentru a primi o pensie completă, în loc de 37 de ani și jumătate, cu scopul de a aduce funcționarii publici pe aceeași linie cu angajații din sectorul privat. "După cum v-a informat și primul ministru la discuțiile purtate luni, 11 decembrie, este exclusă orice modificare a vîrstei la care orice categorie de angajați civili își poate pretinde dreptul de pensionare", se afirmă în scrisoarea lui Duhamel, care adaugă: "Mai mult, sînt menținute toate metodele actuale de calculare a acestor pensii. De aceea, pot confirma că nu există discuții deschise asupra acestor subiecte".

După alegerile prezidențiale, continuă violențele în Algeria

Un atentat într-o suburbie din Alger a provoacat moartea a 15 persoane

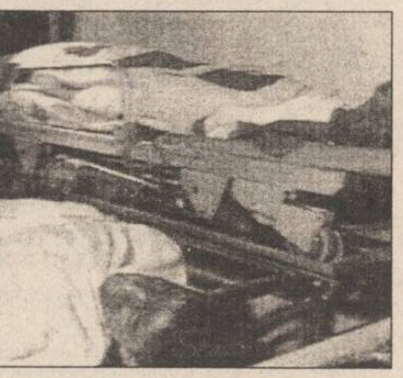

Cincisprezece persoane și-au pierdut viața marți noaptea, alte 40 fiind rănite în urma exploziei unui automobil-capcană într-o suburbie din sudul Algerului, au anunțat miercuri surse ale securității algeriene. Agenția națională de știri algeriană APS a relatat că o parte din răniți sînt în stare gravă. Este cel mai sîngeros atentat semnalat după alegerile prezidențiale de luna trecută. În apropierea locului unde a fost detonată bomba se află principalul spital al armatei guvernamentale algeriene. Ministrul de Interne algerian, Mustapha Ben Mensour, a declarat că serviciile de protecție civilă s-au aflat la fața locului pentru a acorda ajutorul necesar. Președintele Liamine Zeroual declarase după cîștigarea alegerilor că "victoria sa este o lecție dată dușmanilor din interiorul și din afara Algeriei"

La invitația intelectualilor

Regele Bulgariei dorește să se întoarcă în țară

■ *Simeon al II-lea a părăsit țara în 1946, cînd Moscova a impus regimul comunist*

Regele în exil al Bulgariei, ***Simeon al II-lea***, a declarat marți că a acceptat invitația unui grup de 101 intelectuali bulgari de a-și vizita țara natală pentru prima oară în ultimii 50 de ani. ***"Dorința mea nemărginită de a vedea Bulgaria din nou, ca un adult și nu cu ochii unui copil, m-a condus la concluzia că a sosit timpul să mă întorc pe pămîntul unde m-am născut"***, a afirmat Simeon într-un comunicat. Regele Simeon, care trăiește la Madrid, a fost obligat să plece din țară, în 1946, cînd comuniștii au preluat puterea, cu sprijinul Moscovei. La vremea aceea, Simeon avea nouă ani. El nu a precizat cînd ar putea sosi în Bulgaria, dar mass-media din această țară a lansat ideea că vizita va avea loc în primăvară. Simeon a declarat în repetate rînduri că el a rămas rege, întrucît nu a abdicat niciodată, insistînd că nu se poate întoarce în Bulgaria ca simplu cetățean. Vizita sa la Sofia, deși sprijinită de o mare parte a populației și de unii membri ai parlamentului, ar putea pune autoritățile într-o situație delicată, ținînd cont de statutul său ambiguu și de faptul că el nu are contacte directe cu actualul guvern socialist, dominat de foștii comuniști.

Propagandă electorală

Generalul Aleksandr Lebed atacă violent guvernul Cernomîrdin

Fostul general ***Aleksandr Lebed*** **(foto)**, devenit lider al partidului "Congresul Comunităților Rusești" (KRO), a ținut o conferință de presă, miercuri dimineață, la Moscova, în cursul căreia a dat citire unui comunicat al partidului, ce aduce acuzații grave guvernului condus de Viktor Cernomîrdin. În comunicat se afirmă că "rezultatele așazișelor reforme, anunțate cu atîta tam-tam de Putere și de premierul Cernomîrdin, nu au produs decît efectul contrar, nivelul de trai al populației scăzînd dramatic, criminalitatea crescînd vertiginos, iar prestigiul internațional al Rusiei fiind la cel mai scăzut nivel". În consecință, comunicatul cere organizarea unui referendum, în cadrul căruia poporul să-și spună cuvîntul într-o serie de probleme-cheie ce implică "răspunderea autorităților de stat față de menținerea unui standard de viață decent pentru poporul rus". Observatorii politici de la Moscova apreciază că referendumul pe care-l cere KRO urmărește să se obțină un vot de neîncredere popular față de actualul guvern. Cererea are un vădit caracter propagandistic, în ajunul alegerilor parlamentare de duminică.

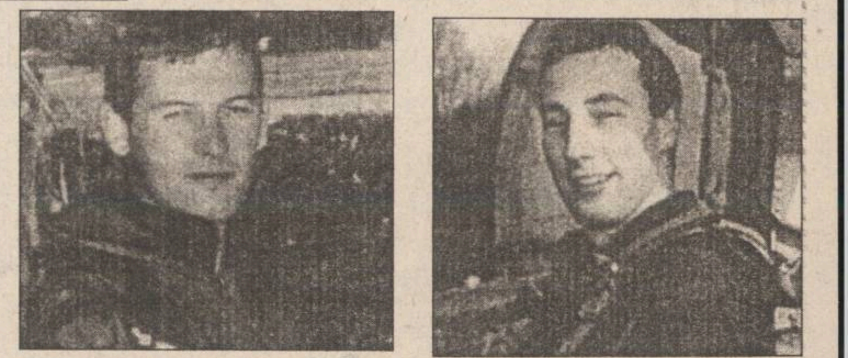

În timpul celor 100 de zile de captivitate

Piloții francezi reținuți de sîrbi au fost tratați bine

Locotenentul José Souvignet - unul din cei doi piloți francezi eliberați, marți, de sîrbii din Bosnia - a declarat că el și colegul său au fost bine tratați pe durata celor 100 de zile de captivitate de către cei care au doborît avionul lor deasupra orașului Pale, la 30 august. "După cum vedeți, am fost tratat destul de bine", a afirmat Souvignet, după ce el și colegul său, căpitanul Frédéric Chiffot, au fost returnați autorităților franceze, în orașul Zvornik din Republica Srpska. El a menționat că a avut, după capturarea sa, o durere la picior, dar că "sîrbii au medici foarte buni". Cei doi piloți au fost predați șefului statului major al armatei franceze de către omologul său din Republika Srpska, generalul Ratko Mladic. Ambii ofeițeri francezi păreau lipsiți de vlagă în momentul predării lor. Înainte ca aceștia să părăsească teritoriul Republicii Srpska, generalul Mladic le-a spus: "Vă doresc însănătoșire grabnică... și vă doresc să puteți pilota din nou, însă pe avioane ale păcii".

Casa Albă a salutat eliberarea celor doi piloți. Mike McCurry, purtătorul de cuvînt al Casei Albe, a declarat reporterilor că "reacția inițială a fost una de mare bucurie, pentru poporul Franței, care, pe bună dreptate, a așteptat eliberarea celor doi piloți".

Guvernul Germaniei a salutat, la rîndul său, eliberarea piloților francezi de către sîrbi, afirmînd că acest lucru constituie un semn de bun augur pentru apropiatul start al misiunii de menținere și întărire a păcii în Bosnia, condusă de Alianța Nord-Atlantică.

FONDUL ROMÂN
DE INVESTIȚII

lansează
PROGRAMUL B
O NOUĂ EMISIUNE DE TITLURI DE
PARTICIPARE
LA CARE
SUBSCRIEREA ÎNCEPE DE LA
5.000 LEI

Valoarea nominală de referință a titlurilor de participare de tip B este de 100.000 lei.

Subscrierea se poate face cu orice sumă care depășește 5.000 lei, existînd posibilitatea operării cu fracțiuni de titluri. Practic oferă posibilitatea investirii și retragerii oricărei sume de bani ce depășește 5.000 lei.

Diversificarea portofoliului, prin efectuarea de plasamente și tranzacții de acțiuni, obligațiuni și alte titluri de valoare, alături de plasamente pe piața monetară, va aduce cîștiguri suplimentare.

Începînd cu 11.12.1995 încetează emisiunea actuală de titluri de tip A, cu valoarea nominală de 10.000 lei.

Deținătorii de titluri de tip A pot opta pentru:

- păstrarea titlurilor în programul A beneficiind în continuare de fructificarea plasamentelor aferente acestui program.
- transferul gratuit al valorii investiției aferente programului A în cadrul programului B, concomitent cu înscrierea pe carnetele de tip B.
- răscumpărarea titlurilor de tip A.

CIRO dă valoare
banilor dumneavoastră !

OPERAȚIUNILE SE EFECTUEAZĂ LA GHIȘEELE BĂNCII DACIA FELIX,
BĂNCII TRANSILVANIA ȘI BĂNCII BUCUREȘTI.

STANDARD IDEAL CONSULTING SA București
Filiala Iași
angajează
ECONOMIST
cunoscător operator PC și experiență în
contabilitate de producție.
Informații la tel. 233091, sau la sediul societății din șos.
Tomești 1 (în incincinta societății SPIROCA SA)

CIRO
CREDITANSTALT INVEST ROMANIA
FONDUL ROMÂN DE
INVESTIȚII
administrat de CIRO
(Creditanstalt Invest Romania)
anunță următoarele performanțe financiare:
PROGRAMUL A
VALOAREA NOMINALĂ
10.000 LEI
VALOAREA LA ZI
A TITLULUI DE PARTICIPARE
36.100 LEI
CREȘTEREA FAȚĂ DE 1 IANUARIE 1995
CORESPUNDE UNEI DOBÎNZI BANCARE
ANUALE DE CCA. 90%
PROGRAMUL B
VALOAREA NOMINALĂ DE REFERINȚĂ A
TITLULUI DE PARTICIPARE
100.000 LEI
VALOAREA LA ZI A TITLULUI DE
PARTICIPARE
104.820 LEI

SC ALIMENTARA SA IAȘI
Str. Anastasie Panu nr. 40, bl. 1.A

organizează pe data de 8 ianuarie 1996, ora 12,00, la sediul societății, în conformitate cu H.G. 140/91

LICITAȚIE

pentru închirierea spațiilor comerciale:

Nr. crt.	Amplasamentul	Supr. m.p.	Profil	Garanție de participare	Taxa de înscriere
1.	Spațiu comercial Piața Voievozilor nr. 18, bl. X6	51	desfacere prod. nealimentare, alimentare și consignație	28.050	50.000
2.	Spațiu comercial din str. Bucium nr. 61	134	producție și desfacere confecții	75.900	50.000
3.	Spațiu comercial Piața Voievozilor bl. A 1-3	158	reparații încălțăminte, comandă încălțăminte și marochinărie	86.900	50.000
4.	Spațiu comercial Ciric, bl. Q.5	32,5	birouri, sediu de partid, unitate prestări servicii către populație	13.900	50.000
5.	Spațiu comercial Piața Voievozilor bl. A1-A2	38,5	idem	21.175	50.000
6.	Complex comercial Ciurchi	40	idem	22.000	50.000
7.	Spațiu comercial, str. Stejar 54	184	idem	73.600	50.000
8.	Spațiu com. str. Clopotari 18	475	idem	190.000	50.000
9.	Spațiu com. str. Sf. Lazăr bl. K7	76	idem	53.200	50.000

Documentația pentru licitație, alte relații suplimentare pot fi obținute de la sediul societății, tel. 032/116650, interior 113.

Ofertele se depun la secretariatul societății, în plic sigilat, pînă la data de 5 ianuarie 1996, ora 15,30.

Garanția de participare și taxa de înscriere vor fi depuse la casieria societății sau în contul nr. 30.30.6.03.01, deschis la BCR Iași, pînă în preziua licitației.

Amco Press vă oferă:
- Abonamente la publicații de profil economico - legislativ:
  - Monitorul Oficial
  - Colecțiile: Hotărîri ale Guvernului; Legislația României
  - Curier legislativ
  - Bursa
  - Economistul
  - Revista de finanțe, credit și contabilitate
  - Dreptul
- Abonamente la publicații periodice din străinătate
- Import de cărți de specialitate sau de interes general

Bd. N. Grigorescu 29A, ap.66
sau CP 57-88, sect.3 București;
tel. (1)6439390
fax: (1)3125109; (1)3111004

DEPUNEȚI CUPONUL NOMINATIV
ȘI CERTIFICATELE DE PROPRIETATE LA
FONDUL PROPRIETĂȚII PRIVATE II MOLDOVA !

În acest an,
cel mai frumos
dar de sărbători
este
o investiție
sigură și
profitabilă
pentru viitorul
copiilor
dumneavoastră !

ACȚIUNI
FPP II M

ACȚIUNI ALE
FONDULUI PROPRIETĂȚII
PRIVATE II MOLDOVA !

UN CÎȘTIG SIGUR
PENTRU DUMNEAVOASTRĂ!

Filiala Iași, str. G. Ureche 3, tel. 032/112.008

JOI
14 decembrie 1995
Inclus în nr. 297 (1356)

monitorul
Sport

SECȚIUNEA B
SPORT,
PUBLICITATE,
DIVERTISMENT

Fotbal - Divizia Națională

Statuie pentru Ritli

■ *Politehnica Iași - Universitatea Cluj 0-0*

■ Stadion Emil Alexandrescu, timp rece, teren înghețat, spectatori 4000.

■ **Politehnica:** Câmpeanu - APACHIȚEI, COBULEANU, NEMȚANU - Abălașei (min. 61 Căunei), Tănase, Lörincz, Cotan - Dobrea, Cîmpanu (min. 66 Pancu), M. Nicolae.

■ **Universitatea:** RITLI - SANDRU, Brătianu II, Jula, FALUB, Bănceu - Sabo, Cioloboc, Marcă (min. 44 Stan) - Mariș, MAIER.

■ **Cartonașe galbene:** Apachitei (Poli), Falub și Mariș (Universitatea).

■ **Au arbitrat**: A. Huzu (Sibiu), A. Radu (Brăteni), I. Spătaru (Timișoara).

Cîteva mii de curajoși suporteri ieșeni au ignorat gerul și au urcat în Copou să-și poarte idolii spre victorii. Din păcate pentru gazde, suprafața de joc a semănat ieri cu o tablă de șah, avînd pătrățele albverzi pe care a fost foarte dificil să construiești vreo acțiune ofensivă mai clară. După un început mai bun al oaspeților, Dobrea (min. 8), Cîmpanu (min. 11) și Cobuleanu (min. 14) recurg la cea mai indicată soluție de încercare a deschiderii scorului, șuturile puternice de la distanță însă, "planorul" Ritli este de fiecare dată la post. Portarul oaspeților mai "decolează" o dată spre minge în min. 37, cînd respinge miraculos o lovitură de cap din 6 m a lui Nemțanu, pe care scria GOL. După un alt plonjon cu final fericit al lui Ritli, care a respins în min. 59, un șut din careu a lui Mihai Nicolae, oaspeții încearcă să se vadă și ei în ofensivă, Stan, scăpat singur în min. 69, șutînd pe lîngă Câmpeanu, dar și pe lîngă poartă. Arbitrul Huzu îi dă la propriu o mînă de ajutor lui Dobrea în min. 71, ridicîndu-l din careu, după ce atacantul ieșean dezechilibrat șutase peste poartă din poziție bună. În min. 76, Maier pune moț la tortul tehnicității pe care l-a etalat de mai multe ori în acest meci, "desenînd" prin careul ieșean, însă, șutul jucătorului clujean trece pe lîngă poartă. Pe ultima sută de metri, M. Nicolae (min. 78), Dobrea (min. 79) și Cotan (min. 86) îi determină pe clujeni să mai pluseze vizavi de înălțimea statuii lui Ritli pe care ar trebui să o înalțe după acest meci. M. Nicolae are posibilitatea în min. 89 să determine clasarea acestui proiect, dar vîrful ieșean nu reușește din careu să trimită cu capul balonul în poarta goală. Iritați de maniera de arbitraj a sibianului Huzu, Abălașei și Nemțanu sînt la un pas de a li se reține legitimațiile la sfîrșitul partidei, însă conflictul a fost stins la timp. Așadar, în ciuda unei evoluții destul de bune a ieșenilor, victoria mult dorită pentru o iarnă liniștită le-a scăpat acestora.

Portarul clujean Ritli, felicitat călduros de un coechipier

■ *Declarații după meci*

■ **Narcis Ciocîrlan** (antrenor principal Politehnica): "Presiunea foarte mare ce a apăsat asupra jucătorilor după victoria de la Sibiu și-a pus amprenta asupra jocului lor. În ciuda rezultatului egal sînt, în cea mai mare măsură, mulțumit de prestația elevilor mei".

■ **Sorin Bagiu** (președinte U. Cluj): "Pe un asemenea teren rezultatul final este o loterie. Ieșenii au jucat bine însă au avut și ghinion".

■ **Aron Huzu** (arbitrul partidei): "Nu pot spune că nu am greșit în acest meci la cîteva faze, totuși neesențiale. Însă nu suport să fiu acuzat de rea credință. Pentru un meci de D.N. primesc 150.000 lei, în timp ce pentru un meci internațional încasez peste 1.000.000. lei. De asta continui să arbitrez!" **(Ovidiu MINEA)**

Suflet de microbist

Pumnul în masă

Vasile Ianul în tribuna oficială a stadionului din Iași

Cum drumurile Diviziei Naționale la fotbal sînt lungi, obositoare și pline (chiar prea pline...) de neprevăzut, mi-e imposibil să spun acum dacă, în cele din urmă, Politehnica Iași va reuși să evite capcana retrogradării, spre care o împing de zor o mulțime de "prieteni". N-o voi lua de la capăt acum pentru a analiza punctele forte și slăbiciunile acestei echipe, pe care suporterii o doresc, au tot dreptul, în Cupele Europene. Evenimentul care mă face să scriu este venirea la echipă a domnului Vasile Ianul, un nume cu rezonanță și cu greutate în fotbalul românesc, cel alungat cu tinichele de coadă de la Iași, cu ani în urmă, și care a reușit să facă din Dinamo unul dintre primele cluburi cu adevărat profesioniste de la noi. Povestea, se știe, a avut o continuare mai puțin plăcută, cu lipsuri în gestiune de sute de mii de dolari, cu anchete judiciare, cu internări în spitale de psihiatrie. Puterea devorează, generează glorie, dar și riscuri adesea greu de stăpînit. Ce este și ce nu este adevărat din acuzațiile care i-au fost adresate fostului președinte de la Dinamo, asta doar justiția poate spune. Admițînd doar că greșeala este perfect omenească, vă invit doar să remarcați cîtă diferență este între acel Dinamo pus pe picioare de Ianul, care se bătea de la egal la egal cu toți "granzii" Europei, și trupa amărîtă de azi, tăvălită prin noroi de echipe mărunțele, gen Brașov sau. Bacău.

Așadar, Vasile Ianul s-a întors la Iași, după o absență de 11 ani. Această revenire, presimțită și așteptată încă din vară, s-a produs abia acum, în prag de Crăciun, într-un moment în care Politehnica părea deja plecată spre un abis fără întoarcere. Personal, salut din toată inima întoarcerea acasă a fiului rătăcitor. Fostul om de fier de la Dinamo știe prea bine cum se fac și se desfac treburile în fotbalul românesc; știe să se poarte cu fotbaliștii, acești copii mari cu tinerețea trunchiată de cantonamente și jocuri; în sfîrșit, numele său impune respect celor din lumea fotbalului, astfel încît putem spera că vădanele sau chivuțele rătăcite prin arbitraj nu vor mai fura cu nesimțire din desaga, și așa golașă, a studenților. S-a spus că Vasile Ianul nu va fi președinte la Politehnica, ci doar consilier cu probleme de fotbal. Îmi vine să rîd: există oameni care, spre cinstea lor, nu vor învăța niciodată să fie vioara a doua.

Vasile Ianul este născut să fie lider, să-și conducă oastea spre victorie, așa cum simte el că e nevoie. Și, mai ales, să izbească din cînd în cînd cu pumnul în masă și să cutremure ferestrele cu vocea lui puternică, ca nimeni să nu adoarmă în front. **(Eugen FLORESCU)**

Ultima etapă, pe scurt

Moldovenii se înghesuie la coadă!

Politehnica Timișoara - FC Inter Sibiu 5-1 (1-0). Au marcat: Vlaicu (36), Băban (59 - penalty), Săvoiu (63, 84), Călin (85), respectiv Cașoltan (58). Victorie fără drept de apel, care ne convinge de pasa neagră a Interului.

Oțelul Galați - Ceahlăul Piatra Neamț 2-0 (0-0). Au marcat: V. Ion (60), Cornea (82). Pînă la urmă, acest derby al infernului a fost o joacă pentru elevii lui Simionaș.

Poli Iași - "U" Cluj 0-0. Forma de excepție a portarului clujean Ritli a decis rezultatul. A fost un festival al ratărilor, de ambele părți.

AS Bacău - Sportul Studențesc 0-1 (0-0). A marcat Șumudică (69). Un veritabil dezastru pentru ex-selenari, studenților-mineri se vede că le priește Moldova.

Petrolul - Farul 2-0 (1-0). A marcat Zmoleanu (29, 71 - ambele din penalty). În trei etape, cinci penalty-uri acordate ploieștenilor. Cum să nu cîștige?

FC Național - Steaua 1-0 (1-0). A marcat R. Niculescu (13). Steaua a jucat cu gîndul la căldurică, iar Naționalul a profitat.

Universitatea Craiova - FC Argeș 2-1 (0-0). Au marcat: Gane (53), Olăroiu (75), respectiv Gîrleșteanu (62). Argeșenii au încercat Jiul cu degetul, dar...

Dinamo - Gloria Bistrița 2-1 (2-1). Au marcat: Fulga (26), Lupu (30 - penalty), respectiv Mironaș (39 - penalty). Un meci de vacanță, cu o Glorie obraznică, recompensată de arbitri cu penalty cam dubios...

Rapid - FC Brașov 3-0 (1-0). Au marcat: C. Zamfir (26), Sălăgean (53), Vameșu (71). Tîrțău a jucat vreo 20 de minute, după care a ieșit din teren, huiduit de suporteri. Grantul nu suportă "trădarea".

Cea mai clară concluzie la sfîrșit de sezon: echipele din Moldova încheie plutonul și în clasamentul pe puncte, și la adevăr. Și nici din Divizia A nu se văd "zimbri" la orizont. Poate ne contrazice Foresta...

Golgeteri: Vlădoiu (Steaua) - 16 goluri; Butoiu (Farul), Dună (FC Național) - 12 goluri; Ad. Ilie (Steaua), Băban (Poli Timișoara) -10 goluri.

1.Steaua	21	14	3	4	52-21	45 p (+15)
2.Rapid	21	13	1	7	41-20	40 p (+7)
3.Craiova	21	11	3	7	29-20	36 p (+3)
4.Dinamo	21	11	3	7	25-21	36 p (+3)
5.Gloria	21	11	1	9	29-23	34 p (+1)
6.FC Național	21	10	3	8	33-34	33 p (+3)
7.Farul	21	9	3	9	36-31	30 p (-3)
8."U" Cluj	21	9	3	9	26-23	30 p (0)
9.Petrolul	21	9	3	9	25-23	30 p (0)
10.Poli Tim.	21	8	4	9	38-33	28p (-2)
11.Sportul	21	8	3	10	20-20	27 p (-3)
12.FC Inter	21	8	3	10	23-27	27 p (-3)
13.FC Argeș	21	8	3	10	26-33	27 p (-6).
14.FC Brașov	21	7	5	9	20-34	26 p (-7)
15.Oțelul	21	8	1	12	24-29	25 p (-8)
16.Ceahlăul	21	7	4	10	22-31	25 p (-8)
17.Poli Iași	21	7	2	12	20-47	23 p (-7)
18.AS Bacău	21	7	0	14	23-42	21 p (-9)

PANORAMIC

Ecouri la tragerea la sorti pentru C.M.

Iordănescu: "Dorim să ne revanșăm în fața Irlandei"

Selectionerul Anghel Iordănescu consideră că România și Irlanda se vor bate pentru primul loc în grupa a 8-a preliminară a C.M din 1998. "Cred că numai aceste două echipe contează. Noi dorim să ne revansăm după înfrîngerea suferită la penaltyuri în fața Irlandei, la C.M din 1990". Iată și părerea celui care pregătește reprezentativa irlandeză, Jacky Charlton: "România este singura formație de temut din această grupă. Putem spune că practică un fotbal de calitate. Cu toate acestea, multi dintre titulari se apropie de sfîrșitul carierei". În analiza pe care a făcut-o în numărul de astăzi, cotidianul "L'Equipe" consideră că România este mare favorită la calificare, alături de Croația, Italia, Elveția, Suedia, Rusia, Cehia, Olanda și Germania. Prestigiosul ziar francez opinează că cele mai mari șanse pentru a juca meciurile de baraj le au: Danemarca, Anglia, Norvegia, Scotia, Bulgaria, Spania, Belgia, Irlanda și Portugalia.

Tragerea la sorti și războiul iugoslav

Bosniacii vor juca la Bologna

După tragerea la sorți a preliminariilor Campionatului Mondial din 1998, multor selecționeri europeni le-a pierit zîmbetul. Cu siguranță nu vor zîmbi ca Mona Lisa, Arrigo Sacchi și Terry Venables, ale căror echipe se vor confrunta în grupa a doua. "Grupa noastră este foarte dificilă" a declarat Sacchi. "Anglia și Polonia sînt echipe puternice, dar sper ca Italia să fie cea mai puternică și să termine pe locul întîi în grupă". Venables este de aceeași părere cu Sacchi: "Este o grupă grea pentru că toate echipele sînt bune. Am avut noroc că sîntem într-o grupă de cinci". Dacă perechea Italia - Anglia a fost un soc, triada Bosnia, Croatia, Slovenia din grupa 1 este de-a dreptul explozivă, avînd în vedere că războiul dintre statele ex-iugolsave de abia s-a încheiat. Cu toate acestea, selecționerii celor trei echipe sînt gata să privească numai latura sportivă a viitoarelor confruntări: "Sîntem fericiți să evoluăm în preliminariile CM. Faptul că jucăm cu Croația și Slovenia nu schimbă lucrurile. De fapt, este o plăcere" a declarat antrenorul reprezentativei Bosniei, Faruk Hadzibegic. Bosnia nu are voie, deocamdată, să-și sustină meciurile pe teritoriul național și de aceea partidele sale se vor disputa în orasul italian Bologna. Nici vicepreședintele federației slovene nu crede că vor exista ostilități la partidele cu Croația și Bosnia. "Politica nu își va face loc în fotbal. Sîntem siguri că vom avea multi spectatori". O grupă completă ar fi trebuit să includă și Iugoslavia, dar aceasta a aterizat în grupa a VI-a, una din cele mai grele, din care mai fac parte Spania, Cehia și Slovacia. Din 1970 sorții au hărăzit pentru Spania și Iugoslavia aceeași grupă, preliminariile CM '98 fiind a 6-a oară cînd cele două selecționate vor încerca să se elimine reciproc. "Va trebui să muncim din greu. Grupa noastră este de valoare medie, dar avem Iugoslavia, care este o echipă de primă clasă" este de părere tehnicianul spaniol Javier Clemente. Belgia și Olanda reprezintă o altă pereche surpriză, în grupa a VII-a. Prima oară cînd cele două echipe au mai picat împreună a fost în 1934, cînd Olanda a cîștigat cu 4-2. De atunci cele două țări vecine, dar nu obligatoriu prietene cînd este vorba de fotbal, s-au întîlnit în preliminarii de opt ori. Ultima confruntare s-a produs anul trecut cînd Belgia a învins Olanda cu 1-0, la World Cup. "În grupa a IX-a, Germania va avea o sarcină grea alături de Portugalia, Irlanda de Nord și Ucraina. "Nu este o grupă usoară. Portugalia și Ucraina au formații puternice. Noi ne concentrăm însă asupra campioatului european, pentru a intra în calificările pentru CM plini de încredere" a declarat selecționerul german Berti Vogts. Alte opinii:

■ Nici nu s-a încheiat bine tragerea la sorți de la Paris și bursa londoneză a stabilit deja cotele la pariuri, pentru turneul final din 1998. Astfel: Brazilia este considerată favorită (cota 5/1), urmată de Germania (7/1), Franta (8/1), Italia și Spania (ambele cu 10/1).

■ Federația croată de fotbal a invitat echipa națională a Bosniei să își sustină meciurile de pe teren propriu pe stadioanele din Croația. "Sîntem încîntați că Slovenia și Bosnia au căzut în aceeasi grupă cu noi, pentru că ne învecinăm cu fiecare dintre ele. Dacă bosniacii vor avea probleme în teritoriul lor, atunci le oferim stadioanele noastre, desi cunoaștem că au primit o ofertă similară din partea Italiei" a declarat secretarul general al forului croat, Ante Pavlovic.

Într-un meci amical

Anglia - Portugalia 1-1

Pe Stadionul Wembley din Londra, într-o partidă amicală, selecționatele Angliei și Portugaliei au terminat la egalitate 1-1 (1-0). Au înscris: Steve Stone '44, respectiv Paulo Alves '58. Meciul a fost urmărit de 28.592 de spectatori.

Sah

Corina Peptan - campioană mondială

Românca Corina Peptan a cucerit titlul suprem la Campionatele mondiale de sah, rezervate juniorilor, ce s-au desfășurat în Brazilia. Tînăra șahistă din Timisoara s-a situat pe primul la categoria de vîrstă de 18 ani. Este pentru a 4-a oară cînd Peptan devine campioană mondială în "sportul minții", după succesele înregistrate anii anteriori la categ. de vîrstă de 10, 12 și 14 ani.

Tenis

Irina Spîrlea a fost exclusă din echipa României

Federatia Română de Tenis a decis să o excludă pe Irina Spîrlea din echipa natională a României, a anunțat FRT întrun fax remis Agentiei Mediafax. Această hotărîre survine ca urmare a faptului că jucătoarea a refuzat să participe la Cupa Federației și la Campionatele Europene pe echipe, iar managerul acesteia a cerut sume care depăsesc posibilitățile federației. De asemenea, FRT le-a promovat în echipa natională pe Raluca Sandu, Alice Pîrșu, Alina Tecsor, Oana Golimbioschi, Alida Gallovits și Mira Radu.

Campionatul Mondial de handbal feminin

Româncele urcă scara

■ *astăzi, de la ora 19.00, România - Norvegia, în sferturile competiției*

Extraordinară starea de spirit din sînul formației României, care, încurajată și de titlul obținut de tineret în Brazilia anul acesta, urcă treaptă cu treaptă scara deplinei consacrări a unei generații de excepție. Și cînd numin generație ne referim la absolut toate componentele acestei echipe de aur, chiar dacă există diferente de vîrstă, care merg pînă la 15 ani. După un început debordant, Gheorghe Ionescu, Mircea Anton și Remus Drăgănescu, antrenorii echipei, își conduc cu măiestrie fetele în fiecare joc, adoptînd tacticile potrivite, scopul fiind unul singur: victoria. Dacă Slovacia și Cehia erau învinse încă de la vestiar, nu același lucru s-a întîmplat în jocul cu Danemarca, campioana Europei en-titre. Realmente, în această partidă s-a născut o nouă echipă. Și nici măcar nu a fost o victorie chinuită; fetele noastre au condus în stil de mari jucătoare, permanent și fără emoții. Cîștigînd grupa, aveam să întîlnim în optimi Japonia, după un util antrenament de aruncări la poartă în fața Canadei (scor record: 43-14). După o primă repriză, în care asiaticele au reușit să și conducă, româncele se dezlănțuie, cu Valentina Cozma (sportivă formată în școala ieșeană) în mare formă și poftă de gol. Scor final 33-17, care nu lasă să se întrevadă emoțiile începutului de joc. Din păcate aceste două jocuri, de fapt "antrenamentul" cu Canada, ne-a adus două accidentări: Ciolacu (întinderea ligamentelor la un genunchi) și Simona Iovănescu (luxarea degetelor la mîna de aruncare). Dacă mai adăugăm și plecarea în țară a Marinelei Pătru, în urma unor grave probleme familiale, ajungem astfel la un lot restrîns, de 12 jucătoare. Din fericire, Iovănescu va fi disponibilă pentru 'dificilul joc de astăzi, iar organizatorii au admis înlocuirea Marinelei Pătru cu o altă jucătoare din țară, Alina Dobrin, care a făcut joncțiunea cu echipa încă de marți. Joc greu, așadar, cu norvegiencele, dar româncele au atu-ul moral și, de ce nu, cel tehnic, austriecele evitîndu-ne pe cît posibil, susținînd că au învins pe nordice tocmai pentru a nu da ochii cu noi. Vom vedea probabil și semifinale! Ungaria sau Rusia? **(Silviu HOROBEȚ)**

Box - Centura Moldovei

Bobîrnat l-a învins pe Velea!

A doua zi a turneului Centura Moldovei a continuat deasemenea cu întîlniri spectaculoase. Așa cum v-am anunțat încă de ieri, cel mai scurt meci i-a avut ca protagoniști pe Albert Cătălin (C.F.R. Iași) și Constantin Mirică (Prahova). Încă de la primul schimb de lovituri, ieșeanul a ieșit c-am "șifonat", el abandonînd lupta. O comportare foarte bună au avut-o pînă acum boxerii din Briceni (Moldova), care și marți au repurtat două victorii prin Costal Baboi (categ. 51 kg.) și Mihai Munteanu (categ. 67 kg.). Adevăratul spectacol a început odată cu "Turneul celor patru". Cel mai aplaudat meci al finalelor a avut loc între Nicolae Leonard (Prahova), medaliat, și Marian Tudor (Medgidia), locul III la Campionatele Naționale de seniori 1995. Apreciat de specialiști, în unanimitate, ca cel mai frumos meci de pînă acum, am asistat la o confruntare încrîncenată, încheiată cu victoria lui Marian Tudor. O surpriză, am putea spune, este victoria prin abandon a lui Mihai Drăguțescu (Dinamo) în fața campionului țării la categ. 51 kg Marian Luca (Oțelul Tîrgoviște). Ultimul meci, la categ. 91 kg,a însemnat și animarea galeriei deoarece în ring a intrat favoritul publicului, Ștefan Dediu (C.S. Nicolina). El nu a reușit să facă față mai galonatului dinamovist Constantin Lazăr, de două ori locul I la Campionatul Național de seniori 1994 și 1995 și locul I la "Centura de Aur" 1994.Vă prezentăm în continuare rezultatele complete ale finalelor: categ. 51 kg: Mihai Drăguțescu (Dinamo) b.ab. Marian Luca (Oțelul Tîrgoviște); categ. 54 kg: Marian Alexandru (Călărași) b.p. Mihai Mutu (Rapid); categ. 57 kg: Costinel Hulughiuc (C.S. Nicolina) b.p. Marcel Pologeanu (Cîmpina); categ. 60 kg: Liviu Dima (Sadu) b.p. Iulian Ignat (Dinamo); categ. 67 kg: Florin Delamarian (Motor Arad) b.p. Gheorghe Pîrvu (Cîmpina); categ. 71 kg: Marian Tudor (Medgidia) b.p. Nicolae Leonard (Prahova); categ. 75 kg: Mircea Telecan (Baia Mare) b.ab. Valentin Nica (Prahova); categ. 81 kg: Ioan Hăitaș (Satu-Mare) b.ab. Florin Lefter (Fălticeni); categ. 91 kg:Constantin Lazăr (Dinamo) b.p. Ștefan Dediu (C.S. Nicolina). **(Lucian MINUȚ)**

P.S. Ultima oră: În finalele "Centurii Moldovei" s-au înregistrat rezultatele:

40 kg - juniori III: S. Sandu (Nicolina) b.p. I. Colciuc (Hîncești)

- **juniori II,** 45 kg: C. Raj (CSM) b.p. A. Burlacu (Nicolina); 48 kg: Gh. Băcăuanu (CSM) b.p. P. Ciubotaru (Hîncești); 51 kg: C. Baboi (Gloria București) b.p. C. Bujan (CFR) ; 54 kg: C. Nica (Nicolina) b.p. D. Zaharia (Danubiana); 60 kg: S. Simion (Gloria) b.p. C. Mirică (Prahova); 67 kg: Fl. Postolache (CSM) b.ab. I M. Munteanu (Briceni);

- **juniori I,** 54 kg: Ov. Bobîrnat **(foto)** (Vointa) b.p. C. Velea (CFR); 57 kg: C. Sameș (Gloria) b.p. R. Zamfirescu (Nicolina); 63,5 kg: V. Surcică (Nicolina) b.ab.I I. Gonta (Hîncești); 67 kg: C. Popa (Nicolina) b.

K.O. I V. Moisei (Hîncești); 75 kg: I. Palaghia (Nicolina) b.p. Cr. Gavrilă (Vointa); 81 kg: I. Hăitaș (Unio S. Mare) b.p. C. Arvintė (Nicolina).

- **seniori, 71 kg:** I. Aslan (FORTUS) b.p. Ad. Radu (Nicolina); 81 kg: G. Rață (Nicolina) b.p. M. Așchiopoaie (Nicolina).

Punct final și în Divizia A

Ieri s-au disputat și ultimele patru meciuri restante din campionatul Diviziei A, seria I. Iată rezultatele înregistrate: Poiana Cîmpina - Electroputere Craiova 1-0; Dunărea Călărași - Cetatea Tg. Neamț 2-3; ARO Cîmpulung - Steaua Mizil 2-0; FCIEELIF Caracal - Steaua Mizil 2-1.

SC METALO-Chimice SA
Str. Sf. Lazăr nr. 4, bloc Peneș Curcanu,
tel. 032-116162, fax 032-114407

S.C. "Metalo - Chimice" S.A. Iași vinde prin licitație publică organizată în fiecare joi, următoarele mijloace fixe:

☆ clădiri
☆ autofurgonete TV
☆ ifroane
☆ cupă ifron
☆ cîntar basculă, etc.

Lista completă se află la sediul societății situat în str. Sf. Lazăr nr. 4, bloc Peneș Curcanu.

DECAR srl
en gros
din stoc
PORTOCALE
import Grecia
marca Gillas,
soiul Navels,
dulci, aromate și
suculente,
mărimea 4/8.
calitate extra !
Prețuri avantajoase,
negociabil la fața locului,
în funcție de cantitate.
Bd. Chimiei nr. 35 bl. F1-2,
tel. 032/176610,
zilnic, orele 8,00-17,00

FACULTATEA DE BIOLOGIE
în colaborare cu Radio NORD-EST
organizează
vineri 15 decembrie 1995, orele 18.00,
în incinta Casei Studenților - sala ETHOS
concursul
MISS BIOLOGIA.
Importante premii surpriză.
Cu participarea formației
"LOVE ANGELS".
Mulțumim pentru sprijinul acordat următorilor sponsori: Monitorul, Coca-Cola, ASIT (Asigurări Ion Țiriac), NET, Vox T, Contact, Cofetăria Madera, Duvana, Agroind Ciurea. Bere Zimbru SA, Log-Soft, Propast, Euro Bac SRL, Garbo SRL, TVR Iași, Colini SRL, Guard Security.
Comitetul de organizare urează tuturor studenților ieșeni "SĂRBĂTORI FERICITE".

"Dacă aveți o priză, folosiți-o cu folos."
"NEST Electronics"
în curînd
un nou magazin
NEST
ELECTRONICS
Produse electronice și electrocasnice
6600 Iași, Closca 10
(pasajul comercial din Ștefan cel Mare)

Sărbători Fericite !
Compania de Turism NET

AGENDA OMULUI DE AFACERI

CLAVAGET SRL

oferă prin magazinele sale
din incinta COAFOR - Piața Unirii
și COAFOR - "Super Copou"
Produse COLGATE-PALMOLIVE, FARMEC, FA
Produse electronice și electrocasnice
PREȚURI FĂRĂ CONCURENȚĂ!!
Tel. 213362

Log-Soft s.r.l.

Calculatoare SALIENT, garanție 3 ani
Imprimante EPSON, SEIKOSHA
Fax-uri și copiatoare
Consumabile

Iași, str. Anastasie Panu 2A
telefon 032-211130, fax 032-137766

TOP SUN SRL

vinde en gros la prețuri fără concurență

- vopsea păr Loncolor • dizolvant lac unghii • soluție permanent la rece
- produse COLGATE-PALMOLIVE și FARMEC Cluj
- produse cosmetice import "La femme" și Collection 2000 Anglia
- deodorante DENIM, IMPULSE, REXONA, FA, 8x4
- șampoane • rujuri • lacuri unghii • pudre • fixative etc...

Ștr. Păcurari nr. 156 B. Tel. 032/213482

CABINET OBSTETRICĂ-GINECOLOGIE
Viața medicală

- asigură consultații de obstetrică-ginecologie
- tratamente • mici intervenții (chiuretaje)
- analize • sexologie

Podu Roș, str. Țutora 4, sc. E, ap. 1, tel. 122034.
Program: zilnic 13,00-19,00, sîmbătă 9,00-17,00.
Contact: Dr. Alexandra Ovănescu, Dr. Masheh Osama

ALFA CIVIC

distribuie
scule, dispozitive, unelte, accesorii
BOSCH, MAKITA, METABO, STAYER,
FELISATTI, FIAC, P.G.M., AQUAPOMPE

Tel. 032 / 137613

TORNA-IMPEX SRL

urează clienților și colaboratorilor săi
"LA MULȚI ANI!"
și împlinirea tuturor dorințelor
în anul **1996**.

NATIONAL PROTGUARD
Filiala Iași

servicii de pază și protecție

Hotel Unirea, camera 1204, tel. 117105, 211463
Contact: Iulian Florea, Director economic

COMITEL SRL

oferă și instalează
echipamente **PANASONIC**
centrale telefonice, telefaxuri,
audio-video
instalații pentru aer condiționat

Iași - Bd. Copou nr. 3, parter - cam. 2
Tel. 032-210054; 213375

ROTHERM SRL

oferă și instalează echipamente pentru încălzire centrală și condiționare a aerului, import Italia, reprezentant al firmelor:

FERROLI - microcentrale și cazane de încălzire
(gaz metan și motorină
- calorifere din fontă și aluminiu;
DAB - pompe de circulație, hidrofoare;
Service în garanție și post garanție.
PREȚURI MINIME PENTRU UN CONFORT MAXIM !
Tel./Fax 032/175105

CENTRUL COMERCIAL IULIUS

Amplasat în centrul financiar și de afaceri al orașului,
vă oferă spre închiriere spații pentru:
★ reprezentanță
★ activitate comercială en gros și en detail
★ depozitare

Str. Ghica Vodă 3D, Iași - 6600 (Centrul Civic)
☎ 032/210645; 214480

CHALLENGER

vinde:
Copiator **NASHUA** 5120 A3,
20 copii/minut,
preț copie - 9 LEI.
PREȚ 2.300.000 LEI !!!
Tel. 032/211617, 117981 FAX 032/211617

PETRA SRL

societate mixtă româno-germană
desface prin **Magazinul SUNSHINE:**

- componente electronice și aparatură import Germania
- proiectoare, lămpi și becuri cu halogen
- transformatoare toroidale în gama 15VA ÷ 5000VA
- consumabile
- agende electronice
- calculatoare de birou

str. Anastasie Panu 2A, tel. 032/125808, fax: 032/221281

GHEZACO SRL

vinde din stoc și la comandă:

- rulmenți, cuzineți, curele pentru autovehicole și întreaga gamă de mașini agricole
- piese auto DACIA import

Str. Eternitatea nr. 35, telefon 174381

RUEDAS SRL
PIESE AUTO IMPORT

din stoc și la comandă
OFERTĂ SPECIALĂ DE IARNĂ:

- bujii, bujii incandescente, filtre motorină și ulei
- cauciucuri, baterii, antigel import, curele

Ieftin și bun!
Str. Armeană 5, tel. 032/112239

SIMONA SNC

OFERĂ EN GROS

- Vinuri 1/1 - Băbească neagră, Fetească regală, Tămîioasă Românească, Galbenă de Odobești, Vermut
- Vinuri spumante - Haret, Afrodita, Perla Vrancei, Bucium, Vincon-șampanie
- Vodcă, Rom, Lichior, Alcool sanitar și rafinat, Cognac, Secărică, Rachiu l bere Zimbru 1/2, 1/1 - tip Pils, Moldova
- Zahăr, orez • dulciuri, cafea, alune, conserve
- Țigări - Carpați, LM, Assos

Depozit: Str. Milcov 2 (Piața Al. cel Bun, Pasaj cale ferată)
Tel. **032/251553**, Program: 8-22 (inclusiv sîmbăta și duminica)

LACHI & Co

vinde en gros

- vin la litru, vin spumos, vin la 3/4 l • 12 sortimente lichior, secărică, cognac, vodcă, rom, vodcă, rom, rachiu, alcool rafinat
- bere, adaos comercial 2% • băuturi răcoritoare
- detergent
- șampanie • zahăr (Roman)
- produse zaharoase (Roman), cu un adaos comercial de 0%.

Transport gratuit!
✓ Șos. Bîrnova nr. 4 (lîngă Restaurantul "Trei Sarmale"). Tel. 032/131917
✓ în spatele alimentarei din cartierul Mircea cel Bătrîn

MOLDROM SA

import - export
materii prime, laminate din oțel
și materiale de construcții

Str. Tătărași nr. 57, tel./fax 173025, 172799, 270499
Contact: Constantin Badea, Director executiv

TOFAN GRUP SA
Filiala Iași

comercializează
anvelope și camere auto

Str. Ghica Vodă 1B (demisol), tel. 114782
Contact: Cornel Arcip, Director

REXIM SRL

VINDE

- ȚIGĂRI: L&M, Winchester, Monte-Carlo
- VODCA
- ROM
- LICHIOR
- VINURI
- ȘAMPANIE

Str. Tătărași nr. 68
(vis-a-vis de Piața Chirilă)

IRSIDO SRL

vă oferă en gros

- rechizite de birou (biblioraftturi, caiete mecanice, mape, dosare, capsatoare, perforatoare, seturi de birou) produse ESSELTE - Franța
- articole de scris (pixuri, pixuri ceramice, stilouri, creioane mecanice, evidențiatoare, markere), produse SCHNEIDER - Germania și MICRO - Corea
- hîrtie xerox, hîrtie calc, indigouri

Str. Toma Cozma nr. 7A, tel. 144255

BERTO IMPEX SRL

TELEFOANE CELULARE

■BENEF●N►

4 MODELE

Iași, Hotel TRAIAN, cam. 402; tel./fax: 032-211114

LIVIUS

- *Calculatoare SALIENT (garanție 3 ani)*
- *Imprimante (ace/jet/laser/color)*
- *Plottere și cutter-plottere ROLAND*
- *Programe de contabilitate CIEL*
- *JURIST-PC: colecție de legi*

str. Fătu 1A, tel/fax:032/11.22.21

SC VIBLANC SA

vinde

- Frigidere "Arctic":
  - 240 l = 580.000 lei
  - 180 l = 500.000 lei
  - 140 l = 425.000 lei
- Congelatoare "Arctic":
  - 210 l = 775.000 lei
  - 160 l = 690.000 lei
  - 120 l = 545.000 lei
- Aragaze Satu - Mare
  - 4 ochiuri - 300.000 lei
  - 5 ochiuri - 395.000 lei
- Combine frigorifice - 230 l = 745.000 lei
- Lăzi frigorifice "Arctic" - 113 l = 550.000 lei

Produsele au garanție 12 luni.
Tel. 032/14.22.89; 032/14.80.19

CRISS GROUP SRL

vinde en gross

- băuturi: vodcă: PERFECT, FIRIZA, SATRA, CLUB 22
  rom: PIRAT, COMOARA
  lichioruri (15 sortimente)
- țigări • paste făinoase • dulciuri
- conserve: carne, pește • margarină
- produse cosmetice • detergenți

Bd. Poitiers 14, Centrul comercial Euromarket, tel. 251759

VÎNZĂRI

Vindem hîrtie ziar neutilizată în procesul de producție, ce poate fi folosită ca ambalaj. Preț 910 lei/kg. Rel. la tel. 230060.

Vînd TV, alb-negru DIAMANT, preț informativ 250 mii lei. **Tel. 131456**.

ABATOR PIETRĂRIE vinde carcasă porc și la persoane fizice. Preț avantajos. Relații la sediu, sau la tel. 146378, între orele 6-8, 17-22.

Oferim hîrtie ambalaj uz general și hîrtie ambalaj specială (pentru preparate și carne).

Tel. 116864, 116370.

S.C. EUGEX S.R.L. (lîngă Avicola), str. Bucșinescu nr. 40, vinde tablă zincată.

Vînd mobilă dormitor din nuc - 600.000 lei și pătuț copil - 80.000 lei. Tel. 271375.

■ **Vînd haine nutrie, lungi și trei sferturi, noi, moderne, calitate deosebită, prețuri negociabile. Relații la telefon 144970, între orele 8,00-14,00, 17,00-22,00.**

■ **Vînd decodoare Videocrypt (780 mii), Eurocrypt (1,3 milioane), decodor videocrypt cu cartelă (1/2 an, Film Net etc.), cartelă Eurocrypt (aprox. 350 DM/an), toate cu garanție. Telefon 231556, Florestan. (826361)**

■ **Vînd butelie rusească dublă, încărcată. Preț - 45.000 lei. Telefon 139359. (826528)**

■ **Vînd mașină gogoși, producție SUA, absolut nouă, capacitate 400 buc./h. Preț - 5 milioane lei. Telefon 131875. (826536)**

■ **OFERTĂ SPECIALĂ. Mobilă veche, vieneză, autentică, bine întreținută, nerecondiționată, pentru o sufragerie spațioasă și elegantă. Telefon 171824.**

■ Vînd o sobă și jumătate fabricată la Roman. Telefon 233382, după orele 16,00.

■ Vînd bibliotecă, etajeră, cojoc de damă, pat cu relaxa. Telefon 176966. (826376)

■ Vînd orgă "Vermona", "2 manuale" F.2, negociabil, zilnic după orele 16,00. Telefon 127537. (826382)

■ Vînd vin nobil, 50 l, preț 1300 lei/l. Telefon 270358. (827965)

■ Vînd 1300 l vin nobil la 900 lei/l, negociabil. Probe laborator. Telefon 160791.

■ Vînd drujbă URAL. Telefon 124987.

■ Vînd mașină de spălat automată. Telefon 213102. (826357)

■ Vînd vin nobil și grîu. Telefon 115014.

AUTO MOTO

Vînd **AUDI 100** înmatriculat, cu carte de identitate. Tel. 032-231934, după ora 18,oo.

SC RUEDAS SRL, magazinul din str. Armeană nr. 5, vă oferă *PIESE AUTO IMPORT - noi*. Tel. 032/112239.

■ **Vînd ARO 10.4x4 nou, model deosebit. Telefon 271891.**

■ **Vînd Daewoo Cielo GLE AC, 8000 km, alb Casa Blanca. Preț - 23.000.000. Telefon 131875, între orele 18,00-23,00.**

■ Vînd autoturism Toyota Corolla 1984, cu piese de rezervă. Relații la telefon 142842.

ELECTRONICE

■ Vînd televizor "Diamant 227". Telefon 270358. (827966)

■ Vînd calculator HC-91, dublă memorie, monitor, floppy, toate absolut noi. Telefon 122540.

CASE - TERENURI

SUNAȚI ACUM
AGENȚIA CASTER

- tranzacții imobiliare (case, terenuri)
- intermediem vînzări, închirieri și schimburi de case, apartamente și terenuri.

Înscrierea în baza de date și reclamă (presă și radio) gratuită.
Ofertă actualizată permanent pe computer.
Pentru informații suplimentare sunați acum la tel.**142110/106** între orele 9,00-14.30 și 16.00-19.00.
Hotel Unirea, cam. **106**

AGENȚIA CASTER
cumpără
casă cu 3 - 4 camere + 250 mp teren în zonă bună și liniștită, maxim 80 milioane.
Pentru informații suplimentare sunați la tel. **142110/106**, între orele 9,00-14,30 și 16,00-19,00.
Hotel Unirea, cam. **106.**

AGENȚIA CASTER
cumpără
apartament 2-3-4 camere, în zonă centrală - semicentrală, maxim 40 milioane lei, în funcție de amplasare, starea apartamentului și confort.
Pentru informații suplimentare sunați la tel. **142110/106**, între orele 9,00-14,30 și 16,00-19,00.
Hotel Unirea, cam. **106.**

AGENȚIA CASTER
cumpără
apartament 3 camere, în Podu Roș (se acceptă în stare degradată), exclus parter.
Pentru informații suplimentare sunați la tel. **142110/106**, între orele 9,00-14,30 și 16,00-19,00.
Hotel Unirea, cam. **106.**

AGENȚIA CASTER
cumpără
apartament cu 1 sau 2 camere, la un preț maxim de 20 milioane lei.
Pentru informații suplimentare sunați la tel. **142110/106**, între orele 9,00-14,30 și 16,00-19,00.
Hotel Unirea, cam. **106.**

AGENȚIA CASTER
cumpără
apartament cu 3 sau 4 camere, în zonele Copou, Autogară, Păcurari, pînă la magazin Coleus. Preț maxim 20 milioane lei.
Pentru informații suplimentare sunați la tel. **142110/106**, între orele 9,00-14,30 și 16,00-19,00.
Hotel Unirea, cam. **106.**

AGENȚIA CASTER
vinde
vilă 10 camere, parter + 2 etaje, în zona Țicău, amplasare de excepție.
Pentru informații suplimentare sunați la tel. **142110/106**, între orele 9,00-14,30 și 16,00-19,00.
Hotel Unirea, cam. **106.**

AGENȚIA CASTER
vinde
apartament cu 2 camere semidecomandate, str. Ciric, preț 17 milioane lei, negociabil.
Pentru informații suplimentare sunați la tel. **142110/106**, între orele 9,00-14,30 și 16,00-19,00.
Hotel Unirea, cam. **106.**

AGENȚIA CASTER
vinde
apartament de lux în Pașcani, 5 camere duplex, 120 mp, mobilat modern, șemineu, scară interioară - stejar masiv, bucătărie echipată, lambriuri de cireș masiv, 4 balcoane și alte îmbunătățiri, preț 17 mii $.
Pentru informații suplimentare sunați la tel. **142110/106**, între orele 9,00-14,30 și 16,00-19,00.
Hotel Unirea, cam. **106.**

AGENȚIA CASTER
vindem
terenuri în zone bune, diverse utilizări.
Prețuri avantajoase.
Pentru informații suplimentare sunați la tel. **142110/106**, între orele 9,00-14,30 și 16,00-19,00.
Hotel Unirea, cam. **106.**

Vînd casă bătrînească zona Tătărași, stradela Nicoriță nr. 8, suprafață de 435 mp, 2 camere + dependințe, beci, garaj nou, apă în curte, telefon, posibilități racord gaz. Preț informativ 20 milioane lei.

Pentru cei interesați relații suplimentare la tel. 157261.

Cumpărăm și închiriem garsoniere, apartamente, case, terenuri, spații comerciale, spații producție. Tel. 142110/106. Agenția CASTER.

Vînd *jumătate hectar* pămînt, sat Budești, com. Mogoșești. Preț informativ: *4000 lei/m²*. Tel. 232981.

Vînd 1000 mp teren în Bucium, str. Plopii fără soț. Posibilități apă, curent electric și gaz metan. Loc ideal pentru vilă. Preț negociabil. Tel. 112122, orele 9,00-18,00.

■ Vînd teren semicentral, 455 mp, str. Tătărași nr. 34-36 (la cca 100 m de Farmacia Nicoriță), cu clădire nelocuibilă din cărămidă pe 120 mp, cu 6 încăperi (tavane și acoperiș degradate); beci zidit din piatră; acces apă, canal, gaze. Preț fix - 17,5 mil. lei. Foarte, foarte urgent. Telefon 172928.

■ Vînd casă în comuna Ciurea, cu 2500 mp, lîngă stația CFR cu multe îmbunătățiri, spațiu comercial pentru privatizare, pomi fructiferi și viță-de-vie. Telefon 123021.

■ Vînd teren arabil în sat Poiana cu Cetate, situat între șosea și pădure, cu o așezare frumoasă, suprafața fiind de 7.500 mp; vînd parcelat sau total. Telefon 123021.

■ Urgent, vînd casă cu teren 1500 mp în zona Lunca Cetățuii. Fam. Toader Bîrsan. Relații la telefon 125025. (828000).

■ Vînd teren, 5000 mp, lîngă șoseaua Iași - Tomești, peste barieră. Relații: Hădăr Romică - Tomești. (826540)

CUMPĂRĂRI

Cumpăr sau închiriez pe termen lung garaj zona Fundației, Independenței, Autogară. Tel. 250559, 250699.

■ Anticar. Cumpăr cărți inclusiv la domiciliul clientului. Telefon 174653. (596639)

ÎNCHIRIERI

Caut garsonieră sau apartament cu o cameră, et. I-IV, exclus periferie, mobilat, cu telefon, aragaz, frigider.
Plata lunar în lei.
Tel. **212019**.

AGENȚIA CASTER
caută spre închiriere
casă 4-5 camere cu spații parcare auto (4-5 mașini), minim 2 ani, preț aprox. 600-700 $/lună.
Pentru informații suplimentare sunați la tel. **142110/106**, între orele 9,00-14,30 și 16,00-19,00.
Hotel Unirea, cam. **106.**

AGENȚIA CASTER
caută spre închiriere
casă în București, cu spațiu pentru birouri în suprafață de 80-100 mp, cu 1(2) dormitoare și cu telefon.
Pentru informații suplimentare sunați la tel. **142110/106**, între orele 9,00-14,30 și 16,00-19,00.
Hotel Unirea, cam. **106.**

AGENȚIA CASTER
caută spre închiriere
spațiu comercial în Iași, zonă centrală sau semicentrală, în suprafață minimă de 50 mp.
Pentru informații suplimentare sunați la tel. **142110/106**, între orele 9,00-14,30 și 16,00-19,00.
Hotel Unirea, cam. **106.**

AGENȚIA CASTER
oferă spre închiriere
spațiu comercial de 50 mp, șos. Păcurari, preț de 600.000 lei/lună.
Pentru informații suplimentare sunați la tel. **142110/106**, între orele 9,00-14,30 și 16,00-19,00.
Hotel Unirea, cam. **106.**

AGENȚIA CASTER
caută spre închiriere
apartament cu 2 sau 3 camere, situat în Centrul Civic, etajele 1 sau 2, preț avantajos.
Pentru informații suplimentare sunați la tel. **142110/106**, între orele 9,00-14,30 și 16,00-19,00.
Hotel Unirea, cam. **106.**

AGENȚIA CASTER
caută spre închiriere
casă 4-5 camere cu spații parcare auto (4-5 mașini), minim 2 ani, preț aprox. 600-700 $/lună.
Pentru informații suplimentare sunați la tel. **142110/106**, între orele 9,00-14,30 și 16,00-19,00.
Hotel Unirea, cam **106.**

■ Caut închiriere spațiu comercial, 200 mp, [illegible]. Relații la telefon 126646, 7,00-8,30 [illegible]

■ Închiriez o cameră separată și mobilată unei studente [illegible]. Telefon 153844.

DECESE

Veronica soție, Norica, Gabi, Dana - fiice, împreună cu ginerii și nepoții, cu adîncă durere anunță decesul, după o lungă și grea suferință a bunului lor soț, tată și bunic,
RUSU C. COSTACHE
fost tehnician-aprovizionare I.P.A.
Înhumarea va avea loc joi, 14.12.1995 ora 13.oo la cimitirul Eternitate în a cărui capelă este depus.
Dumnezeu să-l odihnească în pace.

Dănuț, Eliza și Oana anunță cu durere decesul dragei lor mame și bunici
Presbitera HEREA NATALIA.
Înmormîntarea va avea loc joi, 14 dec. 1995 orele 11.30, la cimitirul "Eternitatea".
Corpul neînsuflețit este depus la capela cimitirului.
Dumnezeu s-o odihnească în pace.

Prietenii apropiați anunță trecerea în lumea umbrelor a dragei lor
HOMNIUC MICA
- tehnician dentar la Dispensarul Policlinic C.F.R.
A fost doborîtă de o maladie necruțătoare în satul ei natal Măriței - Suceava, în plină iarnă bucovineană.
Ne va lipsi mult inteligența, verva și scînteietoare și albastrul ochilor.
Dumnezeu s-o odihnească în pace

Copiii anunță moartea celei care a fost
MORARU ANASTASIA.
Înmormîntarea va avea loc joi, 14 dec. 1995, ora 12.00, la cimitirul "Eternitatea", în capela căruia este depusă.
Dumnezeu s-o odihnească în pace.

Magdalena - soție, Paul și Eusebiu - fii, întreaga familie anunță cu nemărginită durere, încetarea din viață a mult iubitului lor
GRIGORIU GRIGOREL
- preot iconom stavrofor
Dumnezeu să-i odihnească sufletul său blînd și bun. Slujba de înmormîntare va fi oficiată un un sobor de preoți, sîmbătă, 16.12.1995, ora 11,00, la cimitirul din Ruginoasa.

Familia Tudosă Constantin și Ioana anunță cu durere în suflet moartea fulgerătoare a finei lor de cununie
ILIE MARCELA, din Răducăneni, jud. Iași.
Nu te vom uita niciodată.

Soțul, copiii, nurorile și nepoții anunță cu durere încetarea din viață, după o lungă suferință a celei ce a fost
AURICA GRIBINCEA.
Înmormîntarea are loc sîmbătă, 16 dec. 1995, ora 11.00 la cimitirul din satul Uricani.
Dumnezeu s-o ierte.

Familia și rudele apropiate anunță cu durere decesul prematur după o boală necruțătoare a celui care a fost
AUGUSTIN MIHAI
fost salariat al Universității "Gh. Asachi", Atelierul școală al catedrei de M.U.S.
Înmormîntarea va avea loc sîmbătă, 16.12.1995, orele 13.oo la cimitirul Eternitate în capela căruia este depus defunctul.
Dumnezeu să-l odihnească.

Fiicele, fiul, nora, ginerii și nepoții anunță trecerea în neființă, după o lungă suferință a celei ce a fost
ELENA DOBRESCU.
Înhumarea va avea loc vineri 15 decembrie 1995 la orele 11.oo la cimitirul Eternitate.
Fie-i țărîna ușoară.

CONDOLEANȚE

■ **Colegii din Agenția de Protecția Mediului Iași transmit sincere condoleanțe domnului ing. Bomber Ezsaias pentru pierderea suferită prin decesul tatălui. Dumnezeu să-l odihnească în pace!**

Sora, cumnatul, nepoții din familia Cojocaru Teodor, anunță cu durere moartea fulgerătoare a finului lor
MITRU HERȚA
din Șipote și transmit sincere condoleanțe familiei îndoliate.

Sincere condoleanțe familiei DOLHĂSCU VASILE și MARIA pentru moartea tatălui, din partea colectivului "Atelier Mașini Speciale".

Colectivul de cadre didactice de la Școala Generală Miroslava transmit sincere condoleanțe doamnei profesor Maria Augustin în aceste clipe grele de despărțire de soțul ei.

Familia Pricop Dumitru și preot Rusu Mihai sînt alături de doamna profesoară Maria Augustin în aceste clipe de despărțire de bunul ei soț
MIHAI AUGUSTIN.
Dumnezeu să-l ierte.

În aceste momente triste, colegii Atelierului de Sculptură S2 - "Moldomobila" SA sînt alături de colegii Petru Herța și Coca, și transmit sincere condoleanțe pentru pierderea fulgerătoare a tatălui.

Familia Sorocianu Costică și familia Roibu C-tin anunță cu tristețe și deosebită durere, încetarea după o lungă suferință a celui ce a fost
RUSU COSTACHE.
Dumnezeu să-l ierte.

Colectivul serviciului aprovizionare din cadrul SC "Asam" SA regretă decesul fostului coleg
RUSU COSTACHE,
și transmite sincere condoleanțe familiei îndoliate.

Colectivul tehnic din cadrul Sectorului de Gaze Iași transmite sincere condoleanțe șefului de sector VASILIU VIOREL și sînt alături de el în aceste momente grele pricinuite de dispariția mamei.
Dumnezeu s-o odihnească în pace.

Salariații Sectorului de Gaze Iași transmit sincere condoleanțe șefului de sector VASILIU VIOREL și sînt alături de el în aceste grele momente pricinuite de dispariția mamei.
Fie-i țărîna ușoară.

Colectivul Stației de frecvență Romtelecom transmite sincere condoleanțe fam. ANDRONIC DUMITRU pentru pierderea ireparabilă a mamei.
Dumnezeu s-o ierte.

Colectivul Atelierului Strungărie și atelierului Recondiționări, secția III RATC Iași sînt alături de d-l maistru Hoștina Relu în aceste momente grele pricinuite de dispariția tatălui și-i transmit sincere condoleanțe.

Maricela fiică, Emil ginere, Laura și Oana nepoate anunță cu durere încetarea din viață a celui care a fost un bun tată și bunic
PERȚE SIMION,
om de o mare noblețe sufletească. Cuvintele și lacrimile nu au puterea de a reda durerea ce o purtăm în suflete în fața destinului necruțător.
Înhumarea va avea loc vineri, ora 13.oo la cimitirul "Sf. Treime".
Dă-i Doamne liniștea veșnică.

Elevii clasei a V-a A de la Școala "Mihai Codreanu" din Iași sînt alături de d-na dirigintă, prof. GABRIELA GRIGORIU și-i transmit toată compasiunea.

Sincere condoleanțe fam. SIRETEANU din partea colectivului Laboratorului Central - Spitalul de copii "Sf. Maria".

A trecut în chip tragic, spre cele veșnice, admirabila colegă
MICA HOMNIUC,
tehnician dentar de excepție. Îndurerat, colectivul serviciului "Stomatologie" din Policlinica CFR transmite familiei totala compasiune.
Odihnească-se în pace!

Membrii Serviciului Patrimoniu al C.J. Iași transmit sincere condoleanțe arhitectei GEORGETA PÎRVULESCU și sînt alături de ea în aceste momente grele pricinuite de dispariția tatălui. Dumnezeu să-l odihnească în pace.

Colegele de serviciu sînt alături de d-na BACIU OLGUȚA în aceste momente grele de despărțire de ființa cea mai dragă - mama. Transmitem condoleanțe întregii familii.

✝

Colectivul Atelierului chimie din cadrul Filialei Electrocentrale Iași (CET1) transmite sincere condoleanțe doamnei inginer DRAGOMIR GEORGETA pentru pierderea suferită prin decesul iubitei sale mame.
Dumnezeu să o ierte.

✝

Cadrele didactice de la Școala "Mihai Codreanu" (nr. 28) Iași, împărtășesc durerea dragei lor colege, prof. GABRIELA GRIGORIU, pricinuită de dispariția tatălui socru. Fie-i țărîna ușoară.

✝

Cadrele didactice de la Școala "Ștefan cel Mare", Dancu sînt alături de colegul prof. HERȚA PETRU în marea durere pricinuită de pierderea fratelui și transmit sincere condoleanțe familiei îndoliate.

✝

Colectivul Serviciului Vînzări al S.C. TEPRO S.A. Iași transmit sincere condoleanțe familiei LUJENSCHI și colegei OANA HUȘANU pentru pierderea suferită și sînt alături de ei în aceste momente grele.

✝

Promoția 1963 Tehnică Dentară regretă dispariția prematură a colegei **HOMIUC DOMNICA (MICA)** și este alături de familia îndoliată. Regrete eterne.

✝

Un ultim și pios celei care a fost presvitera **HEREA NATALIA** din partea familiei preot Lazăr Vasile și copii Valerica, Veronica și Radu. Condoleanțe familei îndoliate.

MULȚUMIRI

Familia Crîșmaru mulțumește tuturor celor care i-au fost alături la greaua pierdere a celui care a fost un bun soț, tată și bunic
✝ **CRĂȘMARU** ✝
MIHAI.

OFERTE SERVICII

■ **Emailez căzi baie și chiuvete la domiciliul clientului, calitate garantată. Telefon 125539, între orele 17,00-22,00. (827974)**

■ **Profesor, meditez matematică pentru admitere la facultate. Preț 5000 lei/oră. Tel. 128563.**

■ **Ofer spațiu situat la mijlocul străzii Sărărie, format din trei camere (60 mp), cu grup sanitar și încălzire centrală, spațiu pentru parcare, pentru comerț en-gros. Telefon 113959. (826526)**

■ Inginer, autorizat, repar televizoare color orice marcă, diverse adaptări. Telefon 250915.

■ Traduceri legalizate, limba engleză, Cuza Vodă 38. Telefon 112201. (827915)

■ Transport marfă cu microbuz VW, orice distanță, 1t, 240-300 lei/km, 8000 lei/h în oraș. Decontare legală. Telefon 211673.

■ Executăm zugrăveli apartamente, gresie, faianță, montăm seturi "Melania", reparații instalații sanitare. Telefon 158669. (827982)

■ Inginer, repar mașini de spălat (automate sau obișnuite), storcătoare, uscătoare de rufe, mașini de spălat vase, mașini de cusut, aspiratoare, alte aparate electrocasnice. Telefon 233216, după ora 17,00. (827984)

LOCURI DE MUNCĂ

SERVICII MEDICALE MOBILE
(asistență medicală la domiciliu; consultații medicale; prescriere de rețete în regim compensat; recomandări și investigații paraclinice; tratament de urgență; asigurarea transportului și internării în caz de necesitate)
CORPO-SAN
vă ajută!
Sunați la telefon **113130/569**
zilnic, între orele 7,00-23,00.
Prin contract asigurăm asistență medicală angajaților societăților comerciale.

MELISSA PEDISAN
oferă consultații, tratamente de pediatrie și chirurgie pediatrică.
Program:
de luni pînă vineri 17.00-19.00,
sîmbătă și duminica 10.00-13.00.
Str. Moara de Foc nr. 10, bl. 406, tr. II, parter, ap. 3,
tel. **157656**,
pentru urgențe **160174**.

Transport marfă și persoane cu Break Diesel, 145 lei/km.
Telefon ***129995*** sau ***141464***.

Ailioaie - medic primar - doctorul familiei permanent.
Tel. 25.11.17.

■ **Primăria municipiului Iași anunță concurs, în data de 15 decembrie 1995, ora 10,00, la sediu, pentru ocuparea unui post de consilier juridic. Bibliografia și relații se pot obține la Serviciul personal-salarizare, camera 24 a Primăriei municipiului Iași.**

■ **S.C IULIUS S.R.L. angajează cu contract de muncă vînzătoare. Condiții: aspect fizic plăcut, vînsta maximă 35 de ani, studii medii. Concursul va avea loc joi, 14 decembrie 1995, orele 17,00, la magazinul IULIUS din strada A. Panu nr. 2, parter. Relații la telefon 032/211821.**

■ Angajăm confecționere, preferabil din cartierele Nicolina, CUG. Relații la telefon 231446 sau 220338. (826359)

■ S.C. INTERCONT S.R.L. angajează contabil în următoarele condiții: experiență de minimum 3 ani în domeniu, cunoștințe temeinice de întocmire a evidenței contabile pe calculator. Cei interesați sînt rugați să depună curriculum vitae la sediul firmei din Șos. Păcurari nr. 85 (vis-a-vis de Stația Peco), pînă la data de 18.XII.1995.

LOCURI DE MUNCĂ

Societate comercială
angajăm
vînzătoare cu experiență
pentru raionul
"Salamuri-Brînzeturi".
Informații la telefon **212050**, **211808**, între orele *8.00-16.00*.

S.C. 3P ROMANIA S.R.L.,
principala producătoare de ambalaje din mase plastice pentru COCA-COLA, PEPSI-COLA, dorește **să angajeze secretară,** vîrsta max. 30 ani, studii superioare, cunoscătoare a limbii engleze (scris-vorbit) și operare pe calculator. Cererile însoțite de un C.V. se vor primi la Compartimentul Personal al companiei, zilnic între orele 8.00-16.00, pînă pe data de **18.12.1995**, tel. **032-232734, 231583**.

EROM SA
distribuitor al produselor Colgate, Palmolive, Farmec Cluj, Gillete, Johnson & Johnson, Miraj, Schwartzkoph
angajează
AGENȚI VÎNZĂRI.
Condiții: tineri, studii superioare, de preferință buni cunoscători ai limbii engleze.
Condiții de salarizare avantajoase.
Selecția
- luni 18 dec. 1995, ora 13.00.
Relații la telefon
12.54.05; **12.61.05**.
Nu pierdeți ocazia!

PIERDERI

Persoana care a găsit marți seara ***o pisică birmaneză cu coada scurtă,*** în scara C a blocului C4 din Piața Voievozilor este rugată s-o aducă în același bloc, la apartamentul 12, familia Amarii (telefon 151956), după ora 16.00.
RECOMPENSĂ SUBSTANȚIALĂ!

PIERDUT POȘETĂ cu acte pe numele **DUMITRIU MARIA**. Aducătorului - recompensă. Tel. **122351** sau **124521**.

Pierdut cîine ciobănesc mioritic, pui (8 luni), culoare alb cu pete negre, în zona Piața Păcurari, pe data de 7 decembrie a.c. **Recompensă.** Tel. 111640, 213032, 152831, 271466, 230438.

■ **Pierdut cîine Pechinez, culoare albă cu pete bej, urechi negre, în zona Păcurari, pe data de 7 decembrie a.c. Ofer recompensă. Telefon 211254 și 211250.**

■ Pierdut recipisă CEC nr. 317022 pe numele Axinte Neculai. O declar nulă.

■ Pierdut carnet de sănătate pe numele Cojocaru Natalia. Îl declar nul. (826374)

■ Pierdut carnet student pe numele Agapie Irina. Îl declar nul. (826368)

■ Pierdut certificat de înmatriculare al autovehiculului IS-01-SEA pe numele Grierosu Mihai. Îl declar nul. (826366)

SURPRIZĂ!

STUDENȚI:
ANUNȚAȚI, ANUNȚAȚI, ANUNȚAȚI !!!

Toate anunțurile voastre vor fi publicate GRATUIT la rubrica special creată pentru voi !!!

COLȚUL STUDENTULUI

VÎNZĂRI

■ **Vînd vioară Reghin 4/4, fabricată în 1978, stare excepțională, preț negociabil. Relații la telefon 178911, după ora 17,00.**

■ **Vînd vin alb, excepțional. Telefon 141296.**

■ **Vînd aparat radio, inclusiv pick-up "Pacific", stare bună de funcționare. Preț 30.000 lei, negociabil. Relații la telefon 160500.**

OFERTE SERVICII

■ **Studentă, anul II, ofer meditații la limba germană pentru anii I-VIII de studiu. Informații la telefon 133456.**

■ **Student, anul III Informatică, meditez matematică, clasele V-VIII, 2500 lei/oră. Telefon 139894.**

■ **Studentă ISE acord meditații matematică, clasele V-XI. Relații la telefon 157687.**

PIERDERI

■ **Pierdut mapă conținînd acte pe numele Mihai Olesia. Găsitorul este rugat să o aducă în căminul P5, camera 121 sau să dea relații la 145085. Recompensă.**

■ **Pierdut carnet de student pe numele Popa Călin. Îl declar nul. (826538)**

■ **Pierdut carnet de student pe numele Cojocariu N. Cezar. Îl declar nul. (826541)**

FELICITĂRI

■ **"La mulți ani!" și multă sănătate pentru dl. Aron Petru (zis Petrică) din grupa KZ 43/Marketing. Colegii te așteaptă să le arăți ce poți.**

■ **D-lui Bădărău, cele mai bune urări de sănătate și succes cu ocazia zilei de naștere. "La mulți ani", din partea colegilor din grupa 43.**

■ **Smaranda, colegii din grupa 43/Marketing îți urează "La mulți ani!" și tot ce-ți dorești tu.**

MATRIMONIALE

■ **Studentă, an terminal, facultatea de Geografie, zodia Scorpion, 24/1,70/60, doresc cunoștință tînăr economist pentru punerea bazelor unei asociații (relații) familiale. Mesaj în "Monitorul" pentru "fiica lui Mistral".**

n Studentă, an II, Litere, 21/1,75/65, veselă și cu o prezentă agreabilă, doresc cunoștință tînăr Scorpion foarte bun dansator, pentru petrecerea unor clipe fericite cu ocazia Revelionului. Exclus timizii. Mesaj în "Monitorul" pentru Daria.

■ **Student, Săgetător, 22/1,80/65, iubitor de frumos și gingășie, caut floarea care să mă acopere cu petalele ei. Mesaj cu nr. de telefon în "Monitorul", pentru Flower-Power.**

■ Studentă Textile, 23/1,75/60, plină de fantezie și rafinament, cu simțul umorului, caut un partener pe măsură pentru un bilet în plus la revelion. Mesaj în "Monitorul" pentru Andrada.

MESAJE

■ Pentru toți colegii: Ștefan vă așteaptă sîmbătă la chef, la adresa bine știută (în Tudor).

■ Maria Mirabela, aș vrea să ne cunoaștem mîine la 19,00, în fața Filarmonicii. Cred că aș putea corespunde cerințelor tale. Mihai.

■ Leonard, aș vrea să mă ierți. Țin în continuare la tine și aș vrea să ne mai vedem. Gabi.

■ Iorgos, cred că m-ai înțeles greșit. Doresc ceva sincer. Maria Mirabela.

FELICITĂRI

Din partea lui Carmen și Florentina Crețu pentru tătaia **ROCA PETRU** la aniversarea anilor, îți dorim *"LA MULȚI ANI !"*, și multă sănătate.

Pentru că viața e compusă din bine și rău, bucurii și necazuri, dragoste și ură, fericire și nădejde, dorim ca binele, bucuria, dragostea și fericirea să te însoțească mereu.
Pentru
POPA NECULAI
din comuna Ștefan cel Mare, sat Călugăreni, jud. Vaslui, din partea fiicelor, ginerilor și a nepoților cu ocazia aniversării zilei de naștere.

LICITAȚII

■ **S.C. LACTIS S.A. Iași, cu sediul în bd. Metalurgiei nr. 8 Iași, organizează în fiecare zi de joi a săptămînii licitație pentru închirierea unor spații de depozitare și vînzare mijloace fixe. Solicitanții vor depune în scris la sediul societății cerere de participare și o taxă de participare în valoare de 5.000 lei. Alte relații la telefon 132555.**

DIVERSE

COMPANIA DE TURISM
NET
Excursii în:
TURCIA
18.12.1995
Revelion '96
Sîngeorz -Băi, Sebeș
Tabere de iarnă
Borsec, Lacul Roșu, Sovata, Tușnad, Sinaia, Sîngeorz Băi, Piatra Neamț
(locuri limitate):
28.12.1995 - 3.01.1996
Asigurăm transport *GERMANIA* și *FRANȚA* și asistență obținere viză pentru *FRANȚA*.
Casa Modei - mezanin
Telefon **117596.**

CASA DE CULTURĂ A SINDICATELOR IAȘI
transmite tuturor ieșenilor cu ocazia sărbătorilor de Crăciun un călduros
LA MULȚI ANI!
și-i invită sîmbătă, 16 decembrie 1995, orele 17 și 19.30, la spectacolul extraordinar de colinde
ZIUREL DE ZIUREL
cu
ȘTEFAN HRUȘCĂ
MARIA DRAGOMIROIU
Biletele se găsesc la casa sălii.

Și pentru copiii de la Grădinița nr. 12 cu program prelungit și de la Creșa nr. 2 (în spatele Liceului "Emil Racoviță") va veni Moș Crăciun.
Săniuța lui s-a împotmolit undeva, departe.
Pentru ca să ajungă la copii, moșul va avea nevoie de un sponsor sau de mai mulți.

■ **Repatriat - scutit de taxe vamale, introduc în țară mașini fără vamă. Telefon 131875, orele 18,00-22,00.**

■ **Caut asociat pentru practicarea avocaturii, dețin spațiu central. Telefon 174671.**

■ **Ofer formulare emigrare Canada. Trimiteți plic autoadresat CP 219, OFP.6 Galați.**

MATRIMONIALE

■ Tînăr, salariat, 26/1,80/80, fără vicii, cu locuință la țară, doresc cunoștință cu tînără de la țară, pentru întemeierea unei căsnicii fericite. Mesaj la C.P. 1122 O.P. 4 Iași.

■ Tînăr, deosebit, 25/1,80/85, cu auto doresc cunoștință cu domnișoară deosebită pentru petrecerea sărbătorilor de iarnă. Mesaj cu întîlnire sau cu număr de telefon MT.

■ Tînăr 24/1,76 simpatic, serios, sincer, doresc să cunosc o d-ră pînă în 24 de ani 1,70 sinceră, simpatică pentru a petrece sărbătorile de iarnă și restul vieții. Cunoaște-mă și nu vei regreta. Mesaj cu nr. de telefon pentru Mihai. Cer și ofer maximă seriozitate.

MESAJE

■ Tînără, serioasă 19/1,70/65, anul I colegiu asistență medicală. Mesaj pentru M.T. Sună-mă la telefon 164879. (826379)

ULTIMA ORA

VÎNZĂRI

■ **Vînd magnetofon "Tesla B 115" și 20 benzi înregistrate. Telefon 121142.**

CASE TERENURI

■ **Hîrlău, vînd apartament 3 camere, etaj 4, str. Ștefan cel Mare. Telefon 140398. Pentru Iulia.**

CUMPĂRĂRI

■ **Cumpăr garsonieră, zona semicentrală. Telefon 143030, interior 150, orele 14,30-15,30.**

SERVICII

Cu ocazia Sărbătorilor de Crăciun, studenți la Teatru își oferă serviciile pentru sărbătorirea pomului de iarnă, cu program artistic și Moș Crăciun, atît pentru persoane fizice cît și pentru școli, grădinițe, sindicate și firme.
Tel. 233243; 211094.
Telefonați din timp pentru programare.

DIVERSE

■ **Asociația "Protecția Animalelor" anunță ședință luni, 18.XII, orele 19,00, la Galeriile Anticariat din str. Lăpușneanu.**

MESAJE

■ **Pentru M.T. Sînt interesată. Aș vrea să ne întîlnim joi, la orele 15.30, în fața Spitalului "Sf. Spiridon". Să ai ziarul "Monitorul" în mînă. (826386)**

CONDOLEANȚE

✝

Serviciul Contabilitate al Liceului Economic nr. 2 Iași este alături de doamna BACIU OLGUȚA la marea durere pricinuită de moartea mamei.

✝

Colectivul Secției 3 R.A.T.C. - Iași este alături de colega COCA ILEANA la pierderea suferită și transmite sincere condoleanțe.

✝

Colectivul Secției 3 R.A.T.C. - Iași este alături de colegul HOȘTINĂ RELU la pierderea tatălui și transmite sincere condoleanțe.

✝

Familiile Ciofoaia Vasile și Cărare Ioan regretă profund dispariția prietenului MORARU IOAN și transmit sincere condoleanțe soției Luci.

✝

Colectivul Atelierului Chimic CET - II Holboca este alături de doamna ingineră DRAGOMIR GEORGETA acum cînd viața i-a oferit cele mai amare clipe, moartea mamei.

✝

Colegii de serviciu sînt alături de NICOLAE VOINEA la greaua încercare suferită prin pierderea mamei și transmit familiei sincere condoleanțe

SURPRIZA ZILEI !

Fiecare persoană care a publicat un anunț de mică publicitate în cotidianul **Monitorul** participă în fiecare zi la
o tragere la sorți cu premii în lozuri.
În fiecare zi, de luni pînă vineri se extrag 3 nume cîștigătoare iar sîmbătă 5 nume.
Numele cîștigătorilor se publică în paginile de mică publicitate ale cotidianului **Monitorul**.
Persoanele cîștigătoare de astăzi sînt:

1. Begescu Marius
2. Bursuc Ibolya
3. Chiriță Ana

Persoanele cîștigătoare sînt rugate să vină să-și ridice premiile de la sediul cotidianului **Monitorul**, et.II, cam. 212, în fiecare zi între orele **10⁰⁰ - 16⁰⁰** cu buletinul de identitate.
Informații la telefon **144776**.

BINGO SCALA
14 decembrie
Premii BINGO:
2 milioane lei
EXTRABINGO la bila 40
20.000.000 lei.
Pe 23 decembrie PREMIU SPECIAL BINGO un autoturism
CIELO
Prezentînd acest talon puteți participa la un joc special cu premiu de bingo garantat.

SURPRIZĂ!
MONITORUL
Oferă un cadou tuturor:
În perioada sărbătorilor de iarnă toate anunțurile de felicitare pentru cei dragi costă NUMAI 100 de lei!
Alergați și felicitați!
Vă așteptăm la punctele de preluare a anunțurilor de mică publicitate!

AGENDA OMULUI DE AFACERI

ABES MED SRL
comercializează
- băuturi: vodcă: PERFECT
  produse VALCO - Baia Mare
  lichioruri
  sucuri
- țigări ● paste făinoase ● dulciuri
- conserve ● margarină ● hîrtie igienică
- produse cosmetice ● detergenți

Bd. Poitiers 14, Centrul comercial Euromarket

ETNIS SRL
Partener comercial al firmei germane Vaillant, pentru zona Moldova, vă oferă
Aparate pentru încălzit
- pe combustibil lichid sau gaz
- electrice

Asigurăm: montaj, service și garanție 2 ani.
Str. N. Iorga nr. 7D, bl. F5, tel. 230113, fax 232690

CANEL srl
SISTEME DE ALARMĂ:
- auto
- pentru imobile, locuințe etc.

Str. I. C. Brătianu nr. 22
Tel: **032/114821** Tel./Fax: **032/211986**

PALLADIAN COMPUTERS
Calculatoare, imprimante, software, subansamble
Prețuri de sărbători
486DX2/66 - 899 USD
str. Arcu 85, tel. 211696, 250050, fax 250050

MERIDIAN SRL
oferă la prețuri avantajoase
ulei vrac - 2200 lei/l (TVA inclus),
ulei 1/2 - 1200 lei (TVA inclus),
margarină pachete și vrac,
halva, zahăr, orez,
pui cal. I, tacîm pui,
carne și preparate porc,
conserve de legume etc.
Șos. Păcurari nr. 46, tel. 163551, 157000.

SAXON'S
- ȘTAMPILE EXPRES
- CĂRȚI DE VIZITĂ DE LUX
- ECUSOANE PLASTIFIATE

Str. V. Lupu nr. 122, bloc B6, sc. C - parter
Tel./Fax: **175217**

SYSCAD
- Calculatoare A-TRONIC (SUA) (2 ani garanție).
- Imprimante EPSON, HP, SEIKOSHA, OKI, STAR.
- Faxuri, copiatoare, mașini de scris.
- CD-uri cu soft, SOFT CU LICENȚĂ.
- Componente și accesorii de calculator.
- Service calculatoare, imprimante, copiatoare.
- KITURI MULTIMEDIA.

Iași, str. Cloșca nr. 6, tel. 213785/115811, fax 213785

AGENȚIA DE TURISM "TOTEM" IAȘI
REVELIONUL BLATIȘTILOR

Cabana URLEA	**57.000 lei**
Toplița	**114.000 lei**
Hotel RARĂU	**245.000 lei**

Str. Vasile Conta nr. 30 (casa Studenților Iași); tel. 032-213545

TRANSCOM SA
efectuează
- transport auto
- reparații auto

închiriază spații de parcare
Str. Aurel Vlaicu 54, tel./fax 173636, 173078

ACE COMPUTERS
dealer autorizat **DTK Computer**
comercializează tehnică de calcul:
- calculatoare
- imprimante
- componente, accesorii, consumabile

Grigore Ureche 3, bl. W. Mărăcineanu, parter
Tel./fax: 032 - 213122, 213130

PAPER DRAGON
vă oferă en gros la cele mai mici prețuri:
- caiete scolare de toate tipurile;
- hîrtie offset (gramaj 60; 70; 80 g/m2);
- hîrtie de ambalaj;
- hîrtie de scris;
- agende, dosare și registre, notesuri, blocuri de corespondență, plicuri;
- toată gama de documente tipizate

Sucursala Iași - Bd. Copou nr. 7, tel/fax: **032/214033**

TORNA-IMPEX SRL
comercializează utilaje frigorifice pentru magazine, import Italia:
- lăzi frigorifice (300-700 litri)
- vitrine frigorifice orizontale (1,2 - 2 metri lungime)
- vitrine frigorifice verticale (tip Coca-Cola) - alimentare 220 V;

oferim service garanție și postgaranție
Prețuri foarte avantajoase !!!
Calea Chișinăului nr. 35, Iași 6600 (depozitul fostei I.C.R.A.)
Tel./fax 032/233460

ELCOSERV SRL
- case de marcat
- cîntare și platforme electronice
- calculatoare și componente
- service și consumabile

Condiții avantajoase de plată
Tel.: 032/124759

Agenția pentru servicii de mariaj DUET
- totalitatea serviciilor necesare organizării unei nunți
- flori, buchete pentru mirese
- aranjamente și podoabe florale pentru ocazii festive
- vestimentație și accesorii de lux pentru mirese, miri și companioni

B-dul Ștefan cel Mare și Sfînt nr. 2, bl. B2
(vizavi de magazinul Central), tel. **117393**

FIMEX SRL
reprezentant **HOLDING ENERGI-CO** București
comercializează și instalează:
- echipamente de încălzire centrală
- echipamente de condiționare aer
- echipamente tehnico-sanitare
- piese și dispozitive pentru instalații

Str. Cuza Vodă nr. 8 Tel./Fax: 032/211333

DIALDO SRL
COMPONENTE ELECTRONICE
(se primesc și comenzi)
B-dul Ștefan cel Mare și Sfînt 54 Tel. 032/213479

S.C.T. MOLDOVA S.A. Iași
vă oferă
prin complexele sale hoteliere:
"MOLDOVA", "TRAIAN", "UNIREA", restaurant IAȘUL, Han "TREI SARMALE", magazinele din cadrul hotelurilor "Moldova" și "Traian" și prin depozitul en-gros de pe strada Sărăriei - servicii ireproșabile și mărfuri la prețuri avantajoase
Str. Anastasie Panu nr. 29, telefon **142304**, fax **212862**

DINGOTEX SRL
MAGAZIN **AUTOBEST**
oferă la prețuri avantajoase
piese auto
indigene, import (și la comandă)
Program: 8^{00}-18^{00}, sîmbătă 9^{00}-12^{00}
Șos. Păcurari nr. 79 (vizavi de Service Păcurari)

Regele programelor...
Windows 95 ™
acum la numai $99 prin
Prince Software
informații suplimentare despre produsele Microsoft ® la tel/fax 117520

SC* EDITA *SRL
oferă prin raioanele sale
cele mai atrăgătoare cadouri pentru CRĂCIUN
- carte • papetărie
- marochinărie • jucării
- produse foto • cosmetice

Prețurile cele mai mici din Iași!
Str. Sfîntul Lazăr 53, tel. 032/233690

EN GROS
PORTOCALE
IMPORT **1870** LEI/KG ! GRECIA
ZILNIC 10^{00} - 17^{00}
TERASA BREAZU

SERVICE AUTO - la toate tipurile de mașini prin **KRADON GROUP**
VINDE
CONSUMABILE **BOSCH**:
- baterii auto - garanție 2 ani
- filtre aer, ulei, combustibil
- bujii • curele distribuție
- duze • platine

Aduce la comandă piese auto import.
Program: 9^{00}-18^{00}
Ștr. Rampei nr. 18-20 (în spatele pieței Dacia)

ED&F MAN ZAHĂR PRODUCT SRL
vinde en gros
- zahăr rafinat la saci de 50kg

Prețuri avantajoase !!!
Roman, str. N. Titulescu, bl. 14, sc. C, et. 2, ap. 78, tel./fax 033/733532
Contact: dl. Dan Petrea

CONFEXBROD FREZIA SRL
comercializează
frigidere, congelatoare (toate tipurile) aragaze, TV alb-negru, TV color, mașini de spălat, mașini de cusut, aparatură electronică, încălțăminte, covoare persane (Belgia și Cisnădie)
IAȘI, Bd. Alexandru cel Bun nr. 36, bl. H 1-2, tel. 251742

HOROSCOP

BERBEC

(21 mart. - 20 apr.):

Întrebările pe care vi le puneți nu sînt tîrzii și nici măcar inutile. Nu așteptați răspunsul imediat, el se va clarifica în timp, de-a lungul experiențelor.

TAUR

(21 apr. - 20 mai):

Concilierea este imposibilă, puteți încheia discuția pe un ton civilizat, dar asta nu ajută la nimic. Mai ales, nu vă agățați de cuvintele spuse de celălalt.

GEMENI

(21 mai - 21 iun.):

Vă orientați cu destulă abilitate, cu toate acestea nu aveți întotdeauna reacția promptă. De vină este greutatea cu care luați anumite hotărîri.

RAC

(22 iun. - 22 iul.):

Nu căutați o explicație complicată la întîmplările zilei, de multe ori ele sînt stupid de simple. Nici măcar intențiile nu ascund planuri bine puse la punct

LEU

(23 iul. - 22 aug.):

Scăpați de griji, leii își pot desfășura din plin aptitudinile mondene. Firește, celălalt Leu, leul nostru de toate zilele rămîne mai departe în suferință.

FECIOARĂ

(23 aug. - 22 sept.):

Nu mușcați din nadă, chiar dacă tentația e mai mare decît foamea. Presupunerile colegilor legate de proiectele dvs. n-ar trebui sa vă intereseze.

BALANȚĂ

(23 sept. - 22 oct.):

Valorile familiei contează pentru dvs. mai mult decît onorurile și publicitatea. Nu vă sfiiți, totuși, să faceți publicitate valorilor familiei dvs.

SCORPION

(23 oct. - 21 nov.):

Feriți-vă de angajamente definitive ori de promisiuni fără acoperire. Jenele dvs. vă pot împinge, uneori, la acte necugetate, pe care le puteți regreta.

SĂGETĂTOR

(22 nov. - 21 dec.):

Asumați-vă pînă la capăt afirmațiile făcute în public, veți cîștiga mai mult. Inspirația vă poate ajuta să alegeți cea mai bună variantă dintre cîte vi se oferă

CAPRICORN

(22 dec. - 19 ian.):

Nu aveți cea mai bună dispoziție, dar nu treceți nici printr-o pasă proastă. E suficient să lăsați grijile la o parte măcar pentru o parte a zilei.

VĂRSĂTOR

(20 ian. - 18 febr.):

Ieșiți din uniformitatea și plictiseala zilelor întîlnindu-vă cu o veche cunoștință. Nu-i refuzați invitația, dar aveți grijă să n-o prelungiți.

PEȘTI

(19 febr. - 20 mart.):

Nu aveți de ce să refuzați ajutorul care vi se cere, doar nu dați de la dvs. Cu amabilitatea care vă caracterizează veți putea depăși o neînțelegere banală.

LEGENDA:

- *vă paște ghinionul;*
- *prudența e mama înțelepciunii;*
- *n-aveți nimic de pierdut;*
- *șansa vă surîde*

Alexander
VODKA

MICK HUCKNALL - un tip roșcat și palid, "vocea neagră" de la Simply Red

Mick Hucknall, tipul cu păr roșcat care pare veșnic nespălat și neîngrijit, cu tenul alb, aproape transparent.

După albume de succes ca PICTURE BOOK (1985), A NEW FLAME (1985), STARS (1991) după o pauză de aproape 2 ani, cei care se numesc Simply Red au revenit în 1995 pe piața muzicală cu o nouă producție, LIFE, apărut la începutul lunii octombrie, în această lună urmînd să debuteze turneul mondial. Atunci cînd spui **Simply Red**, te gîndești în primul rînd la "creierul muzical", la solistul vocal al formației: **Mick Hucknall**, tipul cu păr roșcat care pare veșnic nespălat și neîngrijit, cu tenul alb, aproape transparent. Mick nu e nici pe departe un tip atrăgător, însă ascultîndu-i vocea, și mai ales ascultînd măcar **"If you don't know me by now"** - un mare succes al său, îți este foarte greu să crezi că acea **"voce neagră"**, cum i se spune, îi aparține unui bărbat pe care am încercat să-l descriu, în mare, mai sus... Ar fi greu să enumeri succesele care poartă semnătura grupului **Simply Red** pentru că sînt multe la număr, pentru că n-ai ști asupra căror piese să te oprești, pe care să le menționezi mai întîi.

Însă mă voi opri asupra succesului **"Holding Back The Years"** care în 1986 i-a dus pe Simply Red pe locul 1 în topul european. Și ca o ironie a soartei, această piesă ocupă ultimul loc în topul preferințelor lui Mick deoarece îi amintește de o copilărie nu tocmai fericită. Imediat după ce l-a născut, mama sa, Maureen, părăsește familia, Mick fiind crescut de o prietenă a tatălui său.

"Aveam patru «surori», iar eu, cu toate că eram băiat, mă jucam cu păpușile, cîntam și desenam." Dar încă de atunci Mick adora să asculte muzică. Asculta ore în șir **Supremes, Aretha Franklin, Sam Cooke**. Acesta este unul din motivele datorită cărora solistul vocal al grupului Simply Red reușește să "cocheteze" cu succes cu genurile jazz, soul, reggae și funk.

Primul extras pe single de pe Life - 1995 se numește **"Fairground"**, piesă difuzată intens de MTV sau MCM și despre care se spune că se bazează pe o foarte veche piesă a lui **Sergio Mendez.** Însă pe lîngă Fairground, albumul Life mai cuprinde alte 9 piese, și anume: YOU MAKE ME BELIEVE, SO MANY PEOPLE, LIVES AND LOVES, SO BEAUTIFUL, OUT ON THE RANGE, NEVER NEVER LOVE, HILLSIDE AVENUE, REMEMBERING THE FIRST TIME, WE'RE IN THIS TOGETHER.

În ceea ce privește proiectele de viitor, Simply Red nu duce lipsă. Așa cum menționam, în această lună urmează să aibă loc debutul turneului mondial, iar pentru 1996, Mick Hucknall va trebui să compună imnul Campionatului European de Fotbal din Anglia.

"Cel mai cumplit lucru care mi s-ar putea întîmpla acum ar fi să mă îndrăgostesc. Pur și simplu n-aș avea timp pentru femeia vieții mele. Dar sînt sigur că o voi întîlni. Peste doi ani" conchide Mick Hucknall, solistul vocal al formației Simply Red, "bărbatul care deși nu este atrăgător" are farmecul său personal care-l face să fie iubit. "Încă din timpul studenției, fetele erau nebune după el" spune managerul său, Elliot Rashman.

Așadar, cumpărați "LIFE". **(Gabriela GUGEANU, RADIO NORD-EST).**

Michael Jackson 100% artificial

MICHAEL
JACKSON
HISTORY

"THE KING OF POP" este un produs total al industriei muzicale americane. Bun componist, excelent dansator și interpret rezonabil, Michael a fost de la început o vedetă. Copilul care susținea partitura vocală la JACKSON 5 a fost primit excelent de public și de critică și a reprezentat **una din speranțele pop ale sfîrșitului de mileniu**. Albumele sale solo au întărit această idee, "OFF THE WALL" și mai ales "THRILLER" fiind două realizări excelente. Dar epoca MTV și "furia" imaginii "împotriva" sunetului l-au adus pe Michael pe culmile gloriei și, din păcate, l-au îndepărtat tot mai mult de muzică.

Considerînd muzica drept artă - pentru că asta și e! - nu trebuie să uităm că ea, la fel ca și literatura și filmul este predispusă la popularizare. Deci și la **comercializare.** Iar economia de consum apuseană "iubește" consumatorul previzibil în cele mai multe din reacții și dacă se poate, cît mai numeros. Următorul pas este a-i oferi ceea ce el așteaptă, ceea ce nu îl deranjează și nu îi pune probleme de rezolvat. Față de muzică, imaginea are un impact evident mai puternic. Și astfel apar, odată cu GARY GLITTER la începutul anilor '70 **vedete fabricate** de adevărate echipe de profesioniști. În anii '80, după febra disco ("de sîmbătă seara") vine revoluția videoclipurilor și imaginea acoperă tot mai mult sunetul.

De la "THRILLER" producțiile video pentru MICHAEL JACKSON devin extrem de spectaculoase, cu efecte speciale care de la un clip la altul sînt tot mai spectaculoase (și mai scumpe!) și cu tot felul de celebrități alături de cîntăreț ("MAGIC" JOHNSON, DIANA ROSS, EDDIE MONEY).

Coregrafia se îmbunătățește iar dansatorii care îl înconjoară sît tot mai numeroși. Din păcate muzica sa devine tot mai diluată față de RHYTHM'N BLUES-ul de la începuturi, devenind din ce în ce mai siropoasă. Acele momente muzicale specifice MICHAEL care i-au adus la început toate aprecierile se tot repetă iar "spatele" electronic al cîntecelor devine tot mai evident.

Concertele JACKSON sînt și ele deosebit de spectaculoase cu efecte din cele mai năstrușnice, apariții, dispariții, adevărate incendii pe scenă, MEGA-ARMATE de dansatori și sute de "sori" artificiali care te ajută să uiți cu totul de viața ta și de faptul că - măcar teoretic - ceea ce face Michael este muzică (sau ar trebui să fie!).

Mă puteți contrazice foarte ușor cu afirmația - corectă! - că pe HISTORY sînt prezente cîntece extrem de personale. De acord, deși unele din aceste teme se ocupă doar de **imaginea sa de star.** (Și aceasta 100% artificială). Dar aranjamentul pieselor este tot de comercial (totul trebuie să se vîndă, nu?) încît și sentimentele artistului sînt practic acoperite de acest înveliș comercial.

Marele meu regret este această obsesie a lui MICHAEL JACKSON pentru imaginea sa de MEGA STAR (care s-a adaptat de-a lungul anilor în concordanță cu cererea pieții) precum și visul său de a vinde 100.000.000 de discuri. Acest vis este se pare cel care l-a îndepărtat de arta autentică, ce este de obicei foarte personală și nu întotdeauna vandabilă.

Însă, cu toate eforturile echipei de producători HISTORY: PAST, PRESENT AND FUTURE ultimul album al său nu va atinge - extrem de probabil - 100 milioane de exemplare vîndute. Cît despre muzica adevărată cuprinsă în el, ascultați-l cu atenție, și mai ales dincolo de perfecțiunea tehnică.

Ultima piesă lansată de Michael se intitulează EARTH SONG (e extrasă de pe History) și tratează o temă la modă: ecologia (o temă care se vinde - sîc!). Încercați un mini experiment (dacă aveți condițiile necesare): ascultați mai întîi cîntecul fără să priviți videoclipul. Apoi priviți și minunatele imagini. Audiție plăcută.

P.S. Îl aștept pe MICHAEL cu un album în concert, sau măcar un concert fără lumini, efecte, dansatori, costume de scenă și - în primul rînd - fără imagine. Sau măcar într-un UNPLUGGED la MTV. Sper să contrazică tot ceea ce am scris pînă aici. **(ALEXANDRU LEONTIEȘ - RADIO NORD-EST IAȘI)**

JULIO IGLESIAS
Marele seducător

După succesul pe care i l-a adus albumul Crazy - 1994, Iglesias revine anul acesta cu un alt album, "La Carretera", album care cuprinde 10 piese originale, toate avînd versurile în limba spaniolă. Ar mai fi de notat că acesta este cel de-al 70-lea album al lui Iglesias. O fi mult? O fi puțin? Și totuși, cu puțin timp în urmă Julio a fost inclus în Guiness Book of Records pentru a fi vîndut "mai multe discuri în mai multe limbi decît oricare alt muzician, de-a lungul timpului". Lucru destul de îmbucurător pentru Iglesias. Dar după soare se mai iscă și cîte o furtună; Julio va fi nevoit să vîndă ferma sa din Argentina pentru a-i plăti cîntărețului argentinian Norberto Moreno daune în valoare de 250.000 de dolari, acuzat fiind de către Moreno că a copiat un cîntec compus de el.

Contactul lui Iglesias cu muzica a fost o pură întîmplare. Însă o întîmplare fericită! Pe cînd avea 18-20 de ani, Julio visa să devină diplomat. Și nu visa în zadar pentru că-n același timp urma și cursurile Facultății de drept. Preocuparea lui în afara cursurilor nu era nici pe departe muzica, ci... fotbalul. Julio fiind în perioada studenției și portar la echipa de juniori a Real Madridului.

Datorită unui accident nefericit, tînărul Julio intrînd cu mașina sa, un Renault, într-un copac, atît diplomația cît și fotbalul s-au dus, cum se spune, pe apa sîmbetei... A petrecut 6 luni în spital, fiind complet paralizat, iar timp de vreo 6 ani a stat mai mult prin spital decît acasă. În timpul convalescenței i-a dăruit cineva o chitară și astfel Julio și-a dat seama că are o voce frumoasă și că ar putea începe să cînte... Tot în această perioadă este atras și de frumusetea limbii engleze, pe care o și învață. Prima apariție pe o scenă s-a produs într-un local din cadrul aeroportului din Cambridge cînd Julio a cîntat GUANTANAMERA.

În 1978 Iglesias se stabilește la Miami, unde locuiește și-n prezent, iar primul său mare succes în limba engleză este BEGIN THE BEGUINE (1981). Abia în 1983, melodia To All The Girls I Loved before" cîntată în duet cu Willie Nelson a reprezentat primul succes de proporții pe care Julio l-a avut în America. Despre Iglesias, asemănat cu un "Frank Sinatra spaniol", se spune că este un cîntăreț care "mîngîie cuvintele", ca și cum totul s-ar petrece între patru ochi...

Departe de a avea o statură impunătoare, deși a fost fotbalist, Iglesias are stilul său aparte care, împreună cu vocea deosebită, au făcut din el un mare-mare seducător. "Uită-te la trupul meu. Nici acum nu sînt foarte puternic. Dar am învățat să seduc..." A învățat și a reușit să seducă de la primul și pînă la cel de-al 70-lea album care i-a apărut în acest an la Sony Music.

"Sînt efectiv dependent de reflectoare, ador forța pe care o simt atunci cînd sînt față în față cu publicul. Cînd urc pe scenă, îmi simt sîngele curgînd mai repede prin vine, mă simt mai tînăr, tot corpul îmi vibrează" declară cîntărețul care mai tot timpul e înconjurat de femei frumoase și mult mai tinere decît el, Julio Iglesias, cel care a lansat zvonul că ar fi făcut dragoste cu 3.000 de femei. Și dacă o fi asa cum s-a lăudat... nu vă mirați că anul acesta Iglesias și-a lansat cel de-al 70-lea album? **(Gabriela GUGEANU - RADIO NORD-EST, IAȘI)**

PULS

Domnul prefect, printre multe alte activități, trecute sau viitoare, pe care le-a îndeplinit sau le va îndeplini, iaca mai are în plan una tare: se pregătește să lanseze o carte. Nu e cartea dumnealui ci a unui domn american, cunoscut istoric de altfel, Kurt W. Treptow, iar cartea se numește "Istoria României" și va costa vreo 80.000 lei. Se pare că domnul american a insistat pe problemă, așa că nu credem că domn prefect va avea puterea să-l refuze. Prin urmare, vineri, în Sala Galbenă a Prefecturii, sînteți așteptați pentru a mai auzi o dată cum dă cu șmirghel pe limba de lemn stimabilul Dan Gâlea, prefect prin voința Domnului Lor.

Senatul Universității de Medicină și Farmacie din Iași, județul Iași, a votat ieri cu mîna sus darea în cremenal și jiudecată a ziarului "Monitorul" pe motiv că, conform celor grăite de către unul dintre ei (după care se ia toată lumea, pentru că el țipă cel mai tare și nici chiar rectorul se pare că nu-i mai poate sta în față), am fi calomniat instituția medicală în care cu onor gîndesc și muncesc. De fapt și de drept, noi am spus adivărul-adivărat despre cum stau lucrurile în acest moment la universitatea regretatului profesor Gr.T. Popa care, dacă ar afla despre acestea, ar sări din mormînt cu sabia în mînă să o curețe de nechemați. Inițiativa este pe măsura domnului profesor țipător, care se află într-un blitz krieg pe toate direcțiile, avînd în cap un singur lucru, pe care nu vi-l spunem acuma, pentru că avem și noi micile noastre secrete. După cum se mișcă stimabilul și după cum au ajuns să-i știe toți de frică, nu ne-ar mira să fie instalat curînd în jilțul de rector, la felul ciudat în care votează stimabilii profesori din Senat, oameni serioși de altfel, cu importante cariere didactice în spate. Nu vă fie frică, domnilor, gazometrul care-l sprijină nu va mai fi ce este. Noi ne-am propus să ne rîdem de acest proces pînă om cădea afară pe ferestri, după care ne vom ridica și ne vom duce la culcare. Revenim, revenim, că-i simpatic foc stimabilul inginer.

Mulțumim cetățeanului menționat ieri într-un puls că a trimis în Bucșinescu legitimația monitoricească, pe care o mai folosea din cînd în cînd, ilegal, bineînțeles, pen' că acum lucrează la altă gazetă. Tot pe această cale îl anunțăm că poa' să treacă pe la noi să-și ia cărtulia de muncă, pen' ca activitatea sa să se desfășoare după toate legile în vigoare ale statului românesc.

Filmele acestei săptămîni

"Nouă luni"
Producție SUA, 1995.
Comedie de Chris Columbus. Cu Hugh Grant, Julianne Moore, Robin Williams
Premieră.
Cinema "Victoria"
(Telefon. 112502)
ora 9,00 - **800 lei**
orele: 11.00; 13,00; 15.00; 17,00; 19.00 - **1500 lei**

"Fiica lui D'Artagnan".
Producție Franța, 1994.
Film de aventuri. Cu Sophie Marceau, Philippe Noiret.
Premieră
Cinema "Republica"
(Telefon: 114327)
ora 9,00 - **800 lei**
orele: 11,30; 14,00; 16.30; 19.00 - **1500 lei**

"Waterworld".
Producție SUA 1995
Thriller SF cu Kevin Kostner
Cinema "Copou"
(Telefon: 145738)
ora 9.00 - **600 lei**
orele 11.30; 14.00; 16.30 - **1200 lei**

"Regele pescar"
Producție SUA 1991, Dramă
ora 19.00 - **1200 lei**

"Mai iute ca moartea".
Producție SUA, 1995.
Western. Cu Sharon Stone și Gene Hackman
Cinema "Dacia"
(Telefon: 164740).
1-4.12.1995, orele: ora 9,00 - **400 lei**
orele: 11.00; 13.00; 15.00; 17.00; 19.00 - **800 lei**

Alergați și cumpărați la
noul magazin alimentar
NON STOP
NEST
B-dul Independenței

INTEGRAMA ZILEI

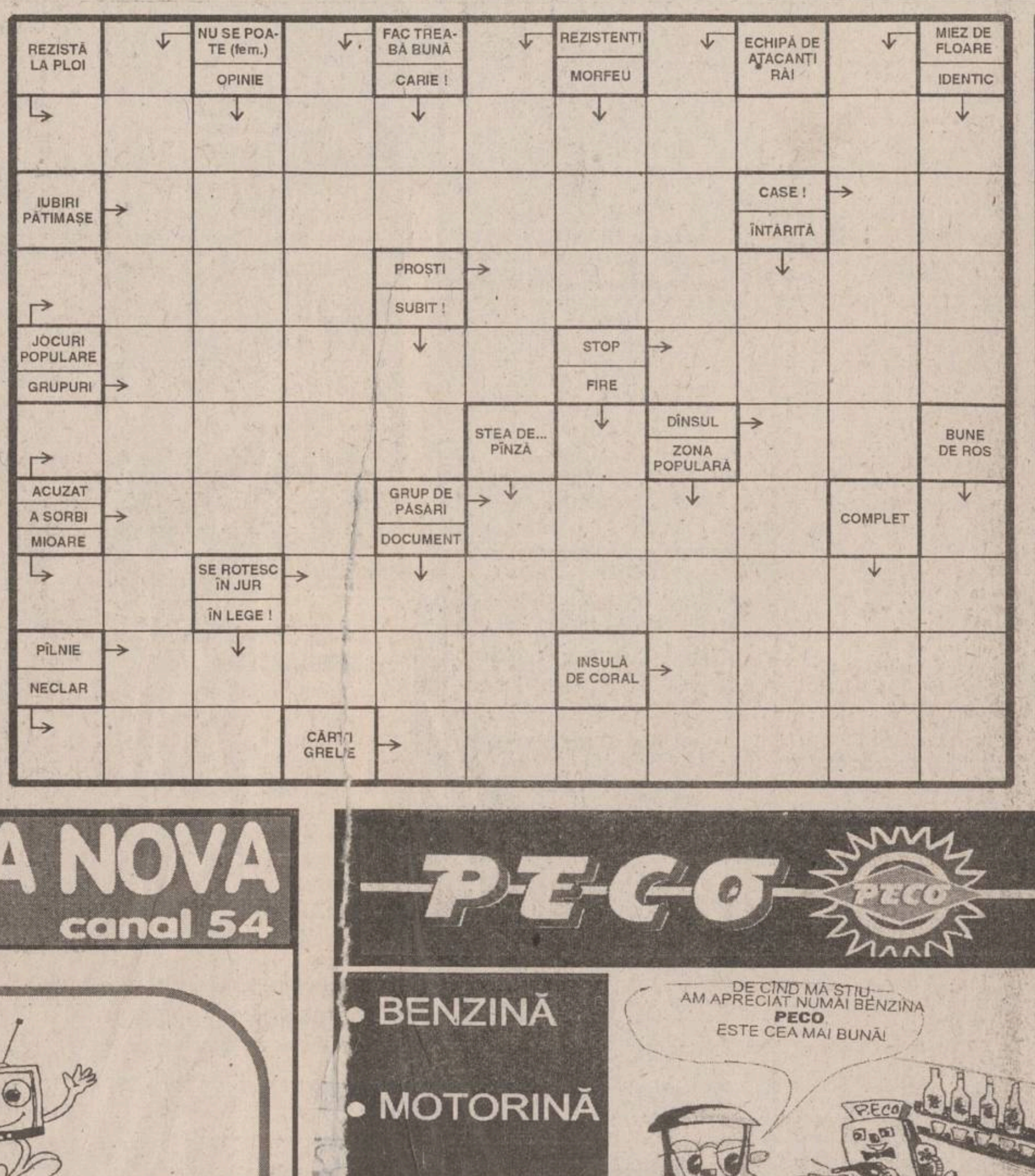

CY-RANO

RADIO NORD-EST IAȘI 72,44 MHz
vă prezintă un nou concurs:
TRANS NORD-EST EXPRES
SPONSORUL CONCURSULUI
Azi,
14 decembrie 1995
între orele 19⁰⁰-21⁰⁰
Telefon 211550
SC FLORO SRL
dealer autorizat al produselor cosmetice WELLA

TV EUROPA NOVA
canal 54
joi,
14 decembrie,
ora 20:30
FILM
"Atlantic City"
prod. Canada-Franța; regia: Louis Malle
cu: Burt Lancaster, Susan Sarandon, Michel Picolli
Cel mai reușit film realizat "peste ocean" de Louis Malle, unul dintre puținii regizori francezi apreciați în Statele Unite ale Americii.

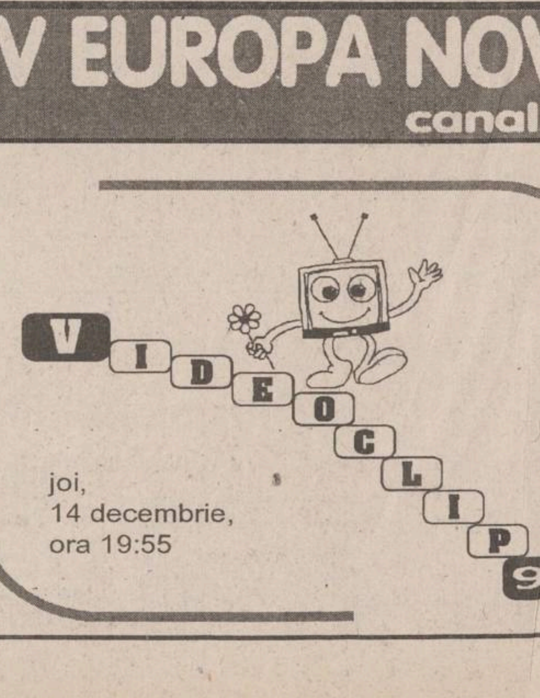

TV EUROPA NOVA
canal 54
joi,
14 decembrie,
ora 19:55

DE CÎND MĂ ȘTIU AM APRECIAT NUMAI BENZINA PECO ESTE CEA MAI BUNĂ!
PECO
98
90

PECO
- BENZINĂ
- MOTORINĂ
- ULEIURI
- GPL
Str. Zugravi nr. 24
Tel. 142780

BIBLIOTECA CENTRALA [illegible]

Seria neagră a catastrofelor aviatice românești continuă

Avionul românesc prăbușit lîngă Verona a aparținut lui Nicolae Ceaușescu

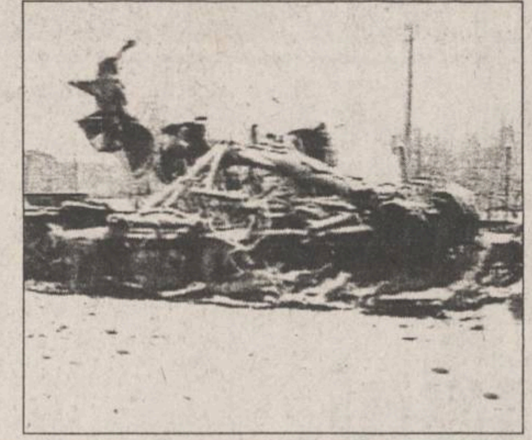

toate amănuntele despre tragedie - în pagina 5A

Cel mai important eveniment mondial al anului:

Ieri, s-a semnat acordul de pace în fosta Iugoslavie

■ *MONITORUL a realizat, telefonic, două interviuri: cu un croat și cu un sîrb, martori lucizi ai ultimului război european - citiți pagina 8A*

VINERI
15 decembrie
1995
An V,
Nr. 298 (1357)
12 PAGINI
400 LEI
pentru Republica Moldova
30 bani

cotidian de informații
Monitorul

SECȚIUNEA A
ȘTIRI, OPINII, COMENTARII

Director onorific: AUREL LEON
Redactor șef: DAN RADU

Înainte de a anunța Poliția, Salvarea sau Pompierii, sunați la MONITORUL!
271.271

"Agoniseala" a doi traficanți de alcool nu poate fi găsită de poliție

A dispărut un miliard de lei!

■ *există suspiciuni că banii, puși în niște saci, au fost ascunși înaintea controlului*

Patronii firmelor ANIM SRL Miroslovești și REVERIMENT PRODCOM SRL Suceava vor rămîne în arestul Poliției Județene Iași, timp de 30 de zile.

În numărul de ieri, 14 decembrie, al cotidianului "Monitorul" am prezentat modul în care Garda Financiară și Poliția au anihilat o rețea de traficanți de alcool, care a acumulat un miliard de lei, în mod ilegal, în numai trei luni de zile. În urma anchetei preliminare, Parchetul de pe lîngă Tribunalul Iași a emis, la data de 12 decembrie, un mandat de arestare preventivă (de 30 de zile) pe numele patronului firmei "Reveriment Prodcom" SRL Suceava, George Kupan, sub acuzația de ***fals intelectual și evaziune fiscală***. A doua zi, pe 13 decembrie, a fost arestat și patronul firmei ANIM SRL, Ionel Măricuță, tot pentru 30 de zile și sub aceleași acuzații.

În ciuda perseverenței de care au dat dovadă (verificări de conturi și percheziții), polițiștii și comisarii Gărzii Financiare nu au reușit pînă în prezent să dea de urma miliardului. La un moment dat a existat o informație, potrivit căreia ***sacii cu bani ar fi fost ascunși la sediul firmei ANIM SRL din Miroslovești,*** însă, în urma percheziției efectuate, nu s-a găsit nimic. **(Costel STROESCU)**

Deputații au adoptat ieri proiectul de lege privind asigurările si reasigurările în România

Asigurarea autovehiculelor va fi în curînd obligatorie

Camera Deputaților a adoptat, ieri, proiectul de lege privind asigurările și reasigurările în România, care are ca obiectiv reglementarea conținutului contractului de asigurare în realizarea asigurărilor și reasigurărilor facultative și a asigurării obligatorii de răspundere civilă pentru pagube produse prin accidente de autovehicule. Prin această lege se propune ***menținerea ca obligatorie numai a asigurării de răspundere civilă pentru pagube produse prin accidente de autovehicule,*** cum se practică în toate țările din Europa, justificată de interesul pe care societatea îl are în protejarea victimelor accidentelor de circulație și de participarea la Convenția europeană de asigurare "*Carte verde*" pentru facilitarea transporturilor internaționale cu autovehicule. Astfel, potrivit articolului 48, persoanele fizice și cele juridice care dețin autovehiculele supuse înmatriculării în România, sînt obligate să le asigure pentru cazurile de răspundere civilă ca urmare a pagubelor produse prin accidentele de autovehicule pe teritoriul României. Persoanele care intră pe teritoriul României cu autovehiculele înmatriculate în străinătate se consideră asigurate în condițiile în care posedă documentele internaționale de asigurare valabile pe teritoriul României, sau numărul de înmatriculare atestă existența asigurării potrivit convenției bilaterale încheiate între Biroul asiguratorilor de autovehicule din România și Biroul asiguratorilor de autovehicule din țara de origine. Prin contractul de asigurare, asiguratul se obligă să plătească o primă asiguratorului (articolul 9), iar acesta se obligă ca, la producerea unui anume risc, să plătească asiguratului sau unui beneficiar o indemnizație, despăgubire sau suma asigurată, denumită în continuare indemnizație, în limitele și în termenele convenite. Ținînd seama de modificările ce au loc în prețuri și tarife, ca urmare a liberalizării acestora, se propune ca limitele despăgubirilor, nivelul primelor de asigurare și termenele de plată, să se aprobe prin hotărîri ale Guvernului, la propunerea Ministerului Finanțelor. De asemenea, potrivit articolului 27, despăgubirile ce se plătesc de asigurator se stabilesc în funcție de starea bunului din momentul producerii riscului asigurat. Asiguratorul este obligat să evalueze corect cuantumul daunelor, subevaluările fiind interzise. Mai mult, ***subevaluarea cuantumului daunelor constituie contravenție și asiguratorul se sancționează cu amendă între 500.000 - 2.000.000 lei,*** putîndu-se ajunge, chiar, la suspendarea asiguratorului pînă la un an. În adoptarea legii privind asigurările și reasigurările în România se desființează obligativitatea unor asigurări, urmînd ca ele să fie practicate pe baze facultative. Acestea se referă la asigurarea locuințelor și a altor clădiri aparținînd persoanelor fizice, pentru pagube produse de incendiu și diferite calamități; asigurarea pasagerilor pe timpul transportului feroviar, aerian, auto și naval, pentru cazurile de accidente; asigurarea troleibuzelor și tramvaielor; asigurarea animalelor aparținînd cetățenilor. Desființarea caracterului obligatoriu al asigurărilor menționate răspunde cerințelor de eliminare a oricărei forme de monopol ce s-ar putea manifesta în practicarea acestora. În cazul producerii unor evenimente deosebite (cutremure, inundații, alunecări de teren etc.) alături de societățile din domeniul asigurărilor, participă și statul, prin alocarea de fonduri importante, aprobate în legea bugetară anuală, în scopul diminuării și eliminării acestor evenimente. Legea asigurărilor și reasigurărilor în România intră în vigoare începînd cu data de 1 februarie 1996. În prezent, în România sînt autorizate să desfășoare activitate în domeniul asigurărilor 4 societăți de asigurare cu capital de stat și 5 cu capital privat, din care 3 cu participarea capitalului străin. De asemenea, prestează servicii în acest domeniu 9 agenții de intermediere, din care 8 cu capital privat.

NOUTĂȚILE ZILEI

Campionatul Mondial de handbal feminin

România - Norvegia 19-21 (12-10)

Ieri, la Neustadt, într-un meci contînd pentru sferturile de finală ale Campionatului Mondial de handbal feminin, România a fost învinsă de Norvegia cu 21-19. După un început de partidă excelent al jucătoarelor noastre, care au condus cu 6-1 (min. 8), 7-2 (min. 12) și 12-7 (min. 24), norvegiencele au echilibrat jocul, reușind să egaleze în min. 34 (12-12). Din acest moment, pe teren s-a aflat o singură echipă, cea a Norvegiei, cu portărița Tjugum, atacantele Svendsen și Grini în mare formă. "Tricolorele" au făcut simplă figurație, ratînd incredibil situații foarte clare și neputînd emite pretenții - prin jocul prestat - la un loc în semifinale. Cele mai mule goluri ale echipei noastre au fost marcate de Cozma (6) și Tîrcă (4). Astăzi, România va disputa un meci în turneul pentru locurile 5-8, încercînd să cîștige acest turneu, pentru a-și asigura calificarea la Jocurile Olimpice. **(I.C.T.)**

Din ianuarie 1996,

Autoturismul Daewoo Cielo va fi fabricat la Craiova

Rodae Automobile SA Craiova va începe, în ianuarie 1996, producția de autoturisme Daewoo Cielo. Fabricarea modelului Cielo face parte din prima etapă, în valoare de 127.712.000 dolari, a investiției pe care Daewoo Motor o face la Craiova, a declarat Liviu Tănăsescu, director general al Rodae Automobile SA. Producția este estimată la 30.000 autoturisme pentru 1996, urmînd să crească la 100.000 de autoturisme pînă în anul 2000. România a importat din Coreea, începînd din decembrie 1994, 16.082 autoturisme Cielo, Espero și Tico, din care au fost deja comercializate 14.250. "Pînă la sfîrșitul anului în curs, cifra va spori la 16.000 autoturisme vîndute", a afirmat directorul general al Rodae Automobile. Prețul unui Cielo fabricat la Craiova nu va depăși prețul de vînzare al celor importate, a adăugat Tănăsescu. Societatea Rodae Automobile, înființată în noiembrie 1994, are un capital social de 306,120 mii dolari, din care Daewoo deține 51%, iar Automobile Craiova - 49%.

În anul 1995, la Maternitatea "Elena Doamna", o statistică zguduitoare

La 60 de nașteri a apărut cîte un copil prezentînd malformații

■ *una din cauze o reprezintă radiațiile de la Cernobîl*

Într-un raport prezentat Direcției Sanitare Iași de conducerea Maternității "Elena Doamna" se precizează că pe perioada anului 1995 s-au năcut în acest spital ***24 de copii cu malformații congenitale.*** Această cifră este mare comparativ cu numărul total de 1460 de nou-născuți. Procentual, se poate spune că la 60 de nașteri apare un copul cu malformații. "***Demn de remarcat este faptul că marea majoritate a nou-născuților cu malformații congenitale prezintă grave afecțuuni ale sistemului osos. Cei care supraviețuiesc, ajung, de regulă, în Clinica de chirurgie a Spitalului de copii "Sfînta Maria", unde sînt supuși unor intervenții chirurgicale laborioase***" - ne-a declarat dr. Dan Tomoșoiu, directorul Maternității "Elena Doamna". Potrivit informațiilor oferite de dr. Dan Tomoșoiu, un factor care poate fi incriminat în apariția acestor malformații îl constituie radiațiile de la Cernobîl. La acestea se adaugă și factorii de ordin genetic. Directorul Maternității "Elena Doamna" a mai ținut să menționeze că este de-a dreptul îngrijorător faptul că foarte puține femei își mai doresc să devină mame. "***Recurgerea la întreruperea de sarcină nu se datorează numai liberalizării avortului. Din discuțiile avute cu femeile care solicită o astfel de intervenție, m-am convins că primordial în alegerea acestei soluții este starea materială precară a marii majorități a populației***" - a mai adăugat dr. Dan Tomoșoiu. **(Mihaela CĂNĂNĂU)**

Lui Vadim Tudor i s-a pus funia de gît

Parchetul General de pe lîngă Curtea Supremă de Justiție a încheiat, miercuri, procedura de completare a dosarului întocmit senatorului PRM C.V. Tudor, pentru infracțiunile de ***ofensă adusă autorităților, calomnie, ultraj și defăimare,*** transmite Deutsche Welle. Alături de articolele din publicațiile "România Mare" și "Politica", în care se aduc acuze grave șefului statului, procurorii au introdus în dosar și reclamațiile altor 30 de personalități publice, care, de-a lungul timpului, s-au simțit lezate de atacurile infame lansate de senatorul PRM. Procurorul general, V.M. Drăgulin, și-a pus semnătura pe acest dosar, înaintîndu-l ministrului Justiției, G.I. Chiuzbaian, în vederea deschiderii procedurii de ridicare a imunității parlamentare a lui C.V. Tudor.

Lîngă gardul societății VINIA

Un om fără adăpost a fost găsit ieri spînzurat

Ieri, în jurul orei 7, o echipă de muncitori de la CET a descoperit cadavrul unui bărbat care se spînzurase cu o sîrmă de ramura unui zarzăr aflat între gardul societății VINIA Iași și o magistrală de conducte groase, de încălzire.

"Reparam o avarie pe magistrală cînd am văzut pe cineva care stătea între conducte, departe de drum, sprijinit de un copac. Eu nu am știut că e mort. Credeam că e beat și am strigat la el, întrebîndu-l ce face acolo", ne-a declarat Mihai Cotruță, muncitorul care a descoperit cadavrul. Maistrul Ștefan Dumitru, șeful de lucrări a anunțat Poliția și Salvarea, care au luat corpul pentru identificare. ***"Îl mișca vîntul și am crezut că e viu. Am venit și le-am spus colegilor că este o stafie acolo, între conducte, că nu răspunde și că nu știu ce este cu el",*** ne-a mai relatat Mihai Cotruță. Nefericitul era, după cum ne-au povestit muncitorii, unul dintre aceia care, neavînd locuință, sînt obligați să se adăpostească pe sub poduri sau prin canale. **(Cristina PETRACHE)**

NU
✔ e bine să-ți înșeli soția
✔ e cinstit să trișezi la pocker
✔ e indicat să rîvnești la bunul altuia
✔ e onest să-ți bîrfești colegii
✔ e frumos să minți în afaceri
✔ ....

Dar sensul firesc al faptelor se schimbă atunci cînd ai în față un bărbat puternic, plin de șarm și de succes.
Dați culoare și dinamism vieții voastre, vizitînd magazinul
Class M
făcut pentru bărbații eleganți ai Iașului

Class M
PENTRU BĂRBAȚI ELEGANȚI
un cadou de Crăciun oferit ieșenilor de firma MOLDROM S.A. Iași, Gavril Muzicescu6, tel/fax: 032-270499, 214201

SOCIETATEA DE ASISTENȚĂ FINANCIARĂ ȘI INV
SAFI SA FINANCIAL SERVICES AND INVESTMENT COM
Sunați acum la telefon 117596

• FONDUL MUTUAL AL OAMENILOR DE AFACERI
Datele la zi valabile începînd de LUNI, 11 decembrie 1995.
Număr C.I. în circulație: 3.831.111 Activul net: 395.333,5 milioane lei
tip A: 134.176 tip B: 240.856 tip C: 3.456.079
LUNA CADOURILOR
110 % Cu 4 săptămîni mai devreme, SAFI a obținut deja creșterea estimată pe întreg anul 1995.
Valoarea la zi a certificatelor de Investitor (C.I.):
tip A: 632.000 lei - la răscumpărare
tip B: 158.000 lei - la răscumpărare
tip C: 79.000 lei - la vînzare sau răscumpărare
Creșterea valorii C.I.
● față de 1.01.1995 112,7%
● față de săptămîna anterioară 1,28%
● în ultima lună 6,45%
• FONDUL PRIVAT DE ACUMULARE ȘI PENSII deschis atît persoanelor în activitate, cît și pensionarilor
Casa Modei (mezanin) Telefon 117596 Zilnic, între orele 9,00-18,00 (sîmbătă, duminică închis)
Biroul SAFI Iași practică un comision de maxim 1%

În atenția deținătorilor de Certificate de Investitor:
în perioada Sărbătorilor de iarnă retragerea din FMOA se va face astfel:
✔ în săptămîna 25-31 decembrie 1995 cererile de retragere se vor depune marți, 26.12.1995 și vor fi plătite vineri, 29.12.1995.
✔ în săptămîna 1-7 ianuarie 1996 se vor primi cereri de retragere doar în regim de urgență (comsion de retragere 3%) miercuri, 3.01.1996, plata efectuîndu-se vineri, 5.01.1996.

PARBRIZE - NOI (IMPORT)
PIESE AUTO - (SECOND HAND)
PREȚURI AVANTAJOASE
TROPIC SRL
Strada Păcurari nr. 79 (vizavi de Service Păcurari)
Tel. 032/250330 Fax 032/250329

LATIN
OFERTA NOASTRĂ ESTE CEA MAI BUNĂ!
La preț de importator materiale pentru amenajări în construcții
• faianță,
• gresie,
• tăietoare profesionale
• tapet lavabil,
• var lavabil
• vopsea email la spray-uri și la cutii, culori clasice și speciale: cromate și fluorescente
robinete și baterii cadă-duș
• chiuvete inox complete de accesorii
• încălzitoare electrice
• oglinzi
• accesorii baie și obiecte sanitare
Str. Cuza Vodă nr 56,
tel. 032/115151, 142030
Deschis zilnic 9.oo-19.oo

MONITORUL DE IAȘI

În judetul Iasi

Numărul cetăţenilor care au subscris a atins nivelul de 11% din total

Ritmul subscrierii cupoanelor nominative în județul Iași a crescut în mod considerabil în ultimele zile, atît în mediul urban cît și în mediul rural. Potrivit informațiilor furnizate de Anca Sava, reprezentantul Agentiei Naționale de Privatizare, în Iași, în primele trei zile din această săptămînă, s-au înregistrat peste 20.000 de cereri de subscriere, ceea ce reprezintă jumătate din numărul celor existente pînă săptămîna trecută. Concret, în județul Iași, nivelul subscrierilor este de 11 la sută, numărul cupoanelor depuse fiind de 67.997, din care 60.284 în mediul urban și 7.713, în mediul rural. Secretariatul județean de urmărire a aplicării Legii nr. 55/1995 a constituit centre mobile pentru subscriere, în diferite localităti rurale din judet, unde s-a înregistrat chiar aglomerație la depunerea cupoanelor. Deși ritmul subscrierii a devenit, în sfîrșit, mai accelerat, intervalul de două săptămîni, care a mai rămas pînă la încheierea perioadei de subscriere stabilită prin Legea nr. 55/1995, nu este suficient pentru finalizarea acestei actiuni. Cetătenii vor beneficia, însă, după toate probabilitățile de o prelungire a perioadei de depunere a cupoanelor, dacă, după Senat, va aproba și Camera Deputatilor amînarea datei limită de subscriere pînă la 31 martie 1996. **(M.B.)**

Ieri

Consulul Poloniei la Bucureşti a vizitat Iaşul

În scopul intensificării relațiilor economice între Polonia și România, ieri, E.S. KAZIMIERS JURCZAC, consulul Republicii Polonia la București, a sosit la Iași. În discuțiile purtate la Prefectură și Primărie de către E.S. KAZIMIERS JURCZAC cu prefectul Dan Gâlea și viceprimarul Vasile Dumitriu s-a subliniat faptul că este regretabil ca în prezent schimburile economice între cele două țări să se rezume la volumul de 35 milioane dolari anual, avînd în vedere că înainte de 1990 aceste schimburi economice atingeau sume de ordinul sutelor de milioane dolari. "Interes există, totuși, de ambele părți. Pentru extinderea relațiilor economice, în contextul actual, trebuie încurajate firmele mici și mijlocii. Ținînd cont că în Iași există o comunitate poloneză, membrii acesteia pot fi ambasadorii prieteniei dintre cele două popoare. Eu, personal, deși sînt consul la București doar de 3 luni, sînt legat de Iași prin această comunitate și mai ales prin faptul că am fost student în Iași, în anii '70. Sînt convins că avem toate șansele să facem un comerț intens, avînd în vedere și apropierea geografică dintre cele două țări", a declarat E.S. Kazimiers Jurczac, consulul Poloniei la București. **(Constantin NICOLAU)**

În urma unei actiuni de colectare de fonduri

O jumătate de milion de lei pentru pomul de Crăciun al copiilor deficienţi

Ieri, copiii Școlii ajutătoare din Iași au susținut în fața a numeroși sponsori și invitați un program artistic deosebit, cu scopul de a colecta fonduri pentru sărbătorile de iarnă. Copiii au prezentat un dans modern, o dramatizare după basmul "Scufița Roșie", o șezătoare folclorică și un program de colinde și cîntece de iarnă vechi. În final, elevii au primit cadouri, dulciuri și Coca-Cola. "Acțiunea s-a dovedit a fi o reușită, deoarece am reușit să strîngem aproape 500.000 de lei și diverse bunuri: haine și dulciuri. Principalii sponsori au fost: «Paliaro» S.R.L., «Tur Alfa» S.R.L., «Coca-Cola», «Bankcoop», Fundația «Renașterea», Fundația «Filocalia», S.C. Alimentara «Central» și cîteva persoane fizice", ne-a declarat Dana Onofrei, directoarea Școlii ajutătoare. **(D.P.)**

În ultima clipă

FPS accelerează privatizarea societăţilor divizate din firmele de comerţ

O comisie formată din reprezentanți ai Fondului Proprietății de Stat București a sosit ieri în Iași, pentru a verifica dosarele de privatizare ale societăților divizate din firmele ieșene de comerț. Verificarea dosarelor de privatizare ale foștilor locatari ai firmelor de comerț, care are loc inclusiv astăzi, are ca scop preluarea acestora în cel mai scurt timp de FPS București, în vederea demarării negocierilor directe pentru vînzare-cumpărare. Precizăm că, în Iași, au rezultat în urma procesului de divizare aproape 200 de noi societăți de stat, care urmează să se privatizeze prin metoda negocierii directe. Este vorba de unitățile divizate din ALIMENTARA S.A, METALO-CHIMICE S.A., COMTEX S.A, GASTROCOM S.A și AGROCOM S.A. În cursul zilei de astăzi sînt asteptați la sediul Directiei FPS Iași fostii locatari ai societăților ALIMENTARA S.A, METALO-CHIMICE S.A și COMTEX S.A, în vederea analizării dosarelor de către comisia de la FPS București. **(M.B.)**

Din Penitenciar, Mitică Ungureanu a venit în Sala Mare a Primăriei

■ *"Voi cere daune tuturor celor care au semnat pentru arestarea și suspendarea mea", a declarat acesta*

Înainte de a se termina procesul în care este inculpat, Mitică Ungureanu s-a apucat să amenințe în stînga și-n dreapta

Ieri, în Sala Mare a Primăriei Iași a avut loc cea mai scurtă și mai pașnică ședință din istoria Consiliului Municipal (C.M.) Iași. Beneficiind de absenta primarului ***Constantin Simirad*** (plecat în concediu) și de lipsa, pentru scurt timp, a viceprimarului ***Vasile Dumitriu***, consilierii municipali au votat în unanimitate toate punctele aflate pe ordinea de zi. Atracția ședinței de ieri a fost exconsilierul municipal ***Mitică Ungureanu***, proaspăt eliberat din Penitenciarul Iași și care, momentan, este suspendat din funcție printr-un ordin dat de prefectul județului Iași, ***Dan Gâlea***.

"Voi cere daune tuturor celor care au semnat pentru arestarea și suspendarea mea din funcția de consilier municipal", a declarat Mitică Ungureanu ziariștilor prezenți, cu puțin timp înainte de începerea ședinței.

De fapt, aceasta a fost și principala temă a discursului rostit de acesta în finalul ședinței C.M. Iași. După cum am precizat, ședința s-a desfășurat într-o atmosferă calmă, consilierii municipali votînd toate cele zece puncte trecute pe ordinea de zi. Au fost aprobate hotărîrile cu privire la însușirea studiului de prefezabilitate, scoaterea la licitație publică a proiectării studiului de fezabilitate și instituirea Comisiei de licitație a studiului de fezabilitate pentru blocurile 482 D, E Canta IV, din cartierul Păcurari. Blocurile vor fi destinate repatriaților din Republica Moldova și tinerilor căsătoriți care se încadrează în prevederile Ordonanței nr. 19 din 1994.

O hotărîre importantă luată ieri este cea referitoare la stabilirea componenței Comisiei municipale de aplicare a Legii nr. 112 din 1995, Legea caselor naționalizate. Președintele comisiei va fi primarul Constantin Simirad, iar printre membrii acesteia se mai numără viceprimarul, secretara C.M. Iași și cîțiva șefi de servicii din cadrul Primăriei Iași. Consilierii municipali au mai aprobat ca spațiul din zona Tg. Cucu ocupat de construcțiile provizorii ale comercianților să fie exclus din titulatura de "loc public", nemaiintrînd, astfel, sub prevederile Legii nr. 27 din 1994, lege care stipulează că pentru un metru pătrat de teren se percepe o taxă de 24.000 lei. **(Mihai GIUBERNEA)**

Accident mortal pe raza localității Cristești

■ *o persoană și-a pierdut viața, iar o alta a fost grav rănită*

Miercuri, 13 decembrie a.c., pe raza localității Cristești (județul Iași), a avut loc un tragic accident de circulație, în urma căruia o persoană și-a pierdut viața și o alta a fost grav rănită. În timp ce conducea autoturismul 4-SV-359, ***Viorel Lateș*** (30 ani), din Suceava, nu a observat o căruță care se deplasa în fața lui și, încercînd să o evite în ultimul moment, s-a izbit frontal de autoduba SV-17-DAM, la al cărei volan se afla ***Aurel Briceanu*** (42 ani), șofer la SC "Arenim Dorna" SRL. Viorel Lateș a murit pe loc, iar soția sa, Mihaela Rita Lateș (33 ani), din Suceava, care ocupa locul din dreapta șoferului, a fost transportată la spital, în stare gravă, după cum ne informează Inspectoratul Județean de Poliție Iași. **(Valentin ISPIR)**

Salvaţi-vă banii !

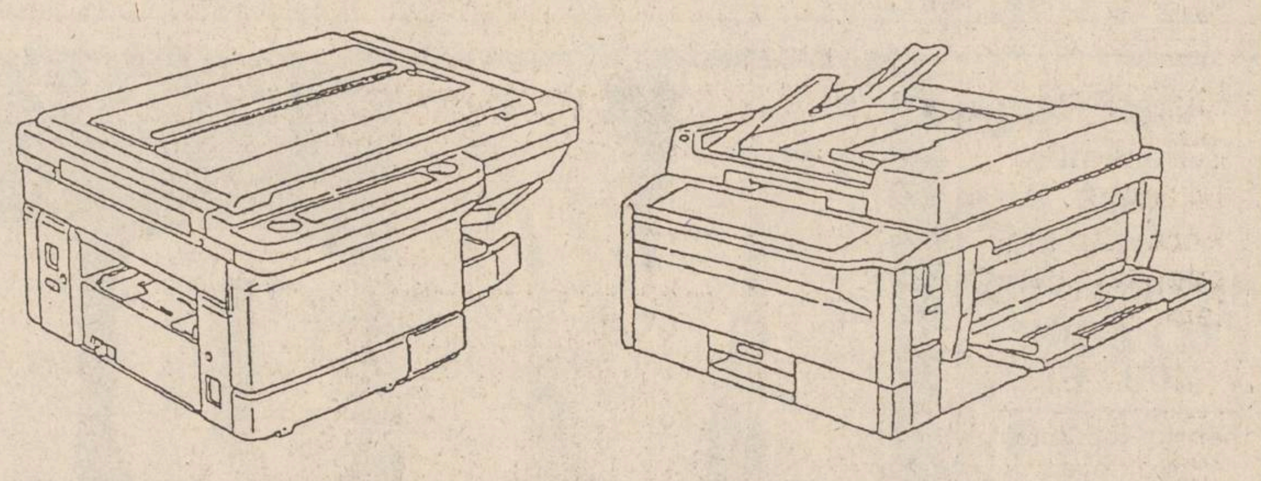

COPIATOR EP 2130, model 1994
13 copii/min, format A4
cu 2.400 lei/USD

COPIATOR EP 1050, model 1995
15 copii/min, A3/A3, zoom 50-200%
cu 2.400 lei/USD

Acţiune temporară

Nu ezitaţi, mîine poate fi prea tîrziu !

MINOLTA ROMANIA SRL

FILIALA IAȘI
Aleea Mihail Sadoveanu nr. 2
Tel.: 032/21.12.53
Fax: 032/14.78.61

FILIALA SUCEAVA
Str. 6 Noiembrie nr. 2
Tel.: 030/21.45.16
Fax: 030/21.45.16

MINOLTA

Astăzi va fi cunoscut verdictul în cazul Spitalului "Parhon"

■ *Direcția Sanitară aruncă pe umerii conducerii spitalului responsabilitatea găsirii unei soluții*

Ieri, la sediul "Habitat Proiect", din Iași, a avut loc o întîlnire, considerată "istorică" de către unii participanți, între directorul Direcției Sanitare, dr. ***Mihai Frasin***, șefii de secții și clinici de la Spitalul "Parhon" și arhitecții și inginerii care au realizat noul plan de modernizare și restructurare a acestui spital, printre care și ***Radu Petcu***, directorul de la "Habitat Proiect", executantul lucrării. La sfîrșitul ședinței, situația Clinicii de obstetrică și ginecologie de la "Parhon" a rămas în continuare incertă, în cursul zilei de azi urmînd să aibă loc o nouă întrunire, la care șefii de secții și clinici să propună proiectanților numărul de paturi pe fiecare etaj, în conformitate cu noul plan de modernizare și cu normele Inspectoratului de Poliție Sanitară și Medicină Preventivă. În total, numărul de paturi în Spitalul "Parhon" (corpul vechi și cel nou) nu va putea depăși cifra 325. Aceasta înseamnă, dintr-o dată, o reducere cu 145 de paturi fată de structura actuală, reducere cu care toată lumea este de acord. Însă, dacă se ia în considerare Ordinul ministrului Sănătății nr. 2174, prin care se înființează Centrul de cardiologie la "Parhon", la etajele IV, V și VI ale ambelor clădiri, pentru clinicile existente rămîn doar trei etaje, cu 203 paturi (pentru că 122 de paturi sînt propuse pentru Centrul de cardiologie). ***"În aceste condiții, trebuie să găsim locuri să putem integra și Clinica de obstetrică-ginecologie, actualmente situată la ultimele trei etaje - lucru care este, practic, imposibil"*** - conchide dr. ***Costică Novac***, directorul Spitalului "Parhon".

Așadar, rămîne de ales între Centrul de cardiologie și cel de obstetrică și ginecologie. Amîndouă - nu se poate. Un alt punct asupra căruia toată lumea e de acord. Rămîne însă întrebarea: cine alege?

Directorul Direcției Sanitare, dr. Mihai Frasin, a declarat în sedința de ieri: ***"Nu eu hotărăsc. Am spus-o nu o dată. Din această cauză v-am chemat aici, să hotărîți dumneavoastră. Concluzia la care veți ajunge vă rog să mi-o prezentați în scris. Veți hotărî că nu sînteți de acord cu înființarea centrului la «Parhon» sau invers, vă privește. Dacă argumentația este justificată și documentată, n-are importanță că se încalcă ordinul ministrului"***. Această lăsare a deciziei asupra structurii finale a Spitalului "Parhon" pe umerii conducerii acestuia a stîrnit nemulțumire generală. În replică, dr. ***Alexandrina Stoian***, șefa secției ATI, din cadrul Spitalului "Parhon": ***"Dacă d-voastră ați hotărît*** (n.r. - în 1993), ***peste noi, ca acest centru să funcționeze la «Parhon», fără să ne întrebați, atunci tot d-voastră sînteți obligat să-i faceți și structura organizatorică. Acum, cînd sînteți în impas, ne lăsați să ne sfîșiem între noi***". Directorul spitalului, dr. Costică Novac, consideră, de asemenea, că responsabilitatea e prea mare: ***"Dacă acest centru de cardiologie va funcționa la «Parhon», trebuie să fim realiști, maternitatea nu mai încape. Dacă nu va funcționa, există riscul ca generațiile viitoare să ne arate cu degetul că, uitați, ei sînt cei care au dus la pierderea acestui centru, care ar trebui să fie unic în***

Clădirea principală a Spitalului "Parhon" - subiectul conflictului

Moldova. Să ne lăsați pe noi să decidem soarta Centrului de cardiologie, gîndiți-va, e o responsabilitate mult prea mare pentru un singur spital. Dar este rușinos, atunci cînd avem această posibilitate, să-i dăm cu piciorul pentru că nu știm exact ce să facem cu o secție de obstetrică-ginecologie." Părerea directorului spitalului i-a îndurerat pe colegii săi conf. dr. ***Gheorghe Costăchescu***, șeful Clinicii de obstetrică și ginecologie, și conf. dr. Cristina Anton, care sînt hotărîți, totuși, să continue lupta pentru salvarea maternității. Vom reveni. **(G. PARFENIE)**

Cheful de la Cantina de ajutor social se va lăsa cu sancțiuni

■ *directorul și administratorul cantinei sînt propuși să fie amendați*

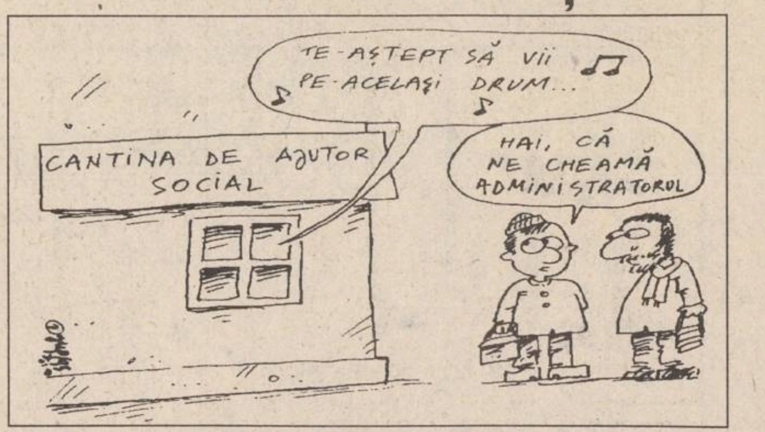
TE-AȘTEPT SĂ VII PE-ACELAȘI DRUM...
CANTINA DE AJUTOR SOCIAL
HAI, CĂ NE CHEAMĂ ADMINISTRATORUL

Pe data de 7 decembrie a.c., la o zi după ce la Cantina de ajutor social din str. Sf. Andrei s-a desfășurat o petrecere cu ocazia Sărbătorii creștine a Sf. Nicolae, la fața locului s-a deplasat o Comisie de anchetă formată din angajații Consiliului Județean Iași și ai Direcției Protecției Muncii și Ocrotirii Sociale (D.P.M.O.S.) Iași. Comisia a avut drept scop să verifice dacă afirmațiile din articolul "***Personalul cantinei de ajutor social a chefuit în văzul oamenilor săraci***", apărut în cotidianul "**Monitorul**", sînt adevărate. Au fost luate declarații de la 12 salariați ai cantinei, care au recunoscut faptul că pe data de 6 decembrie a avut loc o petrecere în sala de mese a respectivei unități sociale. ***"La petrecere..., organizată în sala de mese a Cantinei «Sf. Andrei», au participat circa 15 salariați, care au sărbătorit trei colegi; doi sărbătoreau onomastica - Nicolae Cazacu și Nicolae Apostol, iar unul ziua de naștere"***, se arată în raportul care cuprinde concluziile anchetei. În continuare, se mai notează: "Asistenții sociali nu au participat la petrecere, fiind plecați pe teren. Declarațiile sînt contradictorii în privința perioadei de desfășurare a petrecerii: de la 9, sau 9,30, sau 10, sau 10,30, pînă la 11, sau 11,30, sau 13,30. Au fost consumate produse alimentare aduse de sărbătoriți, precum și cîte un pahar de vin, iar Nicolae Cazacu - administrator - a interpretat, pentru a-i binedispune pe participanți, melodia «La mulți ani» (acompaniat de aceștia) și romanța «Te-aștept pe-același drum ca altădată». Din partea conducerii cantinei a participat la petrecere contabilul-șef Alexandru Tănăsache. Din toate declaratiile a rezultat că Petre Martinaș - directorul cantinei - nu a participat la petrecere. În perioada desfășurării acesteia, a avut un control pe linie de P.S.I. Directorul Martinaș a cunoscut faptul că în instituție se desfășoară o petrecere, la deplasarea în incinta cantinei el a afirmat că petrecerea s-ar fi petrecut într-o cameră, fapt contrazis de ceilalti salariați cărora li s-au luat declarații. Aceștia au precizat ca loc sala de mese".

De asemenea, în raportul comisiei de anchetă se mai precizează că masa pentru asistații sociali a fost servită de la ora 12 la 12,30. Porțiile de mîncare au fost alcătuite în acea zi din borș cu cartofi, mazăre cu cîrnați și biscuiți. Finalul raportului comisiei de anchetă cuprinde propunerile de sancționare: "Avînd în vedere că petrecerea a avut loc într-un spațiu care poate fi considerat de o deosebită sensibilitate socială, în timpul orelor de program, cu înștiințarea conducerii cantinei, propunem sancționarea următorilor: Martinaș Petre - director și Tănăsache Alexandru - contabil șef. Totodată, propunem emiterea de către D.P.M.O.S. Iași a unei decizii prin care să se interzică organizarea de petreceri în cadrul Cantinei «Sf. Andrei»". Raportul comisiei de anchetă a fost înaintat conducerilor C.J. Iași și D.P.M.O.S. Iași, care vor hotărî ce măsuri se vor lua în continuare. **(Mihai GIUBERNEA)**

TURISM AGPI Agenția PROSPER INTERNATIONAL
Iași, str. G. Ureche nr. 3
Bl. W. Mărăcineanu (în spatele Tribunalului, lîngă "Exclusiv")
Tel. 032/210932, 213130, 213122

REVELION '96
ÎN RATE!

SOVATA - HOTEL HEFAISTOS**
Sejur 6 zile
masă Revelion, masă festivă,
carnaval 1 ianuarie 1996, centrală termică proprie, pîrtie amenajată la 100 m ...

... TOTUL CU NUMAI 240.000 lei!
plătibili în 2 RATE LUNARE!

PECO
• BENZINĂ
• MOTORINĂ
• ULEIURI

IAȘI
Str. Zugravi 24
☎ 142780

JOS PĂLĂRIA ÎN FAȚA CELUI MAI BUN ȘI MAI VECHI PRIETEN PECO!
PECO

În Centrul Civic al orașului Iași,
la parterul Complexului Comercial IRIS (str. Anastasie Panu), s-a inaugurat

PRIMUL SALON AUTO
HYUNDAI

Vă invităm să vizitați
superbele modele HYUNDAI

MONITORUL DE IAȘI

Nici căldură, nici apă caldă

Avarie în Tătărași

Ieri, 14 decembrie, în anumite zone din cartierul Tătărasi a fost întreruptă distribuirea agentului termic.

Luînd legătura cu dispecerul de serviciu al CET Iasi, N. Ciobanu, am fost informati că această situatie se datorează unei avarii la magistrala III, care a fost oprită, începînd din noaptea de 13/14 decembrie, ora 1,00.

Punctele termice 18, 19, 20, 20 A Tătărași au fost repuse în functiune tot ieri, începînd cu ora 16,30. Celelalte puncte termice: 16, 17, 1, 2 Metalurgie, 3 - Grădinari, 28 - Ciurchi sînt, în continuare oprite, pînă la remedierea avariei.

La Iasi

Asociația Pro-Democrația susține cinci inițiative legislative

Obiectivul imediat al Asociatiei Pro-Democratia, filiala Iasi, este discutarea Legii electorale cu parlamentarii ieseni, a anuntat ieri, în cadrul unei conferinte de presă, Morel Bolea, președintele APD-Iasi.

Pentru a marca cei patru ani de activitate ai APD-Iasi, Morel Bolea a reliefat colaborarea dintre această asociatie și sindicatele iesene. APD-Iasi va sustine, prin semnături, cinci propuneri legislative ale sindicatelor, propuneri care se referă, printre altele, la declansarea unei actiuni penale împotriva Fondurilor Proprietății Private (FPP), datorită nerespectării prevederilor privind împărtirea de dividende și publicarea săptămînală a situației subscrierii de cupoane la societățile care se privatizează.

Morel Bolea a mai subliniat că, la nivel local, exceptînd Asociația "Cultura fără frontiere", nici o organizatie cetățenească nu a vrut să colaboreze cu APD-Iasi. **(Monica TOMA)**

Timp de trei luni

Control referitor la respectarea drepturilor persoanelor cu handicap

Începînd cu luna decembrie, Inspectoratul de Stat Teritorial pentru Handicapati, în colaborare cu Inspectoratul Școlar Județean Iasi, va demara o acțiune de control în toate unitățile de învățămînt și ocrotire a persoanelor deficiente, de pe raza județului. Acțiunea se va desfășura pe parcursul a trei luni și va urmări modul în care sînt respectate drepturile persoanelor cu handicap, în special drepturile banesti. **(D.P.)**

Conferintă de presă a Partidului Socialist - Iasi

"Puterea tratează superficial problema reformei"

"Inexistenta, la nivel national, a unei conceptii închegate cu privire la reformă dovedește incapacitatea guvernantilor de a face ceva" - a subliniat ieri Niculae Niculescu, președintele PS - Iasi, în cadrul conferintei de presă care a avut loc la sediul partidului. Autor și coautor a numeroase lucrări privind problemele teoretice ale economiei de piață, Niculae Niculescu a reliefat că, în actiunea de subscriere a cupoanelor, privatizarea este "o primă etapă a unui proces real de privatizare". În ceea ce privește rolul statului în economie, PS admite un rol de gestionare, la nivel central, a "avuției naționale" cu mijloace economice și mai puțin administrative. Mesajul politic al PS vizează, în principal, apropierea partidului de mișcarea socialistă și socialist-democratică din Franța, Spania și Suedia.

Referindu-se la situația filialei Iași a PS, Niculae Niculescu a subliniat că nici unul dintre cei 600 de membri nu a făcut parte din PSM. Celelalte formațiuni politice ale eșichierului politic românesc reprezintă, pentru PS, "nu dușmani, nici adversari, ci parteneri politici" - a adăugat președintele PS - Iași, Niculae Niculescu. **(M. TOMA)**

Directorul unei firme ieșene a fotografiat un OZN fără să vrea

■ *celebrul ufolog Florin Gheorghiță confirmă autenticitatea fotografiilor*

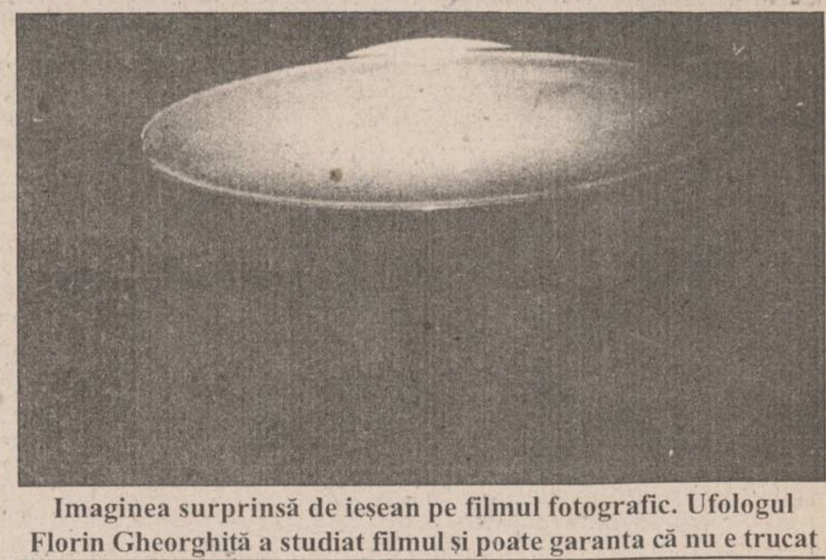

Imaginea surprinsă de iesean pe filmul fotografic. Ufologul Florin Gheorghiță a studiat filmul și poate garanta că nu e trucat

În timpul unei călătorii la Budapesta, un iesean, director al unei mari firme din municipiul nostru, a avut ocazia să fotografieze un OZN. *"Eu doream să fotografiez panorama orașului, noaptea. Mă aflam în «Bastionul pescarilor», un turn foarte înalt din Pesta, și mă impresionase priveliștea care se întindea spre Buda. Așa că, am făcut mai multe fotografii. N-au ieșit prea grozave; sînt novice în arta fotografiei - dacă am făcut 100 de poze în viața mea. La cîteva zile după ce am ajuns în România, prietenul care-mi împrumutase aparatul de fotografiat și căruia îi dădusem să developeze filmul m-a sunat să-mi spună că am imortalizat un OZN. Bineînțeles, am făcut glume, fiind convins că rîde de mine. A insistat să vin la el, să mă conving. Am rămas stupefiat cînd am văzut fotografiile. Pot să jur că în obiectiv n-am avut nici un moment așa ceva, eu n-am văzut așa ceva cînd am fotografiat"*, ne-a relatat R.P., directorul care ne-a solicitat anonimatul (*"Sînt om serios, cu greutate, n-am nevoie de publicitate pe tema asta. Era noapte și n-aș vrea să se spună că am visat sau că eram beat"*).

Întîmplarea s-a petrecut în seara de 23 februarie 1995, la ora 23,30 și tocmai această teamă de publicitate l-a împiedicat pe R.P. să povestească mai mult despre acest subiect. Totuși, prețiosul film KODAK, care imortalizase OZN-ul, i-a fost pus la dispoziție lui *Florin Gheorghiță*, cunoscut scriitor și ufolog iesean, spre a studia pelicula și, eventual, pentru a găsi o explicație a ciudatului fenomen. *"Da, cunosc explicația pentru ceea ce s-a întîmplat. Poate că e ciudat și prea puțin normal pentru omul care nu cunoaște ori nu vrea să accepte astfel de fenomene, dar pentru noi, cei preocupați de acest domeniu, faptul este aproape obișnuit. În cartea mea, «Straniile inteligențe invizibile», am publicat fotografiile a mai bine de 100 de asemenea obiecte surprinse în toată lumea, pe care oamenii nu le-au văzut cu ochiul liber, dar pe care filmul fotografic le-a surprins cu claritate. În acest caz, am studiat cu mare atenție întreaga peliculă și pot să afirm, cu toată încrederea, că nu ne aflăm în fața unui trucaj. Obiectul din imagine e un OZN, iar imaginea este printre cele mai clare și mai frumoase pe care le-am văzut. Cît despre explicație, de ce ochiul uman nu vede ceea ce pelicula fotografică poate înregistra, permiteți-mi să păstrez monopolul, căci despre acest subiect tratez în viitoarea mea carte"*, ne-a declarat, cu amabilitate, scriitorul Florin Gheorghiță. O scurtă notă despre ceea ce i s-a întîmplat ieșeanului R.P. a apărut într-o revistă de specialitate din Marea Britanie, cu cîtva timp în urmă. (Gynella

Cantina studențească "Tudor Vladimirescu" are soarta marilor coloși industriali

■ *înainte de decembrie 1989, în această cantină, mîncau 6000 de studenți* ■ *acum mănîncă numai 200 de studenți* ■

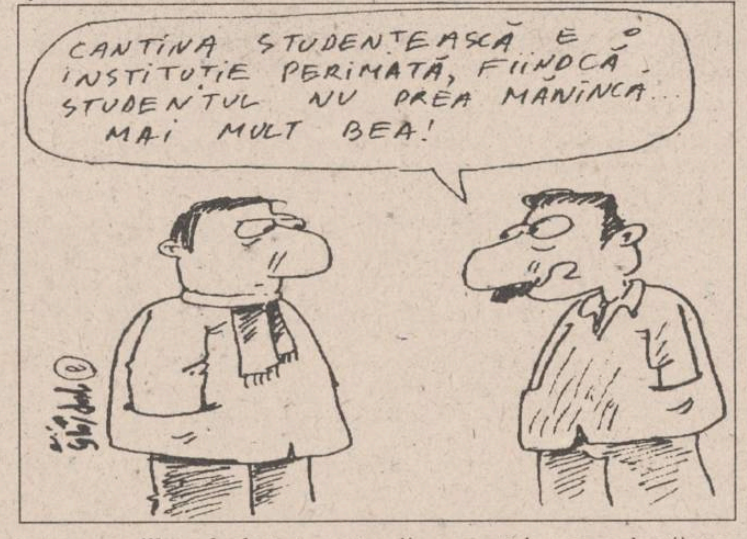

CANTINA STUDENȚEASCĂ E O INSTITUȚIE PERIMATĂ, FIINDCĂ STUDENTUL NU PREA MĂNÎNCĂ... MAI MULT BEA!

Cantina din Complexul studentesc "Tudor Vladimirescu", cea mai mare de acest gen din țară, construită pentru a putea oferi mesele zilnice celor peste 10.000 de studenti care locuiesc în acest complex, se află în situația de a da faliment, după cum ne-a declarat directorul Serviciului social-administrativ de la Universitatea Tehnică, ***Petre Condrea***. Dacă înainte de 1990 numărul studenților care luau prînzul aici era între 4000 și 6000 de studenti, la ora actuală aici mănîncă circa 200 de persoane. Clădirea imensă din mijlocul complexului este, practic, nefolosită, cu exceptia spatiilor închiriate pentru disco-baruri.

Din cele trei săli care erau odinioară folosite la maximum, avînd în total circa 1000 de locuri, acum sînt folosite numai două săli, și acelea, pustii în majoritatea timpului. Administratorul ***Doina Matei*** ne-a povestit: *"La cele 18 cazane se făcea mîncare de dimineața pînă seara, iar bucătăresele se băteau pentru un cazan. S-au făcut investiții și s-au luat vase de inox, dar acestea stau aproape nefolosite acum"*. Și numărul personalului a scăzut mult, din 130 de oameni care deserveau cantina rămînînd numai 42, cifră în care sînt incluși administratorul, magazionerul, achizitorii etc. Personalul de la bucătărie lucrează în ture, iar o parte se află în concediu, practic fiind numai cîteva persoane care îngrijesc zilnic acest colos. ***"Este greu, deoarece curățenia necesită același efort ca înainte și o fac doar cîțiva oameni"***, ne-a precizat Doina Matei. Cauza principală pentru care studenții nu mai mănîncă la cantina "Tudor Vladimirescu" este arhicunoscută: posibilitatea de a-și prepara mîncarea în camere, în condițiile în care preturile la cantină au crescut, iar bursierii nu mai sînt obligați să ia cartelă, ca înainte de 1990. Studenții preferă să meargă săptămînal acasă, să ia mîncarea plătită de părinți, pe care o încălzesc sau o prepară în camere. ***"Este mult mai convenabil pentru ei să plătească drumul și să vină cu mîncare. Statul subvenționează reducerea pe mijloacele de transport a studenților, dar ar putea să subvenționeze și hrana zilnică a studenților, iar ei, în mod sigur, ar veni din nou la cantină"***, ne-a precizat Petre Condrea, director administrativ.

Statul alocă zilnic pentru hrana unui student 2130 de lei, ceea ce ar însemna lunar peste 63000 de lei, fată de numai 55000 de lei, cît reprezintă bursa de studiu.

În concluzie, un student, pentru a mînca la cantină ar trebui să sară peste cîteva mese. În plus, din această bursă studentii trebuie să plătească și chiria la cămin, de circa 2400 de lei pe lună.

Numai că impresia guvernului este că studentul român este plin de bani, ceea ce, în ultimul timp, este tot mai putin valabil pentru un număr mare de studenți.

În actualele condiții, cantina din Complexul Studentesc "Tudor Vladimirescu" este în pericol să rămînă în continuare goală, în ciuda investiției enorme care s-a făcut cîndva pentru a o construi și utila. **(S. ARADEI)**

"Bunicul și nepotul" au comis 20 de spargeri într-un an

■ *ieri s-a terminat procesul acestora, sentința rămînînd în pronunțare*

Trimiși în judecată pentru săvîrșirea unui număr record de furturi, ***"bunicul și nepotul"***, adică ***Petru Buraga*** (în vîrstă de aproximativ 30 de ani) și complicele său, în vîrstă de numai 14 ani, ***Iulian Marius Marcel***, au fost aduși ieri pentru ultima dată în fața completului de judecată. Precizăm că, în numai un an de zile, Petru Buraga a comis douăzeci de furturi. Cea mai mare parte a infractiunilor au fost săvîrșite împreună cu minorul Iulian Marius Marcel. Prin actul de acuzare s-a reținut, însă, că minorul este învinuit de săvîrșirea a numai trei furturi, deoarece în perioada în care a comis infractiunile, acesta nu împlinise 14 ani, vîrstă de la care poate răspunde penal pentru faptele sale.

Furturile au fost comise din cele mai diverse locuri: mănăstiri, biserici, spitale, magazine etc. Demn de mentionat este și faptul că cei doi aveau și un mod de operare ieșit din comun. Petru Buraga spărgea un geam, de obicei de dimensiuni mici, și care nu era prevăzut cu gratii, îl introducea pe minor în interior, iar acesta scotea prin spărtură diferite obiecte care puteau fi ulterior comercializate.

Amintim și faptul că principalul acuzat, Petru Buraga, este recidivist, fapt care l-a determinat pe procurorul de ședință să solicite instantei să-i aplice o pedeapsă cu închisoarea, cu executare, orientată spre maxim. În ceea ce-l privește pe Iulian Marius Marcel, s-a cerut o pedeapsă orientată spre minim.

Sentinta a rămas în pronuntare. **(A.S.)**

În timp ce în alte țări se folosește heroina la tratamentul cancerului, la noi nu se găsește nici morfină

■ *s-a afirmat recent la conferința "Durerea în cancer - concepții actuale și perspective", care a avut loc la Iași*

În această săptămînă, la sediul Societății de Medici și Naturaliști Iași a avut loc o conferință interesantă pe tema ***"Durerea în cancer - concepții actuale și perspective"***, sustinută în cadrul Sectiei de oncologie clinică și biologie tumorală a societății. Au fost prezentate aspecte privind problemele cu care se confruntă medicii la ora actuală în tratamentul cancerului și în special în tratamentul durerii, una din componentele cele mai tragice ale suferintei în bolile terminale. După o introducere în neuroanatomia durerii, sustinută de prof. dr. ***Dan Ștefan Antohe***, a urmat o expunere deosebit de captivantă a profesorului ***Ostin C. Mungiu***, de la Facultatea de Farmacie, care a observat și lipsa acută a medicamentelor eficiente, absolut necesare luptei împotriva durerii, ***"o durere infernală și uneori netratabilă, care este durerea canceroasă"***. Profesorul Mungiu a remarcat că în România se utilizează doar mialginul, un medicament cu efecte slabe în combaterea durerii și, în vreme ce în alte țări se foloseste chiar heroina în tratamentul cancerului, la noi nu există nici măcar morfină, utilizată peste tot în lume. ***"Cumpărăm cartofi și lînă din străinătate, în schimb nu cumpărăm medicamente. O companie din Verona (Italia) este ținută la ușa Comisiei pentru medicamente a Ministerului Sănătății, deși dorește să intre cu morfină pe piața românească"***, a afirmat el. Toți medicii prezenti au fost de acord că sînt perioade cînd medicamentele necesare tratamentului durerii canceroase, chiar acestea slabe, lipsesc cu desăvîrșire din farmacii. Probabil că la importul de medicamente nu se dau comisioane, ca la alte genuri de produse", a mai remarcat prof. dr. Ostin C. Mungiu.

Conferinta s-a încheiat prin lansarea la Iași a unui medicament nou, produs de firma SINDAN, denumit "Gonifos". **(Silviu LABEȘ)**

Ieșeanul Dănuț Ciornei a fost judecat pentru viol și incest

■ *"Nu regret nimic fiindcă nu are de ce să-mi pară rău", a declarat acuzatul*

Ieri s-a încheiat procesul intentat ieșeanului ***Dănuț Ciornei***, în vîrstă de 38 de ani, acuzat de viol și incest.

Amintim că prin actul de trimitere în judecată, Dănuț Ciornei a fost învinuit că, în noaptea de Revelion 1992-1993, a obligat-o pe cea mai mare dintre fiicele sale, în vîrstă de numai 13 ani, să întrețină raporturi intime cu el. Conform rechizitoriului, acuzatul și-a violat fiica în baie, profitînd de faptul că frații acesteia erau plecati cu uratul, iar mama fetitei, cu care trăia în concubinaj de aproximativ 14 ani, consumase alcool.

Demn de menționat este și faptul că, sub presiunea amenințărilor tatălui incestuos, victima nu a avut curajul să-i spună mamei sale ce i s-a întîmplat. Abia după un an și jumătate, în aprilie 1994, fiind obligată, în continuare, de tatăl ei să aibe raporturi sexuale, minora s-a hotărît să povestească totul.

Cu totul ieșit din comun este și faptul că, pînă să se decidă să-și acuze tatăl, fetița a încercat să-l evite, cerînd găzduire bunicilor. Cu toate acestea, părinții tatălui ei au refuzat să o sprijine si au trimis-o acasă.

Departe de a se căi pentru faptele sale, Dănut Ciornei a afirmat în fața instanței că singurul lucru de care îi pare rău este că stă în pușcărie: ***"Nu regret nimic fiindcă nu are de ce să-mi pară rău"***, a declarat el la ultimul termen al procesului. Mai mult decît atît, acuzatul a trimis concubinei și fiicei sale diverse scrisori de amenintare în care preciza că în momentul în care va ieși din pușcărie le va învăța minte. Interesant este și faptul că, inițial, Dănuț Ciornei a recunoscut săvîrșirea celor două infracțiuni, pentru ca ulterior să-și schimbe radical declaratia și să pretindă că în noaptea respectivă fiica sa era plecată cu uratul, ca și frații ei, și că nu ar fi avut cum să o violeze.

Procurorul de ședință a apreciat că asemenea fapte incredibile trebuie sanctionate corespunzător și a cerut ca inculpatului să i se aplice pedeapsa maximă, căreia să i se adauge și un spor.

Apărarea a susținut punctul de vedere al inculpatului, arătînd că Dănut Ciornei nu este vinovat de acuzațiile care i s-au adus. Pentru aceste motive, avocatul învinuitului a cerut pur și simplu achitarea acestuia.

Sentința a rămas în pronunțare. **(A.S.)**

SCULE CU MOTOR RYOBI - UZ INDUSTRIAL

RYOBI nu lasă nici o situație descoperită.
Pentru lucrări în teren unde electricitatea nu este accesibilă.
RYOBI oferă o gamă cuprinzătoare de scule cu motoare cu aprindere: fierestrău pentru lemn și metale, bormașină, rotopercutanta și pickhammer.
Aceste scule nu trebuie să lipsească din trusa nici unei întreprinderi de construcții, instalatii sau interventii.

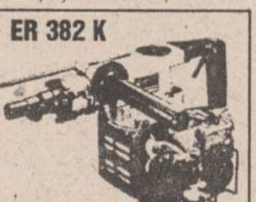

ER 382 K

Caracteristici:

PUTERE la 7000 RPM	1.3 CP
VITEZA	0-360/min
LOVITURI PE MINUT	0-3200
DIAMETRU ÎN BETON	38-120 mm
CAPACITATEA MOTOR	24.1CC

ALFA CIVIC

Se pot cumpăra de la magazinul
S.C. ALFA CIVIC S.R.L.
din str. Bradului nr. 3, bloc 907, tr. 5
(lîngă S.C. MOLDAVIA S.R.L.)
Telefon 222308

unelte ■ scule ■ dispozitive ■ accesorii ■ aparate electrice ■ instalatii ■ adezivi ■ coloranti ■ abrazivi

Atenție, copii! Atenție, părinți!

Duminică, **17 decembrie 1995**, ora 13.00,
după spectacolul cu piesa "Dănilă Prepeleac", are loc - la Teatrul "Luceafărul" -
lansarea casetei audio
"ORA FĂRĂ BULETIN"
produsă de Radio NORD-EST, Teatrul pentru copii și tineret "Luceafărul" și firma "ROTON".
"ORA FĂRĂ BULETIN" e cel mai frumos dar pe care-l puteți face copiilor Dumneavoastră.
"ORA FĂRĂ BULETIN"! *Căutați-o! Cumpărați-o!*

ELVILA international — UN PRIETEN LA CATARAMĂ

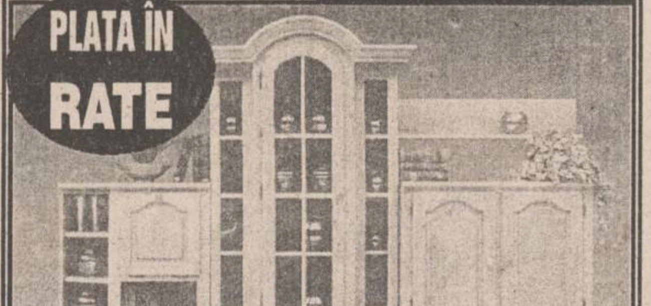

PLATA ÎN RATE

Expoziție
✓ etajul I al magazinului SUPERCOPOU, tel. 032/213415
✓ Calea Galății nr. 14

Informații la telefon 032/112220, 211014

Depozit: Str. Grăniceri nr. 3-9 depozite COMAT (în spatele Unității de Grăniceri Manta Roșie)
PROGRAM DEPOZIT: zilnic 9.00-17.00, sîmbăta 9.00-13.00

TV EUROPA NOVA
canal 54

Vineri, 15 decembrie, ora 16:45

ars longa

Goticul

Redactor: Anca Untu Dumitrescu

Fiecare motor are uleiul său preferat !

MOL

Carrier satisface cele mai exigente cerințe ale motoarelor moderne, oferind avantajul unei economii de carburant.
La prețuri convenabile
LUBRIFIANȚII
din gama CARRIER corespund criteriilor impuse de standardele internaționale.
Nici un kilometru fără CARRIER !
SC SIO SRL tel: 032/230.706
SC INTERELECTRIC SA tel.: 032/112.004

"Dacă aveți o priză, folosiți-o cu folos."
"NEST Electronics"

în curînd un nou magazin
NEST ELECTRONICS

Produse electronice și electrocasnice
6600 Iași, Closca 10
(pasajul comercial din Ștefan cel Mare)

Pentru prima dată în Moldova

Un întreprinzător particular înființează un centru educațional

■ **informația pusă la dispoziție, prin intermediul a șase calculatoare, se adresează, în special, tineretului.**

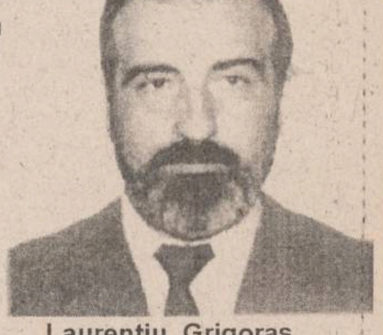

Laurențiu Grigoraș - directorul firmei LOG-SOFT

Recent, societatea comercială "Log Soft" SRL din Iași a deschis un Centru educațional multimedia, prin care se pun la dispoziția celor interesați compact discuri cu informații din toate domeniile. Noutatea constă în faptul că, prin intermediul, celor șase calculatoare performante, PC 486, marca "Salient", și a bibliotecii de CD-uri existente, cei interesați au la dispoziție o bază de date imensă, fiecare informație fiind însoțită de imagini și sunet. Concret, în cazul celor interesați de călătorii sau de informații din geografie, centrul educațional multimedia al firmei "Log Soft" oferă toate datele necesare: posibilități de transport, prețuri, adrese ale hotelurilor, obiective turistice, economice sau istorice. Interesant este că toate aceste date sînt însoțite de imagini și o coloană sonoră care transformă complet modul de receptare al informației, făcînd-o atractivă și pentru cei interesați doar de vizionarea unor imagini. Laurențiu Grigoraș, directorul firmei "Log Soft", afirmă că: "Prin intermediul celor șase calculatoare pe care le punem la dispoziția celor interesați, aceștia au acces la date cuprinse în enciclopedii, cursuri de limbi străine, geografie, biologie etc. Dar, cel mai important lucru este că această imensă bază de date se adresează elevilor și studenților. Practic, fiecare oră de școală poate fi făcută aici, dacă avem în vedere că informațiile sînt de ultimă oră, iar datele sînt însoțite de imagini".

La prima vedere această investiție a firmei "Log Soft", al cărei sediu este în str. Anastasie Panu, 38, la demisolul blocului în care se află agenția Băncii Române pentru Dezvoltare, foarte aproape de intersecția cu str. Elena Doamna, va deveni profitabilă într-un timp relativ lung. Laurențiu Grigoraș a declarat că intenția sa este de a oferi o alternativă modernă pregătirii tineretului ieșean prin crearea acestui CD Center. În afară de accesul periodic și aleatoriu al celor interesați de Centrul educațional multimedia amintit, firma "Log Soft" a deschis și un CD Club. Membrii acestuia vor avea acces preferențial la baza de date existentă în centru, putînd împrumuta și CD-uri pentru consultarea lor la domiciliu. În aceste condiții este evident că, la Iași, firma "Log Soft" a înființat prima bibliotecă pe calculator pentru publicul larg.

Menționăm că inițiativa aparține unei firme înființată în urmă cu peste patru ani, care în 1995 a avut o cifră de afaceri de aproximativ 150 milioane lei. Pînă în prezent, principala activitate a SC "Log Soft" SRL a constat în furnizarea, instalarea și întreținerea echipamentelor de calcul, și echipamente de radio comunicații "Motorola", rețele de calculatoare și transmisii de date, inclusiv transmisii de date radio. (*A. T.*). Ⓟ

MONITORUL FINANCIAR

Cursurile valutare de referință ale Băncii Naționale a României pentru 15,16 și 17.12. 1995:

Valute în cont	Curs lei
1 dolar SUA	2557
1 marcă germană	1764
1 liră sterlină	3919
1 franc elvețian	2172
1 franc francez	510

Credit Fond: Valoarea la zi a unitătii de investitie (UI) la Fondul Mutual Credit Fond - administrat de Certinvest - este de 23.000 lei, începînd de luni, 11 decembrie. Cresterea UI este de 90,1% fată de 1 ianuarie 1995 și de 130% fată de valoarea nominală. Activul net al Fondului este de 14,562 miliarde lei. Numărul de UI aflate în circulație este de 633.151.

FMOA: Valoarea la zi a certificatului de investitor (CI) la Fondul Mutual al Oamenilor de Afaceri (FMOA) - SAFI este, începînd de luni, 11 decembrie, de 632.000 lei - tip A, 158.000 lei - tip B și 79.000 lei - tip C. Activul net al Fondului este de 395.333,5 milioane lei.Numărul CI aflate în circulatie este de 3.831.111, din care: 134.176 - tip A, 240.856 - tip B, 3.456.079 - tip C.

FRI: Valoarea la zi a certificatului de investitor la Fondul Român de Investitii, administrat de Creditanstalt Invest România este de 36 000 lei, fată de valoarea initială de 10 000 lei.

În această săptămînă

Cotațiile de la Bursa de Valori București au scăzut

În cursul sedintei bursiere de ieri de la sediul Bursei de Valori Bucuresti, cotatiile actiunilor emise de cele opt firme incluse în circuitul bursier au scăzut fată de sedinta desfășurată săptămîna trecută. Pentru a treia oară consecutiv, actiunile emise de societatea comercială "Comelf" S.A. din Bistrita, producătoare de filtre industriale, au înregistrat o cotatie inferioară cu zece la sută fată de preturile anterioare. Cele mai mici reduceri ale cotatiilor de ieri s-au înregistrat în cazul actiunilor emise de S.C. SANEVIT S.A. și S.C. MOBILA ALFA S.A Facem precizarea că la sedinta de tranzactionare de la Bursa de Valori Bucuresti din data de 7 decembrie a.c., actiunile emise de S.C. SANEVIT S.A. au fost cotate la valori superioare cu doi la sută celor din data de 27 noiembrie 1995. Totusi, fată de prima sedintă de tranzactionare bursieră, din data de 15 noiembrie a.c., cu o singură exceptie, peturile medii cu care au fost tranzactionate ieri toate actiunile firmelor din bursă sînt inferioare. **(Alin TOCAN)**

Denumirea societății (obiect de activitate)	Pr. med.	Var (%)	M	m	Vol.	Val. (lei)	Trz
APSA SA, Baia Mare - piese auto	12 000						
ARTROM SA, Slatina - tevi	7 300	-10	7 300	7 300	1	7 300	1
CARNE ARAD SA, Arad - produse din carne	9 750	-10	9 750	9 750	1	9 750	1
COMELF SA, Bistrita - filtre industriale	8 550	-10	8 550	8 550	175	1 496 250	6
IAIFO SA, Zalău - armături din fontă	7 200	-10	7 200	7 200	1	7 200	1
MOBILA ALFA SA, Oradea - mobilier	10 033	2	10 100	10 000	340	3 411 100	15
SANEVIT SA, Arad - seringi de unică folosintă	65 009	-2	65 500	64 500	10 839	704 632 500	14
UAMT SA, Oradea - piese auto	12 430	5	13 000	12 300	975	12 119 400	34

LEGENDĂ: **Pr. med** - pretul mediu al tranzactiilor; **Var.** - variatia pretului fată de sedinta precedentă; **M** - cel mai mare pret; **m** - cel mai mic pret; **Vol.** - numărul de actiuni tranzactionale; **Val** - valoarea tranzactiilor; **Trz** - număr de tranzactii.

Dobînzile plătite de băncile comerciale persoanelor fizice pentru depozitele la termen în lei

Durata depozitului	Banca Comercială Română	Banca Română pentru dezvoltare	Banca "Ion Tiriac"	Banca Bucuresti	Bankoop	Banc Post	Credit Bank	Banca Agricolă	Banca "Dacia Felix"
1 lună	40%	39%	40%	39%	44%		40%	42%	42%
3 luni	40%	40%	45%	41%	43%	38%	40%	49%	48%
6 luni	41%	41%	42%	38%	43%	40%	37%	45%	43%
9 luni	41%	42%		36%	43%		36%	45%	40%
12 luni	42%	43%	40%	35%	45%	42%	40%	46%	35%
la vedere	20%	15%	20%	16%	21%	18%	18%	17%	18%
suma minimă	-	100 000 lei	2 000 000 lei	1 000 000 lei negociabil	200 000 lei	500 000 lei	1 000 000 lei	500 000 lei	fără limită de sumă

Nu stim încotro ne îndreptăm

"România nu are orizont istoric"

interviu cu Dorel Șandor, directorul Centrului pentru Studii Politice și Analiză Comparativă

Încotro se îndreaptă România?

- În calitate de analist politic și director al Centrului pentru Studii Politice și Analiză Comparativă, încotro credeți că se îndreaptă România?

- Societatea românească întîmpină în prezent mari dificultăți în a deveni o societate realmente normală, cu o viață curentă stabilă. Practic, în momentul de fată România nu are un orizont istoric. Orizontul istoric este o dimensiune pe care o societate stabilă o are. Putem spune că, la ora actuală, la sfîrsitul anului 1995, societatea românească suferă de lipsă de claritate, de orizont istoric.

- De ce?

- În primul rînd pentru că procesele care au pornit după revoluția din decembrie 1989 au avut o evolutie sinuoasă și multe dintre ele au început să stagneze sau au fost deturnate de la sensul lor inițial.

- La ce vă referiti?

- Mă refer, de exemplu, la demantelarea, demolarea structurilor comunismului. În primii doi ani, acest proces a avut chiar un anumit ritm. După aceea am constatat că structuri sau reprezentanti ai vechiului sistem au revenit în structurile Puterii. Și nu numai că au revenit, dar practică stiluri asemănătoare cu cel anterior. Deci, aceste procese au fost fie încetinite, fie deturnate, ba chiar au existat și elemente de întoarcere.

Nici Puterea, nici Opoziția nu au un plan coerent pentru viitor

Al doilea lucru este că oferta politică actuală, strategiile care sînt cunoscute, atît strategia guvernamentală, cît și cele ale opoziției nu clarifică prea bine ceea ce s-ar putea întîmpla în România în următorii ani. De trei ani de zile, de cînd guvernul Văcăroiu conduce această țară, am asistat la o bîlbîială guvernamentală permanentă. Am asistat la tergiversare, am asistat la oscilații și contradicții care deja sînt de notorietate.

- Revenind la lipsa orizontului istoric, care considerați că au fost factorii care au contribuit la aceasta?

- Societatea românească recuperează greu valorile traditionale, autentice, își recuperează greu memoria istorică, ca să stie ce origine are și în ce direcție s-ar putea orienta optiunile. Noi încă nu știm nimic clar despre ce s-a întîmplat în secolul XX, nu știm nici măcar ce s-a întîmplat în decembrie 1989 foarte clar. Deci, toate aceste dosare controversate ale societății românești, mă refer la secolul XX, pentru că ceea ce s-a întîmplat în acest secol ne interesează, ne țin într-o confuzie interioară și ne împiedică să construim alternative pentru viitorul apropiat. Oamenii au acest handicap în propria lor identitate, nu știu de fapt de unde vin, de ce, la ora actuală, gîndesc într-un mod comunist decent, ca oameni simpli, pentru că nu-și dau seama ce-a făcut din ei comunismul.

Lipsa orizontului istoric este un handicap al societății românești

- Puteți indica momentele cruciale din istoria post-revoluționară, care au provocat confuzia de acum?

- România are un număr impresionant de dosare controversate, de la revoluția din decembrie, mineriadele, căderi de guverne, cazurile de corupție, unele dintre ele foarte grave, care implică instituții, organizații și persoane publice, lipsa de transparentă manifestată fată de adevărata stare a economiei. Nici măcar guvernul nu știe foarte sigur ce se întîmplă în anumite sectoare ale economiei. Au apărut între timp sectoare ale economiei paralele, pe care nu putem să le cunoaștem sau ni se spune că sînt cunoscute însă, fără ca noi să avem acces la informații despre ele. Multe lucruri care ar putea lămuri aceste aspecte sînt duse pînă la jumătate și este greu să iesim din această ceață pentru a vedea viitorul. Toate acestea adunate fac ca oamenii să aibă mai puțină initiativă, să fie mai puțin exigenți, să rămînă în continuare cu vechea mentalitate. Iată de ce sustin că lipsa orizontului istoric care are aceste cauze și multe altele este un handicap al societății noastre, care ne marchează viața de zi cu zi și, probabil, și la fel va fi și în anii următori.

Casele de schimb valutar	Dolar SUA		Marca germană	
	C	V	C	V
Banca Agricolă (tel. 146117)	2657	2707	1840	1875
Banca Dacia Felix (tel. 145125)	2800	3000	1800	2000
B.R.D (tel. 211340)	2590	2641	1786	1821
B.C.R. (tel. 211738)	2590	2640	1794	1829
Credit Bank (tel. 117591)	2600	3000	1770	2100
Casa de schimb Hygeco (tel. 112035)	2820	3029	1950	2099
Casa de schimb ACR (tel. 112345)	2800	2900	1900	2000
BANKCOOP (tel. 211236)	2750	2850	1800	1900
Casa de schimb Italian (tel. 213123)	2800	3050	1900	2100
Banca "Bucuresti" (tel. 212009)	2850	2985	1937	2037

Legea privatizării este un cal de lemn pe care Văcăroiu vrea să-l facă să alerge

- Care este punctul dvs. de vedere în ce privește privatizarea?

- Legea accelerării privatizării ar trebui să fie succesul cel mai spectaculos al guvernului Văcăroiu. Las la o parte faptul că Nicolae Văcăroiu este, de profesie, economist. Ambitia a fost accelerarea privatizării - vezi, Doamne - lăsată în paragină de guvernele anterioare. Constatăm acum, în plin proces de aplicare a acestei legi, că el este împotmolit, iar guvernul realizează o gravă contraperformantă în privința stabilității monedei naționale. Deci, la tema cea mai ambițioasă a acestui guvern constatăm, nu atît un eșec spectaculos, cît o lipsă de capacitate de a pune acest program în practică. Deci nu este vorba de un guvern curajos care, făcînd privatizarea, se prăbușește, ci de un guvern care n-a fost în stare, pur și simplu, să o facă.

La nivelul politicilor există o ambiguitate și o ceață care derutează. Sînt sondaje de opinie care arată că românii stiau mai bine ce înseamnă privatizarea în 1991 decît stiu acum. E paradoxal, dar e adevărat, pentru că au văzut atîtea lucruri care i-au dezamăgit încît, pe bună dreptate, nu stiu ce înseamnă privatizarea.

- Totuși, cum apreciați că va influența procesul de privatizare economia românească?

- Pînă cînd nu va fi atins un anumit prag în procesul de privatizare nu vom ști încotro se îndreaptă România. Legea privatizării a fost creată de guvernul Roman și demolată de o serie de parlamentari cum ar fi Bîrlădeanu sau Marțian. Ce se construia ziua, se demola noaptea, la Cotroceni. Pînă la urmă a iesit un cal de lemn pe care Nicolae Văcăroiu vrea să-l accelereze. Dar un cal de lemn nu poate alerga.

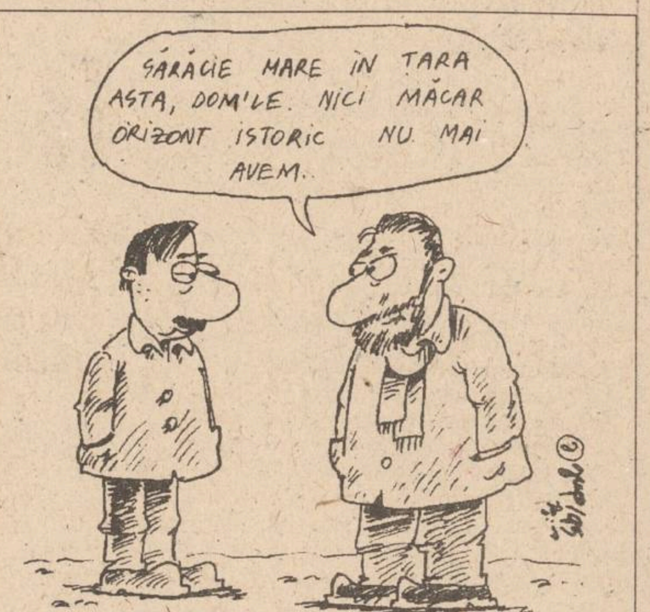
SĂRĂCIE MARE ÎN ȚARA ASTA, DOM'LE. NICI MĂCAR ORIZONT ISTORIC NU MAI AVEM.

Fără o demolare a centralismului birocratic nu putem avea democrație

- Ați spus că pentru a ști încotro se îndreaptă România trebuie depășit un anumit prag al privatizării. Care este acest prag?

- Eu consider că privatizarea este piatra de încercare a tranziției. În primul rînd, sistemul comunist nu s-a bazat numai pe un partid unic, pe Securitate și pe monopolul presei - acestea sînt trei elemente de bază în sistemul comunist - ci pe o economie hipercentralizată condusă pe criterii politice. Cît timp economia de stat rămîne centralizată, trăim într-o realitate în care factorul politic rămîne dominant. Deci privatizarea este importantă nu numai pentru că unii oameni vor deveni mai bogati, nu numai că mai multi cetățeni vor avea mici proprietăți, ea este importantă în primul rînd pentru că fără o demolare a centralismului birocratic nu putem avea democrație. Deci, avem nevoie de privatizare din două motive: pentru a avea o economie reală, sănătoasă, organizată pe criterii economice și nu politice, iar în al doilea rînd pentru ca să dispară, în sfîrsit, baza economică a sistemului autoritar, a politicilor autoritare.

- Considerați că, în prezent, există tendinte de autoritarism? De exemplu, considerati că intervențiile făcute de Viorel Hrebenciuc în unele conflicte locale reprezintă o astfel de tendință?

- Eu consider că, în măsura în care a respectat legea, Viorel Hrebenciuc este un om eficient, probabil singurul de la Palatul Victoria. Totuși, eficacitatea aceasta punctuală care, în unele cazuri oferă soluții utile, nu este un principiu după care se pot rezolva problemele României. Viorel Hrebenciuc nu poate rezolva astfel de probleme în sute de orașe, dar ele există în sute de orașe. Nici nu este normal ca Viorel Hrebenciuc să se substituie unui întreg sistem institutional, unor relații institutionale între guvern, ministere, patronat, sindicate, cetățeni. Pentru că altfel, ne întoarcem la acești lideri care au o influență mai mare decît functia lor o permite cum erau, pe vremuri, Emil Bobu, Dincă etc. care, la un moment dat, țineau joc de institutii, de legi, de democrație. Pericolul este ca această eficacitate să fie o capcană pentru a trece din nou pe lîngă democrație. **(A consemnat Costel STROESCU)**

în toate magazinele
PASTELE GIANI
SPAGHETA CARE A CUCERIT PLANETA
UNIC DISTRIBUITOR
TESTER TRADING
Luca Arbore 2
tel. 032-250559
032-250699
PROPAST Str. Iași - Tomești nr. 12
Tel: 032/232.577
032/232.579

MONITORUL INTERN

Cerînd învățămînt generalizat în limba maghiară

Mii de elevi au participat la Tîrgu Secuiesc-Covasna la un miting împotriva Legii Învățămîntului

Cîteva mii de elevi au luat parte, miercuri după-amiază, la un miting de protest mut împotriva Legii Învățămîntului, în orașul Tîrgu Secuiesc din județul Covasna. Manifestarea, organizată de UDMR și Uniunea Pedagogilor Maghiari din România, s-a desfășurat în piața centrală a localitătii și a cuprins circa 4.000 de elevi din clasele V-XII, de la 7 unităti școlare din orașul Tîrgu Secuiesc. Participanții au purtat pancarte în favoarea învățămîntului generalizat în limba maghiară, a retrocedării școlilor confesionale și a acordării autonomiei unitătilor de învățămînt. Elevii au sosit în piața localitătii purtînd lumînări aprinse în mîini. Manifestarea a durat un sfert de oră și nu s-au înregistrat incidente. O actiune similară de protest este programată pentru ziua de sîmbătă, 16 decembrie, în orașul Baraolt.

Ieri dimineață

Incendiu de proporții în București

Un incendiu soldat cu un mort și importante pagube materiale s-a produs ieri dimineață, într-un imobil situat pe șoseaua Mihai Bravu, din Capitală, informează Comandamentul Trupelor de Pompieri. Din cauze încă necunoscute, la ora 5.20, apartamentul Ligiei Hudiță, de la etajul V al blocului, a fost cuprins de flăcări. Femeia, în vîrstă de 43 de ani, a murit asfixiată. Incendiul a fost stins de pompierii militari. Cauzele care au provocat acest incendiu vor fi stabilite de o comisie de anchetă.

Desi sînt cercetati în stare de liberatate

Patronii societății "Viomar-Impex" au înșelat statul român cu peste 70 milioane de lei

Patronii societătii comerciale "Viomar-Impex" din București au înșelat statul român cu peste 70 milioane de lei, fiind cercetati pentru evaziune fiscală și fals intelectual, informează IGP. Cercetările efectuate de specialiștii Biroului de combatere a criminalitătii economico-financiare al Sectiei 7 Politie au stabilit că, în perioada ianuarie - aprilie 1995, asociatii Maria Minea, de 47 de ani, și Mirgoace Marin de 48 de ani, nu au înregistrat în evidenta contabilă 152 de facturi, în valoare de 420.716.753 de lei. Astfel, cei doi s-au sustras de la plata obligatiilor fiscale, cu suma de 71.277.990 de lei. Patronii sînt cercetati în stare de libertate.

Rezultatele colaborării internationale

PD va primi sprijin politic și logistic de la Internaționala Socialistă

PD va primi sprijin politic și logistic de la Internaționala Socialistă ca urmare a admiterii lui în acest for, a afirmat, ieri, Adrian Severin, la conferinta de presă a partidului. El a spus că sprijinul politic constă în mesajele Internaționalei transmise către alegătorii din România, prin recunoașterea PD ca principal reprezentant al curentului social-democrat. Severin a completat că Internationala Socialistă dorește ca partidele componente să ajungă la guvernare în țările pe care le reprezintă și de aceea va susține programele social-democrate ale PD. Severin a completat că PD se așteaptă să primească din partea partidelor componente ale Internationalei și sprijin logistic în campania electorală, constînd în birotică și sprijin pentru evitarea fraudelor prin calculator. Conform declarațiilor deputatului PD, deja viitorii candidați ai partidului pentru alegerile locale sînt pregătiti de experti ai partidelor din Internationala Socialistă. PD va cere acestor partide să desemneze observatori la alegerile viitoare.

Continuă seria neagră a catastrofelor aeriene românești

Avionul prăbușit în Italia a aparținut lui Ceaușescu

■ *un avion AN 24 aparținînd companiei "Banat Air" s-a prăbușit lîngă Verona* ■ *se presupune că el s-a prăbușit din cauza refuzului piloților de a dezgheța avionul* ■

Toti cei 49 de pasageri și membri ai echipajului aflați la bordul unei aeronave românești, care efectua curse charter ***Verona-București,*** au murit după ce avionul s-a prăbușit și a luat foc la impactul cu solul, miercuri seară.

Accidentul s-a produs la cîteva minute după decolarea de pe aeroportul ***Villafranca din Verona,*** oraș situat în nordul Italiei, au declarat surse ale politiei locale, precum și oficiali ai aeroportului. Aeronava, un bimotor de fabricatie rusească, de tip ***"Antonov 24",*** era exploatată de compania aeriană de transport ***"Banat Air"*** și efectua, de trei ori pe săptămînă, curse charter între aeroportul Villafranca din Verona și București, via Timișoara.

Un număr de 34 dintre persoanele aflate la bord, multe carbonizate peste limita la care ar mai fi putut fi recunoscute, erau italiene, una dintre victime era cetătean iugoslav și restul români. Compania "Banat Air" a confirmat, într-un comunicat remis postului de radio Pro FM, că 34 dintre pasageri erau italieni, 6 români și un iugoslav. Cei sapte membri ai echipajului erau tot români. Iată numele pasagerilor români prezenti la bord: ***Bagnara Aurica; Bocatu Panaite; Cucu Cristina Monica; Dulfu Mircea; Ghiran Gabriela*** și ***Indrigău Paula Claudia.*** Echipajul era format din: mecanic de zbor ***Popescu Gheorge,*** mecanic de sol ***Viorel Ilie,*** navigator ***Vlăgea Cornel,*** stewardesele ***Chelu Corina*** si ***Socol Alina,*** comandantul ***Ivan Marin,*** pilotul ***Ivan Mircea*** si observator ***Gliga Anesia.***

Directorul aeroportului Villafranca, ***Francesco Canfarelli,*** a declarat că avionul, care a decolat cu o intîrziere de două ore fată de ora programată, a plecat la ora 19:54 GMT, avînd la bord 41 de pasageri si opt membri ai echipajului. Aparatul a plonjat deodată către sol, înainte ca manevrele de decolare să fie finalizate, prăbușindu-se de la o altitudine de 150 de metri, după ce a manifestat tendinta de a se înclina spre dreapta. ***"Este imposibil de spus în acest stadiu care a fost cauza accidentului. Pare cert că avionul nu a explodat în zbor, ci a luat foc în urma impactului cu solul",*** a declarat Canfarelli, în cursul unei conferinte de presă tinută în primele ore ale diminetii de marti, la aeroportul Villafranca. Conditiile meteo erau favorabile zborului, în pofida ninsorii ce cădea peste Verona. Oficialii aeroportului nu au fost în măsură să confirme o declaratie făcută la București de către directorul comercial al companiei "Banat Air", ***Dorin Dăianu.*** Acesta a afirmat că unul din motoarele avionului a fost văzut în flăcări, din turnul de control al aeroportului, cu putin timp înaintea prăbușirii.

O știre de ultimă oră, transmisă de agenția ANSA, relevă că investigatorii italieni au început chestionarea locuitorilor din zona unde s-a prăbușit avionul, într-o încercare de a determina cu exactitate dacă aeronava a fost cuprinsă de flăcări în timpul zborului sau de-abia după impactul cu solul.

Televiziunea italiană Raiuno a prezentat imagini de la locul catastrofei. Resturile avionului s-au răspîndit pe o suprafată de circa 200 de metri pătrati, rămînînd recognoscibile doar coada aparatului si cîteva alte sectiuni. Aeronava a căzut în mijlocul unei livezi, la o distantă de circa 250 de metri de cea mai apropiată casă. La peste cinci ore de la dezastru, flăcările încă mai mistuiau resturile avionului. Munca echipelor de salvare a fost îngreunată de noroi, zăpadă și de vînturile puternice. Pe tot timpul noptii, salvatorii au încercat să recupereze cadavrele celor ce se aflau la bord.

Zborul 165/166, de miercuri, pe ruta Verona- Timișoara al companiei Banat Air trebuia să fie efectuat cu un aparat BAC 111, dar în ultimul moment la această aeronavă s-au detectat defectiuni, astfel încît pentru cursă s-a folosit un AN 24, au declarat Postului PRO FM Arad surse din Banat Air. Aparatul AN 24 care s-a prăbușit la Verona la scurt timp de la decolare efectua de obicei numai curse interne. Compania Banat Air a fost înființată în iulie 1992, ca societate comercială avînd sapte actionari persoane fizice române. Banat Air operează numai cu aeronave închiriate de la Romavia, Jaro si Air Moldova. Avioanele folosite de obicei sînt BAC 111 sau Tupolev. Ocazional sînt utilizate si aeronave de tip Antonov. Cursa regulată Timișoara - Verona - Timisoara a companiei Banat Air a fost inaugurată la 15 noiembrie 1993.

Prăbușirea aeronavei AN-24, ce efectua o cursă charter a companiei Banat Air pe ruta Verona-Timișoara, s-ar putea datora unei pierderi de portantă, a apreciat comandorul ***Alessandro Cardoni,*** prezentat de postul de televiziune RAIUNO drept un experimentat pilot pe avioane de constructie sovietică. Această pierdere de portantă s-ar datora, în opinia lui Cardoni, neglijentei echipajului român, care nu a efectuat degivrarea (curățirea stratului de gheată de pe structurile exterioare) aparatului la sol. Operatiunea de degivrare se efectuează, în fapt, de către agentul de handling (servicii tehnice) al aeroportului. Aeronava ar fi trebuit să se mentină în aer chiar si cu un singur motor în stare de functionare, a opinat pilotul italian, excluzînd, astfel, ipoteza unei cauze de ordin tehnic a catastrofei de la Verona. ***"Tehnologia aeronautică rusească este de aceeasi calitate cu cea americana",*** a declarat comandorul Cardoni, optînd deschis pentru ipoteza unei erori umane. Aeronava AN-24, prăbușită miercuri seara, era fabricată în 1967. Realizatorii reportajului au subliniat acest aspect, calificînd catastrofa de la Verona drept ***"Croncia unui accident anuntat".*** Ei au arătat că, în pofida vîrstei respectabile a aparatelor de zbor utilizate de Banat Air, oamenii de afaceri italieni preferă această companie pentru traifele sale reduse.

Aeronava AN 24, prăbușită miercuri la Verona, a aparținut lui Nicolae Ceaușescu. El a fost fabricat în URSS, în 1967 și a fost folosit de către fostul președinte pînă în dedembrie 1989. În 1990 el a fost preluat împreună cu întrega flotă prezidentială de către ROMAVIA, avînd pînă la accident peste 11.000 de ore de zbor.

La data de 31 martie, un aparat Airbus A310, apartinînd companiei aeriene nationale Tarom, s-a prăbusit la scurt timp după decolarea de pe aeroportul international Bucuresti Otopeni, la Balotesti, provocînd moartea tuturor celor 60 de persoane aflate la bordul avionului.

Senatul a adoptat proiectul de modificare a Legii administrației locale

■ *grupul UDMR a părăsit lucrările Senatului*

Senatul a adoptat, ieri, după aproape o săptămînă de dezbateri, proiectul de lege pentru modificarea și completarea Legii administratiei publice locale. În noua sa formă, legea reglementează posibilitatea prefectului de a-i suspenda pe primari sau viceprimari si limitează posibilitatea demiterii acestora de către Guvern. Pe de altă parte, cresc atributiunile prefectului, în subordinea căruia intră serviciile publice descentralizate ale ministerelor, administratia financiară, inspectoratul scolar sau poliția. De asemenea, au fost definite atributiunile viceprimarului, care de acum înainte se va ocupa, în principal, de drumurile publice, activitatea din piete sau salubritatea locurilor publice.

Grupul parlamentar UDMR a părăsit, ieri, lucrările Senatului, după ce vicepresedintele Senatului, Valer Suian (PUNR), a refuzat să acorde cuvîntul senatorilor UDMR Marko Bella **(foto)** și Karoly Szabo.

Conflictul între grupul UDMR si majoritatea parlamentară a

izbucnit după ce senatorul Kozsokar Gabor (UDMR) a cerut eliminarea din Legea administratiei publice locale a unui text care prevedea că cetătenii apartinînd unei minorităti se pot adresa primăriilor în scris și în limba maternă, însă cu condiția ca documentul respectiv să fie însoțit de traducerea în limba română, autentificată de notariat. Senatorul Kozsokar a sustinut că ar apărea cheltuieli prea mari pentru cetătenii din localitătile izolate, care, pentru o traducere autentificată de notar, ar trebui să se deplaseze în orasele mari. El a cerut ca legea să prevadă doar dreptul cetătenilor apartinînd unei minorităti de a se adresa autoritătilor locale verbal și în scris, în limba maternă.

În replică, senatorul PDSR Gheorghe Dumitrascu a spus că s-a "săturat" de pretentiile UDMR care urmărește, astfel, să provoace haos în România, iar senatorul PDSR Valeriu Momanu a cerut Senatului să nu mai discute chestiuni care intră în contradictie cu Constituția.

În replică, senatorul Marko Bella, președintele UDMR, a declarat că senatorii Dumitrascu si Momanu au făcut propagandă naționalist-șovină, drept care, Valer Suian, presedintele de sedintă, i-a retras cuvîntul si i-a sugerat să-si ceară scuze. După ce nici liderul grupului UDMR, Karoly Szabo, nu a fost lăsat să vorbească, parlamentarii acestui grup au părăsit sala de dezbateri.

Legea a fost adoptată de Senat cu 86 de voturi "pentru", 10 "contra" (doar gruparea UDMR) și sase abtineri.

În legătură cu conturile lui Nicolae Ceaușescu

Comisia "Decembrie '89" vrea să-l audieze pe Theodor Stolojan

Comisia "Decembrie '89" ar dori să-l audieze pe fostul premier ***Theodor Stolojan*** (foto), în problema presupuselor conturi secrete ale lui Nicolae Ceausescu. ***"Theodor Stolojan a lucrat, pînă în 1989, la Direcția Valutară a Ministerului de Finanțe, care controla toate tranzacțiile valutare ale României",*** a declarat, Agentiei Mediafax, un membru al comisiei.

Silviu Curticeanu, seful de cabinet al lui Nicolae Ceausescu, a declarat la ultima audiere că, la BRCE, fostul presedinte al României dispunea de două conturi - ASV1 și ASV2 - care erau alimentate de către SC Dunărea (întreprinderea de comert exterior prin care se derulau toate contractele de import-export și care depunea comisionul de 2% perceput în aceste conturi) și de sumele percepute prin emigrarea unor cetăteni români. Operatiunile din aceste conturi erau efectuate doar de o singură persoană, Volojniuc, aflat în prezent la Paris. ***"La 22 decembrie, în aceste două conturi era depusă suma de 1,5 miliarde***

dolari", a mai afirmat Curticeanu în fata Comisiei "Decembrie '89".

Theodor Stolojan ar trebui audiat pentru a da explicatii asupra acestor două conturi din BRCE, bancă aflată, la acel moment, sub supravegherea ***Direcției Operațiunilor Valutare.*** Conform declarațiilor unor membri ai Comisiei "Decembrie '89", o anchetă pornită în perioada '91-'92, prin angajarea unei firme canadiene, a fost blocată prin refuzul autoritătilor române de a permite accesul la documentele BRCE.

Constantin Ticu Dumitrescu a rămas președinte al AFDPR

■ *participanții la Congresul de la Iași au cerut judecarea "foștilor torționari"*

Cu portretul îndoliat al lui ***Corneliu Coposu*** așezat pe scena Casei Sindicatelor, rezemat de masa prezidiului, și în prezenta a circa 300 de delegati, a început ieri, la Iasi, ***Congresul al IV-lea al Asociației Foștilor Deținuți Politici din România.*** Au lipsit delegațiile filialelor , Sibiu și Cluj. De la Cluj a participat, în nume personal, preotul Brînzași, fost legionar, care a dat citire unei moțiuni, prin care filiala Cluj a AFDPR își motiva absenta. Printre motive de ordin organizatoric a fost invocată și ***"încercarea de înlăturare din organizație a foștilor deținuți din Aiud".*** N-a fost invitat nici un reprezentant al vreunui partid politic. ***"Vrem să rămînem ce-am fost - luptători anticomuniști"*** - a explicat presedintele filialei Iasi a AFDPR, care a citit însă două mesaje adresate congresului, unul din partea CDR, semnat de Emil Constantinescu, și unul din partea Aliantei Civice. Au luat cuvîntul, ca invitati, istoricul ieșean ***Al. Zub*** și poetul ***Mihai Ursachi.*** Acesta din urmă a propus Congresului adoptarea unei motiuni prin care AFDPR să se adreseze ***Parchetului General și Curții Internaționale de la Haga*** în legătură cu "foștii tortionari" din "organizatiile teroriste" ca fosta Securitate, penitenciare și fostul Minister de Interne. ***"Nu este o vînătoare de vrăjitoare ci o simplă și dreaptă îndeplinire a justiției"*** - a afirmat poetul ieșean Mihai Ursachi, precizînd că nu este vorba decît de "cîteva sute de potentiali acuzati".

Atmosfera în care s-a desfășurat prima zi a congresului a fost destul de tensionată. Discursul președintelui AFDPR, senatorul PNȚCD, ***Constantin Ticu Dumitrescu,*** a fost dominat de acuzații extrem de dure la adresa președintelui Iliescu, citat, des, alături de directorul SRI, ***Virgil Măgureanu.*** Președintele AFDPR a revenit de mai multe ori asupra "diversiunii așa-zis legionare", arma cu care Iliescu și Măgureanu încearcă să compromită și să distrugă AFDPR. ***"Nu trebuie să le facem jocul"*** - a afirmat senatorul Constantin Ticu Dumitrescu.

Pesedintele Iliescu a fost numit: ***"principalul autor moral al crimelor din decembrie '89, uzurpatorul revoluției, omul Moscovei, artizanul mineriadelor, blestemul și povara acestei țări, uzurpator comunist".***

Ticu Dumitrescu a făcut cunoscut faptul că a primit zilele trecute un fax de la New York din care rezultă că președintele Iliescu s-ar putea să reprezinte România la inaugurarea ***Muzeului Holocaustului Comunist,*** care va avea loc în SUA.

Președintele AFDPR a acuzat, însă, si ***"calea compromisului cu Puterea, care plutește în aer, propovăduit chiar de unii membri ai Opoziției".*** Există, în opinia lui Ticu Dumitrescu, "o nouă ofensivă împotriva CDR", prin folosirea "orgoliilor, invidiilor și răutăților noastre". Peședintele AFDPR a atacat, mai voalat, și PNL, vorbind de încercarea de a crea Conventiei o altă imagine, chiar "prin noi înșine". Ultimul punct al discursului lui Constantin Ticu Dumitrescu s-a referit la Occident, "începînd cu domnii din SUA" care "nu se implică în problema anticomunistă".

"Nu se vrea adevărul despre comunism pentru că toate drumurile duc la Moscova" - a afirmat președintele AFDPR. El a citat afirmatiile făcute de un "fost ambasador al unei tări occidentale": ***"Ceea ce nu înțelegeți voi este că noi avem obligații mari față de această lume și de aceea trebuie să menținem o Rusie puternică, tampon între Occident și Asia",*** ar fi spus ambasadorul, într-o discutie personală cu senatorul Ticu Dumitrescu. Declaratiile făcute de delegati după discursul președintelui AFDPR a fost marcate de obsesia unitătii foștilor detinuti politici în jurul actualei conduceri. Asa cum ne declara un delegat de la București "există un grup de legionari șantajați sau plătiți de Iliescu și Măgureanu" prin care încearcă să distrugă AFDPR catalogînd-o drept "organizatie fascistă".

Cum alegerile pentru noul președintele al AFDPR au fost devansate, deși ar fi trebuit să aibă loc în cursul zilei de azi, senatorul PNȚCD, Constantin Ticu Dumitrescu, fostul președinte, a fost reales cu o mare majoritate de voturi. **(Pavel LUCESCU)**

Actorii nu vor declanșa astăzi greva generală

Actorii nu vor declanșa astăzi greva generală, dar conflictul de muncă rămîne deschis, au anunțat reprezentantii acestora, ieri, după întîlnirea avută cu președintele ***Ion Iliescu.*** Sindicatele din teatrele dramatice, muzicale și ***UNITER*** au obtinut o creștere a salariilor cu 30%, începînd cu 1 ianuarie 1996. Totodată, este în curs de soluționare solicitarea de a se acorda și personalului tehnic din instituțiile artistice de spectacole si concerte sporul de 15% pentru munca depusă în conditii grele, a declarat presei ***Victor Opaschi,*** consilier de stat la Președinția României pe probleme de cultură. El a precizat că există acordul în acest sens al Ministerelor Muncii și Finanțelor. Actorii au solicitat inițial o creștere a salariului cu 75%. De aceea, au anuntat ei, nu pleacă pe deplin multumiti de la întîlnirea cu președintele Iliescu. Reprezentanții actorilor au reținut, însă, promisiunea făcută în cadrul întrevederii, și anume că, în condițiile unei cresteri a bugetului în 1996, salariile lor să fie mărite. Veniturile proprii ale institutiilor artistice de spectacole și concerte au acoperit, în medie, în ultimii ani, doar 5% din cheltuielile acestora, a relevat Victor Opaschi.

a apărut

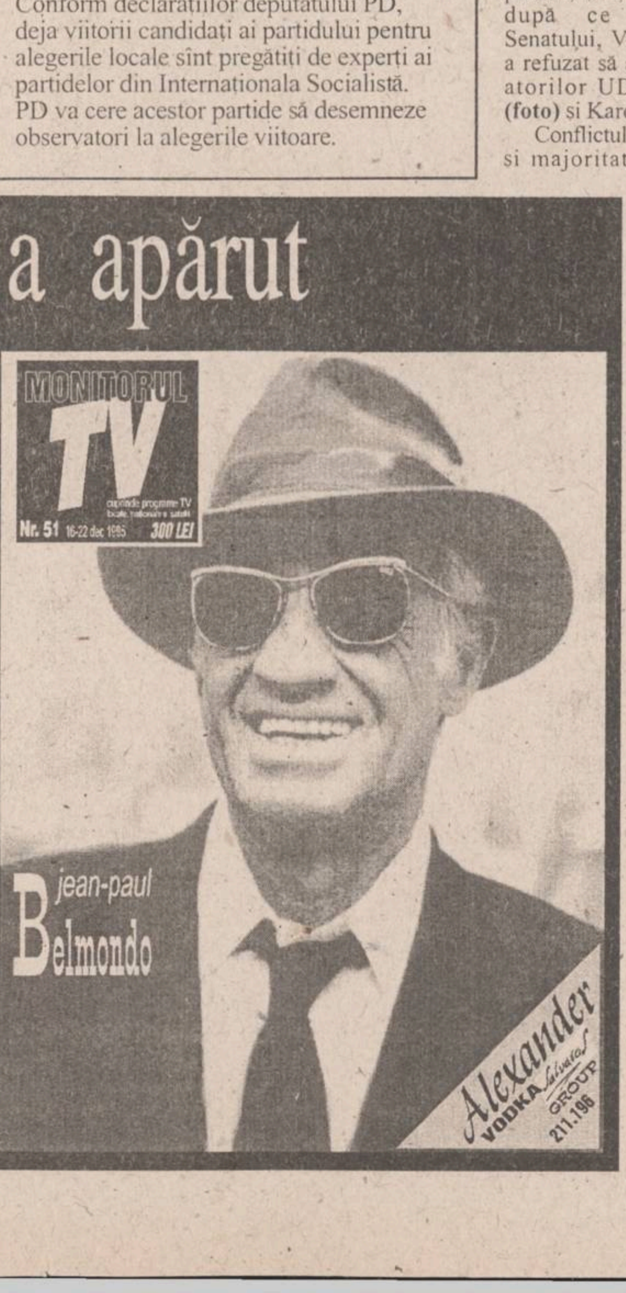

DEPUNEȚI CUPONUL NOMINATIV
ȘI CERTIFICATELE DE PROPRIETATE LA
FONDUL PROPRIETĂȚII PRIVATE II MOLDOVA !

În acest an,
cel mai frumos
dar de sărbători
este
o investiție
sigură și
profitabilă
pentru viitorul
copiilor
dumneavoastră !

FPP II M

ACȚIUNI ALE
FONDULUI PROPRIETĂȚII
PRIVATE II MOLDOVA !

UN CÎȘTIG SIGUR
PENTRU DUMNEAVOASTRĂ!

Filiala Iași, str. G. Ureche 3, tel. 032/112.008

ROMGAZ RA MEDIAȘ
DISTRIBUȚIA GAZELOR NATURALE TG. MUREȘ
REGIONALA "MOLDOVA NORD" IAȘI

Guvernul României a aprobat pentru populație cotă de gaze care a fost distribuită la toți cetățenii care au depus cerere și care îndeplineau condițiile tehnice necesare.

Cota de gaze aprobată pentru fiecare gospodărie a fost de două focuri, unul pentru încălzire (centrală termică sau sobă) și unul pentru prepararea hranei (un aragaz).

Pentru prepararea apei calde la baie sau bucătărie nu s-a alocat pînă în prezent cotă necesară.

Din verificările efectuate în teren s-au constatat grave abateri de la prevederile Normativului I.6/86, printre care amintim cîteva:

- s-au montat receptori de gaze naturale fără aprobare legală, cu personal neautorizat;
- s-au executat unele modificări la instalațiile de utilizare fără aprobări legale;
- s-a schimbat destinația debitului aprobat;
- cazanele montate în centralele termice nu sînt toate omologate, iar cele de import nu toate sînt avizate de unitatea noastră;
- sobele de teracotă și coșurile de fum sînt într-o stare tehnică necorespunzătoare;
- s-au executat instalații de automatizări de către persoane neautorizate.

Aceste nereguli pun în pericol siguranța în exploatare a a instalațiilor, care pot genera accidente foarte grave, cum ar fi: intoxicări, asfixieri, incendii, explozii cu pierderi materiale sau umane imprevizibile.

Pentru preîntîmpinarea acestor evenimente apelăm la toți abonații de gaze naturale să renunțe la serviciile persoanelor neautorizate, făcînd apel la unitatea noastră, care dispune de personal specializat și autorizat.

Unitatea noastră va continua acțiunea de verificare a tuturor instalațiilor, luînd măsuri severe ce constau din debranșare a instalațiilor nelegale și aplicare de amenzi contravenționale cuprinse între 1 milion și 5 milioane lei pentru acei abonați care încalcă prevederile legii.

P

CIRO
CREDITANSTALT INVEST ROMANIA
FONDUL ROMÂN DE INVESTIȚII
administrat de CIRO
(Creditanstalt Invest Romania)
anunță următoarele performanțe financiare:
PROGRAMUL A
VALOAREA NOMINALĂ
10.000 LEI
VALOAREA LA ZI
A TITLULUI DE PARTICIPARE
36.100 LEI
CREȘTEREA FAȚĂ DE 1 IANUARIE 1995
CORESPUNDE UNEI DOBÎNZI BANCARE
ANUALE DE CCA. 90%
PROGRAMUL B
VALOAREA NOMINALĂ DE REFERINȚĂ A
TITLULUI DE PARTICIPARE
100.000 LEI
VALOAREA LA ZI A TITLULUI DE
PARTICIPARE
105.000 LEI

FIBRESIN
produce
și
comercializează
la prețuri
deosebit
de
avantajoase
- antigel
- electrolit
- lichid frînă
- detergenți lichizi auto
- detergenți lichizi uz industrial
- detartranți uz sanitar
- acid clorhidric tehnic
- praf de curățat
- parbrilux (soluție curățat

Calea Chișinăului nr.29
tel/fax 137389;
telex 22251

EDITORIAL

PNȚCD nu vrea să profite de slăbiciunea PDSR

Cristian RACU

Începînd de la sfîrșitul săptămînii trecute, Partidul Democrației Sociale din România a început să se simtă slăbit și amenințat pentru că doi dintre aliații săi, PRM și PSM, l-au trădat și au promovat ideea demiterii actualului guvern. Dacă în cazul PRM, lucrurile erau mai mult decît clare, pentru că disidența lui Corneliu Vadim Tudor era cunoscută de mai multe săptămîni, decizia Partidului Socialist al Muncii de denunțare a protocolului cvadripartit a căzut pe neașteptate și a răsturnat total balanța de forțe din Parlament.

În aceste condiții, ideea pe care a promovat-o Partidul Național Liberal, de introducere a unei moțiuni de cenzură, a prins contur și a început să agite spiritele politice. Un sondaj de opinie efectuat de postul de televiziune PRO-TV printre liderii grupurilor parlamentare a scos în evidență faptul că, în acest moment, guvernul Văcăroiu nu mai este susținut în parlament decît de PDSR și PUNR, ale căror voturi reunite nu ar fi îndeajuns pentru a rezista moțiunii de cenzură. Momentul ar fi deci prielnic pentru debarasarea actualului guvern. Totuși a apărut o opoziție neașteptată din partea PNȚCD.

Această mișcare nu a avut absolut nici o logică politică. Toate condițiile erau îndeplinite pentru obținerea "in extremis" a unei șanse pentru promovarea unui guvern independent, care să garanteze corectitudinea viitoarelor alegeri locale, parlamentare și prezidențiale. E drept că Opoziția putea să-și atragă oprobiul public pentru că s-ar alia cu partidele extremiste. Însă nimic nu este imposibil în politică pentru a-ți atinge scopul.

PNȚCD a refuzat, totuși, cu insistență să susțină în interiorul CDR propunerea PNL privind moțiunea de cenzură. Justificarea liderilor țărăniști este cel puțin puerilă - actualul guvern trebuie lăsat să-și încheie mandatul pentru a se demonetiza complet. Este doar un argument pentru a ascunde incapacitatea partidului de a lua decizii politice decisive, pentru că toată atenția este atrasă de lupta pentru preluarea postului pe care l-a avut Corneliu Coposu.

În aceste condiții, PNȚCD a acordat un vot în alb partidului domnilor Gherman și Năstase, care vor putea spune alegătorilor, în campania electorală, că guvernul Văcăroiu, căruia nimeni nu i-a acordat o viață mai lungă de trei luni, a reușit să-și ducă mandatul pînă la capăt, ba chiar "să aibă unele realizări în domeniul stabilizării macro-economice". Ori poate, așa cum s-a speculat în presă, chiar există o înțelegere secretă între PNȚCD și PDSR, pentru a bara accesul la guvernare al unor partide ca PAC sau PD. Trist este însă faptul că acest partid a renunțat la lupta politică de dragul orgoliilor personale. ■

CAFEAUA DE DIMINEAȚĂ

Valer Mitru - tipul gazetarului boem

Aurel LEON

Cînd l-am descoperit, întîmplător, în "biroul" său amenajat într-o chilie din spatele casei părintești, am rămas perplex. Mezinul familiei Mitru din Vaslui arăta ca un scriitor tras după șablonul acelui an, cred 1934 sau 35: lavalieră bogată, cu buline, pipă neagră în colțul, puțin cam blazat, al gurii, ceașcă de cafea sub nasul preocupat, foarte preocupat, să urmărească presa. Aproape că nici n-a avut timp să mă remarce. Între timp, doamna Mitru discuta cu colega ei, institutoarea Ana Negoiță, despre chelimuri și covoare, în care era neîntrecută. N-am văzut în viața mea o casă mai sufocată de frumuseți izvodite din croșet și gherghef. Fusesem pus în temă de mătușă-mea că prietena ei, văduvă din război, avea trei feciori cuminți ca niște domnișoare, însă cam ciudați: nu umblau cu nasul adulmecînd fete, erau însingurați, fiecare cu pasiunea lui: ofițeria, mecanica și scrisul. Mijlociul avea atelier într-o atenansă, sub foișorul porumbeilor, și acolo meșterea cu grijă, să nu tulbure reveria lui Valeriu. Tot el se ocupa și de grădina dichisită ca o poză de album horticol. Pe mine, însă, mă intriga domnul cu pipă neagră și cărți de vizită pe care mama-sa mi le arătase, așa, ca din întîmplare: Valer Mitru - ziarist. Nu citisem nimic publicat sub acest nume și nu înțelegeam ce poate face un ziarist la Vaslui, decît doar să fie corespondent onorific la vreo gazetă din capitală sau din Iași. Or, cum amicul strîmbase din pipă cînd îl întrebasem unde scrie și întrucît știam din proprie uzanță că, în orășelele în care "nu se întîmpla niciodată nimic", ziarele aveau unul și același reprezentant, depozitarul care asigura distribuția, l-am bănuit că tinde spre literatură mai ales că mi-a întins un roman al lui Todiriță Rîșcanu, cu o dedicație prietenească. Acest Th. Rîșcanu era mic moșier pe lîngă Scînteia, dar trăia mai mult la București, ținînd trena lui N. D. Cocea și altor scriitori.

L-am cunoscut la Iași, cu prilejul unei vizite a "faunului" - alias N. D. Cocea. Era un tip uscățiv, roșcovan, purtător și el de lavalieră. A scris două romane în manieră păstoristă. Omul era mai interesant decît opera, trăind un fel de mit al epocii în care eroul zilei era romancierul, de la Mihail Sadoveanu și Ionel Teodoreanu mai departe. Chiar "ziaristul" descoperit acum între cliturile de hîrtie tipărită mima mai curînd decît scria, așa cum aveam să mă conving în următorii ani, cînd l-am uns corespondent pentru Vaslui al ziarului ieșean "Opinia". În afară de felicitări, cu prilejul anului nou, n-am primit de la el măcar un rînd despre vreo crimă, deși îi eliberasem legitimație cum ceruse și ridica de la depozitar exemplarul gratuit de ziar, după uzanță. De cîte ori treceam prin Vaslui, îl întîlneam pe singura stradă principală, circulînd grăbit, totodeauna cu un sul de ziare sub braț, totdeauna absent, cu pipa stinsă, uitată în colțul ei. N-avea nimic să-mi spună, în afară de plictisul vieții pe care el, neînțelesul, era obligat să-l suporte într-un tîrg pe care, mai tîrziu, Șt. Ciubotărașu, colegul lui de copilărie, avea să-l evoce astfel:

"Ați văzut cum se nasc bulbucii în apele stătute? Parc-ar spune că dedesubt sînt ființe vii, care respiră sau care se îneacă. Așa și oamenii de prin tîrgurile moldovenești. Se bîhleau ca murăturile puse la borcan. Așa și Vasluiul, tîrgul tinereții mele, născut din smîrcurile Bîrladului, cu muzica militară și iarmaroc de pripas. Amintirea acestui tîrg capătă imaginea unui fund de heleșteu în care soarele se ghicește abia undeva, deasupra".

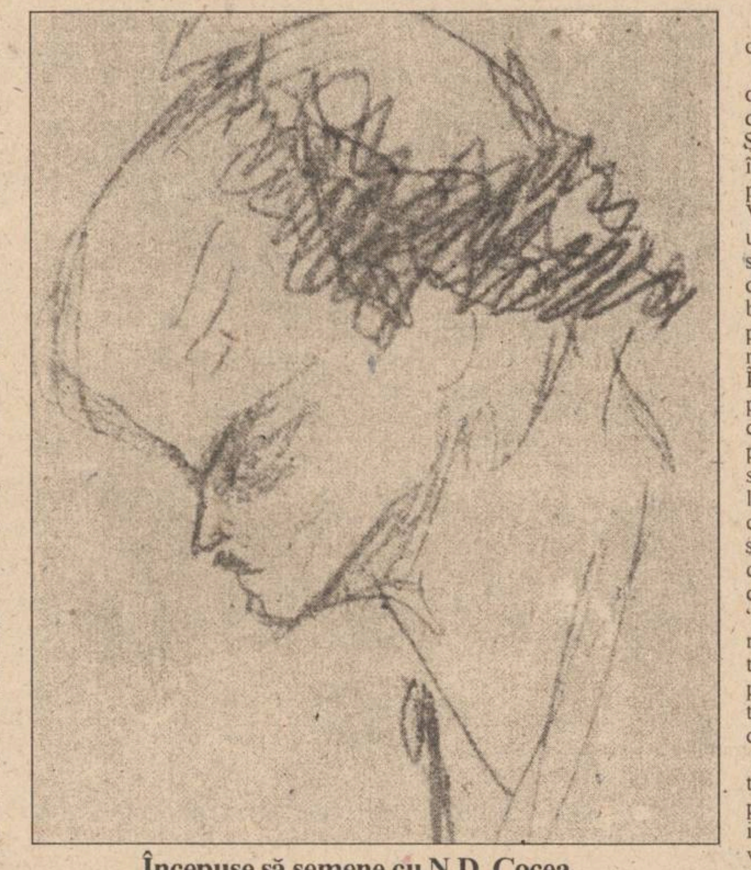

Începuse să semene cu N.D. Cocea...

M-am întrebat în acei ani, din ce trăiește?

M-am întrebat și mai tîrziu, după ce am aflat, documentîndu-mă pentru cartea dedicată lui Șt. Ciubotărașu, că tipăriseră împreună o revistuță ocazională, pentru zilele iarmarocului și că Valer Mitru era directorul și unicul redactor al unor foi scoase, cam una pe an, sub oblăduirea primăriei, și pentru care, bineînțeles, nu primea nimic. Se purta, totuși, elegant, dichisit, cu morgă împrumutată, dar cu gust. În cameră, fotografie mare, din profil, cu pipă, ca aceea, cunoscută, a lui Mihai Codreanu, papetărie pretențioasă cu poza sa, privire sardonică preluată de la Cocea - idolul său și autograf ca tăiat în onix, plus profesiunea și adresa. L-am considerat un ins ce putea fi încadrat oarecum în constatarea lui Oscar Wilde: "Unii așa-ziși poeți trăiesc literatura pe care n-o pot scrie, în timp ce poeții, adevărați scriu poezia pe care nu îndrăznesc s-o trăiască", și l-am lăsat în plata domnului.

Dar iată că au venit și anii de trezire la realitate. Au dispărut pensia și grija maternă, bărbatul imatur s-a văzut aruncat în vîltoarea vieții. Stabilit la Iași, a devenit făcător de toate la stația de radioamplificare.

Și a început salahoria acelei profesiuni pe care doar o... mirosise de la distanță, în tinerețe. A fost crainic, redactor și apoi tehnoredactor, prietenul de zi și de noapte al tipografilor. A scris tablete pentru radio, articole și diferite mărunțișuri. Ne-am reîntîlnit în redacția revistei "Cronica". Prin felul său aerian în probleme de viață, devotat total profesiei și generos, s-a făcut repede simpatic tuturor. De unde la radioamplificare dormea în redacție, învelindu-se cu drapelele de pavoazare, acum avea o garsonieră... mobilată cu vrafuri de ziare, încît, odată uitînd-o descuiată, vecinii au reclamat la miliție că tovarășul Valeriu a fost jefuit. A trebuit să declare că nu-i lipsește nimic, chiar patul fiind confecționat din pachete de ziare, omul dormind pe idealul vieții lui. În tipografie, avea colțul obișnuit, cu ibricul de cafea, pachetul de țigări și... presa. Acumulate zi de zi, gazetele deveneau incomode, și o dată pe an evacuate forțat, spre disperarea filoneistului nostru. Și-a adus de acasă și colecția revistelor lui de odinioară, și prelua de acolo... podoabe de paginație, precum celebrii lui... bumbișori - adică niște rotunduri tipografice ornamentale plasate în revistă oriunde se ivea vreun loc -, spre disperarea lui M. R. Iacoban, care tuna:

- Iar s-a inspirat nea Mitru din "Foaia vacilor de pripas", dar-ar dalacu-n ele!

(Foaia de la Vaslui era plină de anunțuri ca: "În ocolul primăriei se află o vacă de pripas, țapoșă, cu o pată neagră etc. Cine a pierdut-o să vină s-o ia").

Unde au rămas lavaliera, pipa și celelalte însemne scriitoricești? Acum, cînd ar fi meritat să le poarte, fiindcă omul avea condei și muncea în serviciul scrisului, arbora o boemă totală, nu avea timp de... citismisuri! Nu mai trăia decît pentru tipografie, duminica învîrtindu-se fără rost, căci nu avea pe nimeni, decît pe fratele de la Vaslui. Cînd, într-o vară, i s-a repartizat un loc pentru odihnă, și-a tot amînat plecarea, ajungînd în stațiune exact cînd trebuia să-și termine șederea și neînțelegînd... birocrația celor de acolo. Pensionarea ar fi fost o tragedie dacă nu i-ar fi permis să rămînă între regale și paginator, pe scăunelul lustruit de neastîmpărul lui. Și, curios, începuse să semene cu N. D. Cocea!

Trăia modest, într-o discreție totală, nepermițînd nimănui să-i calce pragul. Și-a permis doar două luxuri în viață.

O dată pe an, într-o anumită noapte, își umplea brațele cu cele mai frumoase flori și, furișîndu-se pe o străduță lăturalnică din Vaslui, le arunca în pragul unei case, după care lua trenul spre Iași. Acolo, locuia femeia pe care o iubise în tinerețe, acum gospodină la casa ei, cu feciori și nepoți.

În fiecare zi, trecea prin piață și cumpăra smocuri de mărar și pătrunjel, spre a-și aroma searbăda zeamă de la bufetul "Expres", unde prînzea jinduind gustul mîncării de odinioară, de la Vaslui. Sînt aproape sigur că în buzunarul hainei în care a fost găsit mort de nu știu cîte zile, se aflau asemenea buchetele de verdeață, mai puțin fanate decît omul.

Le pregătise pentru cantina sufletelor bune de dincolo. ■

POLIGON

Așteptăm un accident istoric

Dorin SPINEANU

Trăim într-o dictatură de velur și nu ne mai dăm seama. Ne dăm seama, poate, și nu facem nimic. Ne caracterizează imobilismul, preferăm să eludăm ceea ce nu ne convine ("Ferească Dumnezeu de mai rău!", spunem) și ardem cu flacără joasă, cu mult fum, ne încălzim și noi cum putem... Sîntem la vîrsta adultă și nu facem nimic pentru cei, din ce în ce mai puțini, care vin după noi.

Cînd, cîte un copil talentat reușește să plece în *Occident,* ne facem cruce cu amîndouă mîinile și îl felicităm: "Ferice de el!". La ce-ar sta aici? Să-l aibă tot pe Iliescu președinte, să-i vadă curtenii împăunîndu-se prin ședințe de partid, buricîndu-se la zaiafeturile de la Cotroceni? Să-și vadă țara tîrîtă, împotriva voinței ei, iarăși, spre ruși? Căci, iată, devenim satelit al ***CSI*** și nu facem absolut nimic. Stăm, doar-doar s-o îndura cineva (cine, dacă nu noi?) să ne scoată și data asta din mocirlă. Așteptăm un accident istoric și acela poate veni, desigur, dar poate fi cu totul împotriva dorințelor, viselor noastre.

Să visăm, deci, dacă altceva nu putem face, dar cu vise de mărire, frumoase, cu vorbe gonflate de patriotism și iubire de neam nimic nu e cu putință. Și încă ar fi vise rezonabile... Însă ce te faci cînd românul de rînd, ca mine, ca tine, nu-și dorește altceva decît puțină căldură în casă, salamul mai ieftin și băutură din belșug?

Ucraina ***își permite*** să ne comunice în termeni duri, aroganți, că problema ***Insulei Șerpilor*** nu privește nicicum România, ba chiar se consideră ofensată în pudoarea ei de mare putere nucleară. O putere nucleară care, printr-o simplă flatulență, a reușit să intoxice lumea cu urmări incalculabile. Cazul ***Cernobîl*** spune multe...

"Fostul" ***Imperiu al Răului*** a adormit un an, atît. N-a înșelat pe nimeni, dar puteam profita ***atunci.*** Cum să profiți însă cînd ai un președinte cu nostalgii moscovite, format la școală sovietică?

Orice locuitor al ***Imperiului*** se consideră nedreptățit, dacă trebuie să muncească. Ei știu să bea, să trăiască în mizerie, să trîndăvească. Majoritatea sînt dopați de comuniștii lor cu sentimentul că "Măicuța Rusie" e aleasă între puturoșii istoriei.

Multă armată, pămînturi imense, cele mai multe furate, vodcă și tiutiun prost. Mahorcă împuțită. Neamuri proaste, analfabetism și agresivitate.

Cineva spunea că Rusia trebuie recreștinată. Să dea Dumnezeu, dar nu-mi imaginez că mai e cu putință... Trăiesc frățiorii și surioarele sovietice mai bine sub dictatură. Le place o cizmă pe gît. Perioadele de relativă democrație de la ei au fost caracterizate prin anarhie. Habar n-au ce să facă cu libertatea; o strivesc imediat și-și cer ***Tătuca*** înapoi, dacă se poate un criminal sadic, un pervers inubliabil istoric.

Nemții au încercat să-l uite pe Hitler. Rușii îl exaltă pe Stalin.

Aceasta este diferența între popoare: unul sălbatec și mizer, celălalt cult, dar ferm, fără șovăieli intelectualiste.

Cum domnul Iliescu îi preferă pe slavi, putem concluziona, fără teama de a greși, că domnul are propensiuni vădite înspre Est - în sensul, desigur, că s-ar duce cu tot cu România acolo, departe de lumea civilizată.

Cinstit, cui i-ați putea ura succes în alegerile de duminică din Rusia? Nu-i așa că-s toți o apă și-un pămînt? ■

UNGHIUL DE TRAGERE

Cine de la cine va lua niște voturi în plus?

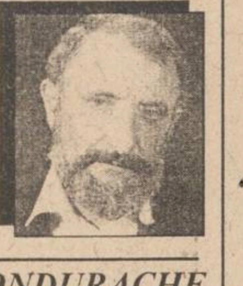

Val CONDURACHE

Cu toate că e limpede pentru toată lumea (sau poate tocmai din această cauză!) că CDR este în momentul acesta principala forță de opoziție, o arată, cu o insistență tot mai alarmantă, toate sondajele de opinie. "Contractul cu România", lansat cu puțin timp în urmă, a devenit ținta atacurilor celorlalte partide de opoziție și a presei independente. Pentru mine este de-a dreptul uluitor cu cîtă inconștiență pot fi tratate momentele-cheie ale vieții noastre politice.

"Contractul cu România", conceput în 20 de puncte, vizînd cu pragmatism punctele sensibile ale tranziției noastre, e prima ofertă-alternativă a opoziției de pînă acum. Nu e doar un program de guvernare, ci un contract care ar putea fi "sinucigaș". Prin el, CDR se angajează să schimbe starea de lucruri din țară, ceea ce guvernul Văcăroiu nu a făcut (nici pînă acum guvernul numit în 1992 nu a oferit un program de guvernare), și condiționează rămînerea la putere nu de voința electoratului, ci de îndeplinirea programului.

CDR nu-și propune să rezolve, în 200 de zile, toate problemele țării, ci doar să creeze cadrul legislativ necesar unei tranziții rapide și, ca să zic așa, "normale". Pun ghilimele, pentru că nu există, prin raportarea la niște norme deja controlate, o "normalitate" a revenirii la economia de piață după 45 de ani de comunism. Care partid s-a angajat să renunțe la putere în situația în care nu se arată capabil să-și îndeplinească programul? PDSR, prin guvernul Văcăroiu, ne-a dovedit că principalul scop este conservarea puterii, cu dispreț față de toate angajamentele luate cu trei ani în urmă. Care din ele a fost respectat? Crearea milionului de locuri de muncă? Între timp, șomajul a crescut. Protecția socială? Dar care grevă s-a soldat cu triumful revendicatorilor? A fost respectat vreun contract colectiv de muncă? S-a ținut cont de înțelegerile dintre patronat și sindicate? Nici vorbă. Și atunci, de unde atîta înverșunare împotriva "Contractului cu România"? Să fi devenit CDR, la scurtă vreme după trecerea în neființă a lui Corneliu Coposu, principalul adversar al democrației în România? Vreme de șase ani, CDR i s-a reproșat faptul că nu vine cu o alternativă concretă la guvernarea FSN-PDSR. I s-au scos ochii că nu mizează pe speranța electoratului în mai bine și că se cantonează în critica regimului nou-instalat. Iată: CDR vine cu o ofertă concretă, chiar dacă greu de dus la capăt. Nu cere patru ani de guvernare, ca să se spele pe mîini în al doisprezecelea ceas, ci doar 200 de zile, după care, se zice în contract, renunță de bună voie la putere, în caz de eșec. Și-a luat, vreodată, PDSR un asemenea angajament?

Cu toate acestea, cu argumente diferite, PAC, PD (FSN) și PS (Mohora) s-au apucat de îndată să demonteze proiectul. Atacul simultan la adresa acestui contract nu a avut atîta vigoare nici măcar atunci cînd guvernul Văcăroiu depășea 200 de zile fără să-și valideze, în fața parlamentului, un program minimal. Ori lumea politică este prea complicată pentru mine (deschid paranteza pentru a atrage atenția celor care vor să polemizeze cu mine că le ofer, la rîndul meu, prin afirmația pe care o fac, o posibilitate de atac), ori politica este prea complicată pentru cei care o fac. Dacă orgoliile stau mai sus decît principiile, atunci electoratul, care nu e chiar atît de prost pe cît pare, le va sancționa fără cruțare.

Deschid aici o paranteză: alegerile locale, care se vor desfășura înaintea alegerilor legislative, nu vor fi elocvente. Principiul votului uninominal va funcționa acolo din plin: omul de rînd nu va alege, pentru consiliile locale și pentru postul de primar, din considerente în primul rînd politice. Vor fi votați oameni și nu liste. În alegerile legislative, în schimb, se vor întoarce la ecuația din 1992. Și tare mă tem (nu pentru mine, ci pentru partidele care se încăpățînează să amendeze CDR) că pragul care va fi stabilit pentru intrarea în parlament se va dovedi fatal pentru multe partide din opoziție, care nu fac parte din CDR.

Nu insist pe degeaba pe tema aceasta. Într-un interviu pe care l-a acordat Vocii României, dl Adrian Năstase a precizat că PDSR e pregătit pentru eventualitatea de a trece în opoziție, dar în ideea în care va obține majoritatea simplă își va căuta aliații fie în partidele de opoziție convenabile, fie în sateliții pe care-i are acum, cu condiția, însă, ca aceștia să-și regăsească identitatea, lucru nu chiar atît de greu de obținut. Cu ascendentul Conferinței Naționale în spate, PDSR va acuza corupția fără să descopere pe mulți din corupți, dar va găsi cîțiva și-n curtea proprie, pentru a arunca praf în ochii electoratului. PRM și PUNR vor activa nevoia de autoritate, resimțită acut de-o populație speriată de efectele prime ale democrației. Nu e greu de întrevăzut unde poate duce o atare conjunctură. Iar în aceste condiții, lucrul cel mai puțin indicat e să atace "Contractul cu România", propus de CDR. Dar eu nu sînt un om politic. S-ar putea ca d-nii Petre Roman, Nicolae Manolescu și Tudor Mohora să aibă dreptate.

Dar dacă, prin voia întîmplării, am eu dreptate? Cu ce se va alege opoziția de pe urma acestei vehemente contestări? Cine de la cine va lua niște voturi în plus? ■

P.S. Dl Liviu Antonesei îmi atrage amical atenția că ideea "contractului" cu România era formulată de PAC în alți termeni.

Pe mine mă interesează în primul rînd unitatea opoziției și mă străduiesc să-i conving pe liderii ei să schimbe ținta atacurilor spre PDSR.

CHIAR NU VĂ INTERESEAZĂ BASARABIA?

Drepturile omului, mafia și corupția

Vlad VLASE

Ce folos că legiuitorii de la Chișinău studiază tot felul de convenții europene în problema protejării drepturilor omului, invită somități la Ziua internațională a drepturilor omului (10 decembrie), dacă justiția continuă să servească altcuiva și nu "statului de drept"? În locul profesorului în drept de la Universitatea Liberă, Igor Ciobanu, unul din puținii juriști necorupți din Basarabia le-aș spune studenților, că, pentru noi, basarabenii, legalitatea începe (și se termină) în vise. La Chișinău, bunăoară, instabilitatea s-a cuplat cu incertitudinea. Primejdiile te pasc la tot pasul.

În drum spre casă, neocrotitul matematician de excepție Valentin E. a primit, pe neașteptate, o lovitură care i-a strivit ochelarii. S-a prăbușit pe asfalt, pierzîndu-și cunoștința. Modestul profesor universitar, care n-avea nici bani, nici haine scumpe pe el, a fost nenorocit. De o lună nu poate să apară în fața studenților cu ochiul însîngerat. Noii șefi tratează cu suspiciune convalescența-i "enigmatică". Nu are de la cine împrumuta un șfanț (soția și fiica sînt șomere) pentru medicamentele costisitoare...

Da, poliția de la Chișinău (nu mai vorbim de satele lăsate pradă tîlharilor) nu se încadrează în ordine. Majoritatea judecătorilor s-au înfrățit cu corupția și mafioții.

Ce folos că d-na Munteanu, tot din Chișinău, a avut (ne)șansa să-i prindă pe bandiții (patru vlăjgani și o fată) care au deposedat-o de poșetă și au descălțat-o de pantofi. "În ziua judecății - povestește femeia exasperată -, judecătorul X m-a ținut pe hol cîteva ore, timp în care a mușamalizat procesul cu avocatul inculpaților. Cînd am îndrăznit să intru și eu în urma celor cu ciubucul, nici n-am dovedit să deschid gura, că judecătorul m-a luat de spate și m-a dat afară...". Este greu de imaginat în ce coșmar s-a transformat viața imprudentei doamne care s-a adresat poliției. Iată de ce tînărul căruia i s-a furat geaca de piele ziua, în fața mulțimii, n-a atenționat poliția. Nici patronul care și-a găsit dimineața magazinul din zona autogării carbonizat n-a apelat la justiție.

Mai e nevoie de exemple, situații, fapte? Este incontestabil că legile în Basarabia nu-s nici respectate, nici temute. Or, oamenii "legii" nu se grăbesc să judece atîta timp cît ei înșiși nu sînt judecați.

Este și mai dezastruos că prin fisurile legii de la Chișinău se abat asupra noastră gunoaiele Răsăritului. ■

CAPETE DE RÎND

Afaceri în preajma Crăciunului

Nichita DANILOV

Cele mai rentabile afaceri de iarnă: ***ouăle și brazii!*** E suficient ca ouăle să nu se găsească o zi înainte de sărbători, că se produce o adevăra panică. Lumea dă năvală în magazine, rotindu-și ochii vultureste după cofraje. Cofrajele însă au dispărut. Începe atunci alergătura de la un magazin la altul. Cei din Copou coboară în centru și așa mai departe. Deși s-au scumpit cu o sută de lei numai într-o săptămînă, ouăle nu se găsesc pe piață. Nici gospodina, nici bărbatul trimis după cumpărături nu dau însă îndărăt. Se fac cozi din ce în ce mai întortocheate. ***Ouăle trebuie să sosească din moment în moment!*** Cei care posedă mașini, ieșind prin Păcurari, trecînd de Antibiotice, se duc direct la "fabrica" de ouă. Dacă ghișeul de la poartă e închis, omul se suie la volan și trage o fugă pînă la Tîrgu Frumos: acolo se găsesc ouă mari și nu prea scumpe. Consumul de benzină e recuperat din preț, în sensul că dacă oul de oraș se vinde cu 270 lei, oul luat direct de la gura fabricii costă doar 210 lei. La o sută de ouă diferența e deci de 6000 lei. Începînd cu 1000 de ouă se pot face micile afaceri. Cîștigul e de 60.000 lei, iar desfacerea garantată. La fabrică, ouă există tot înainte. Dar funcționarii știu că vine Crăciunul, de aceea se creează mai întîi impresia de criză, aceasta pentru a crește prețul, apoi și pentru a se putea face mici afaceri, care pot fi mari. Înainte de Crăciun, omul trebuie golit de bani, prin orișice mijloace. Cu cît e mai mare sărăcia, cu atît cetățenii vor să aibă sărbători mai liniștite și masa mai încărcată, dînd din casă ultimul bănuț. Faptul că tocmai înainte de Sărbătorile de iarnă regimentul de găini își oprește producția, apelînd la o grevă de avertisment, e ***un simptom***. Primul. (Prețurile la celelalte produse vor crește de la sine, fără ca omul să se mai sesizeze.)

A doua afacere grasă dinaintea Sărbătorilor o constituie ***brazii.***

Vorba bardului: ***"Brazii noștri tineri, brazii noștri bravi!"***

Brazii noștri bravi sînt aduși la oraș în cantități apreciabile. Nu se știe exact de unde, și nici de cine. Oricum, comerțul e mai mult decît înfloritor. Nu există preț de livrare, ci numai unul de desfacere, care se face la instrumentul de măsură "ochi". Ochiul vînzătorului, care dintr-o singură privire apreciază cu exactitate milimetrică dorința cumpărătorului de-a achiziționa marfa brad. Dacă dorința e mare, prețul e și el piperat. Și cu cît omul e mai sărac, cu atît teama lui de-a nu avea în casă un mic brăduț pentru copiii lui e mai acută, cu atît jecmăneala va fi mai sîngeroasă.

Mînat de această dorință, făcînd un larg ocoliș printre tarabe, intru în piața Halei și încep să răscolesc precipitat, întorcînd pe față și pe dos grămezile de cetină. Nu-mi trebuie brad mare, ci micuț. Cu cît bradul e mai mic, cu atît va părea mai împodobit. Asta-i legea. În fine, găsesc unul potrivit pentru un colț. În dreapta și în stînga mea lumea caută febril. Îmi rotesc ochii pe întuneric după vînzător. Nu-mi dau seama cine ar putea fi: toți par a fi cumpărători și vînzători în același timp. Dintr-o mașină, coboară o domnișoară blondă, cu cizme albe, înalte pînă la pulpe. Își deschide cu delicatețe gurița roșie, roșie ca focul și mă întreabă: ***"Doriți să cumpărați acest brad?" "Desigur, zic. Ce preț are?" Domnișoara măsoară din ochi bradul, îngînînd cu aceeași voce moale: "Pentru dumneavoastră, doar 15.000 lei!" "15.000? Nu e cam mult?" "Cum să fie mult, zice domnișoara, priviți: bradul dvs, are exact un metru și jumătate!"*** Mă gîndesc pe loc: ***"Cincisprezece mii, un metru jumate... Ce-ar fi să-mi iau trei cărți în loc de brad?!"*** Tocmai atunci se apropie și partenerul de afaceri al domnișoarei. Vrînd să verific prețul, îl întreb: ***"Cît costă bradul ăsta?"*** Bărbatul e tranșant: ***"18.000!" "Dar partenera dvs. mi-a spus că pot să-l iau cu 15.000!" "Dacă vrei să-l iei cu 18.000 e bine, dacă nu, mergi sănătos. Aici comand eu."***

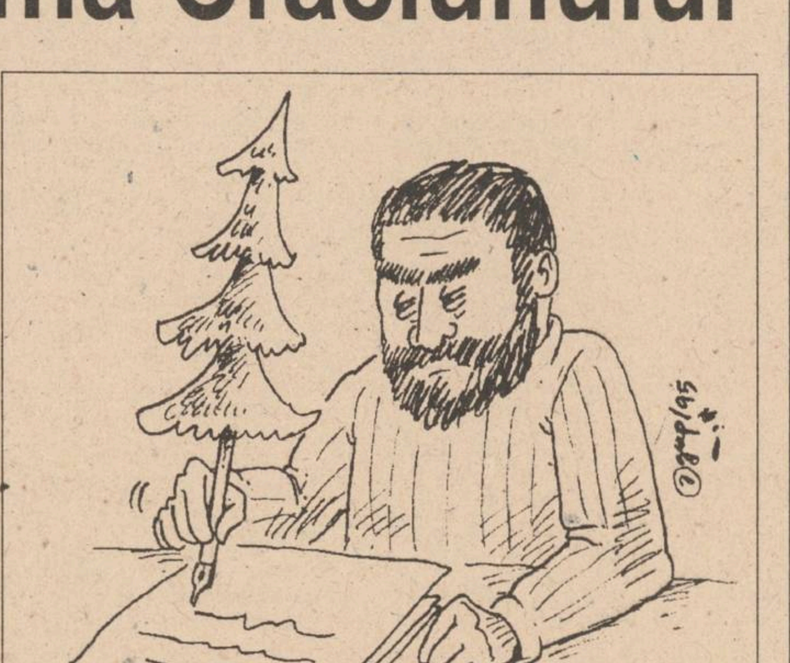

Las bradul jos și mă îndepărtez, cu conștiința încărcată. Pe drum mă ambalez, tunînd și fulgerînd în sinea mea împotriva celor care masacrează fără milă pădurile patriei. Dacă brazii ar fi fost mai ieftini, n-ar fi fost nici o problemă. Dar așa! Mă gîndesc, pe drum, să-l sun pe d-l Gheorghe Zlate, directorul COM Pieții. Am să-l întreb: cum se stabilesc prețurile la brazi? La ce preț se achiziționează brazii și la ce preț se desfac? Acasă însă mă răzgîndesc: n-aș dori să-l deranjez pe d-l Zlate. S-ar putea să fie atît de obosit la ora asta! Îi cunosc tabieturile. Pe vremuri, am fost colegi (colegi de suferință?) Un om de ispravă! Zău-așa! ■

ULTIMUL VAGON POȘTAL

Nepriceperea noastră în chestiuni politice...

Au trecut mai bine de trei ani de la alegeri și aproape că am uitat de promisiunea d-lui Iliescu de creare a unui milion de locuri de muncă. Dar d-sa n-a uitat și ne-a amintit-o încă în cîteva rînduri nu ca o scuză, ci ca o explicatie. Ultima dată, la emisiunea TV din 10 decembrie a.c., zicînd: "Cum poate un presedinte să creeze locuri de muncă"? Nu stim nici noi cum , dar de ce a făcut o asemenea declaratie? se naste întrebarea firească. Putin mai departe ne arată că de atunci și pînă azi s-au creat peste un milion de locuri de muncă "asa că promisiunea s-a onorat". Te întrebi cum vine asta. Nici lae nici bălaie! Oricum, noi stim că nu datorită PDSR-ului, ci datorită societăților private, care au absorbit un milion de someri.

Fiindcă dl. Iliescu a abordat capitolul realizărilor, să mă ierte, dar a făcut o greseală considerînd anul 1995 drept cel mai bun. Noi stim că, dimpotrivă, este cel mai prost. Am simțit-o pe pielea noastră. Se vede că dl. Iliescu nu cunoaște deteriorarea succesivă a vieții noastre, fiind dus în eroare de statistici și de "optimismul" guvernului. E destul a se urmări cît au crescut salariile și pensiile și cît au crescut prețurile în acest an, în mod real, pentru ca oricine să-și dea seama de înrăutățirea condițiilor de viață din acest an. Era bine ca, pe lîngă vizitele oficiale, dl. Iliescu să fi luat contact direct cu populația țării, ca să nu rămînă cu impresia că anul 1995 ne-a adus un progres!

Gh. PORUMB, Iași

Din ciclul
"Omul gospodar românesc cîștigă congelator iarna și radiator vara"

PUBLICAȚIE DE EXPRESIE MOLDOVENEASCĂ ȘI CIRCULAȚIE NAȚIONALĂ
BOMBA DE CAUCIUC
tot mai derulează concursul
BULA BOCNĂ A GOSPODARULUI

Puteți trimite cele 4 taloane pînă la 20 decembrie, anul curent. Cetățeni, chibzuiți de două ori și buliți o singură dată!

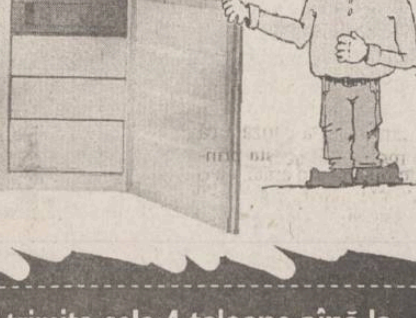

CARNETUL ZILEI

VREMEA

-6° – 0° C

Vremea va fi predominant închisă, cu cerul mai mult acoperit. Pe alocuri, se vor semnala precipitatii slabe, mixte, ce pot favoriza formarea poleiului. Vîntul va sufla slab la moderat, din sector N-V. Temperatura aerului va înregistra valori minime cuprinse între -6° - -3° C, iar maxime între -3° - 0° C. **(Elena BÎRJOVEANU - Centrul de Prevedere a Vremii Bacău)**

CALENDARUL CREȘTIN-ORTODOX

✝ Sf. mc. Elefterie, Suzana și Vah cel Nou

FARMACII DE GARDĂ

Farmacia nr. 2, Piața Unirii (tel. 116029)

SPITALE DE GARDĂ

Spitalul "Spiridon" (tel. 142730):
Clinica a II-a Medicală;
Clinica I Chirurgie;
Maternitatea "Cuza Vodă" (tel. 143320).

TELEVIZIUNEA NAȚIONALĂ

7,00 TVM. Telematinal ■ 8,30 La prima oră. Actualități; Desene animate; Puncte cardinale; Revista presei; Maxima zilei ■ **9,00 Film serial. Santa Barbara** (r). Ep. 293 si 294 ■ 10,50 Limbi străine. Spaniolă ■ 11,20 MTV. Greatest Hits ■ **11,50 Iubiri amăgitoare** (Venezuela). Ep. 71 ■ 12,40 Confluente (r) ■ **13,10 1001 auditii.** Eternul Beethoven - la 225 de ani de la nastere ■ 14,00 Actualități ■ 14,10 TVR Iasi. Est Meridian Magazin ■ 14,45 TVR Cluj-Napoca. Jurnal; Peregrinul transilvan: Al. Vaida - Voievod - artizan al Marii Uniri si intinerariile existentei sale; Moment muzical folcloric: muzică populară ardelenească; Incursiune în necunoscut: Controlul gîndirii ■ 15,45 Agenda consumatorului. Case pentru eternitate ■ 16,05 Actualităti ■ 16,15 Lege si fărădelege ■ 16,30 Emisiune în limba germană. Instantanee; Luna cadourilor - luna cîstigurilor si a cheltuielilor; Sărbătoarea Adventului la Poiana Ruscăi; Orgi istorice bănățene ■ 17,30 Pro Patria. Liniste după atac. Reportaj de instructie; Alo, Pro Patria? - corespondente din tară; Popas de suflet printre eroi. Evocare; Pasiuni si pasionati ■ 18,30 Viata parlamentară ■ **19,00 Film serial. Edera** (Italia, 1992). Ep. 30 ■ 19,55 La zi în agricultură ■ 20,00 Actualităti. Buletin meteo. Telesport ■ 20,45 Publicitate ■ 20,50 Tezaur folcloric. Purtînd în suflet cîntecul de-acasă: la Chicago, printre români (II) ■ **21,30 Film artistic. Cea mai frumoasă sotie** (prod. Rusia, 1992). Premieră pe țară. Cu: Natalia Cerniavskaia, Valeri Nikolaev. Regia Valeri Pendrakovski ■ 22,50 Actualități ■ 23,10 MTV. Euro Top 20 ■ 0,10 Cinematograful de noapte. Dragostea e un pistol (Love Is a Gun, SUA, 1994)). Premieră pe tară. Cu: Eric Roberts, Kelly Preston. Regia David Hartwell (film nerecomandat minorilor)

7,00 La prima oră. Stiri ROMPRESS; Buletin meteo; Gimnastica de dimineată; Informatii utile; Desene animate (I); Autografe muzicale; Trei minute pentru sport; Cronica soselei; Unde mergem?; Simezele orasului; Avocatul casei; Dedicații muzicale; Ce spun astrele?; Calendar; Desene animate (II); Actualitāti; Puncte cardinale; Maxima zilei ■ 9,20 Muzica pentru toti. Integrala capodoperelor ■ 10,05 Caleidoscop CFI. Imagini din Franta: Viata Loarei; Îmbarcarea pentru Anvers; Hibernarea veveritei arctice; Automobile actionate electric; Rolul iaurtului în organism; Lacul Baikal - cel mai mare rezervor de apă dulce de pe planeta noastră ■ 11,30 Desene animate. Apărătorii Pămîntului ■ 12,00 Video-Art-Top. Cu: Adrian Daminescu, Laurentiu Cazan, Gavril Balint, Mircea Baniciu, formațiile: Directia V, Timpuri Noi și Conexiuni ■ 12,30 Desene animate. Murdărici (CFI) ■ **13,00 Moda pe meridiane**. (r) Documentar (NBC Super Channel) ■ 13,30 Limbi străine. Spaniolă ■ 14,00 Cafeneaua literară. Cultura scrisă si cultura audio-vizuală ■ 15,00 Memento muzical ■ 15,20 Convietuiri. "Armonia '95" - primul festival al familiilor etnice mixte din România; Ultima oră ■ 16,20 Ritmuri muzicale ■ **16,30 Film serial. Inimă sălbatică** (Mexic). Ep. 20 ■ 17,00 Bursa inventiilor ■ 17,40 Oameni care au fost... Gheorghe Titeica ■ **18,10 Film serial. Iubiri amăgitoare** (Venezuela). Ep. 73 ■ **19,00 Concertul Filarmonicii "Transilvania"**, din Cluj-Napoca. Dirijor Erich Bergel. Solist Leonhard Wertermayer - Germania. ■ 21,00 TVM. Mesager ■ 21,30 Hyperion. Revistă literară în imagini ■ 23,00 Din viata romilor - traditie si actualitate ■ **23,30 Film serial. Santa Barbara** (SUA). Ep. 299 ■ 0,15 Bucuriile muzicii.

TELEVIZIUNI LOCALE

TVR IAȘI

Pr. I, orele 14,10-14,55 - Est Meridian Magazin. "La un pas de weekend!" ■ Fotograme (evenimente din actualitatea regională) ■ Informatii utile ■ Videoghid: Pe malul Milcovului ■ Reporter în direct: Ligia Olteanu - "Povestea unei gări" ■ Decupaj subiectiv - avanpremieră TVR Iasi ■ O melodie pentru weekend.

EUROPA NOVA

10,05 Mati Nova ■ 11,00 Reporter Europa Nova (r) ■ 11,15 Fauna lumii (r) ■ 11,40 Starea de veghe (r) ■ 11,45 Film: "Atlantic City" (r) ■ 13,25. Lumea cărților (r) ■ 13,40 Acum si... a fost odată (r) ■ 13,45 Euromusic ■ 16,00 Euromusic ■ 16,20 Film serial: "Marele detectiv", ep. 18, p. II ■ 16,40 Miniaturi ■ 16,45 Ars longa - Mari epoci creatoare (II). Goticul ■ 17,15 Desene animate ■ 17,45 Spectacolul științei: Energia nucleară (II); Stiinta astăzi ■ 18,30 Restitutio - Artă și mestesug în epoca lui Ștefan cel Mare ■ 18,50 Starea de veghe ■ 18,55 Publicitate ■ 19,00 Infonova ■ 19,40 Oameni la marginea cetătii - Un penitenciar pentru mileniul III ■ 19,55 Rock Star ■ 20,25 Publicitate ■ **20,30 Film: "Asediul"** (prod. SUA) ■ 22,00 Infonova ■ 22,15 Night Club. Umor, desene animate, muzică, sport-show; Concurs Eurostar. ■ **0,30 Film: "Gun men"** (prod. SUA)

TELE'M

7,00 Stiri ■ 7,30 100 de ani de cinematograf, ep.7 ■ 8,00 Concert Pink Floyd ■ 9,20 Documentar: Scufundare sau înnot ■ 9,50 Muzică ■ 10,00 Răzbunarea (s). Ep. 214 (r) ■ 10,50 Publicitate și muzică ■ **11,00 Crima din Orient Expres**. Regia Sidney Lumet, cu: Lauren Baccall, Ingrid Bergman, Albert Finney. Actiunea se petrece în 1934, în celebrul tren Orient Express, pe ruta Istanbul-Paris. Detectivul Poirot caută să afle cine l-a ucis pe unul dintre pasageri. Rezultă că toți cei din tren erau interesati să-l omoare ■ 13,05 Program Worldnet, în direct de la Satelit ■ 17,00 Psihologia vietii cotidiene ■ 18,00 Stiri ■ 18,15 Reportajul zilei ■ 18,30 Actualitatea ieșeană ■ 19,00 Ferestre pentru suflet ■ 19,15 Melodii de neuitat ■ **19,30 Documentar: Tina Louise Evers** ■ 20,00 Desene animate ■ 20,30 Răzbunarea (s). Ep. 215 ■ 21,20 Publicitate ■ 21,30 Contact mortal (f.a.). Regia: Ken Cheng. Cu: Sibella Wu, Jeffrey Falo ■ 23,00 Stiri ■ **23,15 Crime din dragoste** (thriller). Cu: Sean Young, Patrick Bergen. Regia: Lizzie Borden

TELEVIZIUNE PRIN SATELIT - RECOMANDĂRI

- ■ 11,50 Străzile din San Francisco (s)
- ■ 12,55 Ce vrăji a mai făcut nevasta mea? (s)
- ■ 13,25 Căsuta din prerie (s): "Rămas bun"
- ■ 14,25 Ultimul voiaj în Malaysia (f. TV, p. II)
- ■ 18,30 Aventurile lui Tintin (s): "Tintin și Picarosii"
- ■ 19,00 Robocop (s): "Ofiterul dispărut"
- ■ 20,00 Blit (s): "La miezul noptii"
- ■ 21,45 Apărare nelegitimă (f. TV, SUA). Regia Lawrence Schiller; cu: John Beck, Steven Bauer, Mia Sara.
- ■ 23,45 La frontiera realului (s): "Ancheta"

- ■ 8,10 De toate. Magazin pentru copii. Pinocchio; Sonic; Bikermice
- ■ 15,25 Dallas (s): "Putină decentă, Jessica!"
- ■ 16,25 Cannon (s): "Portret cu dedicatie". Cu William Conrad
- ■ 19,25 Magia dragostei (s): "Pendulul". Cu: Hélène Rollès
- ■ 21,50 Mărturisirea (f.); regia Gianfranco Albano. Cu: Bernard Giraudeau, Paul Guers. Maria Fiore

- ■ 9,35 Cu dragoste, al dvs. (foileton, ep. 1967)
- ■ 10,00 Dragoste, glorie si frumusete (ep. 1584)
- ■ 14,45 Derrick (s): "Mozart si moartea"
- ■ 15,50 În gardă (s): "Crime în serie"
- ■ 18,15 Ce mai e nou, doctore? (s): "Fotografii de nuduri"
- ■ 19.15 Printul din Bel Air (s): "Will face televiziune"
- ■ 21,55 Conacul nebunilor (f). Regia Gareth Davis
- ■ 0,55 Geopolis. Mag. de informare

- ■ 10,30 Alf. Preotul care cînta jodeluri (co/r, SUA, 1990)
- ■ 11,00 Supermamele. (co/r, SUA, 1993)
- ■ 11,30 Happy New Year (co., SUA, 1987). Regia John G. Avildsen; cu: Peter Falk, Charles Durning.
- ■ 14,35 Haos la puterea a zecea. (co., SUA, 1988)
- ■ 16,10 Mica noastră fermă. O viplă pentru Andy (s., SUA, 1977), cu: Michael Landon, Karen Grassle
- ■ 17,10 Desene animate și program pentru copii
- ■ 19,05 Toti sub acelasi acoperis. Convorbiri cu îngerul ocrotitor (co., SUA, 1992), cu: Jo Marie Payton-France
- ■ 19,30 Alf. Perspective strălucite (co., SUA, 1989), cu: Max Wright, Anne Schedeen
- ■ 20,00 Supermamele. Nu este un băiat adevărat? (co., SUA, 1993), cu: Marilyn Kentz, Caryl Kristensen
- ■ 21,15 Spaceshift (f.SF, SUA, 1991). Regia Anthony Hickox; cu: Zach Galligan, Monika Schnarre.
- ■ 23,00 Tigerman (f.a., SUA, 1989). Regia Mario di Leo; cu: David Hasselhoff, Bo Hopkins.

- ■ 10,00 Cannon. Un oraș în panică (s., SUA, 1974); regia William Wiard; cu: William Conrad
- ■ 11,00 Fantasy Island. Un bărbat perfect/ O femeie perfectă (s., SUA, 1984); regia Cliff Bole; cu: Ricardo Montalban
- ■ 14,00 Trapper John, M.D. - Autoexperimentare (s., SUA, 1981); regia Richard A. Colla; cu: Pernell Roberts, Gregory Harrison
- ■ 15,00 Star Trek - Generatia următoare - Noua inteligentă (s. SF, SUA, 1994); regia Cliff Bole; cu: Patrick Stewart, J. Frakes
- ■ 16,00 MacGyver - O dragoste fatală (p. I) (s., SUA, 1987); regia Cliff Bole; cu: Richard Dean Anderson
- ■ 19.00 Asa e viata! Familia Wagenfeld (s., Germania, 1995, ep. 76); regia Michael Karen; cu Sabine Bach
- ■ 21,00 Scarlett (p. a IV-a) (f., SUA, 1994); regia John Erman; cu: Joanne Whalley-Kilmer, Timothy Dalton

- ■ 9,05 Springfield Story (s. ep. 2342)
- ■ 10,05 Clanul din California (s. ep. 1662)
- ■ 11,00 Frumos si bogat (s. ep. 1352)
- ■ 13,30 Golden Girls. Vedeta de televiziune (s.)
- ■ 14,00 Hobby-ul ei este crima. Jessica în boxa martorilor (s.p)
- ■ 18,30 Între noi (s. ep. 256)
- ■ 20,40 Vremuri bune, vremuri rele (s. ep. 880)
- ■ 21,15 Hercules. Hercules si paznicul viei (s)
- ■ 22,15 RoboCop. Plasa ucigașă (f.pilot la serialul cu acelasi nume) și Suspectat

RAIDUE
- ■ 9,45 Plaja Paradis (s). Ep. 40
- ■ 10,40 Spatiu liber
- ■ 15,40 Cînd se iubeste Ep.1367
- ■ 16,10 Santa Barbara. Ep. 1188
- ■ 18,30 Faptele voastre -Editie specială Telethon
- ■ 20,35 TGS Stiri sportive
- ■ 21,50 Faptele voastre. Piata Italia, seara. Special Telethon. Un program realizat de Michele Guardi

- ■ 9,30 Magazinul sporturilor cu motor
- ■ 11,30 Schi alpin. Cupa mondială (feminin), St. Anton, Austria. (coborîre - mansa întîi)
- ■ 13,00 Schi artistic. Cupa mondială, Tignes, Franta
- ■ 14,00 Schi alpin. Cupa mondială (feminin), St. Anton, Austria. (mansa a doua a probei de coborîre)
- ■ 15,30 Cupa mondială la bob. Plagne, Franta
- ■ 18,00 Eurofun. Sporturi de vară (r)
- ■ 0,00 Călărie. Cupa mondială la sărituri peste obstacole - preliminarii. Concursul de la Olympia, Londra, în direct

Radio NORD-EST

5,30-10,00 Micul dejun. Emisiune matinală de informatii și muzică: știri din actualitatea locală, informații utilitare, horoscop, sfatul medicului, informatii economice, concursul diminetii, relatări în direct din diferite puncte ale orasului (6,00-6,30 buletinul de știri și programul Actualitatea preluate de la BBC). Realizatori: Iulia Mihalache și Cătălin Elisei ■ 10,00-14,00 Fir direct. Timp de 4 ore în contact direct cu viata orasului: informatii din actualitatea locală, răspunsuri la întrebările ascultătorilor, concursuri și muzică. Realizator Cristina Țilică ■ 14,00-14,30 BBC: Buletinul de știri si Actualitatea ■ 14,30-18,00 Turnul de control. Cea mai importantă emisiune informativă a zilei ■ 14,45 Paralela Sport ■ 16,30 Puls Nord-Est - reportaje, interviuri, relatări din actualitatea locală si natională. Realizator: Ovidiu Simonca ■ 18,00-19,00 BBC: Buletinul de știri și Actualitatea ■ 19,00-21,00 Punctul pe i. Emisiune te talk-show pe subiecte de actualitate. Realizator Ovidiu Simonca ■ 21,00-21,30 BBC: Buletinul de știri si Actualitatea ■ 21,30-22,00 Puls Nord-Est - editia de seară (știri, reportaje, interviuri, relatări din actualitatea locală și natională) ■ 22,00-24,00 Dedicatii muzicale. Muzică la cererea ascultătorilor. Gazde: Andi Barbu și Costi Rezlescu ■ 0,00-5.00 Top Nord-Est și muzică de dans. Realizator Gabriela Gugeanu ■ 5,00-7,00 Classic Calls.

Radio IAȘI

6,00 - 8,30 Diminetile noastre - Stiri, 6,00; Radiojurnal, 7,00 ■ 7,30 - 8,00 Post-scriptum, Revista presei; Avanpremiera radio; Muzică ■ 8,00 - 8,05 Buletin de stiri ■ 8,05 - 8,30 Informatii utilitare ■ 8,30 - 9,00 Convorbiri literare (r) ■ 9,00 - 9,05 Buletin de știri ■ 9,05 - 13,00 Radiosfera: Stiri: 10,00; 11,00; 12,00; Radio circuit multiplex; Concert de muzică populară românească ■ 13,00 - 13,15 Radiojurnal ■ 13,15 - 16,00 Întîlniri... pe unde medii. Știri: orele 14,00 si 15,00; La zi în viața partidelor - 13,30; Informatii și muzică, artă, cultură, stiintă, fapt divers, comentarii...; Invitatul emisiunii ■ 16,00 - 16,12 Radiojurnal ■ 16,12 - 17,30 Radiograme - 17,00 Buletin de știri ■ 17,30 - 18,00 Jurnalul artelor ■ 18,00 - 18,10 Buletin de stiri ■ 18,10 - 18,30 Corespondenta radio - muzică usoară ■ 18,30 - 19,00 Corespondenta radio - muzică populară ■ 19,00 - 19,15 Radiojurnal ■ 19,15 - 21,00 Univers muzical I ■ 21,00 - 21,20 Evenimentele zilei. Sport. Meteo ■ 21,20 - 22,00 Univers muzical II.

TELECABLE

TELECABLE I

08,00-18,00 Program Antena 1

Din cuprins: Film serial: Capcană periculoasă; Observator; Film artistic: Poveste de carnaval (dramă romantică); Medalion: Francis Gabriel; Film artistic; Magie neagră (dramă); Dance club; Film artistic: Pregătit pentru a ucide (suspans); Editie specială; Film artistic: Aventurile lui Quentin Durward (aventuri)

18,00-03,00 Program propriu

18,50 Telecinemateca: Suspiciune ■ 21,00 Film: Chemare în ajutor ■ 22,30 Film: Răfuiala ■ 00,25 Film: Infernul

TELECABLE II

16,00-01,00 Program Tele 7 ABC

16,00 Post-meridian ■ 17,30 Film serial: Un trio cu haz ■ 18,00 Film documentar: O viață sănătoasă ■ 18,30 Desene animate ■ 19,00 Linia întîi ■ 20,00 Film serial: Echipa de soc ■ 20,50 Povestea vorbei ■ 21,00 Telejurnal ■ 21,45 Film serial: Hotel ■ 22,40 Tara nimănui ■ 22,45 Atelier: Festivalul Dakino ■ 23,40 Staruri pentru totdeauna ■ 00,05 Linia fierbinte

TEATRUL "LUCEAFĂRUL"

Astăzi, la orele 18,00, la Teatrul "Luceafărul" va avea loc o reprezentatie cu piesa **"O familie unită"**, **de Jacques Prevert**. Regia Benoît Vitse (Franța).

CASA STUDENȚILOR

Școala Populară de Artă Iași organizează **astăzi, la orele 17,00**, la Casa Studentilor, spectacolul **"Primul fulg de nea"**. În program: muzică, teatru, poezie și prezentare de modă.

DIN TELEFOANELE, SCRISORILE ȘI AUDIENȚELE ZILEI

Rubricile "Din telefoanele, scrisorile și audiențele zilei" și "Ultimul vagon poștal" au menirea de a asigura un dialog direct între cititori și reprezentanții principalelor instituții publice. În cadrul acestor rubrici cititorii își pot exprima opiniile în legătură cu diverse probleme locale și de interes național. Semnatarii scrisorilor sînt rugați să folosească un limbaj decent și să nu aducă acuzații nefondate. Pentru atestarea veridicității afirmațiilor făcute, materialele prezentate la redacție pot fi însoțite de copii xerox ale unor acte doveditoare. De asemenea, semnatarii scrisorilor trebuie să lase un număr de telefon la care pot fi contactați pentru relații suplimentare.

Redactorul de serviciu răspunde apelurilor dvs. la numerele de telefon 271271 și 172557 între orele 8.00 - 22.00.

■ *O zonă în care "s-a făcut lumină"*

Cititoarea *Istrate L., din Iași, strada Moara de Foc*, ne roagă să transmitem RENEL Iasi multumirile cetătenilor din zonă, pentru că a demonstrat receptivitate la semnalul lor, publicat în cotidianul "Monitorul" si a remediat defectiunile de la reteaua de iluminat stradal. Si noi sîntem multumiti că nota publicată a avut ecou.

■ *Reacții după pronunțarea unei sentințe*

Mai multi cititori care au parcurs materialele publicate în cotidianul "Monitorul" referitoare la crima făcută de Alexandru Ciobanu (unul dintre cititori a asistat la proces) ne-au sunat să-și exprime indignarea că, după părerea lor, sentința dată (18 ani închisoare și două milioane lei despăgubiri) ar fi blîndă, deși "procurorul de instanță a cerut aplicarea unei pedepse exemplare". Luînd în considerare luciditatea și sîngele rece cu care tînărul Alexandru Ciobanu a ștrangulat-o pe prietena lui Cristina Maria Zaharia și cunoscîndu-se faptul că această pedeapsă ar putea fi diminuată de instanțele superioare, cititorii respectivi ne-au rugat să publicăm părerea lor pentru a fi cunoscută de întreaga opinie publică.

■ *Întîmplări obișnuite în mijloacele de transport*

O colegă de redacție, *Cătălina Ailiesi*, a fost, în dimineața zilei de 14 decembrie, pe la ora 7.55, în tramvaiul 9, protagonista unei întîmplări des întîlnită în mijloacele de transport, foarte aglomerate de dimineață. Controloarea R.A.T.C. purtînd ecusonul 923 tocmai "prinsese" o bătrînică ce nu apucase să-și composteze biletul din cauza aglomerației și o prelucra în conformitate cu un anumit cod de comportare, deja cunoscut: cu grosolănie și fără respect pentru vîrsta femeii. Tînăra noastră colegă i-a luat apărarea; imediat doamna "923" a îmbrîncit-o, i-a cerut legitimatia, aceasta i-a arătat legitimatia de serviciu, iar controloarea i-a confiscat-o.

La insistentele colegei noastre și ale călătorilor, "s-a îndurat" să-i înapoieze legitimația de serviciu, încheind cu remarca: "Si ce dacă te duci la Cuza? (directorul R.A.T.C. - n.r.). Nici nu se uită la tine, că ești de la «Monitorul»!". Oare chiar așa să fie? Sau este o exagerare?

■ *Temperatură secretă...*

Irinel Labonțu, care locuiește în strada Primăverii 25, blocul T-3 aparținînd de P.T.-1 Socola, a vrut să facă baie, miercuri, 13 decembrie. Constatînd că apa este doar călduță și nu se mai încălzește, deși a lăsat robinetul deschis minute în șir, s-a deplasat (pe la orele 19,00) pînă la punctul termic și l-a rugat pe operatorul Cozianu să-i comunice temperatura de intrare a apei calde. Mare i-a fost mirarea cînd a primit un răspuns neașteptat: "Nu pot, că temperatura este secretă!". După ce Irinel Labonțu s-a legitimat, i-a permis să citească temperatura: 41 grade Celsius! Acesta și-a exprimat mirarea că regia de specialitate poate să considere acest lucru normal: apa care intră cu o temperatură de 41 de grade în punct, pînă ajunge în cada locatarilor scade la temperatura corpului omenesc.

Operatorul a motivat că în drum spre apartamente, conductele trec prin guri de canal pline cu apă rece care contribuie la diminuarea gradelor și a încheiat cu o remarcă interesantă: "Ce, vreți să suflu eu în termometre?".

■ *Probleme ale televiziunii prin cablu*

Miercuri, 13 decembrie a.c., pe la orele 20.50, ***Dumitru Acatrinei din bulevardul Dacia 47, blocul DD-1, et. 6, ap. 21***, a sunat la redacție să ne relateze că a făcut 12 reclamații la firma de transmisiune a programelor TV prin cablu M-BIT, pentru că a constatat o înrăutățire a vizionării între orele 20,00-21,30 a programului 1. Pînă în urmă cu trei săptămîni, a avut probleme cu programul TVR 2. Are contractul nr. 22500/septembrie 1995 și la toate apelurile sale susține că nu a primit decît promisiuni. În plus, i s-ar fi recomandat să-și schimbe televizorul (are unul marca "Alfa").

Dumitru Acatrinei este nemulțumit de calitatea programelor vizionate, de modul cum este tratat de personalul firmei și se întreabă: dacă în prezent are atîtea probleme, ce se va întîmpla în timpul Sărbătorilor?

Redactorul de serviciu a încercat să ia legătura miercuri cu un reprezentant al firmei, dar nu i-a răspuns nimeni. În schimb, ieri de dimineață l-am contactat telefonic pe Constantin Fedcu, de la care am aflat și unele informații interesante: în primul rînd că seria aceasta de blocuri cu inițialele DD, de la 1 pînă la 9, reprezintă pentru firma lor o grea problemă datorită furturilor permanente de cablu și intervențiilor nefericite ale unor "amatori" de vizionare clandestină, ce se branșează prin forțe proprii. Astfel, în urmă cu trei săptămîni au schimbat în întregime cablajul la aceste blocuri și de atunci s-au înregistrat deja trei sustrageri. Au reclamat și la poliție, singuri le este frică să facă verificări, mai ales că duc cu ei aparate scumpe, care costă aproape 20 milioane lei. La sugestia noastră, C. Fedcu a luat legătura cu abonatul nemulțumit și au convenit să facă o verificare la domiciliul acestuia.

■ *Adunarea generală a Societății Culturale "Junimea '90"*

Societatea Culturală "Junimea '90" roagă pe toți membrii săi să participe vineri, 15 decembrie 1995, orele 17.00, la adunarea generală a societății, care va avea loc la Clubul "Junimea" de la Casa Pogor. Vor fi alese noile structuri de conducere.

■ *Precizare*

În articolul publicat în ziarul din 14 decembrie, cu titlul *"Mărimea porcului de Crăciun care va fi acordat salariaților ieșeni diferă de la o unitate la alta"*, s-a strecurat o cifră greșită: a apărut "firma FORTUS va distribui cadouri care însumează 20 mil. lei", dar, în realitate, e vorba de 200 (două sute) milioane lei. Facem această rectificare și cerem scuze atît cititorilor, cît și conducerii societății amintite.

■ *Actualitatea în catren*

În întreaga mass-media s-a relatat despre reaprinderea scandalului în jurul lui Corneliu Vadim Tudor, care a început să fie părăsit de partizani (vezi primarul de la Țutora), dar, în schimb, a primit asigurări că va fi protejat de către Jirinovski...

Cum vede "catrenistul" nostru situația?

Deși ajunse-n gura tuturora
Vadim își recîștigă vechiul nimb:
L-a părăsit primarul de Țutora
Dar îl ajută Jirinovski-n schimb.

Constantin IURAȘCU
Eugen ACASANDREI

☎ TELEFOANE UTILE

☎ SALVARE: 961
☎ POMPIERI: 981
☎ POLITIE:
Inspectoratul Judetean Centrala 140720; Dispecerat 146666; Municipiu Centrala 140020 Dispecerat 146840/955 Ofiter de serviciu 146850; Serviciul Circulație - 140070.
☎ SERVICII MEDICALE MOBILE (asistență medicală de urgență la domiciliu): 113130/569, zilnic între orele 7,00-23,00
☎ PROTECȚIA MUNCII.: 116139
☎ AGENȚIA C.F.R.: 147673
☎ INFORMATII GARĂ: 146333
☎ AUTOGARĂ: 146587
☎ TAXICOM, dispecerat: 953, 146593
☎ AGENȚIA TAROM: 115239
☎ INFORMATII AEROPORT: 178126
☎ STATII PECO: Baș Ceauș - 176865; Aurel Vlaicu - 175872; Bucium - 132891; Crișan - 112182; Păcurari - 164142; Sărărie - 147480.
☎ A.C.R. - informații utile: 112345, 130177.
☎ DISPECERATE: R.A. Gaz-Metan - 141737; R.A. Apă-Canal - 142451; Renel - 147070, deranjamente - 929; Termoficare - 141956; R.A. Locuința - 112434; Telefoane - Deranjamente - 921; Protecția mediului - 147010.
☎ GARDA FINANCIARĂ: 114065, 112427.
☎ ADMINISTRAȚIA FINANCIARĂ: 143030
☎ TRIBUNAL: 146300
☎ PROCURATURĂ: 212566
☎ CAMERA DE COMERT: 117757
☎ CENTRUL MILITAR JUDEȚEAN: 146370
☎ STATUL MAJOR JUDEȚEAN DE APĂRARE CIVILĂ: 214470
☎ HOTELURI: Moldova - 142225; Traian - 143330; Unirea - 142110; Continental - 114320; Sport - 232800.
☎ POLICLINICA CU PLATĂ: triaj informații - 117244
☎ OFICIUL JUDEȚEAN PENTRU PROTECȚIA CONSUMATORILOR: 145392.
☎ LABORATOR ANALIZE "PRO FAMILIA": 230431
☎ Servicii de pază și protecție, intervenții GUARD SECURITY: tel: 210094; tel/fax: 212658.

REPARAȚII

☎ Tîmplărie - 158588
☎ Rașchetat parchet - 126923
☎ Hidroizolații terase, subsoluri, garaje - 174340
☎ Închideri balcoane - 117512
☎ Sobe, construcție-curățire - 177878
☎ Instalații sanitare - 160164
☎ Reparații mașini de spălat rufe, vase, mașini de uscat, rebobinări motoare - 173204
☎ Frigidere - 251006; 220859
☎ Aragaze - 132141

Monitorul
cotidian de informații
Str. Smîrdan nr. 5 ■ Tel. 17.25.57;
271271; 271333; 271467 (centrala) ■
Fax 27.04.15
■ Publicitate tel./fax 14.47.76

■ REDACTOR SEF - Dan Radu
■ REDACTOR SEF ADJUNCT - Toni Hrițac
■ SECRETAR GENERAL DE REDACTIE - Marius Cristian

SEFI DEPARTAMENTE:
■ Eveniment national si international: Cristian Racu (int. 110)
■ Investigatii speciale: Valentin Gheorghiță (int. 123)
■ Economic: Costel Stroescu (int. 117)
■ Cultură: Dorin Popa (int. 109)
■ Sport: Nicolae Grecu (int. 107)
■ Redactor de serviciu: Constantin Iurașcu (int. 124)
■ Fotoreporter: Constantin Plop
■ Grafică: Lucian Amarii, Daniel Melinte
■ Publicitate: Cristina Labonțu (int. 122, fax 144776)
■ Difuzare: Mihai Tudose (int. 120)
■ Contabilitate: Antoneta Filip (int. 112)

ABONAMENTELE se pot face la orice Oficiu Poștal din țară.
MONITORUL figurează în catalogul Presei interne la poziția 838.

NORD-EST PRESS
- agenție de presă -
Str. Smîrdan nr. 5 ■ Tel. 17.25.57;
271271 (centrala) ■ Tel 14.56.10
■ EDITOR: Mona Dîrțu

EDITOR
NORD-EST
Str. Smîrdan nr. 5 ■ Tel. 17.25.57; 27.12.71
■ Fax 27.04.15
Director general: ALEXANDRU LĂZESCU
Director editor: FLORIN ZAMFIRESCU
Director de marketing: CEZAR CALUSCHI
Director executiv: GABRIEL RUSU

TIPAR OFFSET: MULTIPRINT, Iași str. Sf. Lazăr nr. 49

MONITORUL EXTERN

Desi nu s-au mai păstrat decît jumătate din dosarele existente înainte de căderea comunismului

Cabinetul ceh a aprobat deschiderea dosarelor fostei poliții secrete

Guvernul ceh a aprobat, miercuri, un proiect de lege care va permite accesul cetățenilor cehi la dosarele, întocmite de fosta poliție secretă comunistă, StB. "Scopul legii este de a permite oricărui individ, care este cetățean ceh sau a fost cetățean cehoslovac între anii 1948-1990, să fie informat dacă poliția secretă a deținut dosare asupra lui si, în acest caz, să îi permită să își citească dosarul", a declarat ministrul de Interne, Jan Ruml. El a precizat că au existat dosare referitoare la circa 120.000 de persoane, dar numai jumătate dintre aceste documente s-au mai păstrat pînă în momentul de față, restul fiind distruse la scurt timp după căderea guvernului comunist din fosta Cehoslovacie, în 1989.

Presedintele Clinton a cîstigat

Congresul american a aprobat misiunea militară din Bosnia

Congresul american a aprobat miercuri o rezoluție prin care aprobă trimiterea celor 20.000 de militari americani în cadrul fortelor de menținere a păcii din Bosnia. Camera Reprezentanților a aprobat rezolutia cu 218 voturi pentru si 210 contra, iar Senatul cu 69 de voturi pentru si 30 împotrivă. Senatul a aprobat misiunea militară americană, cu condiția ca presedintele american să lanseze o campanie separată pentru înarmarea și instruirea musulmanilor bosniaci astfel încît după încheierea misiunii NATO, aceștia să fie capabili să se apere singuri. Înainte de plecarea spre Paris, unde s-a desfășurat ceremonia semnării acordului de pace asupra Bosniei, presedintele Bill Clinton și-a exprimat speranța că misiunea de pace a NATO va fi încununată de succes. "În caz că va izbucni un nou război, fortele americane nu vor mai fi implicate în acesta", a conchis liderul american.

Membrii gherilelor de stînga n-au astîmpăr nici în închisore

Revoltă într-un penitenciar din Turcia

Șaisprezece membri ai forțelor de securitate au fost răniți, miercuri noapte, în cursul unei revolte a unor gherile de stînga, întemnitate la penitenciarul Umraniye, din Istanbul. Circa 60 de deținuți răsculați, care au fost condamnați pentru a fi avut legături cu Frontul Revoluționar de Eliberare Populară (DHKP-C), s-au răsculat la bucătăria penitenciarului, fiind în cele din urmă stăpîniți de forțele de ordine. Zece polițiști, cinci soldați și un gardian au fost răniți în cursul intervenției forțelor de securitate, în principal din cauza gazelor lacrimogene cu care au fost combătuti răsculații. Nu a fost precizat numărul eventualilor răniți din tabăra deținuților. Seful poliției din Istanbul, Orhan Tasanlar, a declarat, în primele ore ale dimineții de joi, că forțele de securitate au preluat controlul asupra situației, fără a folosi arme de foc. DHKP-C este o rămasită a defunctei Stîngi Revolutionare din Turcia (Dev Sol), grupare ce a ucis, în perioada anilor '70-'80, zeci de militari turci și oficiali civili, precum si oameni de afaceri occidentali sau militari străini ce au servit pe teritoriul turcesc.

După ce deportase zeci de mii de oameni

Fostul șef al poliției secrete sovietice din Letonia a fost condamnat pentru genocid

Un tribunal din republica baltică Letonia a condamnat un fost sef al poliției secrete la închisoare pe viață pentru genocid. Respectivul, Alfons Novik, a fost găsit vinovat de ordonarea deportării, între 1940 și 1953, a zeci de mii de letoni în alte părți ale Uniunii Sovietice din care Letonia făcea atunci parte. Multi dintre cei deportați au murit apoi, în lagăre de concentrare. Novik, acum în vîrstă de 87 de ani, a negat acuzațiile ce i-au fost aduse, afirmînd că, pentru acea perioadă, acțiunile sale erau legale. Letonia, care și-a recîștigat independenta în 1991, a adoptat de atunci legi care permit acuzarea și condamnarea pentru actele de reprimare comise în perioada ocupației sovietice.

Evenimentul anului

A fost semnat Tratatul de pace pentru ex-Iugoslavia

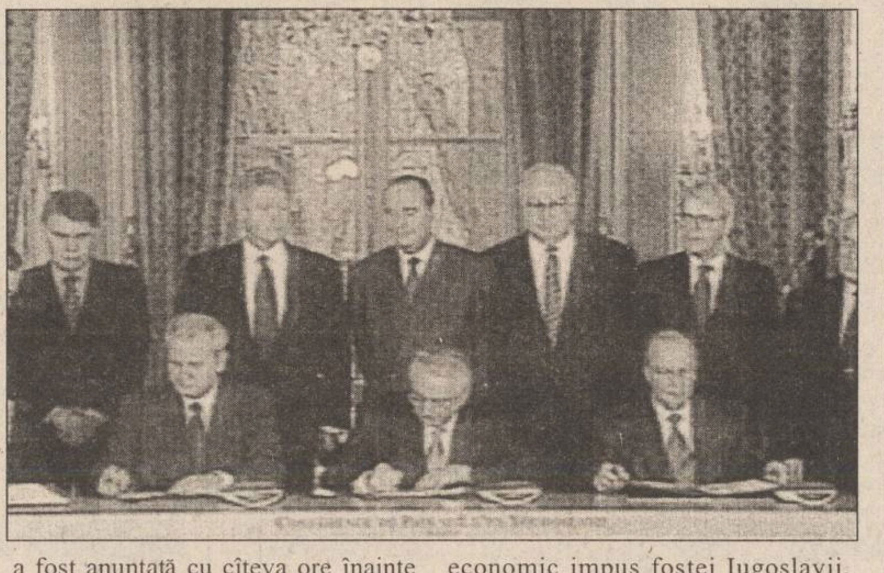

Președinții Serbiei, Croației și Bosniei, ***Slobodan Miloșevici, Franjo Tudjman*** și ***Alija Izetbegovici***, au semnat ieri **(foto)**, la palatul Elysée din Paris, acordul de pace asupra fostei Iugoslavii, care consfințește încheierea celui mai sîngeros război din Europa de după 1945. Președintele american ***Bill Clinton***, șeful statului francez, ***Jacques Chirac***, cancelarul german, ***Helmut Kohl***, premierul rus, ***Victor Cernomîrdin***, omologul său britanic, ***John Major*** și prim ministrul Spaniei, ***Felipe Gonzales***, și-au pus semnătura pe documentul care deschide calea pentru începerea misiunii NATO. Tratatul de pace constă într-un acord-cadru, 12 anexe și peste 100 de hărți detaliate. Izetbegovici a declarat că se simte ***"ca un om care este nevoit să administreze o doctorie amară, dar necesară"***. El a adăugat, însă, că și-a pus semnătura pe document "cu toată sinceritatea" și a lansat un apel comunității internaționale să acorde tot sprijinul pentru concretizarea clauzelor stipulate în acord. Liderul bosniac a mulțumit guvernului francez pentru pregătirile făcute în vederea ceremoniei de la Paris și și-a exprimat gratitudinea pentru eforturile depuse de administrația, Congresul și poporul american pentru ajutorarea Bosniei în timpul războiului. ***Javier Solana***, noul secretar general al Alianței Nord-Atlantice, a declarat că se așteaptă la o colaborare deplină a tuturor forțelor militare și civile pentru realizarea cu succes a misiunii NATO de mentinere a păcii și implementare a tratatului de pace.

■ *Bosnia și Serbia au stabilit relații oficiale*

Bosnia și Serbia au decis miercuri să se recunoască oficial și să stabilească relatii diplomatice. Hotărîrea a fost anunțată cu cîteva ore înainte de debutul ceremoniei oficiale de semnare a acordului de pace de la Paris. Ministrul de Externe francez, Herve de Charette a apreciat că acest tratat deschide o nouă eră pentru Bosnia după mai mult de trei ani de conflicte sîngeroase, care au marcat cel mai groaznic război din Europa, după 1945. Recunoașterea reciprocă între statele fostei republici iugoslave, este apreciată ca o condiție-cheie a stabilității pe termen lung a acordului de pace din fosta Iugoslavie.

■ *Comunitatea internațională salută semnarea Acordului de pace în Bosnia*

Președintele american, Bill Clinton s-a declarat încrezător că cei trei lideri vor începe, încă de mîine, ***"dificila misiune de a pune în practică acordul de pace"***. Premierul rus, Victor Cernomîrdin, a salutat, joi, semnarea acordului de pace în Bosnia și a reiterat cererea sa vizînd ridicarea definitivă a embargoului economic impus fostei Iugoslavii. ***"Eliminarea programului de sancțiuni economice impuse Iugoslaviei este importantă pentru reglementarea politică a situației. Rusia va urmări, ca întotdeauna, să asigure respectarea intereselor tuturor etniilor din Bosnia"***, a declarat șeful Executivului rus. Președintele Jacques Chirac a declarat că ***"speranța ce se naște astăzi pentru popoarele din fosta Iugoslavie, nu poate șterge amintirea celor 200.000 de victime ale acestui cumplit flagel, care a lăsat o rană adîncă în inima Europei"***. Liderul francez a subliniat că sprijinul internațional pentru statele din fosta Iugoslavie este esențial în perioada postbelică. Fostul premier suedez, ***Carl Bildt***, desemnat să supravegheze implementarea acordului de pace și reconstrucție în Bosnia, a opinat că depinde numai de bosniaci ca pacea să dureze. ***"Responsabilitatea pentru păstrarea climatului de pace revine liderilor și poporului bosniac. Este țara lor, pacea lor și viitorul lor"***, a spus Bildt.

În exclusivitate pentru MONITORUL, doi ziariști, martori ai războiului, caută un răspuns la întrebarea:

Va fi pace în Bosnia?

MONITORUL a luat legătura ieri, imediat după semnarea acordului de pace, cu doi ziariști din fosta Iugoslavie. În toți acești ani, croatul Stojan Obradovici și sîrbul Boris Babici au fost martori ai confruntărilor violente dintre țările lor, soldate cu peste 200.000 de morți și aproape 3 milioane de refugiați.

BORIS BABICI, ziarist la Agentia independentă de stiri BETA din Belgrad :

"60.000 de militari NATO nu sînt suficienți pentru menținerea păcii"

- Este acordul de pace semnat ieri la Paris de natură să asigure încetarea ostilităților?

- Acum nu pot spune dacă în spațiul fostei Iugoslavii este sau nu pace. De ce? Pentru că re-trasarea frontierilor și mutarea populației dintr-un loc în altul, în funcție de noile granițe, este un lucru extrem de dificil - asta cu siguranță. Cel mai dramatic exemplu este cel al capitalei Sarajevo. În prezent, municipalitatea este sub control sîrb, iar sîrbii vor fi nevoiți să predea puterea foștilor inamici - croații și musulmanii. Va fi foarte greu ca oamenii să înceapă să aibă încredere și să coopereze cu cei cu care pînă ieri au fost în război.

- Există, totuși, dispute pe care acordul de pace de la Dayton nu le-a rezolvat.

- În privința problemelor teritoriale, cred că acestea au fost tranșate prin acordul de pace. În ceea ce privește criminalii de război, se poate spune că aceasta este o problemă foarte spinoasă. Comunitatea internațională a făcut în ultimul timp presiuni puternice pentru ca sîrbii să-i extrădeze pe cei condamnați de Tribunalul Internațional de la Haga, însă mai departe de atît n-a mers nimeni. Este greu de prevăzut ce se va întîmpla mai departe.

- De ce crezi că diplomația americană a avut succes acolo unde cea europeană a esuat?

- Pentru că americanii au putere.

- Ce fel de putere?

- În orice privință. Iar puterea lor militară este incomparabilă, ca superioritate, cu cea a trupelor ONU. Americanii își fac datoria, nu glumesc.

- Vor fi capabili cei 60.000 militari NATO să impună respectarea acordului de la Dayton?

- O forță de pace dispunînd de 60.000 de militari nu este suficientă pentru menținerea păcii, după cum mi-a declarat un oficial militar german cu cîteva zile în urmă. Alianța NATO, sublinia acesta, este îngrijorată de generalul Ratko Mladic: în cazul în care acesta își mobilizează trupele și declanșează un război de gherilă, 60.000 de militari, oricît de bine pregătiți ar fi, nu sînt suficienti pentru a-i ține sub control pe sîrbii bosniaci. Iar lupta ar putea dura ani, și cînd spun asta mă gîndesc la un nou Vietnam.

- Care este atitudinea populației față de militarii NATO, care au dreptul să tragă în orice situație?

- Opiniile sînt împărțite. Evident, sîrbii sînt nemulțumiți; probabil că nici croații nu privesc cu ochi buni prezența trupelor NATO. Singurii avantajați sînt bosniacii, dar nici ei nu sînt pe deplin satisfăcuți de prevederile acordului de pace.

- Ca martor al celui mai sîngeros conflict militar european de după cel de-al doilea război mondial, crezi că poți fi optimist?

- Nu știu. Aveam cu toții nevoie de ceva care să oprească luptele. Odată cu asta, lucrurile vor merge spre bine. Nu știu ce înseamnă bine, dar orice e mai bine decît războiul.

STOJAN OBRADOVICI, redactor-sef al Agentiei de presă STINA (Croatia)

"Probabil că ieri nimeni nu a fost ucis pe teritoriul fostei Iugoslavii"

- Cum a fost primită în Croația semnarea, la Paris, a acordului de pace?

- În acest moment este sărbătoare. Probabil că astăzi nimeni nu a fost ucis pe teritoriul fostei Iugoslavii - acesta poate fi considerat un succes al negocierilor de la Dayton. Însă există prevederi ale acordului care nu ne justifică optimismul.

- La ce te referi?

- Acordul de la Dayton consfințește, de fapt, că ceea ce a determinat războiul a avut baze reale: teritoriile care au fost ocupate rămîn în posesia ocupanților, iar refugiații nu au nici o șansă reală să se întoarcă la casele lor.

- De ce?

- După tot ceea ce s-a întîmplat, după tot sîngele care a curs, după masacrele care au avut loc, după deportările făcute - pentru că războiul a fost condus astfel încît teritoriile ocupate să fie "curățate" de cei care trăiau acolo - oamenii nu mai au curajul să se întoarcă. Sîrbii au obținut teritorii în care au trăit croați și musulmani, în timp ce croații și musulmanii au dobîndit teritorii sîrbe.

- Crezi că Bosnia va putea supraviețui ca un stat unitar?

- Formal, acordul de la Dayton stabileste acest lucru. Felul în care această prevedere va fi pusă în practică este însă clar: Bosnia va fi împărțită în două. Poate nu trebuie să fim pesimiști, însă nu avem nici un motiv să fim optimiști. Totul depinde de felul în care comunitatea internațională își va ține promisiunile și de felul în care vor acționa Belgradul și Zagrebul, care au făcut totul pentru ca Bosnia să fie împărțită.

- Sînt trupele NATO capabile să impună respectarea acordului de pace?

- Oricum, mai mult decît trupele ONU. Nu pot face totul, dar pot stopa războiul.

- Există posibilitatea ca trupele NATO să fie privite de populație ca o armată de ocupație?

- Nu cred că bosniacii consideră forța multinațională ca o armată de ocupație, pentru că militarii NATO vor opri masacrul. În aceste condiții, este posibil ca viața să reintre în normal.

- Potrivit rezultatelor unui referendum organizat de sîrbii din Sarajevo - care, potrivit acordului, va trebui să rămînă un oraș unit - 90% dintre aceștia se opun prevederilor acordului de pace.

- În repetate rînduri, sîrbii au organizat referendumuri pentru a-și impune vointa politică. Însă nu cred că acest referendum va schimba ceva, deoarece comunitatea internațională insistă ca orașul să rămînă unit. **(A consemnat Mona DÎRȚU)**

Promisiunile premierului Juppé își fac efectul

Se apropie sfîrșitul grevelor din Franța

■ *șefii de stat prezenți la Paris pentru Tratatul de pace în fosta Iugoslavie s-au deplasat cu elicopterele*

Liderii mondiali care au sosit la Paris pentru semnarea acordului de pace în Bosnia au fost forțați să se deplaseze cu elicopterele, pentru a evita uriașele blocaje de trafic datorate grevei din sectorul transporturilor. La 7 GMT, cozile de automobile ajunseseră la o lungime totală de 200 de km. Mii de persoane s-au deplasat cu biciclete, patine cu rotile sau chiar pe jos, pentru a ajunge la serviciu.

Greva salariaților din sectorul public pare să se apropie de sfîrșit, odată cu anunțarea de către guvern a anumitor concesii în legătură cu planul său de reformă a sistemului de asistență socială. Principalul sindicat al mecanicilor de locomotivă, FGAAC, a lansat un apel pentru încetarea blocării traficului. Joi dimineață, mecanicii din cinci orașe aflate în estul și nordul țării s-au prezentat la lucru. Compania națională de căi ferate, SNCF, a anunțat că 37% din rețeaua feroviară națională este în prezent deblocată, pentru reluarea serviciului fiind necesară deblocarea a minimum 50% din ansamblul rețelei. "Greva a început să se erodeze, deși acest fenomen este încă limitat. Nu ar trebui să ne așteptăm la o schimbare esențială a situației înainte de sfîrșitul săptămînii", a declarat un reprezentant al SNCF. În capitală, s-a reluat azi traficul pe una din cele 13 linii ale metroului, la circa o treime din capacitatea de transport a acesteia. De asemenea, s-au aflat în circulație aproximativ 6% din numărul total al autobuzelor. Slăbirea acțiunii greviste a fost însă mai evidentă în celelalte sectoare, cum ar fi poștele și compania de telecomunicații France Telecom, numărul greviștilor a scazînd drastic. Astfel, ieri mai continuau greva doar 2,8% din funcționarii de la Poștă și 4,9% din funcționarii publici. Acest fapt a determinat publicațiile să se întrebe dacă nu cumva mișcările de protest încep să scadă în intensitate. Un rol important în conturarea acestei tendințe l-a avut decizia premierului Alain Juppé de a relua de la zero negocierile privind restructurarea SNCF, care de mulți ani merge în pierdere. Cele două sindicate care conduc acțiunile greviste, CGT și Force Ouvrier, au anunțat că vor continua grevele și că pregătesc noi demonstrații la nivel național, în cursul zilei de sîmbătă, sustinînd că premierul Alain Juppé trebuie să facă noi concesii. Miercuri, Juppé promisese sindicatelor că negocierile asupra reformării căilor ferate vor fi reluate.

IASICON

Garanția calității construcțiilor !

B-dul T. Vladimirescu nr. 32 A; tel. 177443, fax 145343

SC METALO-Chimice SA

Str. Sf. Lazăr nr. 4, bloc Peneș Curcanu, tel. 032-116162, fax 032-114407

S.C. "Metalo - Chimice" S.A. Iași vinde prin licitație publică organizată în fiecare joi, următoarele mijloace fixe:

- ★ clădiri
- ★ autofurgonete TV
- ★ ifroane
- ★ cupă ifron
- ★ cîntar basculă, etc.

Lista completă se află la sediul societății situat în str. Sf. Lazăr nr. 4, bloc Peneș Curcanu.

BONA prima

LANSAT CU SUCCES PE PIAȚA ROMÂNEASCĂ

În luna noiembrie DERO LEVER Ploiești a lansat cu succes pe piață noul detergent "Bona prima".

"BONA prima" oferă consumatorilor o calitate excelentă, asigurînd performanțe foarte bune la spălare. Acest produs modern și eficient, cu un parfum plăcut și persistent va fi vîndut la prețul atractiv de **2.100 lei**.

Lansarea detergentului "BONA prima" este primul rezultat al cooperării dintre renumitul producător tradițional "DERO Ploiești" și experiența internațională a firmei "Unilever", dar și primul detergent produs în România ca urmare a unei investiții străine.

"Unilever", care a achiziționat DERO Ploiești în luna mai a anului 1995, fondînd noua companie DERO LEVER, a făcut publică intenția de a implementa în următorii ani un program de investiții de 20 milioane $ SUA pentru modernizarea și extinderea operațiunilor sale.

Cu peste 300.000 de angajați în peste 80 de țări și o cifră de afaceri anuală de 29,6 miliarde lire sterline (1994), "Unilever" este unul dintre cei mai mari producători mondiali de bunuri de consum. Este unul dintre liderii mondiali în domeniul produselor alimentare, detergenților, produselor de întreținere personală și a lansat cu mare succes mărci internaționale bine cunoscute, ca: detergentul "Omo", săpunul "Lux", deodorantele "Impulse" și "Rexona", ceaiul "Lipton", margarina "Rama", înghețatele "Viennetta" și "Magnum".

Introducerea pe piață a noului detergent "BONA prima" va fi sprijinită de o rețea națională de vînzări și distribuție. BONA va oferi consumatorilor, rufe mai albe, mai strălucitoare. Distribuitorii, en gros-iștii și vînzătorii cu amănuntul vor beneficia de un volum ridicat de vînzări și de profituri atractive.

P

FONDUL ROMÂN DE INVESTIȚII

lansează
PROGRAMUL B
O NOUĂ EMISIUNE DE TITLURI DE PARTICIPARE
LA CARE
SUBSCRIEREA ÎNCEPE DE LA
5.000 LEI

Valoarea nominală de referință a titlurilor de participare de tip B este de 100.000 lei.

Subscrierea se poate face cu orice sumă care depășește 5.000 lei, existînd posibilitatea operării cu fracțiuni de titluri. Practic oferă posibilitatea investirii și retragerii oricărei sume de bani ce depășește 5.000 lei.

Diversificarea portofoliului, prin efectuarea de plasamente și tranzacții de acțiuni, obligațiuni și alte titluri de valoare, alături de plasamente pe piața monetară, va aduce cîștiguri suplimentare.

Începînd cu 11.12.1995 încetează emisiunea actuală de titluri de tip A, cu valoarea nominală de 10.000 lei.
Deținătorii de titluri de tip A pot opta pentru:

- păstrarea titlurilor în programul A beneficiind în continuare de fructificarea plasamentelor aferente acestui program.
- transferul gratuit al valorii investiției aferente programului A în cadrul programului B, concomitent cu înscrierea pe carnetele de tip B.
- răscumpărarea titlurilor de tip A.

CIRO dă valoare banilor dumneavoastră !

OPERAȚIUNILE SE EFECTUEAZĂ LA GHIȘEELE BĂNCII DACIA FELIX, BĂNCII TRANSILVANIA ȘI BĂNCII BUCUREȘTI.

Cea mai solidă sursă pentru afacerile dumneavoastră:

Ace Computers

societate mixtă româno-austriacă,
DEALER AUTORIZAT
DTK Computer,
importator direct

IAȘI Grigore Ureche 3, bl. Walter Mărăcineanu, parter
tel/fax: 032-213122,213130

AVATTI industries

execută

- Pereți despărțitori
- Tavane suspendate
- Tavane casetate TECHOS
- Tencuieli uscate

ASISTENȚĂ TEHNICĂ GRATUITĂ!

EXECUȚIE RAPIDĂ!

PREȚURI AVANTAJOASE!

Iași, str. Tătărași 60-62, tel. 032/270647; fax: 032/174054

VINERI
15 decembrie 1995
Inclus în nr. 298 (1357)

monitorul
Sport

SECȚIUNEA B
SPORT,
PUBLICITATE,
DIVERTISMENT

Volei - Cupa Confederatiei Europene

De la Iași la Zilina și înapoi

Pentru prezența într-o cupă europeană, Penicilina merită, oricum, felicitări

■ Deplasarea la Zilina a echipei de volei Penicilina a avut patru părți distincte. Plecarea din Iasi, cu oprire la Piatra Neamț, pentru un joc -test cu "Unic" a fost prima. A urmat drumul spre Oradea, dificil, dar profesioniștii de la volan, Simion Iftinca și Viorel Rotaru, angajatii societătii S.C. Transmixt S.A., l-au redus la limita minimă. ■ Drumul spre Zilina, de la Oradea, a fost mai simplu, condițiile atmosferice fiind în favoarea echipei noastre. ■ La sosirea în orașul slovac, am avut dificultăți la cazare, numai datorită faptului că echipa greacă Ionikos Atena ajunsese înaintea noastră, ceea ce a determinat cazarea fetelor la ultimul nivel (la propriu!) al "Dom Techniki", o clădire la care numai ultimele două etaje sînt folosite ca hotel, restul fiind birouri închiriate de diverse firme. ■ Orașul slovac, a cărui primă atestare datează din 1312, este structurat pe două zone, "orașul vechi", cu clădiri construite în stil gotic, aducînd a un burg transilvănean de tip nemțesc, și cel nou, ridicat de fosta conducere comunistă, în care blocurile de locuințe și magazinele seamănă perfect cu cele din Vaslui. ■ Starea gripală a unora dintre componenții delegației a fost "rezolvată" de medicamentul antigripal "Gripec", produs la laboratorul "Plantavorel", din Piatra Neamț (director doamna ing. E. Ionescu). ■ Primul antrenament al Penicilinei nu a fost, așa cum ne-am fi asteptat, unul de acomodare cu sala de joc, ci s-a desfășurat într-o sală de pregătire a echipei locale, unde, probabil, dispută jocurile, echipele de juniori. Acest prim antrenament, a urmat celui al echipei Ionikos, antrenorii greci rămînînd să urmărească pregătirea Penicilinei, dar, antrenorii Nicu Roibescu și Aurelia Ichim au prelungit încălzirea și "stretching-ul" la maximum, pentru a evita deconspirarea elementelor de bază ale echipei. ■ Ziarele locale au acordat mai multă importantă C.M. de handbal feminin, la care participa și echipa țării gazdă, iar localnicii, conform tradiției hibernale, defilau prin oraș cu crosele și schiurile pe umeri, la sala de lîngă hotel, unde se disputau partidele, fiind prezenți maximum 300 de spectatori. ■ Cei mai gălăgioși suporteri erau militarii, iar dintre civili se remarcau prin zgomot, cei care agitau cutiile goale de bere, umplute cu bile de rulmenți. ■ În general, slovacii n-au privit cu interes acest turneu de volei. Dintre galeriile echipelor cu care Penicilina a jucat la acest turneu, parcă cea mai zgomotoasă a fost cea a echipei slovene TPV Novo Mesto. ■ Premiile pentru cea mai bună jucătoare a fiecărui meci, au fost primite din partea Penicilinei de către: Mihaela Formagiu (partidele 1 și 3) și Cati Covaliciuc (pentru jocul 2). Acestea au constat în vaze de flori și bomboniere. ■ După părerea reporterului, cele mai bune jucătoare ale turneului, dintre echipele adverse, au fost: Dimitreva (bulgăroaica de la Ionikos), Dule (albaneză, tot de la Ionikos) și Pavelkova (de la gazde). ■ Relațiile organizatorilor cu presa au fost foarte reci, spre deosebire de meciurile noastre de campionat, neexistînd liste cu formațiile participante și nici cu arbitrii. ■ Apropo de arbitri, cei care au oficiat la ultima partidă, decisivă pentru cîștigarea turneului (cehul M. Fink și ucraineanul Feldstein), au ciupit ceva în setul III, acel procent al gazdelor, după care, văzînd că echipa locală se apropie amenințător, au tras pe față cu aceasta, vrînd să le aducă eventuala victorie. Din fericire, "grecoaicele" au cîștigat ultimul set și cu acesta și turneul. ■ Întoarcerea spre casă a fost foarte dificilă, șoseaua de la Budapesta spre Oradea și apoi pe la Piatra Craiului, Cluj, Toplita, fiind acoperită de zăpadă. Dacă în Ungaria se simțeau evident eforturile pentru deszăpezire, la intrarea în România n-am văzut decît cîteva lopeți de nisip aruncate pe stradă. ■ Cel mai fidel suporter al Penicilinei în această deplasare a fost cameramanul TVR Iași, Radu Vizitiu, care, alături de Mircea Ungureanu, a fost unul dintre reprezentanții mass-media în această deplasare. **(G. ANGHEL).**

P.S: Multumim și pe această cale conducerii tehnice a echipei Penicilina, conducerii societătii S.C. ANTIBIOTICE S.A. (directori V. Munteanu și C. Nicuță) și S.C. MOLDROM S.A. (patroni Emil Pinteală și Paul Neamțu, director executiv C. Badea) pentru sprijinul acordat în această deplasare redactorului cotidianului nostru.

Box - Centura Moldovei

Cu gîndul la ediția viitoare

Editia a XXII-a a Centurii Moldovei a luat sfîrșit. De asemenea și Turneul celor patru. Pe ansamblu a fost o actiune reusită, alimentată și de prezenta în ring a foarte multi boxeri din tară și străinătate. Deși anuntată initial, prezenta sportivilor de la Freedom Star și Steaua nu a fost onorată din cauze care ne scapă. Astfel, finalele pentru Turneul celor patru s-au desfășurat marți iar două din ele luni la categoria 48 și 63.5 kg, deoarece nu s-au prezentat decît doi sportivi. Așa cum v-am prezentat în ziarul nostru de ieri, s-au desfășurat miercuri finalele la Centura Moldovei. Din cele 15 meciuri, 11 au fost cîștigate de sportivi ieșeni de la următoarele cluburi: Nicolina, Vointa, C.S.M., Fortus. Am asistat de asemenea la singurul KO al galelor, realizat în repriza I de Cătălin Popa (Nicolina) în fata lui Vlad Moisei (Hîncești) la categ. 67 kg, juniori mari. Meci de mare atractivitate între fostul și actualul campion al României: Ovidiu Bobîrnat (Vointa Iasi) și Constantin Velea (C.F.R. Iași). Despre primul, antrenorul său, Viorel Soroceanu ne-a declarat că, deși a pierdut titlul anul acesta la Campionatele Nationale, acesta a demonstrat că este mai bun decît eternul rival, C. Velea. La categ. 63.5 kg, Vasile Surcică, pregătit de V. Câtea, nu s-a întrebuintat prea mult, reusind să dispună prin abandon în repriza I de Ion Gonta (Hîncești). Ultimele meciuri ale galei au adus în ring seniorii la categ. 71 și81 kg, toti fiind ieșeni, ceea ce a tinut în tensiune pe cei 500 de spectatori care și-au sustinut favoritii. Am remarcat prezența în colturile ringului a cîtorva antrenori reputați: Titi Tudor (Prahova), Gh. Racovită și V. Cîtea (Nicolina), V. Vrînceanu (Dinamo). Apropo de ultimul, la meciul unuia din elevii săi, repriza a III-a a întîrziat 10 secunde din cauza faptului că antrenorul Vrînceanu a alunecat la coborîrea din ring, făcînd să tremure parchetul sălii sub greutatea sa. Asta probabil din cauză că era "ametit" de succesul pe care urma să-l aibă elevul, sau poate că... În final, adresăm felicitări organizatorilor pentru reușita acțiunii și așteptăm cu plăcere editia 1996 a Centurii Moldovei. **(Lucian MINUȚ)**

PRONOSPORT

Concursul din 17 decembrie

1. Atalanta - Fiorentina: 1X (locul 4, 22 p. - locul 3, 25 p.). Derby-ul celor două revelații ale acestui an. Se va lupta pe viață și pe moarte!

2. Bari - Parma: 2 (locul 18, 8 p. - locul 2, 26 p.). "Lanterna roșie" primește vizita uneia dintre cele mai puternice echipe din "cizmă". Oaspeții au prima sansă la victorie.

3. Juventus - Inter (TV) 1X: (locul 5, 21 p. - locul 9, 18 p.). Joc greu pe "Delle Alpi". Normal ar trebui să se impună gazdele.

4. Lazio - Sampdoria: X (locul 7, 19 p. - locul 6, 20 p.). Ambele victorioase etapa trecută. Probabil că vor da "la pace".

5. Milan - Torino: 1 (locul 1, 28 p. - locul 14, 13 p.). "Diavolii" sînt înfuriați rău după remiza de pe teren propriu cu Napoli. Oricum torinezii nu mai sperie pe nimeni.

6. Napoli - Roma: 1X2 (locul 8, 19 p. - locul 10, 18 p.). Joc de triplă și nimic mai mult.

7. Piacenza - Cremonese: X (locul 15, 12 p. - locul 16, 9 p.). Egalul primează mai mult din motive tehnice, ambele echipe suferind enorm la capitolul realizare.

8. Udinese - Padova: 1 (locul 13, 17 p. - locul 17, 8 p.). Echipa din Udine are ocazia urcării din nou în clasament, patavinii gîndindu-se deja la liniștitul "B".

9. Vicenza - Cagliari: X (locul 11, 17 p. - locul 12, 17 p.). Joc la mijlocul seriei cadete. Nici că se potrivește alt semn decît X-ul.

10. Cesena - Foggia: 1 (locul 9, 20 p. - locul 14, 18 p.). Cesena vizează în continuare promovarea. Drept dovadă stă și punctul cucerit etapa trecută la Bologna.

11. Chievo - Venezia: 1X (locul 20, 14 p. - locul 18, 16 p.). Complicat de înteles codașele în clasament, potențial periculoase permanent. 2-ul este improbabil.

12. Lucchese - Bologna: X2 (locul 17, 16 p. - locul 4, 23 p.). Totul, mai puțin victoria gazdelor.

13. Pistoiese - Salernitana: 2 (locul 19, 14 p. - locul 7, 22 p.). Salernitanii sînt în căutarea punctelor. S-ar putea să găsească și la Pistoia. Poate chiar... trei.

Menționăm că începînd cu acest concurs, varianta simplă (100%) costă 200 lei. **(Silviu HOROBEȚ)**

Fotbal - Divizia Națională

Între David și Goliat

"Echipa cîștigătoare nu se schimbă decît dacă ești silit". Acesta a fost principiul după care a fost alcătuită formația de start a Politehnicii. Singura modificare fată de unsprezecele de la Sibiu a fost introducerea lui Cîmpanu în locul lui Urdaru, suspendat pentru cumul de cartonașe galbene. Surprinzător însă Cîmpanu nu a jucat fundaș stînga ci a completat în atac tandemul Dobrea-M.Nicolae. Apărarea clujeană nu a fost surprinsă de această mutare, Sandru, Falub și Brătianu anihilînd tripleta ofensivă ieșeană. Gazdele au încercat să amenințe buturile lui Ritli apelînd și la infiltrările pe flancuri ale lui Abălasei și Cotan. Nici această solutie nu a avut sorti de izbîndă, preconizatele centrări la firul ...ghetii transformîndu-se în mingi aruncate pe sus în careu, acolo unde duelurile aeriene M.Nicolae - Brătianu te duceau cu gîndul la David și Goliat, atacantul ieșean neavînd însă o piatră la el. Si cum nici Lörincz nu a repetat evolutia bună de la Sibiu, sperantele noastre s-au îndreptat spre banca de rezerve. Căunei a încercat să dinamizeze flancul drept dar nu a reusit prea mult, iar Pancu a fost vizibil incomodat de starea terenului. Merită notate încercările de schimbare din mers a repertorului tactic mai ales pe flancul stîng. La pauză a fost retras Cîmpanu și avansat aproape în poziție de vîrf Cotan, pentru ca la jumătatea reprizei secunde optarul ieșean să revină în postura initială, Pancu jucînd mai ofensiv. Cu toate nereușitele din atac putem afirma că dacă în poarta clujeană nu era Ritli, Poli putea înscrie măcar o dată. Ar fi fost suficient pentru victorie pentru că apărarea, în ciuda demarcărilor lui Maier, și-a făcut datoria. Am remarcat în defensiva ieșeană eleganta interventiilor lui Cobuleanu, siguranta lui Nemtanu, dar și faptul că după înlocuirea lui Marcă, Tănase putea să urce mai cu curaj în atac.

Deci, la capătul uneia din cele mai bune evolutii de acasă ieșenii nu au reusit să cîștige în fata unor "colegi de studii", confirmînd "complexul studentesc" de care suferă. Asadar o iarnă cu griji pentru Poli care ținînd cont de clasamentul adevărului se află totuși încă în D.N. **(Ovidiu MINEA),.**

P.S. Pentru meciul din "Cupa României" de sîmbătă de la Tîrgu Mures antrenorul N. Ciocîrlan le-a acordat liber jucătorilor Câmpeanu, Abălașei, Cotan, Dobrea și M.Nicolae care se resimt după duritatea parcursului acestui sezon, existînd posibilitatea ca și alti fotbalisti de bază să fie în această situație. Deplasarea se va face cu autocarul.

Diferentă de nivel apreciabilă între clujeanul Brătianu și ieșeanul M. Nicolae

Euro '96-meci de baraj

Reînvie gloria Olandei?

■ *Olanda - Irlanda 2-0 (1-0)*

Cît de frumos poate fi fotbalul, atunci cînd două echipe sînt animate exclusiv de gîndul victoriei, cînd orice fel de calcule sau de meschinării sînt excluse! În ciuda mizei enorme, sportivitatea și respectul fată de adversar au fost la înălțime, astfel încît arbitrul Vadim Zhuk din Belarus (veritabil recital al acestui cavaler al fluierului!) nu a fost silit să acorde decît două cartonașe galbene. Egalitatea a putut fi consemnată doar la capitolul avertismente, pentru că, în rest, echipa Olandei a dominat partida sub toate aspectele, victoria finală putînd fi mult mai clară, fapt recunoscut, dealtfel, și de antrenorul Jackie Charlton.

Încă de la început, tricourile olandeze au populat insistent jumătatea de teren a irlandezilor (echipati în verdele traditional). Primul gol s-a înscris în minutul 30, Patrick Kluivert **(foto)** finalizînd printr-un șut imparabil de la 14 m o superbă actiune colectivă purtată pe flancul stîng al atacului olandez. Irlanda a încercat să-și pună în valoare săritorii la cap (Aldridge și Cascarino, "bătrînii"), dar singura ocazie veritabilă a lor în prima repriză a fost ratată de McGrath (tot veteranii!), care a șutat putin pe lîngă poartă (min.39) din poziție ideală.

La reluare irlandezii se aruncă efectiv spre poarta apărată de van der Sar, dar jocul fără cusur al fundașilor olandezi nu lasă loc la prea multe ocazii. După retragerea prematură din teren a lui Bergkamp, "șeful de bandă" al olandezilor devine tuciuriul Kluivert. Mai întîi, o centrare de pe stînga a lui Overmars este trimisă cu capul în bară de către vîrful olandez pentru ca mai apoi, cu un minut înainte de final, același jucător să salte balonul peste portarul A. Kelly, stabilind scorul final. Olanda, cu un puternic și valoros nucleu sosit din fostele colonii (Reizinger, Davids, Winter, Kluivert) a dovedit că Ajax, actuala campioană europeană, nu este o echipă născută din spuma mării, rîvnind la faima dobîndită cîndva de generațiile lui Cruyff sau Neeskens. În timp ce pentru irlandezi, viitorii noștri adversari în preliminariile CM, vremurile bune par a fi tot mai departe. **(Eugen FLORESCU)**

Călărie

Din agonie în abis

Această sectie a Clubului Sportiv Municipal, pretentioasă prin definiție, a trecut prin numeroase momente deosebit de grele, ajungînd la un moment dat, și ziarul nostru a dat atunci alarma, în pragul colapsului total, multi din caii de rasă murind de foame. După cum ne spunea antrenoarea Gioconda Pînzaru, acest sport necesită cheltuieli imense, care pot fi sustinute doar de un agent economic puternic. Primii inimoși au fost patronii de la S.C. Franco-Română de Dezvoltare, care au contribuit timp de jumătate de an la cheltuielile de întretinere a cailor și plata personalului. Dar cum pare-se că spatiile de depozitare acordate în compensatie nu i-a multumit pe acestia, călăria s-a trezit din nou fără sustinere. Și aceasta timp de vreo trei luni, termen suficient de a aduce baza de sub podul de la CUG din nou în paragină. În asemenea condiții, nici nu este de mirare că rezultatele au întîrziat să apară, caii fiind prost furajati și îngrijiți, neputîndu-și arăta astfel valentele competitionale. Dar a fost să vină acea "mană cerească", după cum se exprima antrenoarea Gioconda Pînzaru, cînd destinele secției au fost preluate de Sazi Popricani, unitate condusă de Constantin Singher și de Petru Milutinovici. Și s-au văzut rezultatele obtinute imediat de Viorel Cojocariu (antrenor, de asemenea) la Cupa Samsung (locul VI) și Cupa Hermes (locul IV), ca și locul I obtinut la concursul de zonă de la Piatra Neamt. Curios este că bidiviul Harlem, pe care a concurat Cojocariu, părea un element ce nu va da roade niciodată în concursuri, dar o furajare științifică l-a readus în circuitul competițional, fiind actualmente selecționat împreună cu jocheul său în lotul național de concurs complet, reușind să participe deja la o competiție internațională (Ungaria), unde s-a clasat cel mai bine dintre cuplurile participante străine. Și alti cai au intrat pe panta ascendentă a performantei, cum ar fi Martor (călărit de Oliviu Delescu), care a ocupat locul III la Cupa Volvo, la Piatra Neamt. În perioada 5-9 iulie, din nou succese la Concursul complet international de la Tg. Secuiesc, unde și-a făcut aparitia pentru prima oară și călărețul Cătălin Cozmici, pe calul Viraj, participînd la probele de dresaj-cros și obstacole. Dar surpriza sezonului avea să apară două luni mai tîrziu la Campionatul National de seniori, unde la concurs complet, Cozmici a ieșit campion.

La ora actuală, Iașul are una dintre cele mai puternice baze hipice din țară, reușind să cumpere la licitație nu mai putin de 19 cai de rasă tineri, fiecare în valoare de peste 5 milioane lei. Președintele federatiei pe Moldova, Mihai Johmir, director totodată și al Centrului de Reproducere de la Dumbrava (Tg. Neamț), aprecia că Iașul are cei mai buni cai din țară, din rasele PSE și calul românesc de sport, în vîrstă de 2-4 ani. Și cum acest sport incumbă relația perfectă dintre om și cal, merită subliniate și numele tinerilor jochei, probabil campionii de mîine: Ana Maria Afrim, Florin Bejenaru, Tudor Moise, Cristi Neculau, Cristian Prisăcariu. Călăria ieșeană se află pe mîini bune! **(Silviu HOROBEȚ)**

PANORAMIC

Distrugerea sportului iesean continuă

Baschetbalistele s-au retras din campionat

O știre de ultimă oră ne informează că echipa feminină de baschet Politehnica Iasi s-a retras din campionatul Diviziei A. Toate echipele programate să joace cu echipa ieseană vor primi două puncte în clasament și meciul cîstigat cu 20-0.

În clasamentul județelor întocmit de M.T.S.

Iașul se află pe locul IV

Ministerul Tineretului și Sportului a anuntat clasamentele pe puncte ale județelor și cluburilor.

După punctele acumulate in activitatea competitională oficială in 1995 - internationale, clasamentele se prezintă astfel: 1. Municipiul Bucuresti - 3.696,50 puncte; 2. Dolj - 1.769,25 puncte; 3. Bacău - 1.098,25 puncte; 4. Covasna - 445,50 puncte; 5. Bistrița-Năsăud - 426,50 puncte; 6. Vîlcea - 403,25 puncte; 7. Arges - 394,50 puncte; 8. Sălaj - 378,75 puncte; 9. Hunedoara - 368,75 puncte; 10. Cluj - 367,25 puncte; Au punctat 39 de judete.

Clasamentul cluburilor: 1. Steaua Bucuresti - 840 puncte; 2. CSM Universitatea Craiova - 760 puncte; 3. Dinamo Bucuresti - 515 puncte; 4. LPS Brăila - 505 puncte; 5. LNPA Cîmpulung-Muscel - 491 puncte; 6. Politehnica Iasi - 429 puncte; Au punctat 124 de cluburi și asociatii sportive.

Clasament după numărul de puncte acumulate în competitii interne: 1. Municipiul Bucuresti - 2.596 puncte; 2. Dolj - 1.030 puncte; 3. Arges - 800 puncte; 4. Iasi - 568 puncte; 5. Cluj - 549 puncte..

La C.C.N.

Cazul de trucaj Argeş - Petrolul n-a fost dovedit încă

Comisia Campionatului Național (CCN) a decis ieri să le acorde avertisment fotbalistilor Radu Niculescu (FC Național) și Marius Axinciuc (FC Farul), precum și o amendă de 200 000 de lei în urma incidentului petrecut la meciul disputat la Constanța în etapa a 20-a. În minutul 60 al partidei, Niculescu l-a lovit cu cotul în față pe Axinciuc, incident care nu a fost sancționat de arbitru. Observatorul partidei, Gheorghe Ene, a amintit întîmplarea în raportul înaintat Federației, în timp ce pe foaia de arbitraj, ea nu apare. Tot în ședința de ieri, CCN l-a audiat pe ziaristul Ion Viorel (Evenimentul Zilei), care a publicat o stire conform căreia clubul FC Arges le-ar fi promis jucătorilor de la Petrolul cîte 600 000 de lei pentru a pierde meciul de la Pitesti. Comisia i-a solicitat ziaristului să își dovedească afirmațiile, dar acesta a refuzat să divulge sursa informației. CCN va înainta cazul la Asociația Presei Sportive.

Cupa Italiei

Milan, eliminată de Bologna!

În sferturile de finală ale Cupei Italiei la fotbal - manșa a doua, s-au înregistrat rezultatele :AC Milan - Bologna 1-1 (Se califică Bologna cu scorul de 7-6, după executarea loviturilor de la 11 m pentru departajare); Palermo - Fiorentina 1-2 (Se califică Fiorentina cu scorul general de 3-1). În semifinale se vor întîlni Inter cu Fiorentina și Bologna cu Cagliari sau Atalanta.

Nazurile lui Maradona

Cu Macri nu-i de glumă!

Clubul argentinian Boca Juniors are începînd de miercuri un nou presedinte, Mauricio Macri. În prima conferintă pe care a organizat-o în noua sa calitate, respectivul a precizat că nu va tolera indisciplina în club, referindu-se în mod special la Diego Maradona: "Nu vom accepta lucrurile care nu merg bine. Cuvintele de bază la Boca vor fi: ordine, disciplină, calitate. Voi avea o discuție cu Maradona, în legătură cu planurile sale de viitor". Macri a precizat că îl va înlocui foarte curînd din functie pe antrenorul Silvio Marzolini, considerat vinovat pentru pierderea titlului national. Noul tehnician va fi, după toate probabilitățile, fostul selecționer Carlos Bilardo. La aflarea acestei vești, Maradona a declarat: "Dacă Bilardo apare aici, eu am plecat". În vîrstă de 35 de ani, Diego a venit în acest an la Juniors, cu care a semnat un contract în valoare de 9 milioane de dolari pînă în 1997. În urmă cu două zile, managerul lui Maradona a anunțat că are două oferte pentru clientul său din partea unor cluburi din Japonia și Grecia.

Disputa meciurilor la altitudine

Guvernul bolivian intervine

Bolivia va face apel la FIFA pentru a determina forul international să-și schimbe decizia în ce privește interzicerea organizării meciurilor de fotbal în orașele situate la o altitudine mai mare de 3000 m (deasupra nivelului mării). "Guvernul Boliviei este ferm hotărît să sprijine în mod energic absolut toate demersurile și acțiunile inițiate de Federația Boliviană de Fotbal, în speranța ca această hotărîre să nu fie pusă în aplicare" declară executivul bolivian. La recomandarea comisiei medicale, confederația sud-americană de fotbal, cu acordul FIFA, a interzis diputarea partidelor de fotbal la mare atitudine. Această decizie afectează în principal capitala statului, La Paz, situată la 3 600 m altitudine.

Premiile M.T.S. pe anul 1995

Gimnastica şi boxul la înălțime

Premiul național pentru sport: senioare - 1. Laura Badea (scrimă), Lavinia Milosovici (gimnastică); 2. Simona Amînar, Gina Gogean (gimnastică) ;3. Anuța Cătuna (atletism).

seniori - 1. Francisc Vastag (box); 2. Dan Burincă (gimnastică); 3. Antonel Borșan, Marcel Glăvan (caiac-canoe).

junioare - 1.Elena Gavrilescu, Elena Pîrvan, Laura Mureșan, Maria Dumitrache, Oana Miroiu, Angela Pinteală, Camelia Contu, Petruța Drăgan (canotaj academic) și Corina Peptan (șah) ; 2. Aurelia Ceba, Mirela Țugurlan, Alina Lăutaru, Alexandra Dobrescu (gimnastică); 3. Ionela Tîrlea (atletism).

juniori - 1. Marian Bradea (lupte); 2. Dorel Simion (box), Gabriel Chereches (sărituri în apă), Florin Bauer (lupte); 3. Marius Cihărean (haltere).

echipe - 1. Echipa reprezentativă feminină de gimnastică, 2. echipa de floretă (f), 3. echipa reprezentativă de handbal feminin (tineret);

antrenori: 1. Octavian Belu (gimnastică), 2. Relu Auraș (box), 3. Tudor Petruș (scrimă)

medici: Niculae Ploieșteanu

federații: FR de Gimnastică; **direcții județene:** Constanța; **cluburi:** Steaua București

Week-end-ul microbistului

■ *program competițional 16-17 decembrie 1995*

■ **Baschet**

■ Sîmbătă, 16 decembrie, orele 8,30 și 16,00 și duminică 17 decembrie, ora 8,30, Sala Polivalentă: turneu de sală pentru Divizia B, masculin (Programul echipei Politehnica Iași: sîmbătă, ora 10,00, cu Omnilogic București; ora 17,30, cu Metalurgistul Tulcea; duminică, ora 10,00, cu CSU Galați)./

■ **Badminton**

■ Vineri 15 decembrie, sîmbătă 16 decembrie și duminică, 17 decembrie, Sala Grădinari, orele 9,00 și 15,00: Cupa României (juniori).

■ **Tir cu arcul**

15 -17 decembrie, Sala Grădinari, ora 12,00: Cupa Iașului.

AGENDA OMULUI DE AFACERI

EROM S.A.

distribuitor al produselor
- COLGATE - PALMOLIVE
- FARMEC CLUJ
- MIRAJ
- SCHWARZKOPF (TAFT, SCHAUMA)
- JOHNSON PH
- GILLETTE
- GAMA LA FEMME, etc.

IMPORTANT: discount 0÷5% sub prețul producătorului.
TRANSPORT GRATUIT! Tel./Fax: 032/125405; 126105

GHEZACO SRL

vinde din stoc și la comandă:

● rulmenți, cuzineți, curele pentru autovehicole și întreaga gamă de mașini agricole
● piese auto DACIA import

Str. Eternitatea nr. 35, telefon 174381

RUEDAS SRL
PIESE AUTO IMPORT

din stoc și la comandă

OFERTĂ SPECIALĂ DE IARNĂ:
- bujii, bujii incandescente, filtre motorină și ulei
- cauciucuri, baterii, antigel import, curele

Ieftin și bun!
Str. Armeană 5, tel. 032/112239

SIMONA SNC

OFERĂ EN GROS
- Vinuri 1/1 - Băbească neagră, Fetească regală, Tămîioasă Românească, Galbenă de Odobești, Vermut
- Vinuri spumante - Haret, Afrodita, Perla Vrancei, Bucium, Vincon-șampanie
- Vodcă, Rom, Lichior, Alcool sanitar și rafinat, Cognac, Secărică, Rachiu 1 bere Zimbru 1/2, 1/1 - tip Pils, Moldova
- Zahăr, orez • dulciuri, cafea, alune, conserve
- Țigări - Carpați, LM, Assos

Depozit: Str. Milcov 2 (Piața Al. cel Bun, Pasaj cale ferată),
Tel. 032/251553, Program: 8-22 (inclusiv sîmbăta și duminica)

LACHI & Co

vinde en gros
- vin la litru, vin spumos, vin la 3/4 l • 12 sortimente lichior, secărică, cognac, vodcă, rom, vodcă, rom, rachiu, alcool rafinat
- bere, adaos comercial 2% • băuturi răcoritoare
- detergent
- șampanie • zahăr (Roman)
- produse zaharoase (Roman), cu un adaos comercial de 0%.

Transport gratuit!

✓ Șos. Bîrnova nr. 4 (lîngă Restaurantul "Trei Sarmale"). Tel. 032/131917
✓ în spatele alimentarei din cartierul Mircea cel Bătrîn

MOLDROM SA

import - export
materii prime, laminate din oțel
și materiale de construcții

Str. Tătărași nr. 57, tel./fax 173025, 172799, 270499
Contact: Constantin Badea, Director executiv

TOFAN GRUP SA
Filiala Iași

comercializează
anvelope și camere auto

Str. Ghica Vodă 1B (demisol), tel. 114782
Contact: Cornel Arcip, Director

REXIM SRL

vinde avantajos
băuturi en gros

● bere ● vin ● vodcă ●
● rom ● lichior ●

Iași, str. Tătărași nr. 68 (vizavi de Piața Tătărași Chirilă)

IRSIDO SRL

vă oferă en gros
- rechizite de birou (bibliorafturi, caiete mecanice, mape, dosare, capsatoare, perforatoare, seturi de birou) produse ESSELTE - Franța
- articole de scris (pixuri, pixuri ceramice, stilouri, creioane mecanice, evidențiatoare, markere), produse SCHNEIDER - Germania și MICRO - Corea
- hîrtie xerox, hîrtie calc, indigouri

Str. Toma Cozma nr. 7A, tel. 144255

BERTO IMPEX SRL

- ➢ sisteme de alarmă contra efracției și incendiului (instalare gratuită)
- ➢ sisteme de supraveghere video și video-interfoane
- ➢ sisteme de alarmă auto - autorizate DAEWOO
- ➢ centrale telefonice, telefoane, faxuri

SIEMENS - PHILIPS

Iași, Hotel TRAIAN, cam. 402; tel./fax: 032-211114

LIVIUS

- *Calculatoare SALIENT (garanție 3 ani)*
- *Imprimante (ace/jet/laser/color)*
- *Plottere și cutter-plottere ROLAND*
- *Programe de contabilitate CIEL*
- *JURIST-PC: colecție de legi*

str. Fătu 1A, tel/fax:032/11.22.21

PETRA SRL

societate mixtă româno-germană
- transformatoare toroidale de rețea în gama 15VA - 5000 VA
- rebobinări motoare și transformatoare electrice
- acționări electrice și automatizări
- lămpi și becuri cu halogen 20\50 W
- proiectoare și becuri cu halogen 100(150)W, 300(500)W
- reclame luminoase
- componente electonice și aparatură, import Germania

str. Împăcării nr. 27, tel. 125808, fax 221281

CHALLENGER

vinde:
Copiator NASHUA 5120 A3,
20 copii/minut,
preț copie - 9 LEI.
PREȚ 2.300.000 LEI !!!

Tel. 032/211617, 117981 FAX 032/211617

LOG SOFT SRL

desface prin **Magazinul SUNSHINE:**
- componente electronice și aparatură import Germania
- proiectoare, lămpi și becuri cu halogen
- transformatoare toroidale produse de SC PETRA SRL
- faxuri și copiatoare
- consumabile

str. Anastasie Panu 2A, tel. 032/211130, fax: 032/137766

TOP SUN SRL

vinde en gros la prețuri fără concurență
- vopsea păr Loncolor • dizolvant lac unghii • soluție permanent la rece
- produse COLGATE-PALMOLIVE și FARMEC Cluj
- produse cosmetice import "La femme" și Collection 2000 Anglia
- deodorante DENIM, IMPULSE, REXONA, FA, 8x4
- șampoane • rujuri • lacuri unghii • pudre • fixative etc...

Str. Păcurari nr. 156 B. Tel. 032/213482

CABINET OBSTETRICĂ-GINECOLOGIE
Viața medicală

● asigură consultații de obstetrică-ginecologie
● tratamente ● mici intervenții (chiuretaje)
● analize ● sexologie

Podu Roș, str. Țuțora 4, sc. E, ap. 1, tel. 122034.
Program: zilnic 13,00-19,00, sîmbătă 9,00-17,00.
Contact: Dr. Alexandra Ovănescu, Dr. Masheh Osama

ALFA CIVIC

distribuie
scule, dispozitive, unelte, accesorii
BOSCH, MAKITA, METABO, STAYER, FELISATTI, FIAC, P.G.M., AQUAPOMPE

Tel. 032 / 137613

ELECTRIC PULS SRL

oferă prin magazinul TELE-TEK
deschis în str. Sf. Lazăr,
o gamă largă de
CARCASE TEKO
componente și subansamble electronice, sisteme de alarmă auto și pentru imobile etc.

Telefon 230059

NATIONAL PROTGUARD
Filiala Iași

servicii de pază și protecție

Hotel Unirea, camera 1204, tel. 117105, 211463
Contact: Iulian Florea, Director economic

TORNA-IMPEX SRL

urează clienților și colaboratorilor săi
"LA MULȚI ANI!"
și împlinirea tuturor dorințelor
în anul **1996**.

ROTHERM SRL

oferă și instalează echipamente pentru încălzire centrală și condiționarea aerului, import Italia și Franța, reprezentant al firmelor:

RADIANT - microcentrale și cazane de încălzire (gaz metan și motorină)
- arzătoare (gaz metan, motorină și CLU)

CIAT - unități de ventilație, climatizare și tratarea aerului, schimbătoare de căldură cu plăci

Service în garanție și post garanție.

PREȚURI MINIME PENTRU UN CONFORT MAXIM !
Tel./Fax: 032/175105

CENTRUL COMERCIAL IULIUS

Amplasat în centrul financiar și de afaceri al orașului, vă oferă spre închiriere spații pentru:
- ★ reprezentanță
- ★ activitate comercială en gros și en detail
- ★ depozitare

Str. Ghica Vodă 3D, Iași - 6600 (Centrul Civic)
☎ 032/210645; 214480

SC VIBLANC SA

vinde
- Frigidere "Arctic":
  - 240 l = 580.000 lei
  - 180 l = 500.000 lei
  - 140 l = 425.000 lei
- Congelatoare "Arctic":
  - 210 l = 775.000 lei
  - 160 l = 690.000 lei
  - 120 l = 545.000 lei
- Aragaze Satu - Mare
  - 4 ochiuri - 300.000 lei
  - 5 ochiuri - 395.000 lei
- Combine frigorifice - 230 l = 745.000 lei
- Lăzi frigorifice "Arctic" - 113 l = 550.000 lei

Produsele au garanție 12 luni.
Tel. 032/14.22.89; 032/14.80.19

CRISS GROUP SRL

vinde en gross
- băuturi: vodcă: PERFECT, FIRIZA, SATRA, CLUB 22
  rom: PIRAT, COMOARA
  lichioruri (15 sortimente)
- țigări ● paste făinoase ● dulciuri
- conserve: carne, pește ● margarină
- produse cosmetice ● detergenți

Bd. Poitiers 14, Centrul comercial Euromarket, tel. 251759

VÎNZĂRI

Vindem hîrtie ziar neutilizată în procesul de producție, ce poate fi folosită ca ambalaj. Preț 910 lei/kg. Rel. la tel. 230060.

Vînd TV, alb-negru DIAMANT, preț informativ 250 mii lei. **Tel. 131456**.

Oferim hîrtie ambalaj uz general și hîrtie ambalaj specială (pentru preparate și carne).

Tel. 116864, 116370.

S.C. EUGEX S.R.L. (lîngă Avicola), str. Bucșinescu nr. 40, vinde tablă zincată.

Vînd mobilă dormitor din nuc - 600.000 lei și pătuț copil - 80.000 lei. Tel. 271375.

■ **Vînd haine nutrie, lungi și trei sferturi, noi, moderne, calitate deosebită, prețuri negociabile. Relații la telefon 144970, între orele 8,00-14,00, 17,00-22,00. (827867)**

■ **Vînd decodoare Videocrypt (780 mii), Eurocrypt (13 milioane), decodor videocrypt cu cartelă (1/2 an, Film Net etc.), cartelă Eurocrypt (aprox. 350 DM/an), toate cu garanție. Telefon 231556, Florestan. (826361)**

■ **Vînd butelie rusească dublă, încărcată. Preț - 45.000 lei. Telefon 139359. (826528)**

■ **Vînd mașină gogoși, producție SUA, absolut nouă, capacitate 400 buc./h. Preț - 5 milioane lei. Telefon 131875. (826536)**

■ **OFERTĂ SPECIALĂ. Mobilă veche, vieneză, autentică, bine întreținută, nerecondiționată, pentru o sufragerie spațioasă și elegantă. Telefon 171824. (826370)**

■ **Vînd magnetofon "Tesla B 115" și 20 benzi înregistrate. Telefon 121142.**

■ **Vînd pui foxterier, mascul și femelă. Telefon 141734, 251858. (73003)**

■ Vînd 1300 l vin nobil la 900 lei/l, negociabil. Probe laborator. Telefon 160791. (827983)

■ Vînd drujbă URAL. Telefon 124987. (827987)

■ Vînd mașină de spălat automată. Telefon 213102. (826357)

■ Vînd o sobă și jumătate fabricată la Roman. Telefon 233382, după orele 16,00. (826377)

■ Vînd bibliotecă, etajeră, cojoc de damă, pat cu relaxa. Telefon 176966. (826376)

■ Vînd orgă "Vermona", "2 manuale" F.2, negociabil, zilnic după orele 16,00. Telefon 127537. (826382)

■ Vînd VW Jetta Diesel, 1987, 7000 DM. Telefon 117126. (73011)

■ Vînd vioară 1/1, 3/4 Steiner, metode vioară; calorifere electrice cu termostat. Telefon 177676. (73004)

■ Nu aveți destui bani pentru cumpărarea unui CALCULATOR? Nu-i nimic! S.C. PATRULATER vă oferă posibilitatea de a-l achiziționa ÎN RATE! FĂRĂ DOBÎNDĂ! Contactați-ne la telefon 176332. (826407)

AUTO MOTO

SC RUEDAS SRL, magazinul din str. Armeană nr. 5, vă oferă ***PIESE AUTO IMPORT - noi***. Tel. **032/112239.**

■ **Vînd ARO 10.4x4 nou, model deosebit. Telefon 271891.**

■ **Vînd Daewoo Cielo GLE AC, 8000 km, alb Casa Blanca. Preț - 23.000.000. Telefon 131875, între orele 18,00-23,00. (826537)**

■ Vînd autoturism Toyota Corolla 1984, cu piese de rezervă. Relații la telefon 142842. (826046)

ELECTRONICE

■ Vînd calculator HC-91, dublă memorie, monitor, floppy, toate absolut noi. Telefon 122540. (827986)

CASE - TERENURI

SUNAȚI ACUM **AGENȚIA CASTER**
- tranzacții imobiliare (case, terenuri)
- intermediem vînzări, închirieri și schimburi de case, apartamente și terenuri.

Înscrierea în baza de date și reclamă (presă și radio) gratuită.
Ofertă actualizată permanent pe computer.
Perfectarea actelor în regim de urgență.
Pentru informații suplimentare sunați acum la tel. **142110/106**, între orele 9,00-14,30 și 16,00-19,00.
Hotel Unirea, cam. **106.**

AGENȚIA CASTER
cumpără
casă cu 3 - 4 camere + 250 mp teren în zonă bună și liniștită, maxim 80 milioane.
Pentru informații suplimentare sunați la tel. **142110/106**, între orele 9,00-14,30 și 16,00-19,00.
Hotel Unirea, cam. **106.**

AGENȚIA CASTER
cumpără
apartament 2-3-4 camere, în zonă centrală - semicentrală, maxim 40 milioane lei, în funcție de amplasare, starea apartamentului și confort.
Pentru informații suplimentare sunați la tel. **142110/106**, între orele 9,00-14,30 și 16,00-19,00.
Hotel Unirea, cam. **106.**

AGENȚIA CASTER
cumpără
apartament 3 camere, în Podu Roș (se acceptă în stare degradată), exclus parter.
Pentru informații suplimentare sunați la tel. **142110/106**, între orele 9,00-14,30 și 16,00-19,00.
Hotel Unirea, cam. **106.**

AGENȚIA CASTER
cumpără
apartament cu 1 sau 2 camere, la un preț maxim de 20 milioane lei.
Pentru informații suplimentare sunați la tel. **142110/106**, între orele 9,00-14,30 și 16,00-19,00.
Hotel Unirea, cam. **106.**

AGENȚIA CASTER
cumpără
apartament cu 3 sau 4 camere, în zonele Copou, Autogară, Păcurari, pînă la magazin Coleus. Preț maxim 20 milioane lei.
Pentru informații suplimentare sunați la tel. **142110/106**, între orele 9,00-14,30 și 16,00-19,00.
Hotel Unirea, cam. **106.**

AGENȚIA CASTER
vinde
vilă 10 camere, parter + 2 etaje, în zona Țicău, amplasare de excepție.
Pentru informații suplimentare sunați la tel. **142110/106**, între orele 9,00-14,30 și 16,00-19,00.
Hotel Unirea, cam. **106.**

AGENȚIA CASTER
vinde
apartament cu 2 camere semidecomandate, str. Ciric, preț 17 milioane lei, negociabil.
Pentru informații suplimentare sunați la tel. **142110/106**, între orele 9,00-14,30 și 16,00-19,00.
Hotel Unirea, cam. **106.**

AGENȚIA CASTER
vinde
apartament de lux în Pașcani, 5 camere duplex, 120 mp, mobilat modern, șemineu, scară interioară - stejar masiv, bucătărie echipată, lambriuri de cireș masiv, 4 balcoane și alte îmbunătățiri, preț 17 mii $.
Pentru informații suplimentare sunați la tel. **142110/106**, între orele 9,00-14,30 și 16,00-19,00.
Hotel Unirea, cam. **106.**

AGENȚIA CASTER
vindem
terenuri în zone bune, diverse utilizări.
Prețuri avantajoase.
Pentru informații suplimentare sunați la tel. **142110/106**, între orele 9,00-14,30 și 16,00-19,00.
Hotel Unirea, cam. **106.**

Cumpărăm și închiriem garsoniere, apartamente, case, terenuri, spații comerciale, spații producție.
Tel. 142110/106.
Agenția CASTER.

Vînd *jumătate hectar* pămînt, sat Budești, com. Mogosești. Preț informativ: *4000 lei/m²*. Tel. **232981**.

Vînd 1000 mp teren în Bucium, str. Plopii fără soț. Posibilități apă, curent electric și gaz metan. Loc ideal pentru vilă. Preț negociabil. Tel. 112122, orele 9,00-18,00.

■ **Hîrlău, vînd apartament 3 camere, etaj 4, str. Ștefan cel Mare. Telefon 140398. Pentru Iulia.**

■ Vînd teren semicentral, 455 mp, str. Tătărași nr. 34-36 (la cca 100 m de Farmacia Nicoriță), cu clădire nelocuibilă din cărămidă pe 120 mp, cu 6 încăperi (tavane și acoperiș degradate); beci zidit din piatră; acces apă, canal, gaze. Preț fix - 17,5 mil. lei. Foarte, foarte urgent. Telefon 172928. (827941)

■ Urgent, vînd casă cu teren 1500 mp în zona Lunca Cetățuii. Fam. Toader Bîrsan. Relații la telefon 125025. (828000).

■ Vînd teren, 5000 mp, lîngă șoseaua Iași - Tomești, peste barieră. Relații: Hădăr Romică - Tomești. (826540)

CUMPĂRĂRI

Cumpăr sau închiriez pe termen lung garaj zona Fundației, Independenței, Autogară.
Tel. 250559, 250699.

■ Anticar. Cumpăr cărți inclusiv la domiciliul clientului. Telefon 174653. (596639)

■ Cumpăr garsonieră, zona semicentrală. Telefon 143030, interior 150, orele 14,30-15,30.

■ Cumpăr grîu panificație fără tăciune. Ofer 220 lei/kg. Telefon 117126. (73011)

■ Cumpăr dolari și mărci. Telefon 214260. (826409)

■ Cumpăr Wartburg 353, avariat, sau eventual numai certificat cu carte de identitate. Telefon 230820. (826404)

■ Cumpăr cărți pentru Anticariat. Mă deplasez. Telefon 270076. (826396)

■ Cumpăr un apartament cu trei-patru camere, etaj interior, cu telefon. Telefon 220650, după orele 16,00.

ÎNCHIRIERI

Caut garsonieră sau apartament cu o cameră, et. I-IV, exclus periferie, mobilat, cu telefon, aragaz, frigider.
Plata lunar în lei.
Tel. **212019**.

AGENȚIA CASTER
caută spre închiriere
casă 4-5 camere cu spații parcare auto (4-5 mașini), minim 2 ani, preț aprox. 600-700 $/lună.
Pentru informații suplimentare sunați la tel. **142110/106**, între orele 9,00-14,30 și 16,00-19,00.
Hotel Unirea, cam. **106.**

AGENȚIA CASTER
caută spre închiriere
casă în București, cu spațiu pentru birouri în suprafață de 80-100 mp, cu 1(2) dormitoare și cu telefon.
Pentru informații suplimentare sunați la tel. **142110/106**, între orele 9,00-14,30 și 16,00-19,00.
Hotel Unirea, cam. **106.**

AGENȚIA CASTER
caută spre închiriere
spațiu comercial în Iași, zonă centrală sau semicentrală, în suprafață minimă de 50 mp.
Pentru informații suplimentare sunați la tel. **142110/106**, între orele 9,00-14,30 și 16,00-19,00.
Hotel Unirea, cam. **106.**

AGENȚIA CASTER
caută spre închiriere
apartament cu 2 sau 3 camere, situat în Centrul Civic, etajele 1 sau 2, preț avantajos.
Pentru informații suplimentare sunați la tel. **142110/106**, între orele 9,00-14,30 și 16,00-19,00.
Hotel Unirea, cam. **106.**

■ Caut închiriere spațiu comercial, 200 mp, confecții. Relații la telefon 126646, 7,00-8,30; 20,30. (926360)

■ Închiriez o cameră la două fete sau o familie. Preț 80.000 lei. Str. Orientului nr. 33, bl. 824, et. 4, ap. 17.

■ Închiriez o cameră separată și mobilată unei studente sau salariate. Telefon 153844. (826383)

■ Societate comercială închiriază mașină cu sau fără șofer pe timp limitat. Telefon 163922. (73005)

■ Închiriez apartament 2 camere studenți străini, bloc CINA. Telefon 142069, orele 14,00-24,00. (826399)

DECESE

Maria soție, fiicele Cristina Codreanu și Georgeta Pîrvulrscu, ginerii și nepoții anunță cu durere încetarea fulgerătoare din viață a scumpului lor soț, tată și bunic
DUMITRU ANDARACHE.
Corpul este depus la capela bisericii "Sf. Haralambie" din str. Octav Botez. Slujba de înmormîntare va avea loc sîmbătă 16 dec. 1995, ora 10.00, iar înhumarea va avea loc la cimitirul "Eternitatea". Dumnezeu să-l odihnească în pace.

Magdalena - soție, Paul și Eusebiu - fii, întreaga familie anunță cu nemărginită durere, încetarea din viață a mult iubitului lor
GRIGORIU GRIGOREL
- preot iconom stavrofor
Dumnezeu să-i odihnească sufletul său blînd și bun. Slujba de înmormîntare va fi oficiată ur un sobor de preoți, sîmbătă, 16.12.1995, ora 11,00, la cimitirul din Ruginoasa.

Familia și rudele apropiate anunță cu durere decesul prematur după o boală necruțătoare a celui care a fost
AUGUSTIN MIHAI
fost salariat al Universității "Gh. Asachi", Atelierul școală al catedrei de M.U.S. Înmormîntarea va avea loc sîmbătă, 16.12.1995, orele 13.oo la cimitirul Eternitate în capela căruia este depus defunctul. Dumnezeu să-l odihnească.

Maricela fiică, Emil ginere, Laura și Oana nepoate anunță cu durere încetarea din viață a celui care a fost un bun tată și bunic
PERȚE SIMION,
om de o mare noblețe sufletească. Cuvintele și lacrimile nu au puterea de a reda durerea ce o purtăm în suflete în fața destinului necruțător. Înhumarea va avea loc vineri, ora 13.oo la cimitirul "Sf. Treime". Dă-i Doamne liniștea veșnică.

CONDOLEANȚE

Redactorii din cadrul departamentelor Economic și Sănătate ale ziarului "Monitorul" transmit sincere condoleanțe familiei Codreanu pentru pierderea suferită.

În aceste momente triste, colegii Atelierului de Sculptură S2 - "Moldomobila" SA sînt alături de colegii Petru Herța și Coca, și transmit sincere condoleanțe pentru pierderea fulgerătoare a tatălui.

Familia Julan Constantin este alături de domnul inginer șef divizie M.R. Regionala CFR Iași - Mihalcea Vasile, în aceste momente de adîncă tristețe pricinuite de pierderea tatălui și transmite sincere condoleanțe familiei îndoliate.

Colegele de serviciu de la SC "Prodhart" SA sînt alături de d-na director economic Verona Chichirău în aceste momente grele de despărțire de ființa cea mai dragă - **MAMA**. Transmitem condoleanțe întregii familii.

D-na Stancana Maria și copiii transmit sincere condoleanțe d-nei Verona Chichirău și întregii ei familii și-i sînt alături în aceste momente grele pricinuite de despărțirea mamei. Dumnezeu s-o odihnească în pace.

Familia Rotariu Gheorghe transmite sincere condoleanțe d-nei ec. Chichirău Verona pentru greaua pierdere suferită.

Colectivul Serviciului Vînzări al S.C. TEPRO S.A. Iași transmit sincere condoleanțe familiei LUJENSCHI și colegei OANA HUȘANU pentru pierderea suferită și sînt alături de ei în aceste momente grele.

Sora, cumnatul, nepoții din familia Cojocaru Teodor, anunță cu durere moartea fulgerătoare a finului lor
MITRU HERȚA
din Șipote și transmit sincere condoleanțe familiei îndoliate.

Colectivul Staționarului de diagnostic, Policlinica nr. 1 transmite sincere condoleanțe colegei ONOFREI Gica pentru decesul fulgerător al tatălui.

Familia Ion și Geta Prisecaru din Iași, împreună cu copiii Eduard, Tiberiu și Raluca, regretă încetarea fulgerătoare din viață a celui ce a fost un om deosebit și vînător iscusit
MITRU HERȚA
din Șipote, și este alături de bunul lor prieten Herța Ion. Dumnezeu să-l odihnească în pace.

Colectivul de cadre didactice de la Școala Vorovești - Brătuleni transmnit sincere condoleanțe doamnei directoare, profesor Augustin Maria pentru pierderea fulgerătoare a bunului ei soț
MIHAI AUGUSTIN.
Dumnezeu să-l ierte.

Colegii de la biroul aprovizionare din cadrul SC "Construcții nr. 1" SA Iași sînt alături de colegul Constantinescu Marian care trece prin momente grele acum, la stingerea din viață a tatălui său. Sincere condoleanțe familiei îndurerate.

Colectivul magazinului "Romarta" este alături de colega Iftimie Mariana în aceste momente grele pricinuite de decesul tatălui și-i transmite sincere condoleanțe.

Familia Rada și Benone Proca este alături de fam. prof. dr. Nina și Jan Apetroaie la marea pierdere suferită prin decesul mamei, d-na
MARIA GAFIȚEANU
și exprimă compasiune la întreaga familie.

Colectivul atelierului 3 al SC "Compan" SA, împreună cu mag. 100, transmit sincere condoleanțe d-nei Sterea Daniela pentru decesul mamei soacre.

Colectivul de la Școala Vorovești sînt alături de doamna directoare profesor Augustin Maria și-i transmit toată compasiunea.

Colectivul de la SC "Izoterm" Iași este alături de fam. Victor Codreanu la marea durere pricinuită prin dispariția neașteptată a celui ce a fost
ANDRONACHE DUMITRU
și transmit sincere condoleanțe familiei îndoliate. Dumnezeu să-l ierte.

Sincere condoleanțe din partera serviciului Tranzit al Agenției "Romtrans" Iași, colegului Paul Augustin în aceste momente grele de pierdere a tatălui

Colectivul Policlinicii Stomatologice nr. 2 este alături de colegul Sireteanu Constantin la greaua pierdere suferită.

Familia Tanasievici Octav transmite sincere condoleanțe fam. dr. Mircea popescu din Tg. Frumos pentru decesul mamei.

Sincere condoleanțe și întreaga noastră compasiune d-lui procuror financiar coordonator Victor Codreanu pentru pierderea suferită prin decesul tatălui socru, din partea compartimentului procurori financiari de pe lîngă Camera de Conturi a Județului Iași.

COMEMORĂRI

Azi se împlinesc doi ani de la trecerea în neființă a scumpei noastre mame

ARISTICIUC CATINCA

,din satul Fîntînele - Iași.

Cu aceeași durere și recunoștință vei fi păstrată veșnic în amintirea sufletului nostru.

Dumnezeu să te odihnească în pace și să te aibă în paza lui, scumpa noastră mamă, soție și bunică.

OFERTE SERVICII

SERVICII MEDICALE MOBILE

(asistență medicală la domiciliu; consultații medicale; prescriere de rețete în regim compensat; recomandări și investigații paraclinice; tratament de urgență; asigurarea transportului și internării în caz de necesitate)

CORPO-SAN

vă ajută!

Sunați la telefon **113130/569** **zilnic, între orele 7,00-23,00.**

Prin contract asigurăm asistență medicală angajaților societăților comerciale.

MELISSA PEDISAN

oferă consultații, tratamente de pediatrie și chirurgie pediatrică.

Program:
de luni pînă vineri 17.oo-19.oo,
sîmbătă și duminica 10.oo-13.oo.
Str. Moara de Foc nr. 10, bl. 406, tr. II, parter, ap. 3,
tel. **157656**,
pentru urgențe **160174**.

Transport marfă și persoane cu Break Dïesel, 145 lei/km.

Telefon ***129995*** sau ***141464***.

Ailioaie - medic primar - doctorul familiei permanent. Tel. 25.11.17.

Cu ocazia Sărbătorilor de Crăciun, studenți la Teatru își oferă serviciile pentru sărbătorirea pomului de iarnă, cu program artistic și Moș Crăciun, atît pentru persoane fizice cît și pentru școli, grădinițe, sindicate și firme. Tel. 233243; 211094. Telefonați din timp pentru programare.

■ **Profesor, meditez matematică pentru admitere la facultate. Preț 5000 lei/oră. Tel. 128563.**

■ **Emailez căzi baie și chiuvete la domiciliul clientului, calitate garantată. Telefon 125539, între orele 17,00-22,00. (827974)**

■ **Ofer spațiu situat la mijlocul străzii Sărărie, format din trei camere (60 mp), cu grup sanitar și încălzire centrală, spațiu pentru parcare, pentru comerț en-gros. Telefon 113959. (826526)**

■ Executăm zugrăveli apartamente, gresie, faianță, montăm seturi "Melania", reparații instalații sanitare. Telefon 158669. (827982)

■ Traduceri legalizate, limba engleză, Cuza Vodă 38. Telefon 112201. (827915)

■ Transport marfă cu microbuz VW, orice distanță, 1t, 240-300 lei/km., 8000 lei/h în oraș. Decontare legală. Telefon 211673.

■ Inginer, autorizat, repar televizoare color orice marcă, diverse adaptări. Telefon 250915. (332685)

■ Inginer, repar mașini de spălat (automate sau obișnuite), storcătoare, uscătoare de rufe, mașini de spălat vase, mașini de cusut, aspiratoare, alte aparate electrocasnice. Telefon 233216, după ora 17,00. (827984)

■ Dau meditații română și franceză, orice nivel. Telefon 157588. (826408)

■ Inginer, repar televizoare color și alb negru. Sonor TLM. Telefon 128356. (826355)

LOCURI DE MUNCĂ

S.C. 3P ROMANIA S.R.L., principala producătoare de ambalaje din mase plastice pentru COCA-COLA, PEPSI-COLA, dorește **să angajeze secretară**, vîrsta max. 30 ani, studii superioare, cunoscătoare a limbii engleze (scris-vorbit) și operare pe calculator. Cererile însoțite de un C.V. se vor primi la Compartimentul Personal al companiei, zilnic între orele 8.oo-16.oo, pînă pe data de **18.12.1995**, tel. **032-232734, 231583**.

Societate comercială angajăm ***vînzătoare cu experiență*** pentru raionul ***"Salamuri-Brînzeturi"***. Informații la telefon **212050, 211808**, între orele *8.00-16.00*.

■ **Primăria municipiului Iași anunță concurs, azi, 15 decembrie 1995, ora 10,00, la sediu, pentru ocuparea unui post de consilier juridic. Bibliografia și relații se pot obține la Serviciul personal-salarizare, camera 24 a Primăriei municipiului Iași.**

■ Angajăm confecționere, preferabil din cartierele Nicolina, CUG. Relații la telefon 231446 sau 220338. (826359)

FELICITĂRI

LA MULȚI ANI!

Pentru că viața e compusă din bine și rău, bucurii și necazuri, dragoste și ură, fericire și nădejde, dorim ca binele, bucuria, dragostea și fericirea să te însoțească mereu. Pentru

POPA NECULAI

din comuna Ștefan cel Mare, sat Călugăreni, jud. Vaslui, din partea fiicelor, ginerilor și a nepoților cu ocazia aniversării zilei de naștere.

■ **Nu există o ființă mai frumoasă ca tine, nu există cineva care să te iubească mai mult ca mine. Zîmbește în viață, uită, te rog amintirile care dor și zîmbește chiar dacă viața nu este așa cum o dorești, chiar dacă sufletul celor pe care-i iubești nu te poate mîngîia mereu, iartă și uită, zîmbește și nu uita că este ziua celor 21 trandafiri ai vieții tale. Eu te iubesc și doresc ca dragostea mea să te ocrotească mereu. "La mulți ani!". Nicoleta pentru soțul ei drag, Cristi Dimofte. (826402)**

PIERDERI

PIERDUT POȘETĂ cu acte pe numele **DUMITRIU MARIA**. Aducătorului - recompensă. Tel. **122351** sau **124521**.

Pierdut cîine ciobănesc mioritic, pui (8 luni), culoare alb cu pete negre, în zona Piața Păcurari, pe data de 7 decembrie a.c. **Recompensă.** Tel. 111640, 213032, 152831, 271466, 230438.

Pierdut adeverință tip T 18-1991; nr. 544/1991 pe numele Buzdugan V. Vasile. O declar nulă. (73012)

LICITAȚII

■ **S.C. LACTIS S.A. Iași, cu sediul în bd. Metalurgiei nr. 8 Iași, organizează în fiecare zi de joi a săptămînii licitație pentru închirierea unor spații de depozitare și vînzare mijloace fixe. Solicitanții vor depune în scris la sediul societății cerere de participare și o taxă de participare în valoare de 5.000 lei. Alte relații la telefon 132555.**

DIVERSE

COMPANIA DE TURISM

NET

Excursii în:
TURCIA
18.12.1995

Revelion '96

Sîngeorz -Băi, Sebeș

Tabere de iarnă

Borsec, Lacul Roșu, Sovata, Tușnad, Sinaia, Sîngeorz Băi, Piatra Neamț *(locuri limitate):* 28.12.1995 - 3.01.1996

Asigurăm transport *GERMANIA* și *FRANȚA* și asistență obținere viză pentru *FRANȚA*.

Casa Modei -mezanin

Telefon **117596.**

Și pentru copiii de la Grădinița nr. 12 cu program prelungit și de la Creșa nr. 2 (în spatele Liceului "Emil Racoviță") va veni Moș Crăciun. Săniuța lui s-a împotmolit undeva, departe. Pentru ca să ajungă la copii, moșul va avea nevoie de un sponsor sau de mai mulți.

SURPRIZĂ! STUDENȚI:

ANUNȚAȚI, ANUNȚAȚI, ANUNȚAȚI !!!

Toate anunțurile voastre vor fi publicate GRATUIT la rubrica special creată pentru voi !!!

COLȚUL STUDENTULUI

VÎNZĂRI

■ **Vînd vioară Reghin 4/4, fabricată în 1978, stare excepțională, preț negociabil. Relații la telefon 178911, după ora 17,00.**

■ **Vînd vin alb, excepțional. Telefon 141296.**

■ **Vînd aparat radio, inclusiv pick-up "Pacific 4", stare bună de funcționare. Preț 30.000 lei, negociabil. Relații la telefon 160500.**

OFERTE SERVICII

■ **Studentă, anul II, ofer meditații la limba germană pentru anii I-VIII de studiu. Informații la telefon 133456.**

■ **Student, anul III Informatică, meditez matematică, clasele V-VIII, 2500 lei/oră. Telefon 139894.**

■ **Studentă ISE acord meditații matematică, clasele V-XI. Relații la telefon 157687.**

PIERDERI

■ **Pierdut mapă conținînd acte pe numele Mihai Olesia. Găsitorul este rugat să o aducă în căminul P5, camera 121 sau să dea relații la 145085. Recompensă.**

■ **Pierdut carnet de student pe numele Pristavu Daniela. Îl declar nul. (73010)**

■ **Pierdut carnet de student pe numele Scripcariu Marieta-Maria. Îl declar nul. (73013)**

FELICITĂRI

■ **"La mulți ani!", pentru domnul Aleks Condurache din partea colegilor. Te așteptăm și pe micul și marele ecran.**

■ **Pentru Bogdan Florea, cu ocazia zilei de naștere, "La mulți ani". Colegii de la Facultatea de Fizică.**

■ **Pentru Smaranda, cu ocazia zilei de naștere. "La mulți ani!", tot ceți dorești și să fii fericită alături de cei dragi. Colegii de la Marketing.**

MATRIMONIALE

■ **Student, an III, Geografie, 22/1,80/60, doresc cunoștință tînără atrăgătoare, simpatică, cu simțul aventurii, pentru efectuarea unei expediții în Rarău. Mesaj în "Monitorul" pentru Edmond.**

■ **Tînără studentă 23 ani, singură, doresc cunoștință persoană de sex opus la fel de singură pentru petrecerea revelionului. Mesaj cu nr. de telefon. Ana.**

MESAJE

■ Tînără studentă, 23 ani, singură, doresc cunoștință persoană de sex opus, la fel de singură, pentru petrecerea Revelionului. Mesaj cu nr. de telefon. Ana.

■ Flower-Power, cred că ne putem înțelege perfect. Te aștept mîine seară, la ora 21,00, în fața Teatrului Național. Voi avea o floare în mînă. Carola.

■ **Mihai, regret dar azi la 19,00 nu ne putem întîlni. Sînt ocupată. Maria-Mirabela.**

■ **Mariana, ce se întîmplă de ești atît de îngrijorată în ultima perioadă? Te pot ajuta cu ceva? Marius.**

■ **Tînăra care se afla joi, în stația de troleu din centru, la ora 7,40, un admirator vrea să te cunoască.**

■ **Ema îmi este foarte dor de tine. Tare mult aș vrea să ne împăcăm. Îți simt lipsa cu fiecare zi care trece. Cătă.**

■ **Iuliana de la Magazinul de încălțăminte. Vînzare bună. Un client.**

■ **Pentru cine poate înveseli un tînăr foarte trist lăsați un mesaj. Sorin.**

■ **Mă vei putea ierta vreodată Angela pentru ceea ce ți-am făcut? Știu că te-am dezamăgit, dar cum să fac să-mi repar greșeala? Cătălin.**

■ **Mulțumesc tuturor prietenilor de la Facultatea "Al.I. Cuza", an. II ASE, pentru sprijinul moral și material. Florin Asandei.**

■ **Unde să-mi petrec revelionul? Cu prietenii stau prost, iar eu sînt o singuratică. Mă puteți ajuta? Mădălina.**

■ **Casă de piatră tinerilor căsătoriți de la Facultatea de Mecanică. Colegii.**

AGENȚIA DE TURISM UNIREA (OJT) - PIAȚA UNIRII oferă următoarele excursii peste hotare: **EGIPT** 11 zile avion, 28 decembrie, 17 februarie 1996. **MAROC** 9 zile, 28 decembrie **TUNISIA** 8 zile, 27 decembrie **GRECIA** 5 zile, avion, 30 decembrie. **ITALIA** avion, 6 zile, 27 decembrie **AUSTRIA,** 7 zile, avion, 27 decembrie **ANGLIA** 8 zile, avion, 27 decembrie 1995, 17 ianuarie 1996. **AUSTRIA,** 7 zile, avion, 27 decembrie **FRANȚA,** avion, 8 zile, 28 decembrie **THAILANDA,** 10 ianuarie 14 februarie, 13 martie 1996. **TURCIA,** autocar, revelion Kusadasi, 29 decembrie. **SPANIA - PORTUGALIA,** 8 ianuarie, 19 ianuarie, 12 zile avion. **ISRAEL,** 8 zile, avion, 14 ianuarie, 11 februarie, 10 martie. **EGIPT - ISRAEL**, 24 zile, 3 februarie, 2 martie, 30 martie. **KENIA** - SAFARY 24 zile, 4 februarie, 4 martie, 1 aprilie. **TRANSAMERICA,** 17 zile, avion, trimestrul 1 1996. **CHINA,** 8 zile, avion în fiecare sîmbătă. Intermediem obținerea de vize pe bază de invitație, pentru țările Franța, Israel, Canada, SUA, Elveția. **Revelioane în țară**: Borsec, Durău, Slănic Moldova, Sinaia, Predeal, Cîmpulung Moldovenesc, Caba Fîntînele. Informații suplimentare la tel. 143037. *Vă așteptăm!*

SC Construcții Feroviare "Moldova" SA
Șos. Națională nr. 5 - Iași

În ziua de 18 decembrie 1995, orta 10.00 va avea loc, la sediul societății, Adunarea Generală în vederea constituirii ASOCIAȚIEI SALARIAȚILOR PENTRU PRIVATIZAREA SOCIETĂȚII (PAS) Pot participa salariații, pensionarii și foștii salariați conf. L. 77/94. Relații suplimentare la telefon **112090**, int. **2132**.

Vă rugăm să aveți amabilitatea de a sponsoriza "Balul bobocilor" organizat de studenții Facultății de Fizică care va avea loc pe data de 17 decembrie 1995 la Casa de Cultură a Studenților. Sponsorizarea în bani va fi virată în contul Casei de Cultură a Studenților nr. 50034540798, deschis la Trezoreria Iași, iar obiectele obținute prin sponsorizare vor fi acordate ca premii. Organizatorii sînt studenții Năsui Onuț Valeriu și Niga Petru, anul III Fizică.

ȘCOALA DE ARTE - IAȘI

prezintă spectacolul

"PRIMUL FULG DE NEA".

• muzică ușoară •
• ACTORIE •
•PARADA MODEI•

Spectacolul va avea loc vineri, 15 decembrie 1995, orele 17.00 la Casa de Cultură a Studenților.

CASA DE CULTURĂ A SINDICATELOR IAȘI

transmite tuturor ieșenilor cu ocazia sărbătorilor de Crăciun un călduros

LA MULȚI ANI!

și-i invită sîmbătă, 16 decembrie 1995, orele 17 și 19,30, la spectacolul extraordinar de colinde

ZIUREL DE ZIUREL

cu

ȘTEFAN HRUȘCĂ
MARIA DRAGOMIROIU

Biletele se găsesc la casa sălii.

ULTIMA ORĂ

VÎNZĂRI

■ Vînd goblenuri neînrămate. Telefon 152394. (826421)

■ Vînd cojoc damă, nou, mărimea 46, talia II, preț negociabil. Telefon 143051.

■ Vînd flaut marca "Lignafone". Telefon 171861, după orele 16,00.

SCHIMBURI

■ **Schimb sau vînd grădină 3300 mp, cu vie nobilă, pomi fructiferi, în comuna Comarna de Sus, județul Iași, preț 3000 lei/mp. În același preț se include casa bătrînească, cu instalație electrică. Telefon 150875. Pentru garsonieră, confort I, în zona Păcurari sau Nicolina.**

DECESE

Cu adîncă durere în suflet, fiicele Carmen și Aurora, ginerii și nepoții, anunță stingerea din viață, după o lungă și grea suferință, a celei care a fost

FEVRONIA NASTASĂ (VOIA)

Corpul neînsuflețit este depus la capela "Sf. Petru și Pavel". Înhumarea va avea loc sîmbătă, 16 dec. 1995, ora 12.00, la cimitirul "Sf. Petru și Pavel".

CONDOLEANȚE

Colectivul Depozitului Direcției de Telecomunicații transmite sincere condoleanțe d-nei Stoica Liliana și este alături de ea în momentele triste pricinuite de pierderea mamei.

Colegii din Divizia Material Rulant - Regionala CF Iași transmit sincere condoleanțe d-lui șef divizie ing. Mihalcea Vasile pentru pierderea ireparabilă a tatălui. Dumnezeu să-l odihnească în pace.

Conducerea Diviziei Trafic a regionalei CF Iași este alături de dl. ing. Mihalcea Vasile, șef divizie Material Rulant, în aceste momente grele pricinuite de dispariția tatălui și îi transmite sincere condoleanțe.

■ **Repatriat - scutit de taxe vamale, introduc în țară mașini fără vamă. Telefon 131875, orele 18,00-22,00. (826019)**

■ Asociația "Protecția Animalelor" anunță ședință luni, 18.XII., orele 19,00, la Galeriile Anticariat din str. Lăpușneanu. (826389)

■ Societatea Comercială BIOS S.R.L. anunță intenția de majorare a adaosului comercial de la 30% - 100%, începînd cu data de 1.01.1996. (826394)

MATRIMONIALE

■ Tînăr, salariat, 26/1,80/80, fără vicii, cu locuință la țară, doresc cunoștință cu tînără de la țară, pentru întemeierea unei căsnicii fericite. Mesaj la C.P. 1122 O.P. 4 Iași. (827968)

Colegii din cadrul Serviciului Administrativ sînt alături de d-na Stoica Liliana în aceste triste momente pricinuite de trecerea în eternitate a mamei. Sincere condoleanțe.

Colectivul Serviciului Aprovizionare este alături de d-na Stoica Liliana în clipele grele pricinuite de decesul mamei și-i transmite sincere condoleanțe.

OFERTE SERVICII

■ Inițiez operare PC (eventual programe). Telefon 156278, după ora 20,00.

FELICITĂRI

LA MULȚI ANI!

Zîmbete fericite să-ți lumineze fața și vise plăcute să-ți umple veșnic viața.
Pentru draga noastră

MIHAELA OPREA

la aniversarea zilei de naștere din partea părinților.
"LA MULȚI ANI!"
și noroc în viață.

DIVERSE

NU EZITAȚI!
SC **ALSOC** *SRL*
Str. Sf. Andrei nr. 4 (lîngă biserica Sf. Mina)
Farmacia FARMAVITA
pentru sănătatea dvs.
Program zilnic: 9.00-19.00
Sîmbăta și duminica: 9.00-14.00.
Telefon 1122043.

AGENDA OMULUI DE AFACERI

ABES MED SRL

comercializează

- băuturi: vodcă: PERFECT
  produse VALCO - Baia Mare
  lichioruri
  sucuri
- țigări
- paste făinoase
- dulciuri
- conserve
- margarină
- hîrtie igienică
- produse cosmetice
- detergenți

Bd. Poitiers 14, Centrul comercial Euromarket

ELCOSERV SRL

- case de marcat
- cîntare și platforme electronice
- calculatoare și componente
- service și consumabile

Condiții avantajoase de plată

Tel.: 032/124759

ETNIS SRL

Partener comercial al firmei germane Vaillant, pentru zona Moldova, vă oferă

Aparate pentru încălzit

- pe combustibil lichid sau gaz
- electrice

Asigurăm: montaj, service și garanție 2 ani.

Str. N. Iorga nr. 7D, bl. F5, tel. 230113, fax 232690

Agenția pentru servicii de mariaj DUET

- totalitatea serviciilor necesare organizării unei nunți
- flori, buchete pentru mirese
- aranjamente și podoabe florale pentru ocazii festive
- vestimentație și accesorii de lux pentru mirese, miri și companioni

B-dul Ștefan cel Mare și Sfînt nr. 2, bl. B2 (vizavi de magazinul Central), tel. 117393

CANEL srl

sisteme de radiocomunicații

KENWOOD

în județele Iași, Suceava, Vaslui.

Str. I. C. Brătianu nr. 22
Tel: **032/114821** Tel./Fax: **032/211986**

FIMEX SRL

reprezentant **HOLDING ENERGI-CO** București

comercializează și instalează:

- echipamente de încălzire centrală
- echipamente de condiționare aer
- echipamente tehnico-sanitare
- piese și dispozitive pentru instalații

Str. Cuza Vodă nr. 8 Tel./Fax: 032/211333

PALLADIAN COMPUTERS

Calculatoare, imprimante, software, subansamble

Prețuri de sărbători

486DX2/66 - 899 USD

str. Arcu 85, tel. 211696, 250050,,fax 250050

DIALDO SRL

LEGO

B-dul Ștefan cel Mare și Sfînt 54 Tel. 032/213479

APROAPE **GRATIS !!!**

CALCULATOARE

➤**GERICOM 486DX2/80 MHz** 4 MB RAM, HDD 420 MB, 14" SVGA COLOR, LR	**945 $**
➤**GERICOM PENTIUM/60 MHz** 8 MB RAM, HDD 850 MB, 14" SVGA COLOR, LR	**1350 $**

ATI GASIT MAI IEFTIN? **SUNATI-NE !**

■ **PC-AMI** ■ **Tel/Fax: 032/211745, 211050**

S.C.T. MOLDOVA S.A. Iași

vă oferă

prin complexele sale hoteliere: "MOLDOVA", "TRAIAN", "UNIREA", restaurant IAȘUL, Han "TREI SARMALE", magazinele din cadrul hotelurilor "Moldova" și "Traian" și prin depozitul en-gros de pe strada Sărăriei - servicii ireproșabile și mărfuri la prețuri avantajoase

Str. Anastasie Panu nr. 29, telefon 142304, fax 212862

SAXON'S

- ȘTAMPILE EXPRES
- CĂRȚI DE VIZITĂ DE LUX
- ECUSOANE PLASTIFIATE

Str. V. Lupu nr. 122, bloc B6, sc. C - parter
Tel./Fax: **175217**

DINGOTEX SRL

MAGAZIN **AUTOBEST**

oferă la prețuri avantajoase

piese auto
indigene, import (și la comandă)

Program: 8^{00}-18^{00}, sîmbătă 9^{00}-12^{00}

Șos. Păcurari nr. 79 (vizavi de Service Păcurari)

SYSCAD

- Calculatoare A-TRONIC (SUA) (2 ani garanție).
- Imprimante EPSON, HP, SEIKOSHA, OKI, STAR.
- Faxuri, copiatoare, mașini de scris.
- CD-uri cu soft, SOFT CU LICENȚĂ.
- Componente și accesorii de calculator.
- Service calculatoare, imprimante, copiatoare.
- KITURI MULTIMEDIA.

Iași, str. Cloșca nr. 6, tel. 213785/115811, fax 213785

AGENȚIA DE TURISM "TOTEM" IAȘI

REVELIONUL BLATIȘTILOR

Cabana URLEA	**57.000 lei**
Toplița	**114.000 lei**
Hotel RARĂU	**245.000 lei**

Str. Vasile Conta nr. 30 (casa Studenților Iași); tel. 032-213545

SC **EDITA** *SRL*

oferă prin raioanele sale cele mai atrăgătoare cadouri pentru CRĂCIUN

- carte
- papetărie
- marochinărie
- jucării
- produse foto
- cosmetice

Prețurile cele mai mici din Iași!

Str. Sfîntul Lazăr 53, tel. 032/233690

TRANSCOM SA

efectuează

- transport auto
- reparații auto

închiriază spații de parcare

Str. Aurel Vlaicu 54, tel./fax 173636, 173078

EN GROS

PORTOCALE

IMPORT **1870** LEI/KG ! GRECIA

ZILNIC 10^{00} - 17^{00}

TERASA BREAZU

ED&F MAN ZAHĂR PRODUCT SRL

vinde en gros

- zahăr rafinat la saci de 50kg

Prețuri avantajoase !!!

Roman, str. N. Titulescu, bl. 14, sc. C, et. 2, ap. 78, tel./fax 033/733532
Contact: dl. Dan Petrea

Grup ROMET SA Buzău

Reprezentanța Iași

✓ **Comercializează și montează:** • instalații pentru contorizare apă rece, caldă și energie termică • filtre de purificare a apei pentru uz casnic și industrial **AQUATOR** • tavan fals și pereți despărțitori • corpuri iluminat cu bec halogen • mobilier din sticlă • jaluzele aluminiu.

✓ **Amenajează spații comerciale și expoziționale**

Bd. A. Panu nr. 56, tel. 032/214930.

BANCOS SRL

comercializează prin magazinul din Bd. Independenței mezanin intrare Croitorie (vizavi de magazinul "Piese Auto")

toate tipurile de imprimate tipizate și netipizate,

printre care:

• registru casă - 2266 lei • NIR-TVA - 2266 lei • chitanțier - 595 lei • condică prezență 100 file - 2549 lei.

Caiete: ▪ dictando 48 file - 506 lei, 100 file - 1013 lei ▪ aritmetică 48 file - 537 lei, 100 file - 1105 lei ▪ studențești 100 file - 1948 lei ▪ hîrtie ciocan - 695 lei.

Prețurile includ TVA.
PROGRAM: 9,00 - 16,00.

BINGO

15 decembrie

Premii BINGO: SCALA

3 milioane lei, 1 TV color
tombolă cu bilete necîștigătoare

Pe 23 decembrie
PREMIU SPECIAL BINGO
un autoturism
CIELO

EXTRABINGO la bila 40
20.000.000 lei.

Prezentînd acest talon puteți participa la un joc special cu premiu de bingo garantat.

SURPRIZA ZILEI !

Fiecare persoană care a publicat un anunț de mică publicitate în cotidianul **Monitorul** participă în fiecare zi la

o tragere la sorți cu premii în lozuri.

În fiecare zi, de luni pînă vineri se extrag 3 nume cîștigătoare iar sîmbătă 5 nume.
Numele cîștigătorilor se publică în paginile de mică publicitate ale cotidianului **Monitorul**.

Persoanele cîștigătoare de astăzi sînt:

1. **Boureanu Dumitru**
2. **Coșoi Vasilica**
3. **Păvăloi Corneliu**

Persoanele cîștigătoare sînt rugate să vină să-și ridice premiile de la sediul cotidianului **Monitorul**, et.II, cam. 212, în fiecare zi între orele **10^{00} - 16^{00}** cu buletinul de identitate.
Informații la telefon **144776**.

SURPRIZĂ!

MONITORUL și

Oferă un cadou tuturor:

În perioada sărbătorilor de iarnă toate anunțurile de felicitare pentru cei dragi costă NUMAI 100 de lei !

Alergați și felicitați !

Vă așteptăm la punctele de preluare a anunțurilor de mică publicitate!

HOROSCOP

BERBEC
(21 mart. - 20 apr.):

Nu vă bucurați de toate oportunitățile de care ați avea nevoie în cazul de față. Sînteți obișnuit(ă) să vă luptați cu dificultățile, dar de ce s-o faceți inutil?

TAUR
(21 apr. - 20 mai):

Nu este cazul să arătați prea multă neîncredere în persoana care vă livrează o informație prețioasă. Chiar dacă nu vă folosiți acum de ea, s-ar putea să aveți nevoie mai tîrziu.

GEMENI
(21 mai - 21 iun.):

Ruptura nu este iminentă decît dacă dvs. stăruiți în a nu face nici o concesie. Asta nu înseamnă că ați cedat, ci numai că dați dovadă de înțelepciune.

RAC
(22 iun. - 22 iul.):

Ambianța nu vă este ostilă, dar sînt semne că nu sînteți o persoană oportună. Dacă lucrurile vă îngăduie o amînare, dispăreți fără prea multă osteneală.

LEU
(23 iul. - 22 aug.):

Cînd sînteți încolțit(ă) din toate părțile e mai bine să vă gîndiți la o soluție de scăpare cît mai onorabilă. Lăsați orgoliul la o parte și fiți mai practic(ă).

FECIOARĂ
(23 aug. - 22 sept.):

Ce-ați avut și ce-ați pierdut! Dacă totul depinde de o bunăvoință prefăcută și care, în plus, vă mai pune condiții nu vă mai cramponați de-un mizilic.

BALANȚĂ
(23 sept. - 22 oct.):

Se poate produce o apropiere neașteptată și o alianță durabilă cu o persoană care nu a intrat niciodată în vederile dvs. Lăsați la o parte timiditățile.

SCORPION
(23 oct. - 21 nov.):

Prima impresie este mai degrabă neplăcută, dar nu trebuie să vă bazați prea mult pe ea. Dacă și la o a doua întîlnire veți avea aceeași părere, atunci renunțați.

SĂGETĂTOR
(22 nov. - 21 dec.):

Sensibilitățile dvs. sînt uneori exagerate, prea ați vrea să vi se caute în coarne! Rămîneți ceea ce sînteți, fără să mai turnați gaz peste foc.

CAPRICORN
(22 dec. - 19 ian.):

Puținătatea informațiilor nu vă scoate, cu toate acestea, din competiție. Totul e să nu se știe precis pe ce picior vă aflați și care vă sînt atuurile.

VĂRSĂTOR
(20 ian. - 18 febr.):

Eclipsa prin care treceți se prelungește de prea multă vreme și e eclipsă totală. Din păcate, reacțiile dvs. nu sînt cele mai adecvate împrejurărilor.

PEȘTI
(19 febr. - 20 mart.):

Investițiile făcute vă fac să stați mai liniștit(ă) în această perioadă. Chiar dacă mai sînt unele temeri cu privire la resurse, ele vor dispare curînd.

- *vă paște ghinionul;*
- *prudența e mama înțelepciunii;*
- *n-aveți nimic de pierdut;*
- *șansa vă surîde*

Se apropie Crăciunul!

Rețete tradiționale de Crăciun

Sarmale în foi de varză sau viță

Cantități: 300 g carne de porc, 200 g carne de vacă sau tot de porc, dar mai slabă, 200 g costiță afumată, 100 g orez, 150 g untură, 150 g ceapă, 50 g pastă de tomate, 1-2 verze murate, piper boabe, piper pisat, cimbru, pătrunjel verde (sau uscat), sare.

Carnea împreună cu o parte din ceapa călită se trec prin mașina de tocat. Se adaugă orezul opărit, piper pisat, sare, cimbru, pătrunjel, se amestecă bine și din această tocătură se pregătesc sarmale cu foi de varză, alese dinainte. (acestea trebuie să fie subțiri, fără nervurile mai groase ale frunzelor). Se așează carnea (cam cît o nucă mijlocie) pe marginea foii, pe palma întinsă, se întoarce un capăt al frunzei peste carne și se rulează pînă la capăt.

Frunzele rămase, se așează unele peste altele și se taie foarte, foarte fin.

Pe fundul cratiței se pun oasele de la costiță, rămurele de cimbru și o parte din frunzele de varză tăiate. Deasupra se pun sarmalele, în rînduri suprapuse, pînă se termină. Deasupra se toarnă sosul pregătit în felul următor: ceapa, tăiată foarte mărunt se pune la călit în untură, se adaugă pasta de tomate și se stinge cu atîta apă caldă cît este nevoie pentru a acoperi sarmalele. Peste sarmale se pun restul de varză, boabe de piper, cimbru și se lasă să fiarbă acoperite cu un capac, la foc mic, 2-3 ore neîntrerupt.

Dacă apa scade în timpul fiertului se mai adaugă apă fierbinte. Se recomandă ca, după ce au fiert pe jumătate, sarmalele să se introducă în cuptor, la foc mic.

Sarmalele se servesc cu mămăliguță caldă și, după gust, cu smîntînă (mai ales cele cu viță-de-vie)

Pricomigdale cu nuci în cremă de cafea

Cantități: 6 albușuri, 300 g zahăr, 200 g miez de nucă, 30 g făină, 10 picături esență de migdale sau coniac, 20 g zahăr pudră vanilat.

Se dă miezul de nucă prin mașina de măcinat nuci, se amestecă cu zahărul, apoi se adaugă pe rînd albușurile nebătute și se încălzește compoziția pe foc pînă se înfierbîntă bine, amestecînd continuu cu o lingură de lemn. Se lasă se răcească amestecînd mereu, apoi se adaugă esența de migdale și făina.

Se îmbracă o tavă cu hîrtie-pergament și cu ajutorul unui cornet se toarnă compoziția sub formă de grămăjoare mici, rotunde, suficient de spațiat pentru ca să nu se lipească una de alta. Se presară deasupra cu zahăr pudră vanilat și se coc la foc potrivit timp de 15 minute. Pricomigdalele coapte se dezlipesc cu grijă, întorcîndu-se hîrtia cu fața în jos și udînd-o cu o pensulă înmuiată în apă.

Crema: cantități: 4 gălbenușuri, 50 g smîntînă, o lingură de nes, 80 g zahăr, 2 linguri de coniac, o lingură de cacao

Dizolvați cafeaua solubilă în 2 linguri de apă caldă. Bateți bine gălbenușurile cu zahărul pînă ce amestecul își dublează volumul. Încorporați cafeaua răcită și coniacul. Bateți smîntîna pînă ce se face frișcă și amestecați-o foarte încet cu ouăle. Puneți această cremă la frigider pentru cel puțin 3 ore.

Puneți peste cremă pricomigdalele și pudrați totul cu cacao. Se servește rece.

Sfaturi practice

- Legumele se curăță în momentul pregătirii. Pregătindu-le mai din timp, se oxidează și se închid la culoare
- Spălarea legumelor, după curățare, se recomandă a se face cît mai repede pentru a evita trecerea unei părți din substanțele nutritive și vitamine în apă
- Mîncărurile cu mult lichid (piftie, supă, ciorbă), în timpul fierberii nu se acoperă ermetic cu capac, ci se lasă vasul descoperit într-o parte, ca aburul să poată ieși puțin
- Albușurile se bat mai bine dacă sînt reci
- Frișca nu se spumează bine dacă nu a fost ținută 2-3 ore în frigider
- Preparatele din legume vor fi mai gustoase dacă atunci cînd se servesc li se adaugă unt proaspăt, smîntînă, brînză rasă sau ouă
- Fasolea uscată, chiar dacă a fost ținută în prealabil în apă, la înmuiat, după ce a dat primul clocot se scurge apa și se pune din nou la fiert cu apă caldă
- Supa va fi de calitate și gustoasă, dacă se pune carnea la fiert o dată cu apa, favorizîndu-se trecerea substanțelor solubile din carne în apă
- Sărarea cărnii se face numai în momentul în care se prepară, deoarece sarea extrage sucurile din carne
- Cuptorul pentru friptură trebuie să fie bine încins ca să se rumenească repede carnea și să se strîngă porii, altfel se scurge sucul din carne și friptura devine tare și fadă
- Pentru ca friptura să aibă gust și aromă plăcute, în timpul frigerii se adaugă legume tăiate în felii și mirodenii
- În timpul frigerii carnea se unde din cînd în cînd cu sucul format în tavă și se întoarce fără să fie înțepată, ca să nu se scurgă sucul din friptură

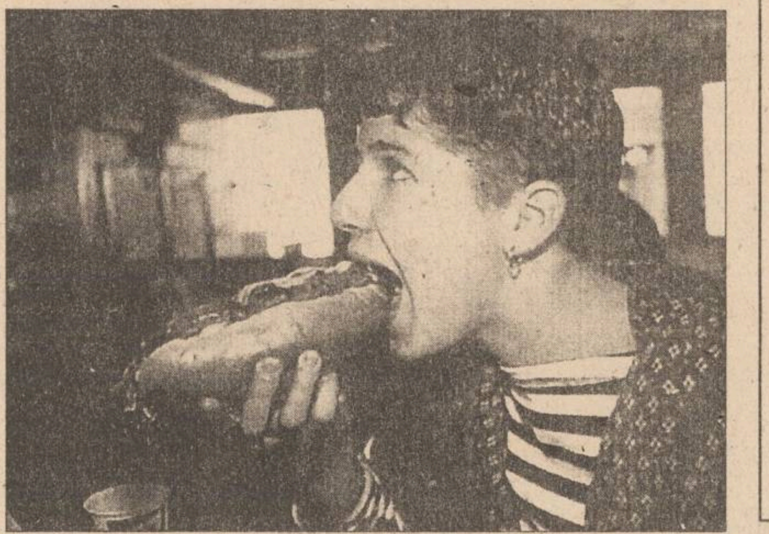

PULS

Revenim asupra hazliului subiect cu giudecata cremenalicească în care Senatul Universității de Medicină și Farmacie vrea să arunce ziarul nostru pentru adevărurile despre situațiunea din instituție, spuse ca să le știe tot ieșeanul. Aflarăm, iată, cît de democratic s-a votat răspectiva acțiune de băgare la ocnă, unde să ne scrijelim gazetul cu tîrnăcoapele pe păretele de sare. Domnul rector Stanciu a pus o singură întrebare membrilor senatului: Este cineva împotrivă (împotriva datului în giudecată, evident, n.n.)? Luați prin surprindere, domnii profesori n-au reacționat în nici un fel, atitudine luată drept aprobatoare. Iaca democrația la UMF, stimați ieșeni și viitori, doamne ferește, pacienți. Oricum, Monitorul va continua seria dezvăluirilor. Este cineva împotrivă?

Se aude tot mai insistent că doamna Geta Pavelescu, personaj cunoscut ieșenilor de pe vremea cînd era secretar al Primăriei Iași (long time ago, și gazetul nostru i-a descoperit tot felul de ciudățenii în activitate, despre care a scris zi de vară pînă-n seară), va ajunge pîn' la urmă în fotelul de președinte al Judecătoriei Iași. Dumneaei șade acum pe fotelul președintelui Judecătoriei Răducăneni, unde a fost unsă anul trecut de musiu ministru Chiuzbaian, însuși și personal. Aceleași zvonuri informează cu mare preciziune că Viorel Olariu, actualul președinte al Judecătoriei Iași, va urca în funcția de președinte al Tribunalului Județean Iași. Acesta-i, stimați cititori iubitori de dreptate, circuitul de drept al magistraților în natură.

Aflăm căci gazetul nostru este la mare preț la Senatul parlamentului românesc, unde se află notat pe lista de abonamente la ziare a acestei instituții democratice la poziția numărul șase. Lista cuprinde cele mai importante ziare din țara românească și nu conține mai mult de zece titluri. Dar noi urmăm îndemnul lui Neculai Cîrmaciul, care glăsuia iac-așe: "Vă doresc tuturor noi succese în activitate și dacă se poate să ajungeți chiar pe locul întîi!" (Vii aplauze, se scandează "Monitorul și senatorul!")

Uriașă, monstruoasă și netărmurită ilegalitate, oameni buni, la Arhiva Tribunalului Iași, unde în condica de pronunțări nu se mai trec sentințele, despre care legea spune că trebuie să fie publice și văzute la ochi de tătă lumea care voiește. Cum te apropii de condicuță și vrei să afli ce sentință s-a dat la un proces, cum te întreabă doamnele de acolo: Da ci, vrei să-l dai la ziar? Iaca, vreu! Și te dăm și pe matali și pe președinta Tribunalului, doamna Mihai, care știm că nu ne iubește deloc, da' deloc, pen' că încălcați legea. Toate sentințele judecătorești trebuie făcute publice, așa scrie la docoment, așa citim.

Rubricuța noastră acordă în fiecare zi un premiu persoanelor, instituțiilor, inițiativelor și altor întîmplări care fac să meargă totul cu roți pătrate în Iași, în țară sau în lume. Astăzi, premiul "Academician Elena Ceaușescu, cu coroniță" a fost cîștigat, după o jurizare fulger, pe timpul căreia nimeni absolut nu a avut nimic împotrivă, de domnul profesor Florin Topoliceanu, decanul Facultății de Bioinginerie din cadrul Universității de Medicină și Farmacie Iași, pentru că, după mai mult de o sută de ani de învățămînt medical universitar ieșean, a reușit să introducă în UMF șublerul, microampermetrul, ciocanul de lipit, bormașina rotopercutoare, foraibărul de lemn de os și știftul cu două capete. Premiul este uninominal, ca și cuponul de privatizare accelerată.

Filmele acestei săptămîni

"Nouă luni"
Producție SUA, 1995.
Comedie de Chris Columbus. Cu Hugh Grant, Julianne Moore, Robin Williams
Premieră.
Cinema "Victoria"
(Telefon. 112502)
ora 9,00 - **800 lei**
orele: 11.00; 13,00; 15.00; 17,00; 19.00 - **1500 lei**

"Furia".
Producție SUA, 1995.
Thriller. Cu Gary Daniels. Premieră
Cinema "Republica"
(Telefon: 114327)
ora 9,00 - **800 lei**
orele: 11,00; 13,00; 15.00; 17.00; 19.00 - **1500 lei**

"Cavalerul Mesei Rotunde".
Producție SUA 1995
Film de aventuri cu Richard Gere, Sean Connery
Cinema "Copou"
(Telefon: 145738)
ora 9.00 - **600 lei**
orele 11.30; 14.00; 16.30 - **1200 lei**

"Chaplin" Producție SUA 1991, Dramă
ora 19.00 - **1200 lei**

"Pisica neagra atacă".
Producție Hong Kong 1994. Film polițist. Cu Jade Leung
Cinema "Dacia"
(Telefon: 164740).
ora 9,00 - **400 lei**
orele: 11.00; 13.00; 15.00; 17.00; 19.00 - **800 lei**

Alergați și cumpărați la
noul magazin alimentar
NON STOP
NEST
B-dul Independenței

INTEGRAMA ZILEI

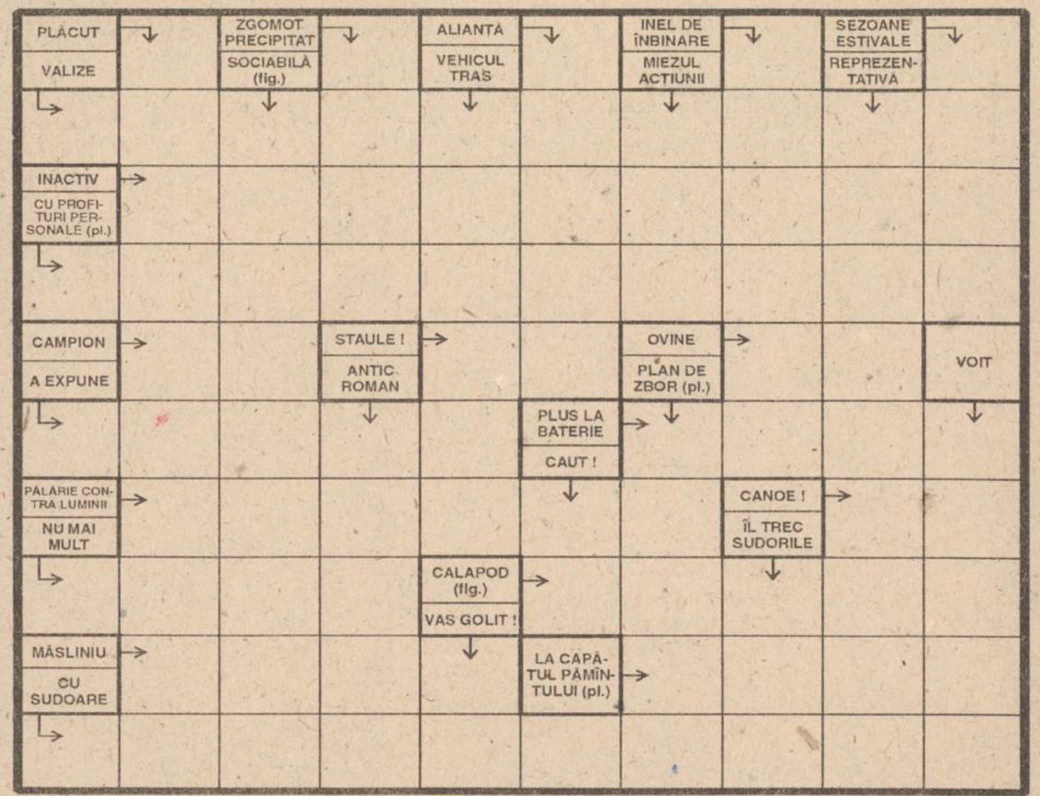

Log-Soft s.r.l.
Dealer autorizat MOTOROLA furnizează
Echipamente de radiocomunicații MOTOROLA, garanție 24 luni
Calculatoare SALIENT, garanție 3 ani
Imprimante EPSON, SEIKOSHA
Fax-uri și copiatoare
Consumabile
Pentru elevi și studenți, reducere 5%.
Calitate superioară la prețuri avantajoase
Str. A. Panu 2A, IAȘI, telefon 032-21.11.30, fax 032-13.77.66

STANDARD IDEAL CONSULTING SA București
Filiala Iași
angajează
ECONOMIST
cunoscător operator PC și experiență în contabilitate de producție.
Informații la tel. 233091, sau la sediul societății din șos. Tomești 1 (în incincinta societății SPIROCA SA)

Începînd de sîmbătă, 16 decembrie 1995, vă invităm la
NOU!
Centrul Educațional Multimedia Log Soft
aici aveți posibilitatea
✓ să învățați limbi străine, biologie, geografie cu ajutorul calculatorului ✓ să obțineți informații diverse, prin enciclopediile noastre ✓ să pătrundeți în universul jocurilor pe calculator
CĂUTAȚI VIITORUL ÎMPREUNĂ CU NOI !
Iași, str. A.Panu 38 (intersecția cu str. E.Doamna), Tel. 032/211130

BURSA MOLDOVEI SA
La dispoziția tuturor societăților comerciale
JUCĂRII
din import de la 20 de firme de prestigiu din lume
- la preț de importator-
Relații la telefon: 211118; 212050; 212050 - Iași.
AȘTEPTĂM SINDICATELE !

BICONI
VINDE
la cele mai avantajoase prețuri:
. covoare
import
(Chișinău și Ungheni)
. mochete
import Belgia
CADOUL PERFECT PENTRU ORICE APARTAMENT
Tel. 162338
vizavi de poșta Păcurari

EuroBIT s.r.l. Iași
CALCULATOARE
IMPRIMANTE
PROGRAME CONTABILITATE
REDUCERI
PENTRU LUNA DECEMBRIE
Consultați oferta noastră!
STR. A. PANU 36, BL. 1 B
TEL. 214010/211494
TEL./FAX: 211494

FACULTATEA DE BIOLOGIE
în colaborare cu Radio NORD-EST
organizează
vineri 15 decembrie 1995, orele 18.00,
în incinta Casei Studenților - sala ETHOS
concursul
MISS BIOLOGIA.
Importante premii surpriză.
Cu participarea formației
"LOVE ANGELS".
Mulțumim pentru sprijinul acordat următorilor sponsori: Monitorul, Coca-Cola, ASIT (Asigurări Ion Țiriac), NET, Vox T, Contact, Cofetăria Madera, Duvana, Agroind Ciurea. Bere Zimbru SA, Log-Soft, Propast, Euro Bac SRL, Garbo SRL, TVR Iași, Colini SRL, Guard Security.
Comitetul de organizare urează tuturor studenților ieșeni "SĂRBĂTORI FERICITE".

CATALOGUL
PAGINI GALBENE
MAI ESTE DOAR O ZI !!!
Pentru județul Iași, ultima zi în care mai puteți comanda un spațiu de publicitate este azi,
VINERI, 15 DECEMBRIE 1995
NOU! Înscrierea tuturor societăților se face GRATUIT!
NOU! Toate datele publicate sînt verificate pe teren de către operatori specializați.
Amănunte suplimentare la sediul nostru din Hotel UNIREA, camera 1104, tel. 214120.
PAGINI GALBENE 1996 O PUBLICAȚIE CARE SE VA AFLA UN AN DE ZILE ÎN ATENȚIA TUTUROR!

INSTITUTUL EUROPEAN PENTRU COOPERARE CULTURAL ȘTIINȚIFICĂ IAȘI
str. Cronicar Mustea nr. 17, Iași
tel. 032/127311, fax 032/ 230197
Serviciile oferite de Institutul European Iași prin departamentele de profil sînt:
● grafică publicitară
● imprimare tipografică
(formulare tipizate, etichete pt. ambalaje individuale și colective în 1-6 culori, autocolante, prospecte, pliante și mape publicitare, cataloage de produse, calendare, broșuri, cărți, ecusoane și alte tipărituri plastificate pînă la format A3 etc)

BIBLIOTECA
CENTRALĂ UNIVERSITARĂ
„M. EMINESCU" IAȘI

SÎMBĂTĂ
DUMINICĂ
16-17 decembrie
1995
An V,
Nr. 299 (1358)
12 PAGINI
400 LEI
pentru Republica
Moldova

cotidian de informaţii
Monitorul

SECȚIUNEA
A
ȘTIRI,
OPINII,
COMENTARII

Înainte de a anunța
Poliția, Salvarea sau
Pompierii, sunați la
MONITORUL!
271.271

Director onorific: AUREL LEON
Redactor șef: DAN RADU

Conducerea Băncii Agricole a intrat în ghearele Poliției

■ *dosarul întocmit de poliția ieșeană a fost înaintat la Parchetul de pe lîngă Tribunalul Iași, condus încă de prim-procurorul Dan Bădărău*

Conform ***Inspectoratului General al Poliției,*** în 1995 au fost arestați sute de funcționari bancari. Printre aceștia au fost și directori ai diferitelor bănci din țară care au ajuns în pușcărie ca urmare a unor acuzații de corupție la acordarea de credite către diverse societăți comerciale. La Iași, deși în rîndul oamenilor de afaceri se știe că se pot obține credite preferențial sau chiar ilegal, nici un director sau altă persoană aflată în conducerea unei bănci nu a fost încă deferit justiției. Primul semnal de alarmă a fost tras de ***MONITORUL,*** care, în urmă cu un an, a publicat în mai multe rînduri o amplă anchetă în care a prezentat pe larg unele ilegalități sesizate la ***Banca Agricolă.*** Este vorba de modul în care Banca Agricolă a aprobat un împrumut de 200 milioane lei către ***A.E.I. "Agrocoop"*** prin consemnarea unor falsuri grosolane în contractele de creditare (MONITORUL din 4 și 5 noiembrie 1994) și un alt împrumut dubios de trei miliarde lei către ***"Phoenix"*** S.A. (MONITORUL din 27 - 28 mai 1995). După un an de cercetări, Poliția a finalizat acest dosar. Conducerea sucursalei Iași a Băncii Agricole a fost găsită vinovată și a fost pusă sub urmărire penală.

La ***Parchetul de pe lîngă Tribunalul*** din Iași s-a înregistrat ieri dosarul care-i acuză de comiterea unor infracțiuni grave pe directorul sucursalei Iași a Băncii Agricole - ***Petrică Talpiș,*** contabila șefă - ***Elena Mititelu,*** juristul ***Ioan Ștefan Toma,*** șeful biroului de creditare - ***Corneliu Pogor*** și pe inspectorul de credite ***Ilie Achiței.*** Acestora li s-a întocmit un dosar penal, urmînd a fi anchetați sub acuzațiile de "abuz în serviciu contra intereselor publice" și "neglijență în serviciu", fapte pentru care riscă să fie trimiși la închisoare pentru o perioadă cuprinsă între șase luni și cinci ani.

S-a considerat că, în mod abuziv, conducerea Băncii Agricole a aprobat un credit de 200 milioane lei către A.E.I. "Agrocoop" Iași. Acest credit a fost aprobat în luna noiembrie 1992, deși A.E.I. "Agrocoop" nu întrunea condițiile legale pentru a fi creditat. De asemenea, conducerea băncii este acuzată că a transferat ulterior acest credit către ***S.C. "Prodcoms 92" S.A.,*** fără să îndeplinească documentele necesare unui astfel de transfer. Astfel, banca a fost prejudiciată și cu 5,5 milioane, bani care nu au fost rambursați la termenele prevăzute în contract.

Aceeași conducere a Băncii Agricole este acuzată că tot ilegal a acordat credite în valoare de 4, 470 miliarde societății "Phoenix" din Iași. Ilegalitățile constau în omisiunea de a se înscrie în contract valoarea dobînzilor. În urma acestor mici omisiuni, Banca Agricolă nu a încasat la timp dobînda legală de 3,961 miliarde lei și nu a mai primit înapoi 2,126 miliarde din credit. **(Ovidiu SCUTELNICU)**

continuare în pagina 2A

În fotografie, Petre Talpiș, directorul general al Băncii Agricole, sucursala Iași

Temperatura agentului termic livrat de CET a fost mai mică decît trebuia

■ *în schimb, cetățenii plătesc căldura ca și cum ar avea confort termic în case*

O echipă de control formată din reprezentanți ai ***Oficiului pentru Protecția Consumatorilor,*** ai ***Poliției,*** ai ***R.A. Termoficare*** (RAT) și ai ***CET Iași*** a început de la data de 6 decembrie o serie de controale care au drept scop verificarea parametrilor agentului termic atît la producător - CET Iasi -, cît și la distribuitorul către populație - RAT. În prima fază a controlului, constatările au fost cel puțin îngrijorătoare: temperatura agentului termic primar furnizat de CET la data de 7 decembrie era mai mică decît cea prevăzută în grafice cu 15-20°C. Din acest motiv, în locuințe a fost asigurată o temperatură între 14°C și 18°C, față de nivelul la care se asigură confort termic în locuințe, de 21°C. Totuși, locatarii plătesc cheltuieli de întreținere corespunzătoare temperaturii de 21°C. După cîteva zile în care s-au făcut controale, la data de 12 decembrie s-a constatat o îmbunătățire a calității agentului termic. Astfel, temperatura acestuia, la plecarea pe cele cinci magistrale a fost de 83-89°C, față de 93°C, cît este prevăzut, la o temperatură a mediului exterior de -5°C. O situație mai bună a fost constatată în cazul apei calde menajere, care a fost livrată la temperaturi de 40-50°C, cu respectarea programului de furnizare, după cum se arată în raportul Oficiului pentru Protecția Consumatorului. În același document, se atrage atenția asupra stocurilor de carburanți, îngrijorător de mici. Astfel, la data de 8 decembrie, stocul de păcură era de 400 tone, în timp ce consumul zilnic este de 1000 tone. Stocul de siguranță nu era refăcut nici pe data de 13 decembrie, cînd CET mai avea rezerve de numai 3600 tone. Precizăm că stocul de siguranță ar trebui să fie de 25.000 tone de păcură.

Consumul mare de păcură a fost justificat de reprezentanții CET prin faptul că a fost diminuată drastic cantitatea de gaz metan, de la un necesar de 40.000 Nmc/h la 11.000-14.000 Nmc/h și la o presiune de 0,7 atmosfere, față de 1-1,2 atmosfere, cît este normal. Oricum, cert este că, în timp ce agentul termic are parametri necorespunzători din diverse motive, invocate de CET, prețul solicitat de la populație nu este diminuat în mod corespunzător. **(Costel STROESCU)**

Orele suplimentare efectuate de profesori vor fi impozitate separat

"Cadrele didactice care au depășit vîrsta pensionării vor putea ocupa funcții de conducere în învățămînt, doar cu avizul primului ministru.

Acesta e unul din rezultatele discuțiilor liderilor sindicali cu reprezentanții guvernului", ne-a declarat ***Florin Diaconescu,*** președintele ***Federației Naționale a Educației.***

O altă urmare a acestor discuții a fost trecerea bibliotecarilor din universități din subordinea ***Ministerului Culturii*** în subordinea Ministerului Învățămîntului.

"Dacă se va aplica această decizie, salariul unui bibliotecar va crește cu 70.000 - 120.000 lei, în funcție de vechime. Această sumă reprezintă diferența dintre salariile noastre actuale și cele din învățămîntul preuniversitar", a precizat ***Nușa Ciubotaru,*** președinte al Sindicatului de la Biblioteca Centrală Universitară.

Sindicaliștii au mai obținut ca suma care reprezintă plata orelor suplimentare efectuate de cadrele didactice să fie impozitată separat. Pînă acum, acești bani se cumulau cu salariul de bază și apoi se calcula impozitul.

Liderii sindicali din învățămînt au precizat că se va semna un protocol în privința punctelor asupra cărora au ajuns la un acord cu guvernul, dar că, în jurul datei de 20 decembrie a.c , vor purta noi negocieri referitoare la majorarea salariului de bază pentru cadrele didactice, care este revendicarea principală a sindicaliștilor. **(Lucian RADU)**

NOUTĂȚILE ZILEI

Propunere în Senat

Votul va fi obligatoriu

Senatorii PNȚCD , PDAR, liberali și PUNR au propus, ieri, introducerea obligativității votului pentru alegerile locale din 1996. La dezbaterile generale ale proiectului de modificare a legii alegerilor locale reprezentanții acestor grupuri parlamentare au susținut acest principiu, considerînd că el nu ar contraveni Constituției și, în plus, ar fi un factor asigurator pentru corectitudinea alegerilor. Proiectul prezentat de guvern prevede, în plus față de legea 70/91, ca primarii și viceprimarii să candideze pe listă comună. De asemenea, noul proiect preconizează, pentru alegători, obligativitatea de a fi domiciliat cel puțin un an în unitatea administrativă în care se desfășoară alegerile, pentru a-și putea exercita votul acolo. Guvernul mai propune ca în cazul în care un candidat va obține 51% din primul tur de scrutin, acesta să fie considerat ales, considerîndu-se că, astfel, se vor economisi banii contribuabilului. Anterior, legea alegerilor locale prevedea obligativitatea obținerii a 51% din numărul celor cu drept de vot din circumscripția electorală, pentru ca un candidat să fie declarat ales.

Program de sărbători

Agențiile de voiaj SNCFR vor fi închise în 25 decembrie și 1 ianuarie

Programul agențiilor de voiaj SNCFR în perioada sărbătorilor de iarnă este următorul: 25 decembrie și 1 ianuarie - toate agențiile de voiaj vor fi închise; 26 decembrie și 2 ianuarie - program cu publicul între orele 8-12, informează Ministerul Transporturilor.

Parlamentul rusinii

Deputații vor primi al 13-lea salariu

Deputații și personalul din aparatul Camerei Deputaților vor primi, săptămîna viitoare, al 13-lea salariu pe 1995, după care vor intra în vacanță pînă la 1 februarie 1996. Aleșii poporului beneficiază, astfel, de prevederile legale privind salarizarea personalului instituțiilor bugetare. Biroul Permanent al Camerei Deputaților a decis să se limiteze la prevederile legale în domeniu și să nu promoveze propuneri de recompensare diferențiată sau de premiere a deputaților și personalului parlamentar. Cu toate acestea, se va ține cont de situația absențelor de la lucrările în plen și din comisiile Camerei Deputaților, al 13-lea salariu fiind micșorat în funcție de numărul de absențe. Biroul Permanent a realizat lunar această situație, luînd în calcul absențele nemotivate la program. Cu toate acestea, deputații obișnuiesc să se semneze reciproc dimineața în condica de prezența, mulți dintre ei plecînd din timpul programului.

Trenuri suplimentare pe ruta Iași-Timișoara

În perioada 21 decembrie - 30 decembrie 1995, vor fi introduse suplimentar, pe ruta Iași-Timișoara, următoarele trenuri:

- trenul 655 (partea a doua), cu plecare din Iași la ora 15,00 și sosire în Timișoara la ora 7,16 - circulă în zilele de 22, 23, 24, 29 și 30 decembrie

- trenul 656 (partea a doua), cu plecare din Timișoara la ora 14,55 și sosire în Iași la ora 6,06 - circulă în zilele de 21, 22, 23 28 și 29 decembrie.

Conform ordinului 5861/11 decembrie 1995 a ministrului Învățămîntului, elevii și studenții au dreptul, pe perioada vacanțelor, pentru transportul auto, feroviar și naval, la o singură călătorie dus-întors, cu reducere de preț.

Elevii și studenții vor cumpăra bilete la preț întreg, urmînd ca, pe baza biletelor, să primească de la secretariatele instituțiilor unde învață 50 % din contravaloarea călătoriei. Ministerul Învățămîntului asigură instituțiilor de învățămînt superior și inspectoratelor școlare județene fondurile pentru aceste decontări.

Un deputat ieșean PDSR a sărit în barca lui C.V. Tudor

Deputatul de Iași ***Ionel Bondariu*** a anunțat, ieri, că a demisionat din ***PDSR*** și că s-a înscris în ***Partidul România Mare.*** El a declarat, la conferința de presă a PRM, că a luat această decizie după Conferința Națională a PDSR, care nu a reușit să adopte măsuri pentru transpunerea în practică a promisiunilor electorale făcute în 1992. **Amănunte în pagina 3A.**

NU
✔ e bine să-ți înșeli soția
✔ e cinstit să trișezi la pocker
✔ e indicat să rîvnești la bunul altuia
✔ e onest să-ți bîrfești colegii
✔ e frumos să minți în afaceri
✔ ....

Dar sensul firesc al faptelor se schimbă atunci cînd ai în față
un bărbat puternic, plin de șarm și de succes.
Dați culoare și dinamism vieții voastre, vizitînd magazinul
Class M
făcut pentru bărbații eleganți ai Iașului

Class M
PENTRU
BĂRBAȚI
ELEGANȚI

un cadou de Crăciun oferit ieșenilor de firma MOLDROM S.A. Iași, Gavril Muzicescu6, tel/fax: 032-270499, 214201

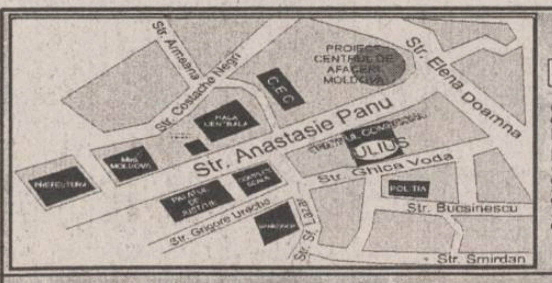

IAȘI, Ghica Vodă 3D
☎ 032-210.645

CENTRUL CUMPĂRĂTURILOR DUMNEAVOASTRĂ ÎN
CENTRUL COMERCIAL IULIUS
35 DE MAGAZINE AȘTEAPTĂ ALEGEREA DUMNEAVOASTRĂ!
OFERTA SĂPTĂMÎNII:

CONFECȚII BĂRBAȚI
sacouri între 75.000 - 98.000 lei
costume între 175.000 - 226.000 lei
pantaloni între 43.000 - 55.000 lei
cămăși între 8.500 - 72.000 lei
geci, paltoane între 98.000 - 150.000 lei

CONFECȚII DAMĂ
bluze între 35.000 - 99.000 lei
geci, paltoane între 97.000 - 129.000 lei

JEANS între 35.000 - 75.000 lei
Diesel, Forza's, Levi's etc.
STOFE între 16.000 - 20.000 lei/m

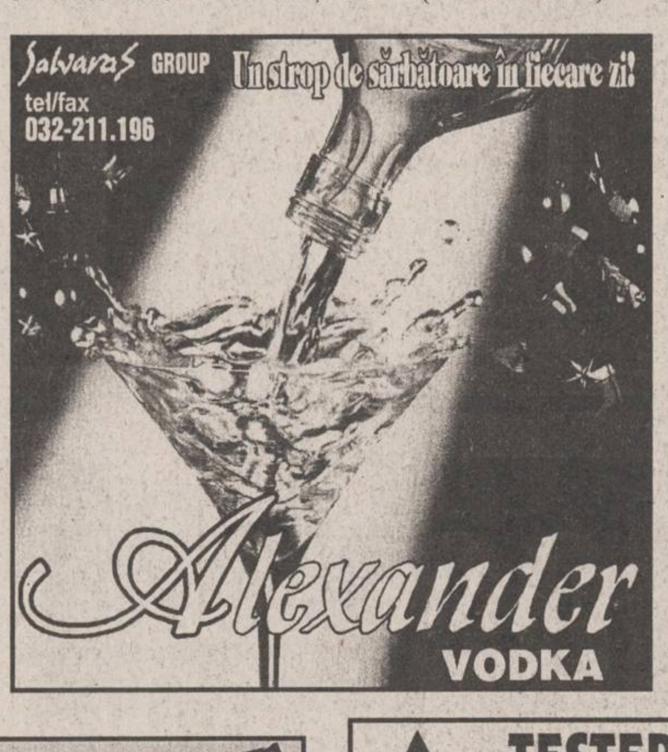

Salvaras GROUP
Un strop de sărbătoare în fiecare zi!
tel/fax
032-211.196
Alexander
VODKA

SAFI SA
SOCIETATEA DE ASISTENȚĂ FINANCIARĂ ȘI INVESTIȚII
FINANCIAL SERVICES AND INVESTMENT COMPANY
Sunați acum la telefon 117596

● FONDUL MUTUAL AL OAMENILOR DE AFACERI
Datele la zi valabile începînd de LUNI, 18 decembrie 1995.
Număr C.I. în circulație: 3.960.992 Activul net: 410.022,3 milioane lei
tip A: 133.207 tip B: 239.281 tip C: 3.588.504

LUNA CADOURILOR
110 % Cu 4 săptămîni mai devreme, SAFI a obținut deja creșterea estimată pe întreg anul 1995.

Valoarea la zi a certificatelor de Investitor (C.I.):
tip A: 640.000 lei - la răscumpărare
tip B: 160.000 lei - la răscumpărare
tip C: 80.000 lei - la vînzare sau răscumpărare

Creșterea valorii C.I.
● față de 1.01.1995 115,4%
● față de săptămîna anterioară 1,26%
● în ultima lună 6,45%

● FONDUL PRIVAT DE ACUMULARE ȘI PENSII deschis atît persoanelor în activitate, cît și pensionarilor

Casa Model (mezanin) Telefon 117596 Zilnic, între orele 9,00-18,00 (sîmbătă, duminică închis)
Biroul SAFI Iași practică un comision de maxim 1%

TESTER
TESTER TRADING
distribuitor
autorizat DERO LEVER
vă
oferă
acum
BIO-ACTIV
BONA
prima
La cel mai mic preț!
• Transport gratuit
• Comenzi prin agenții săi comerciali
sau la tel. 032/250559, 250699
DERO LEVER
Tradiție și Experiență Internațională

MONITORUL DE IAȘI

Începînd de ieri

SC Lactis SA a mărit livrările de unt pe piața ieșeană

Conform afirmațiilor făcute de Ioan Ionită, directorul SC Lactis SA (fosta Întreprindere de Comercializare și Industrializare a laptelui - ICIL) din Iași, începînd de ieri a crescut volumul livrărilor de unt pe piata ieșeană. Astfel, pe toată perioada sărbătorilor de iarnă, zilnic vor fi livrate peste două tone de unt, productia lunară fiind aproximată la circa 60 de tone. În cursul ultimelor două-trei săptămîni, livrările au fost ceva mai scăzute, tocmai pentru a se asigura necesarul de unt pentru populație în această perioadă. Facem precizarea că necesarul de unt pentru populația județului Iași se cifrează la circa 80 tone pe lună, cantitatea livrată în prezent de firma Lactis SA asigurînd doar 80 la sută din acest necesar. În ceea ce privește cantitatea de lapte livrată zilnic pe piata ieșeană, Ioan Ionită a declarat că în fiecare dimineață firma asigură 20 mii litri de lapte. "În aceste condiții, nu avem probleme cu acest produs, cererea fiind acoperită de producția noastră de lapte." - a precizat directorul Ionită. În continuare, acesta a afirmat că, după sărbătorile de iarnă, respectiv după data de 15 ianuarie, nu vor mai fi probleme în ceea ce privește productia de unt. **(Alin TOCAN)**

La redactia "Monitorului"

Continuă să sosească donații pentru familia GAFIȚA

Un cititor al cotidianului "Monitorul", care a preferat să-și păstreze anonimatul, a adus ieri la redacție suma de 50.000 lei pentru familia GAFITA, din str. Strămoșilor nr. 9, bl. SF4, et. 3, ap. 13, cartierul Dacia. "Ieri, la școală, nu mă puteam mișca în bancă, atît îmi era de foame", este titlul materialului publicat, dar și declarația lui Ciprian Gafita, unul din cei opt copii ai acestei familii, a cărei situație materială dificilă a fost descrisă în "Monitorul" de luni. **(Cristina PETRACHE)**

Ieri, la Prefectura Iasi

A fost lansată cartea "A History of Romania"

Pentru prima dată în România, în Sala Galbenă a Prefecturii Iași a avut loc lansarea oficială a volumului "A History of Romania" ("O istorie a României"), editat de istoricul american doctor Kurt W. Treptow, directorul Centrului pentru Studii Românești din Iași și membru al Fundației Culturale Române. Printre autorii cărții se numără istorici români recunoscuti pe plan mondial, ca Ioan Bolovan, Florin Constantiniu, Ion Aurel Pop și Ioan Scurtu. La alcătuirea volumului și-au adus contribuția și istorici străini: Paul E. Michelson și Larry L. Watts. Cartea este scrisă în limba engleză, scopul principal pentru care a fost tipărită fiind acela de a reprezenta un ghid pentru persoanele străine care vor să cunoască istoria țării noastre. Prețul unui exemplar ajunge pentru români la 80.000 lei. Istoria României este consemnată de la epoca de piatră pînă în 1995. Printre invitații care au participat la lansare s-a numărat senatorul Ion Solcanu, care a vorbit în numele istoricilor ieșeni. Marți,19 decembrie a.c., volumul "A History of Romania" va fi lansat și în București, la Parlamentul României. **(Mihai GIUBERNEA)**

La "Autogara" din Iasi

Programul de sărbători

În perioada sărbătorilor, transportul interjudețean și internațional de călători efectuat prin AUTOGARA Iași de SC "Transmixt" se va desfășura după programul normal, pînă la data de 30.12.1995, orele 15,00. Autogara va fi închisă în perioada 30 decembrie 1995 - 2 ianuarie 1996, după această dată cursele urmînd să fie reluate pe toate traseele.

Primul mare scandal din lumea bancară ieșeană

Conducerea Băncii Agricole a intrat în ghearele poliției

■ *credite pentru societăți fantomă* ■ *miliarde de lei acordate fără nici o dobîndă*

Continuare din pagina 1A

■ ***Conducerea Băncii Agricole din Iași elogiază o firmă falimentară***

Prin scrisoarea nr. 9147, din 10 noiembrie 1992, conducerea sucursalei Iași a Băncii Agricole a solicitat Băncii Agricole București acordul pentru atribuirea creditului de 200 milioane pentru A.E.I. "Agrocoop". Această societate era lăudată în scrisoare ca fiind o societate ***"în plină transformare"***, care are o activitate mai mult decît rentabilă. Bucureștiul și-a dat acordul cerut și contractul de creditare a fost semnat în noiembrie 1992 de Petrică Talpiș și Elena Mititelu - directorul, respectiv contabilul șef de la bancă, și Nicolae Balcan - Ioan Rebegea, directorul, respectiv directorul economic de la A.E.I. "Agrocoop". În realitate, la A.E.I. "Agrocoop" lucrurile nu mergeau tocmai bine, existînd o stare tensionată creată tocmai de cei doi directori care semnaseră contractul de credit. Pe data de 21 octombrie 1992, Nicolae Balcan și Ioan Rebegea au fost arestați sub acuzațiile de înșelăciune și bancrută frauduloasă, procesul fiind în curs de soluționare.

Cei doi au înființat, la data de ***10 ianuarie 1993***, o nouă societate - ***S.C. "Prodcoms 92" S.A.*** , unitate care a preluat patrimoniul și obligațiile A.E.I. "Agrocoop". La data înființării acestei noi societăți, conducerea de la A.E.I. era formată din aceleași persoane care conduceau și S.C. "Prodcoms 92". Banca Agricolă a transferat creditul la "Prodcoms", fără să solicite măcar actele de înființare a acestei societăți. S-a redactat un nou contract, formal, în care se acordă un credit pentru "Prodcoms 92" la data de ***23 noiembrie 1992***, dată la care această societate nu era încă înființată. În mod curios, pe acest contract apare ștampila societății care încă nu exista. Anchetatorii au ajuns la concluzia că s-a urmărit clar favorizarea S.C. "Prodcoms 92" în detrimentul A.E.I. "Agrocoop". Al doilea rînd de contract prin care s-a transferat acest credit a fost redactat de șeful serviciului de credite de la bancă - Corneliu Pogor, și nu de un inspector, cum ar fi fost normal.

Dezastrul s-a produs, cîteva luni mai tîrziu, cînd Curtea Supremă de Justiție a constatat că S.C. "Prodcoms 92" S.A. a fost înființată ilegal. Cum această unitate s-a desființat, A.E.I. "Agrocoop" a refuzat să ramburseze creditul în discuție. În prezent, banca mai are de recuperat 5,530 milioane, sumă împrumutată în 1992.

■ ***De la S.C. "Phoenix" S.A., Banca Agricolă mai are de recuperat peste șase miliarde lei.***

Aceeași conducere a Băncii Agricole din Iași a creditat S.C. "Phoenix" cu 4,470 miliarde lei. Pentru aceasta, s-au încheiat trei contracte (contract de credit nr. 314 din 2 aprilie 1992; nr. 9908 din 4 decembrie 1992 și nr. 743 din 26 ianuarie 1993), prin care Banca Agricolă acorda societății "Phoenix" credite pentru activități de producție pe termen scurt - adică pînă la un an.

La încheierea contractelor de credit, inspectorul Ilie Achitei nu a adus la cunoștința beneficiarului nivelul dobînzilor. Avînd în vedere fluctuațiile dobînzilor, acestea trebuiau aduse la cunoștința conducerii de la "Phoenix". În mod curios, funcționarii băncii au motivat că ***nu au avut formulare de contract care să aibă înscrisă rubrica de dobînzi.***

Neînscrierea dobînzii și unele întîrzieri la rambursare au dus la sistarea continuării creditului către "Phoenix". Banca și "Phoenix" au ajuns în fața instanțelor civile, care au găsit banca vinovată, printre altele, și de neînscrierea dobînzilor. Cum era și firesc, executarea silită a S.C. "Phoenix" a fost respinsă. Urmare a acestei situații, creditele acordate nu au mai fost rambursate în termenele stabilite prin contract, iar în momentul de față ***valoarea creditelor nerecuperate este de 2,125 miliarde, la care se adaugă dobînzile aferente nerecuperate, de 3,961 miliarde lei.***

Urmează ancheta procurorilor Parchetului de pe lîngă Tribunalul Iași, care sînt singurii abilitați să sesizeze instanta de judecată. **(Ovidiu SCUTELNICU)**

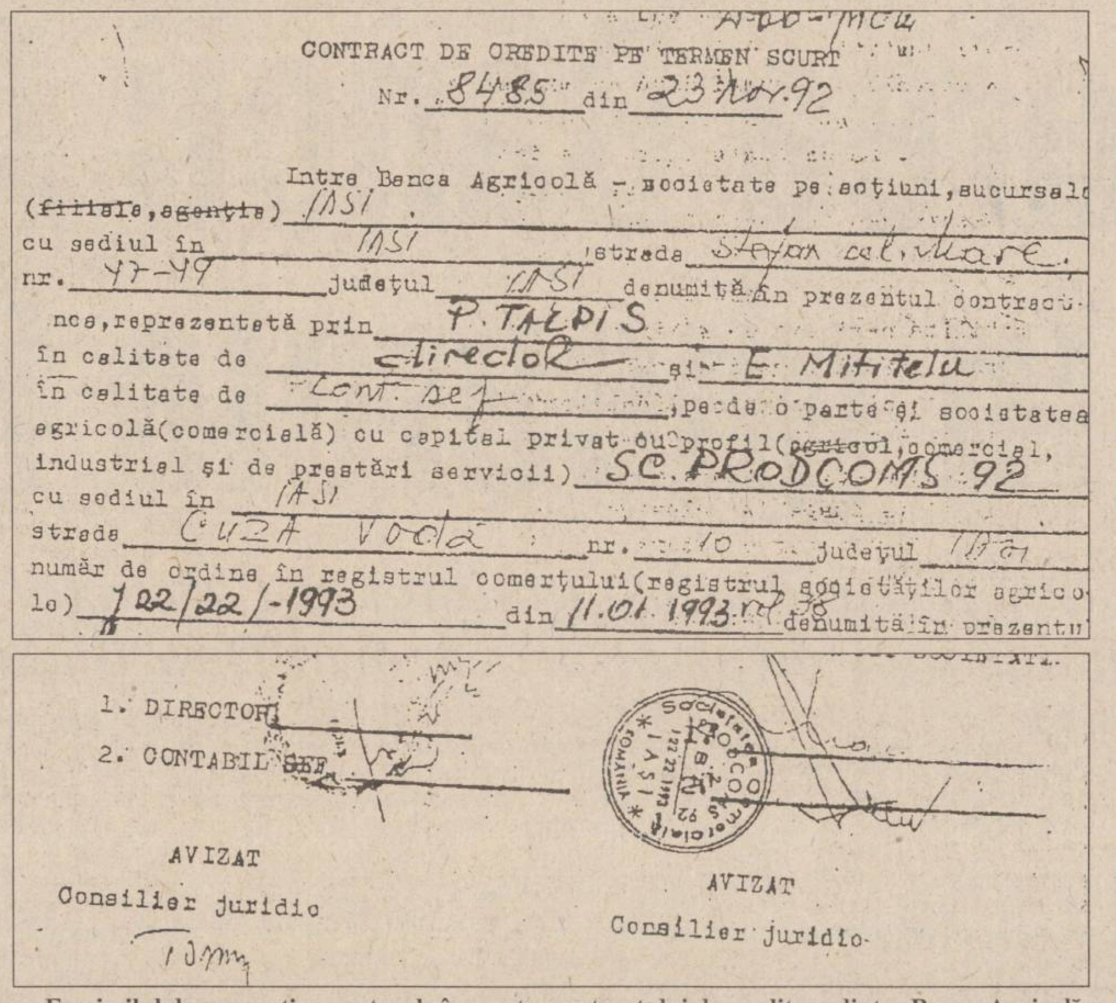

CONTRACT DE CREDITE PE TERMEN SCURT
Nr. 8485 din 23 Nov. 92

Intre Banca Agricolă - societate pe acțiuni,sucursala
(~~filiala,agenția~~) IAȘI
cu sediul în IAȘI strada Ștefan cel Mare.
nr. 47-49 județul IAȘI denumită în prezentul contract-
nce,reprezentată prin P. TALPIS
în calitate de director și E. Mititelu
în calitate de Cont. șef ,pe de o parte și societatea
agricolă(comercială) cu capital privat cu profil(~~agricol~~,comercial,
industrial și de prestări servicii) SC. PRODCOMS 92
cu sediul în IAȘI
strada Cuza Vodă nr. 10 județul Iași
număr de ordine în registrul comerțului(registrul societăților agricole) J22/22/-1993 din 11.01.1993 denumită în prezentu

1. DIRECTOR
2. CONTABIL ȘEF

AVIZAT
Consilier juridic

AVIZAT
Consilier juridic

Facsimilul de sus conține partea de început a contractului de creditare dintre Banca Agricolă și SC PRODCONS 92. Se observă că acest contract a fost încheiat pe 23 noiembrie 1992. la acea dată, societatea PRODCONS 92 nici măcar nu era înscrisă în Registrul Comerțului. Dovadă este ștampila prezentată în facsimilul de jos, în care numărul de înregistrare a societății la Registrul Comerțului este J22.22 1993, deci această societate a fost înregistrată în 1993.

Ieri, pe platoul de lîngă gara Nicolina

Miting de protest al mecanizatorilor

■ *ei solicită acordarea de credite cu dobîndă subvenționată*

Ieri, între orele 11 și 12, în apropierea Gării Nicolina Iași, peste 100 de mecanizatori, salariati ai AGROMEC-urilor din județ, au participat, încadrați de circa 35 de tractoare și 10 autoturisme ARO, la mitingul de protest organizat de *Patronatul Mecanizatorilor din județul Iași* pe platoul de lîngă gara Nicolina. Aceștia au mentionat că este prima lor acțiune de protest, motivată de faptul că nemulțumirile au depășit limitele suportabile.

"Sînt tată a 16 copii. Am un salariu lunar de 110 mii de lei, impozabil, din care primesc, în medie, 60-70 mii de lei. Sînt foarte mulți dintre noi în aceeași situație. Este absurd ca lucrurile să rămînă astfel, după cei 25 ani de muncă în agricultură", a afirmat Ion Mincu, mecanizator la AGROMEC Tîrgu Frumos.

"Dacă ceea ce spun guvernanții despre cupoane e adevărat, de ce nu ni se dau tractoarele în schimbul cupoanelor? Noi am fi de acord. La un tractor ar reveni circa 30 de cupoane", ne-a declarat Gheorghe Mia, mecanizator la AGROMEC Tibănești.

Nemulțumirile mecanizatorilor au fost făcute publice prin comunicatul care a fost transmis prin portavoce în fața mulțimii. Astfel, s-a arătat că: procesul de accelerare a privatizării AGROMEC-urilor este frînat de Ministerul Finanțelor și F.P.S. București, prin emiterea unor instrucțiuni ce nu permit calculul valorii reale a AGROMEC-urilor; legile și hotărîrile guvernamentale referitoare la creditele subvenționate permit Ministerului Finantelor și instituțiilor bancare să blocheze sau să întîrzie acordarea acestor credite; fondurile distribuite de guvern pentru achiziționarea porumbului sînt blocate de Banca Agricolă și nu ajung la unitățile specializate în achiziționarea acestor produse; acum, cei care au întreținut și recoltat 70% din culturi, respectiv mecanizatorii, sînt nevoiți să intre în șomaj. Aceste probleme sînt detaliate în memoriul adresat de Patronatul Mecanizatorilor din județul Iași, pe data de 23 noiembrie 1995, către Guvernul României și Prefectura Iași.

"Deoarece nu am primit răspuns pînă acum, am organizat acest miting. Dacă pînă la 15 ianuarie nu primim nici un răspuns, vom opera mișcări masive începînd cu această dată", a precizat Petru Movilă, reprezentant al Patronatului Mecanizatorilor din județul Iași. **(Constantin NICOLAU)**

În fotografie, un aspect de la mitingul de ieri

Conflictul de la "Parhon" este departe de a se termina

■ *ieri, s-a propus o schemă organizatorică a spitalului, din care lipsește Centrul de Cardiologie*

Ieri, la Spitalul "Parhon", a avut loc o nouă întîlnire între arhitecții și inginerii de la HABITAT-PROIECT, cei care au elaborat planul de modernizare a spitalului, și șefii de secții și clinici din această instituție. Menționăm că directorul ***Costică Novac*** nu ne-a permis să asistăm la discuții, invitîndu-ne, foarte neprotocolar, pe ușă afară. Totuși, prin bunăvoința conf. dr. Cristina Anton, de la Clinica a II-a Obstetrică-Ginecologie, am reușit să aflăm că, deși întîlnirea n-a avut o finalitate scrisă, medicii și proiectanții au ajuns la o concluzie comună. "În urma unei analize serioase, s-a hotărît ***întocmirea unei adrese către Direcția Sanitară, în care să se arate că Spitalul «Parhon» nu oferă condiții pentru înființarea Centrului de Cardiologie*** alături de celelalte secții existente. Clădirea nouă este construită, cu un anumit specific, pentru Centrul de Hemodializă și secția ATI, avîndu-se în vedere introducerea transplantului renal la Iași. E păcat, dacă ei au fonduri pentru Cardiologie, să nu le utilizeze cum trebuie, adică să nu aibă o clădire specială - așa cum se ridică la Timișoara și la Cluj -, o dotare pe măsura unui centru cu pretenții, un personal utilizat la maximum. Adresa respectivă, ni s-a promis, o vor semna și proiectanții și doctorii și directorul spitalului, în cursul zilei de luni", ne-a declarat conf. dr. Cristina Anton. Arhitecții și inginerii au reafirmat că noul Spital "Parhon" nu va putea avea mai mult de 325 de paturi, ceea ce va însemna doar 46 de paturi pe etaj. În cadrul întrunirii de ieri, s-a propus o nouă schemă pe clinici și etaje, în care este prevăzută și Clinica de Obstetrică și Ginecologie, la etajele IV și V. Deși directorul Costică Novac a încercat să pună în discuție și varianta Centrului de Cardiologie, fără maternitate, nu a avut succes, colegii de la celelalte clinici susținîndu-i, de această dată, pe cei de la Obstetrică-Ginecologie. Conflictul de la Spitalul "Parhon" nu este nici pe departe rezolvat, urmările acestuia fiind, practic, imprevizibile. ***"Poate nu s-ar fi ajuns aici, dacă ședința de astăzi s-ar fi ținut acum doi ani, precedînd măsura Direcției Sanitare de a înființa Centrul de Cardiologie. Era foarte bine, și înțelept chiar, să se discute, să se analizeze exact, și nu părtinitor, dacă dorința respectivă are condiții să se materializeze"***, este de părere conf. dr. Cristina Anton. **(Gynella PARFENIE)**

Conf. dr. Cristina Anton

În cazul avariilor majore

Garajele vor fi mutate fără preaviz

În urma avariei survenite în rețeaua de termoficare din zona Grădinari, pe 14 decembrie după-amiază, și care a fost remediată abia pe 15 decembrie, la ora 4, de către echipe ale R.A. Termoficare și CET Iași, două garaje au fost mutate cu dificultate din zona unde se efectuau lucrările de remediere. Deoarece în Iași există suficient de multe garaje și alte construcții cu caracter provizoriu, care pot împiedica intervențiile operative, Primăria Iași face următoarea precizare: ***"Construcțiile provizorii, amplasate pe traiectele magistralelor avariate, ce nu vor fi mutate de proprietari pentru a se putea interveni operativ, vor fi dezafectate fără preaviz în cazul intervențiilor operative de reparații".***

Totodată, serviciul specializat al Primăriei va proceda la verificarea legalității construcțiilor respective, proprietarii urmînd a suporta consecințele amplasării neautorizate a acestora. **(Constantin NICOLAU)**

Ieri, a luat sfîrșit conflictul dintre Iași și Vaslui

Ieri, Dan Gâlea, prefectul județului Iași, și Neculai Pepelea, directorul Prefecturii Iași, s-au deplasat la Prefectura din Vaslui pentru a detensiona un conflict de fond funciar, apărut între județele Iași și Vaslui. Din cauza unor neînțelegeri legate de pămînt, au apărut mai multe conflicte între locuitorii comunei Ipatele, din județul Iași, și cei ai comunei Todirești, din județul Vaslui. În urma discuțiilor, prefecții celor două județe au semnat un protocol - am fost informați de la Biroul de Presă al Prefecturii Iași. Din păcate, din cauza orei tîrzii la care a sosit de la Vaslui, prefectul Dan Gâlea nu a avut timp să precizeze ce cuprinde protocolul semnat ieri. Vom reveni. **(M.G.)**

CONSTRUCȚII 1 SA
execută
CONSTRUCȚII CIVILE
CONSTRUCȚII SOCIALE
CONSTRUCȚII AGRICOLE
REPARAȚII,
CONSOLIDĂRI,
RESTAURĂRI
Str. Decebal nr. 1. Tel. 032.23.13.80, fax 032/13.23.09

Fiecare motor are uleiul său preferat !
MOL
Carrier
satisface cele mai exigente cerințe ale motoarelor moderne , oferind avantajul unei economii de carburant.
La prețuri convenabile
LUBRIFIANTII
din gama CARRIER corespund criteriilor impuse de standardele internaționale.
Nici un kilometru fără CARRIER !
SC SIO SRL tel: 032/230.706
SC INTERELECTRIC SA tel.: 032/112.004

Atenție, copii! Atenție, părinți!
Duminică, 17 decembrie 1995, ora 13.00, după spectacolul cu piesa "Dănilă Prepeleac", are loc - la Teatrul "Luceafărul" - lansarea casetei audio
"ORA FĂRĂ BULETIN"
produsă de Radio NORD-EST, Teatrul pentru copii și tineret "Luceafărul" și firma "ROTON".
"ORA FĂRĂ BULETIN" e cel mai frumos dar pe care-l puteți face copiilor Dumneavoastră.
"ORA FĂRĂ BULETIN"! Căutați-o! Cumpărați-o!

TV EUROPA NOVA
canal 54
duminică, 17 decembrie, ora 20:30
FILM
"Casa Domnului"
prod. SUA; regia: Donald Wrye
cu Tim matheson, Charles Haid, Michael Sachs
Cum poți deveni un medic bun?
Este de ajuns să înveți pe dinafară mii de pagini?
Veți vedea că nu e deloc simplu, mai ales atunci cînd faci stagiul în "Casa Domnului", unul dintre cele mai mari spitale din SUA.

Zetas S.R.L.
produce și comercializează
Elemente de caroserie DACIA
• praguri
• rame faruri
• apărători
auto
Toate tipurile și dimensiunile de cuie pentru:
• dranițe
• tapițerie
• turnătorie
• construcții
• încălțăminte
Calea Chișinăului nr. 32
(în incinta AGMUS S.A. Iași)
Tel. 032/233059; fax 032/135004

TORTINO
PRĂJITURA TA!
Distribuitor exclusiv pe județul Iași
SC "TESTER TRADING" SRL
Tel. 250559, 250699

TURISM AGPI
Agenția PROSPER INTERNATIONAL
Iași, str. G. Ureche nr. 3
Bl. W. Mărăcineanu (în spatele Tribunalului, lîngă "Exclusiv")
Tel. 032/210932, 213130, 213122
REVELION '96
ÎN RATE!
POIANA BRAȘOV
- HOTEL POIANA URSULUI
Sejur 5 zile
cazare și masă Revelion
... TOTUL CU NUMAI 270.000 lei!
plătibili în 2 RATE LUNARE!

nou!
Magazinul MATERNA
Iași, str. Ștefan cel Mare și Sfînt nr. 14
VINDE MĂRFURI CU
PLATA ÎN RATE
Vă oferim un bogat sortiment de produse
◆ ELECTRICE
◆ ELECTRONICE
◆ UZ CASNIC
◆ CONFECȚII
Plata - în 6 rate lunare, cu un avans minim de 30% din valoarea mărfurilor cumpărate și o dobîndă de 5% lunar.

ROMGAZ R.A. MEDIAȘ
D.G.N. TG. MUREȘ

REGIONALA DE DISTRIBUȚIE GAZE NATURALE "MOLDOVA NORD" IAȘI

Exploatarea sistemului de distribuție gaze naturale în condiții de siguranță maximă este o preocupare majoră și permanentă a unității noastre.

Cu toate măsurile tehnico - organizatorice luate, totuși din cauza unor persoane iresponsabile care execută anumite lucrări, intervenind ilegal la instalațiile de gaz metan, pun în pericol siguranța acestora.

Un astfel de caz s-a întîmplat în ziua de 12 decembrie 1995, cînd un salariat avînd funcția de maistru la RENEL IAȘI, pe numele Zamfir Zaharia, a închis un ventil în cartierul de locuințe CUG - Nicolina, lăsînd fără gaze întreg cartierul.

Unitatea noastră va întocmi dosar pentru urmărirea penală a cetățeanului Zamfir Zaharia, care prin fapta sa iresponsabilă a pus în pericol liniștea și viața locatarilor din blocurile sus amintite.

Apelăm la unitățile care dețin utilități (apă, canal, energie electrică, termoficare, telefoane) să atenționeze și să instruiască permanent personalul din subordine, pentru a nu manevra instalațiile de gaze care prezintă un real pericol atunci cînd unitatea noastră nu este în cunoștință de cauză.

MONITORUL DE IAȘI

Parlamentarii își caută culcușuri noi

Deputatul de Iași Ionel Bondariu a trecut de la PDSR la PRM

Ieri, deputatul PDSR de Iași, ***Ionel Bondariu*** **(foto)** a anunțat că a trecut în grupul parlamentar PRM. Motivația sa a fost următoarea: "Cînd ne-am desprins de FSN și cînd ne-am angajat și ne-am erijat în luptători împotriva corupției, n-am făcut decît să dăm curs acelor activități începute cîndva de FSN. Am lăsat totul să curgă de la sine și am ajuns în situația în care am ajuns. Punctul culminant pentru mine a fost aseară, în urma unei discuții cu un coleg parlamentar, tot deputat PDSR și căruia am să-i reproduc cuvintele: «Îmi pare rău c-am ajuns în această postură ca să cunosc murdăria și mizeria pe care o realizăm. Îmi pare rău și mai bine stăteam acasă, nu știam, nu cunoșteam și trăiam în viața de acolo»". Deputatul PDSR de Iași a trecut în PRM, însoțit de un alt membru în Consiliul Național al PDSR, ***Alexandru Colțoiu***.

La curtile boierilor

Colinde de Crăciun la Prefectura Iași

Ieri, în sediul Prefecturii și al Consiliului Județean (C.J.) Iași au răsunat colinde de Crăciun. Colindătorii au fost membrii Corului Facultății de Teologie din Iași.

Gazdele, Ion Amihăiesei, președintele C.J. Iași, subprefectul Alexandru Anghel, precum și alți funcționari, i-au servit pe colindători cu șampanie.

Corul Facultății de Teologie din Iași este cunoscut prin faptul că interpretează colindele în diferite locuri publice, în aer liber. Cu două zile în urmă, studenții cazați în complexul T. Vladimirescu au putut auzi sub geamurile căminelor pe membrii corului amintit cîntînd colinde de Crăciun. **(Mihai GIUBERNEA)**

Conferința de presă a PUNR

"Dorim ca alegerile să înceapă după terminarea activității de subscriere"

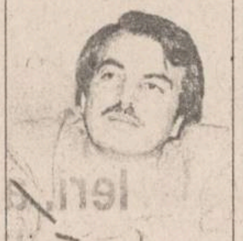

"PUNR nu se opune admiterii în Blocul Unității Române (BUN) a PRM", a declarat, ieri, deputatul ***Ioan Petru*** **(foto)**, în cadrul conferinței de presă a PUNR Iași. Deputatul Ioan Petru a susținut cele afirmate prin faptul că "niciodată un partid nu se confundă cu o persoană", în sensul că PRM trebuie distins de persoana președintelui său, senatorul Corneliu Vadim Tudor.

Conform opiniei deputatului PUNR, BUN - alianță a PUNR, PDAR, MER - "va avea o mai mare credibilitate, dacă s-ar adăuga un nou partener", respectiv PRM. Referitor la desfășurarea procesului de privatizare prin cupoane, PUNR va avea, la începutul săptămînii viitoare, în cadrul Biroului Permanent al Camerei Deputaților, o inițiativă legislativă. Aceasta se referă la introducerea băncilor de stat pe lista întreprinderilor care se privatizează. Prin această inițiativă PUNR încercă separarea alegerilor de termenul-limită al subscrierii cupoanelor. "Dorim ca alegerile să înceapă după terminarea activității de subscriere. Nu vedem de ce trebuie să alergăm oamenii dintr-o parte în alta", a adăugat deputatul Ioan Petru. **(Monica TOMA)**

REZIDENȚIATUL - tragedia absolvenților de la UMF Iași

■ *din 300 de absolvenți promoția 1995, numai 60 au luat rezidențiatul*

La concursul de rezidențiat de anul acesta, numai circa 60 de absolvenți ai Facultății de Medicină a Universității "Al.I.Cuza" Iași au fost declarați admiși, din totalul de 300 de absolvenți promoția 1995 ai acestei facultăți.

Situația gravă cu care se confruntă absolvenții facultății ieșene în ultimii ani, care, în număr mare, sînt respinși la examenul de rezidențiat este aparent inexplicabilă, acești viitori medici fiind vinovați că nu au învățat destul. În urma discuțiilor avute cu profesorii și studenții din UMF a reieșit, însă, că absolvenții ieșeni sînt dezavantajați față de cei bucureșteni la examenul de rezidențiat.

La Facultatea de Stomatologie situația este aceeași, numai că studenții declară că nu este foarte important pentru un absolvent al acestei facultăți să ia rezidențiatul, pentru că acesta își poate înființa un cabinet particular fără să trebuiască să promoveze acest concurs.

În schimb, absolvenții Facultății de Medicină care nu reușesc să ia rezidențiatul, au două soluții: fie concurs pentru ocuparea unor posturi la țară, unde sînt obligați să rămînă cîțiva ani, fie să stea acasă.

"Nici măcar medic generalist nu poți să fii dacă nu iei rezidențiatul", ne-a precizat ***Bogdan D.***, student în anul VI, la Facultatea de Medicină.

Pentru a lua rezidențiatul, absolvenții din Iași trebuie să învețe de pe manualele specialiștilor bucureșteni, iar tematica se schimbă de la an la an. De exemplu, anul acesta, de-abia în primăvară s-a tipărit o broșură cu materia pentru rezidențiat (de fapt, circa 2/3 din ea), pe care absolvenții trebuiau să o ***învețe în cîteva l;uni.***

"Într-adevăr, în general, materia este alta și avînd în vedere că examenul de rezidențiat este tip grilă, contează mult diferențele, iar între profesorii noștri și cei din București sînt diferențe. Deci trebuie să învățăm enorm pentru a nu greși. De obicei, nu prea avem timp", ne-a declarat ***Cristina F.***, studentă în anul VI la Facultatea de Medicină a UMF.

În timp ce studenții bucureșteni cunosc materia la care vor susține examenul de rezidențiat din timpul facultății, studenții din Iași, au în ultimul an sesiuni normale de iarnă și vară, dau licența în toamnă, iar după o lună trebuie să dea și rezidențiatul. Pentru acest examen învață în paralel timp de un an de zile. Unele cadre didactice, care au dorit să nu le dezvăluim identitatea, apreciază că rezultatele slabe ale absolvenților ieșeni se datorează faptului că aceștia sînt mai slab pregătiți.

În replică, prof. dr. ***Vasile Rusu***, de la Facultatea de Medicină ne-a declarat: ***"În nici un caz nu se poate spune că studenții bucureșteni sînt mai buni ca cei din Iași. Nu aceasta este cauza nereușitelor la rezidențiat"***. Prof. Gabriel Ungureanu, decan al acestei facultăți, a adăugat: ***"Materia pentru rezidențiat este greoaie pentru niște absolvenți de medicină, iar o parte din ea este depășită"***. Cert este că materia pentru rezidențiat este greu accesibilă studenților ieșeni. Lucrările profesorilor ieșeni nu au fost excluse total din metodologia de organizare a rezidențiatului. Numai că, în mod inexplicabil, acestea nu au fost incluse în subiectele pentru examen. De asemenea, se vehiculează ideea, greu de demonstrat, că subiectele de examen sînt cunoscute de absolvenții bucureșteni, idee care se bazează tocmai pe rezultatele excelente ale acestora la examenul de rezidențiat. În ceea ce privește șansele ca modul de organizare a rezidențiatului să se modifice, prof. ***Vasile Astărăstoaie***, prodecan al Facultății de Medicină a UMF, ne-a precizat: ***"Acest lucru va fi posibil cînd rezidențiatul va fi o responsabilitate a Colegiului Medicilor, și nu a Ministerului Sănătății"***. **(S. ARADEI)**

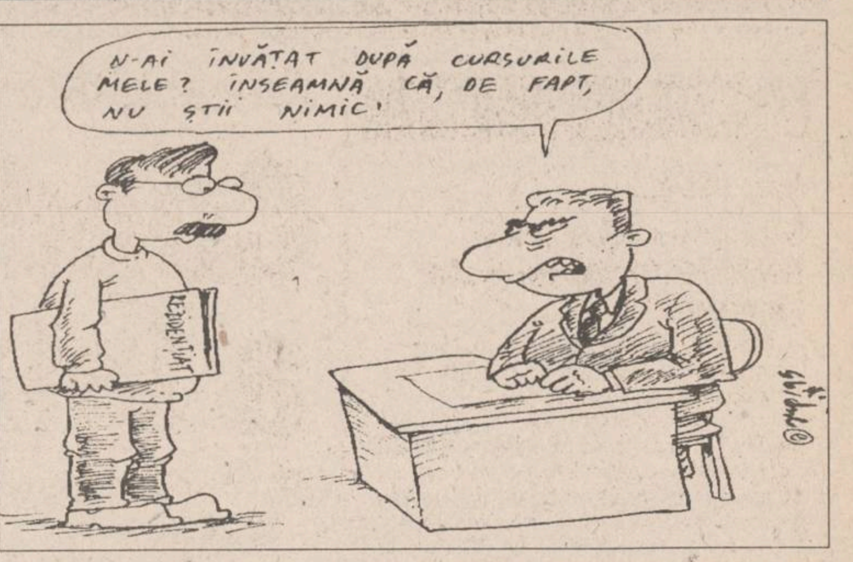
N-AI ÎNVĂȚAT DUPĂ CURSURILE MELE? ÎNSEAMNĂ CĂ, DE FAPT, NU ȘTII NIMIC!
REZIDENȚIAT

Bogată activitate științifică la o instituție foarte importantă a orașului

O parte din senatorii U.M.F. îl acuză pe liderul studenților de neloialitate

■ *aceste acuzații sînt motivate de faptul că acesta a făcut declarații cotidianului nostru*

Discuțiile din ședința Senatului Universității de Medicină și Farmacie care a avut loc pe 12 decembrie privind regulamentul de alegere a reprezentanților studenților au înclinat în favoarea amendamentelor propuse de studenți, membrii Senatului arătîndu-se deschiși acestui gen de propuneri. Totuși, cu aceeași ocazie, liderul Societății Studenților Mediciniști, *Claudiu Patrichi*, a fost scos afară din ședința Senatului și amenințat că ar putea fi dat în judecată de U.M.F., deoarece a calomniat această instituție, după cum ne-au precizat surse din cadrul Senatului. Cei care au adus aceste acuzații liderului S.S.M. au motivat că lipsa sa de loialitate rezultă din declarațiile pe care le-a făcut cotidianului "**Monitorul**". Mai exact, este vorba de o declarație din primăvara acestui an, cînd Claudiu Patrichi a afirmat că prof. Florin Topoliceanu, decanul Facultății de Bioinginerie, se poartă disprețuitor față de studenții. La acea dată, Societatea Studenților Mediciniști fusese somată să părăsească încăperea pe care o ocupa, pentru a fi cedată Facultății de Bioinginerie Medicală, fără însă ca S.S.M. să primească un alt sediu corespunzător, ceea ce a dus la o situație încordată între S.S.M. și conducerea acestei facultăți. Ulterior, prin bunăvoința rectoratului U.M.F., studenții au primit un alt sediu.

Cea de-a doua declarație "compromițătoare" a liderului S.S.M. se referă la proiectul cartei universitare, mai exact la regulamentul de alegere a reprezentanților studenților, față de care Claudiu Patrichi și-a exprimat rezervele, fără a comenta nimic în plus. Amenințarea unui student cu darea în judecată de către universitatea la care învață este un alt gest inedit al U.M.F. Iași. Încercarea noastră de a oferi poziția oficială a liderului S.S.M. a eșuat, deoarece, conform deciziei aceluiași Senat, U.M.F. a întrerupt orice legătură cu publicația noastră. **(S.A.)**

Pentru săvîrșirea a 20 de spargeri

"Bunicul și nepotul" au primit împreună 10 ani și jumătate de închisoare

Conform sentinței pronunțată ieri de Tribunalul Iași, ***Petru Buraga***, în vîrstă de 32 ani, a fost condamnat la nouă ani de închisoare pentru săvîrșirea a nu mai puțin de douăzeci de furturi.

Amintim că furturile au fost săvîrșite împreună cu ***Marius Marcel Iulian***, de numai 14 ani, căruia i s-au reținut, însă, numai trei furturi, pentru simplul motiv că celelalte infracțiuni au fost comise de Iulian Marius Marcel înainte de a împlini 14 ani, vîrstă la care poate răspunde în fața legii pentru faptele sale.

Cele douăzeci de furturi au fost comise de ciudata echipă în cele mai diverse locuri: biserici, spitale, magazine, mănăstiri, etc.

Modul de operare al celor doi hoți era la fel de neobișnuit: Buraga spărgea un geam de dimensiuni mici, care nu era prevăzut cu gratii, îl introducea pe Marius în interior, apoi acesta scotea prin spărtura geamului lucrurile care i se păreau mai valoroase.

În aplicarea pedepselor s-a ținut cont de circumstanțele atenuante și agravante ale fiecărui inculpat. Dacă lui Buraga i s-a aplicat o pedeapsă de nouă ani de închisoare, Iulian Marius Marcel a fost condamnat la un an și patru luni închisoare. **(A.S.)**

În cele mai multe cupluri, un copil cu handicap nu unește, ci dezbină familia

■ *rata divorțurilor în aceste familii este de 7,5 ori mai mare decît în familiile obișnuite*

Pe lîngă numeroasele dificultăți de ordin economic, familiile cu copiii deficienți trebuie să înfrunte și dificultăți psihologice. Un studiu recent arată că rata divorțurilor în aceste familii este de 15%, față de 2% în familiile normale, deci de 7,5 ori mai mare. Cele mai multe divorțuri se întîlnesc în familiile cu copii deficienți sever. În aceste cazuri, mama renunță la serviciu, devine persoană de îngrijire și supraveghere, iar tatăl își ia două slujbe pentru a asigura familiei un venit decent. Viața cuplului se limitează la un șir de întîlniri scurte între doi soți foarte obosiți. ***"Familiile responsabile percep existența copilului cu handicap ca o dramă. Membrii familiei nu se pot adapta și, se ajunge astfel la un conflict. Ieșirea din acest conflict este divorțul. Îngrijirea unui copil deficient este o problemă deosebită, care cere mult timp. Dar, copilul poate face progrese numai într-o familie unită. Cunosc un astfel de caz, în care o familie de intelectuali a reușit să facă minuni - copilul lor avînd sindromul Down - numai pentru că era unită"***, spune psihologul ***Sabina Preduchin***. Din păcate, în cele mai multe cupluri, copilul deficient nu unește, ci dezbină familia, fără a avea, însă, vreo vină. Ana P. a fost părăsită de soț, la cîteva luni după naștere: ***"Copilul avea sindrom Down. Soțul nu a putut accepta copilul. Spunea că numai eu sînt de vină, că nu este copilul lui. Și așa, din ceartă în ceartă, am ajuns la despărțire"***. Rodica Minea este mamă a două fete cu handicap fizic, fete condamnate să stea toată viața în cărucior cu rotile: ***"Vara, iarna, eu plecam cu fetele în stațiuni, la tratament. Soțul rămînea singur acasă și adesea aflam că-și făcea de cap cu alte femei. Eu mă chinuiam cu fetele și dumnealui se distra"***. Ca în atîtea alte familii, și în acest caz divorțul a devenit inevitabil. Starea materială precară și certurile dintre soți sînt factori care generează destramarea cuplului. Este evident că în țara noastră familia care are de crescut un copil cu handicap nu este ajutată în nici un fel să treacă peste această dramă. **(Dana PAVEL)**

La Tribunalul Iasi

Dănuț Ciornei a fost condamnat la doisprezece ani de închisoare, pentru că și-a violat fiica de 13 ani

Tribunalul Iași a dispus, ieri, condamnarea ieșeanului ***Dănuț Ciornei*** la doisprezece ani de închisoare, pentru viol și incest. Cazul a fost prezentat pe larg în paginile cotidianului **"Monitorul"**, dar vă reamintim că în noaptea Revelionului 1992-1993, Dănuț Ciornei și-a violat propria fiică, pe atunci în vîrstă de numai 13 ani. În actul de acuzare s-a menționat că oribila faptă nu a fost un gest necugetat, acuzatul avînd cîteva tentative de viol asupra fetiței. De frică și de rușine, victima nu a spus nimănui despre agresiunile sexuale la care a fost supusă de către tatăl său. Ea a încercat să evite orice apropiere de tatăl violator, dormind mai mult prin vecini și pe la rude. Demn de menționat este și faptul că bunicii fetiței, părinții tatălui incestuos, au refuzat să adăpostească mica victimă, deși aceasta se afla într-o stare de tulburare evidentă. În cele din urmă, după un an și cîteva luni de hărțuire, fetița s-a hotărît să dezvăluie adevărul. Ea i-a povestit mamei sale despre poftele nefirești ale tatălui, iar aceasta a adresat o plîngere Parchetului de pe lîngă Tribunalul Iași. Astfel, în aprilie 1994, Dănuț Ciornei a fost arestat preventiv, sub acuzațiile de viol și incest. În timpul urmăririi penale, acuzatul a recunoscut săvîrșirea faptelor, dar, ulterior, în fața completului de judecată și-a retras declarațiile, arătînd că este învinuit pe nedrept de aceste fapte. Mai mult decît atît, el a început să trimită scrisori de amenințare familiei și martorilor audiați în acest proces.

La ultimul termen al procesului, acuzatul a cerut prin intermediul apărătorului său nici mai mult nici mai puțin decît achitarea. În ultimul său cuvînt, fiind întrebat dacă regretă ceva, Dănuț Ciornei a declarat că nu regretă decît faptul că stă în pușcărie.

Instanța, după deliberări, a reținut vinovăția acuzatului și l-a condamnat, după cum am mai precizat, la doisprezece ani de închisoare. **(A. SCUTELNICU)**

lumea pe dos

Accidente de circulatie pe raza judetului Iasi

În ziua de 14 decembrie 1995, la ora 7,45, în localitatea Cotnari, s-a produs un accident de circulație, în urma căruia două persoane au fost grav rănite. Neculai Cîrjă (46 ani), din Iași, conducătorul autoturismului IS-95-YAS, nu a adaptat viteza la condițiile de drum acoperit cu polei și, la o curbă, a derapat, izbindu-se frontal de autovehiculul ARO IS-01-FII, condus de Constantin Bîrsan (35 ani), din Cotnari, care circula din sens opus.

Cele două autovehicule au fost grav avariate, iar ocupanții autoturismului IS-95-YAS, Neculai Cîrjă și soția lui, Elena Cîrjă (42 ani), au fost transportați la spital în stare critică. La ora 10,30, în aceeași zi, în satul Dumbrava, comuna Ciurea, Pavel Ceapă (67 ani), care se deplasa neregulamentar pe șosea, a fost acroșat și lovit grav de remorca IS-80-COY, tractată de autoturismul IS-01-KKM, condus de Beniamim Frunză (33 ani), din Iași.

Trei persoane au fost găsite moarte

Joi, 14 decembrie a.c., Poliția a fost sesizată în legătură cu decesele a trei persoane. Lîngă gardul SC "Vinia" SA a fost găsit spînzurat de un copac Ilie Lares (70 ani), din Iași, str. Stejar nr. 13. În buzunarele hainelor lui Ilie Lares au fost descoperite două bilete, din care reieșea intenția acestuia de a se sinucide. În comuna Comarna (județul Iași) a fost găsit mort într-un pîrîu bătrînul Costache Rounegru (82 ani), din localitate. În localitatea Prisecani (județul Iași), în grădina lui Iacob Pruteanu (37 ani), a fost găsită moartă Elena Ganea (55 ani). Subofițerii posturilor locale de Poliție au examinat ambele cadavre și nu au constatat semne exterioare de violență. Nu sînt suspiciuni de omor.

-PECO- SA
Soarele care dă viață motorului tău!
• BENZINĂ
• MOTORINĂ
• ULEIURI
• GPL
Str. Zugravi nr. 24
Tel. 142780

EuroBIT s.r.l. Iași
CALCULATOARE
IMPRIMANTE
PROGRAME CONTABILITATE
REDUCERI
PENTRU LUNA DECEMBRIE
Consultați oferta noastră!
STR. A. PANU 36, BL. 1 B
TEL. 214010/211494
TEL./FAX: 211494

FRESCO® MADE IN ITALY
str. Aleea Rozelor nr. 8,
sc. B, et. 2, ap. 12
Tel./Fax: 032 - 132607
vă oferă
vitrine și lăzi frigorifice
pe care vă invită să le admirați la magazinele
NEST, *7B, Hala Centrală, Moldova, S.C.T. Moldova, Capitol Pres, Unic și Pescăruș.*
OFERTA NOASTRĂ ÎNGHEAȚĂ ORICE CONCURENȚĂ!

SCULE CU MOTOR RYOBI - UZ INDUSTRIAL
RYOBI nu lasă nici o situație descoperită.
Pentru lucrări în teren unde electricitatea nu este accesibilă.
RYOBI oferă o gamă cuprinzătoare de scule cu motoare cu aprindere: fierestrău pentru lemn și metale, bormașină, rotopercutanta și pickhammer.
Aceste scule nu trebuie să lipsească din trusa nici unei întreprinderi de construcții, instalații sau intervenții.
ER 382 K
Caracteristici:
PUTERE la 7000 RPM 1.3 CP
VITEZA 0-360/min
LOVITURI PE MINUT 0-3200
DIAMETRU ÎN BETON 38-120 mm
CAPACITATEA MOTOR 24.1CC
ALFA CIVIC
Se pot cumpăra de la magazinul S.C. ALFA CIVIC S.R.L. din str. Bradului nr. 3, bloc 907, tr. 5 (lîngă S.C. MOLDAVIA S.R.L.) Telefon 222308
unelte ■ scule ■ dispozitive ■ accesorii ■ aparate electrice ■ instalații ■ adezivi ■ coloranți ■ abrazivi

S.C. NEST S.R.L.
S.C. NEST S.R.L. invită la interviu astăzi, *16 decembrie 1995*, următorii candidați la postul de
ȘEF MAGAZIN
ora 15.00 - STOICA RADU
ora 15.15 - NECULAU CORNELIU
ora 15.30 - DASCĂLU ANA
ora 15.45 - CHELARIU MARIANA
ora 16.00 - SICLOVAN GHEORGHE

ATENȚIE!
CARTEA GALBENĂ
care se vinde în aceste zile în Iași
NU
este editată de către
Grupul de Companii NORD EST!

Catalogul Galben care va fi editat la începutul anului 1996 de către Grupul de Companii NORD EST cuprinde toate societățile comerciale și informații utile din județul Iași, verificată după standarde internaționale de realizare a acestor cataloage.

MOLDOMOBILA
AROUND THE WORLD
Str. Bucium nr. 34
Tel. 032/232600; 032/132967
Fax.: (40)032/232309; 032/232217
Telex: 22313; 22255

Podoabe pentru Sărbătorile de iarnă, brazi, jucării, felicitări, lumînări, cadouri, ambalaje.
DECORA
Program: zilnic 8.00-20.00, duminica 10.00-14.00
Tel. 147165, 142937, 117393

MONITORUL FINANCIAR

Cursurile valutare de referință ale Băncii Naționale a României pentru 16 și 17.12. 1995:

Valute în cont	Curs lei
1 dolar SUA	2557
1 marcă germană	1764
1 liră sterlină	3919
1 franc elvețian	2172
1 franc francez	510

De la începutul acestei săptămîni

Credit Bank aplică un nou sistem de plată a dobînzilor

Conform informațiilor furnizate de Toader Stigleț, directorul sucursalei ieșene a Credit Bank, de la începutul săptămînii această instituție bancară aplică un nou sistem de plată a dobînzilor pentru clienți. Astfel, la constituirea unui depozit la termen în lei, după încheierea contractului cu banca, clientului i se transferă imediat valoarea dobînzii într-un cont personal, de disponibilități, la vedere. Această sumă poate fi încasată pe loc de clientul respectiv,dacă dorește. Singura obligație este ca pe tot parcursul duratei depozitului la termen titularul acestuia să nu solicite desființarea lui. Facem precizarea că, în general, băncile comerciale plătesc dobînda aferent depozitului la termen la sfîrșitul perioadei pentru care acesta a fost constituit sau, în cel mai bun caz, dobînda este virată lunar în contul de disponibilități al clientului. În plus, unele bănci comerciale își rezervă dreptul ca pe perioada de existență a depozitului la termen să modifice valoarea dobînzii plătite clienților, în funcție de modificările survenite pe piața bancară din România. În aceste cazuri, clienții băncii nu au un control efectiv asupra cuantumului dobînzii aferente depozitului bancar înființat, mai ales pentru faptul că banca nu își anunță clienții la data intrării în vigoare a acestor modificări. **(A.T.)**

Credit Fond

Valoarea la zi a unității de investiție la Fondul Mutual Credit Fond - administrat de Certinvest - este de 23.000 lei, începînd de luni, 11 decembrie. Creșterea UI este de 90,1% față de 1 ianuarie 1995 și de 130% față de valoarea nominală. Activul net al Fondului este de 14,562 miliarde lei. Numărul de UI aflate în circulație este de 633.151.

FMOA-SAFI

Valoarea la zi a certificatului de investitor (CI) la Fondul Mutual al Oamenilor de Afaceri (FMOA) - SAFI este, începând de luni, 18 decembrie, de 640.000 lei - tip A, 160.000 lei - tip B și 80.000 lei - tip C. Rentabilitatea CI față de săptămâna care a trecut este de 1,26%, iar față de 1 ianuarie este de 115,4%. Activul net al Fondului este de 410.022,3 milioane lei. În perioada 4-12 decembrie, totalul încasărilor la FMOA a fost de 14.000,7 milioane lei, totalul plăților a fost de 2.872,3 milioane lei, iar totalul plasamentelor a fost de 20.579 milioane lei. Numărul CI aflate în circulație este de 3.960.992, din care: 133.207 - tip A, 239.281- tip B, 3.588.504 - tip C.

FRI

Valoarea la zi a certificatului de investitor la Fondul Român de Investiții, administrat de Creditanstalt Invest România este de 36 100 lei, tipul A, și 105 000 lei pentru tipul B.

Fondul de Investiții ARDAF

Valoarea la zi a certificatului de investitor la Fondul ARDAF este de 12 200 lei.

Licitația de refinanțare

Rezultatele licitației de credit de refinanțare a BNR din 14 decembrie 1995

- suma disponibilizată	760 miliarde lei
- perioada de acordare a creditului	15.12.-22.12.1995
- volumul total al cererii	1,333,0 miliarde lei
- număr de participanți (bănci comerciale)	3
- rata medie a dobînzii la care a fost adjudecată oferta	65,0%
- volumul total al ofertei adjudecate	760,0 miliarde lei

Cotațiile de la Bursa de Valori București din data de 14 decembrie 1995

Denumirea societății (obiect de activitate)	Pr. med.	Var (%)	Vol.	Val. (lei)
APSA SA, Baia Mare - piese auto	12 000			
ARTROM SA, Slatina - țevi	7 300	-10	1	7 300
CARNE ARAD SA, Arad - produse din carne	9 750	-10	1	9 750
COMELF SA, Bistrița - filtre industriale	8 550	-10	175	1 496 250
IAIFO SA, Zalău - armături din fontă	7 200	-10	1	7 200
MOBILA ALFA SA, Oradea - mobilier	10 033	2	340	3 411 100
SANEVIT SA, Arad - seringi de unică folosință	65 009	-2	10 839	704 632 500
UAMT SA, Oradea - piese auto	12 430	5	975	12 119 400

LEGENDĂ:
Pr. med - prețul mediu al tranzacțiilor;
Var. - variația prețului față de ședința precedentă;
Vol. - numărul de acțiuni tranzacționale;
Val - valoarea tranzacțiilor;

Dobînzile plătite de băncile comerciale persoanelor fizice pentru depozitele la termen în lei

Durata depozitului	Banca Comercială Română	Banca Română pentru dezvoltare	Banca "Ion Țiriac"	Banca București	Bankoop	Banc Post	Credit Bank	Banca Agricolă	Banca "Dacia Felix"
1 lună	40%	39%	40%	39%	44%		40%	42%	42%
3 luni	40%	40%	45%	41%	43%	38%	40%	49%	48%
6 luni	41%	41%	42%	38%	43%	40%	37%	45%	43%
9 luni	41%	42%		36%	43%		36%	45%	40%
12 luni	42%	43%	40%	35%	45%	42%	40%	46%	35%
la vedere	20%	15%	20%	16%	21%	18%	18%	17%	18%
suma minimă		100 000 lei	2 000 000 lei	1 000 000 lei negociabil	200 000 lei	500 000 lei	1 000 000 lei	500 000 lei	fără limită de sumă

La Iași se face cercetare în condițiile în care microscoapele au aceeași vîrstă cu o parte dintre cercetători

"Încă mai există ideea aceasta că cercetătorul stă în fotoliu, bea un ceai și descoperă o mulțime de minuni. Dar nu e așa. Acum e nevoie de ani întregi de muncă de cercetare, de schimb de informații cu alți cercetători din străinătate, de aparatură. Deci, e nevoie de bani", ne-a declarat prof. Constantin Uglea, șeful Laboratorului de Chimie din cadrul Institutului de Cercetări Biologice Iași, care a adăugat: "Problema cercetării științifice este situată, pentru parlamentari, într-un plan mai îndepărtat, cercetarea fiind considerată un domeniu care trebuie să existe aproape fără finanțare".

■ *"Cer Puterii să recunoască importanța cercetării"*

Trebuie amintit că, în urmă cu două zile, deputații au adoptat legea pentru aprobarea *Ordonanței guvernamentale nr. 25,* privind organizarea și finanțarea activității de cercetare-dezvoltare, care prevede ca fondul alocat cercetării anual, prin bugetul de stat, să fie de minimum 1% din Produsul Intern Brut. Proiectul legii bugetului de stat urmează a fi modificat pentru a se asigura un fond suplimentar de 343 miliarde lei, care va completa suma destinată cercetării, sumă care, pînă acum, atingea doar 0,56% din PIB. Referitor la această problemă, *prof. C. Uglea* ne-a declarat: *"Eu nu am pretenția ca Iliescu sau Văcăroiu să scoată miliardele din buzunare ca să le ofere cercetării, dar cer să se recunoască importanța acestui domeniu".* Conform celor spuse de șeful Laboratorului de Chimie, cercetarea ar trebui să beneficieze de anumite facilități. *"Am cumpărat din străinătate un cromatograf, pe care am plătit 26 milioane lei, dar a trebuit să mai plătim și 4 milioane lei TVA. Cred că institutele de cercetare ar trebui scutite de TVA și să beneficieze de avantajele unei legi a sponsorizării".* Asta deoarece la Iași se face cercetare în condițiile în care microscoapele, de producție rusească, au aceeași vîrstă cu o parte dintre cercetători. Dotarea laboratorului de chimie cu aparatură ar necesita, pentru început, suma de 400 milioane lei. *"Pentru dotarea întregului institut ar trebui alocată suma de 5 miliarde lei"*, a subliniat prof. C. Uglea, *"dar probabil că în anul următor vom primi vreo 700 milioane lei pentru întregul institut".*

Doar Laboratorul de Entomologie va dispune, în curînd, de un microscop de producție germană, în valoare de 13 milioane lei, în timp ce Laboratorul de Chimie a achiziționat, în urmă cu două săptămîni, un calculator. Din lipsă de bani, acest laborator nu a putut cumpăra și o imprimantă.

Se pare că înainte de 1989 exista un fond special destinat cercetării - *"fond de tehnică nouă".*

■ *"În cinci ani nu vom mai putea ieși din țară cu nimic"*

"Acum, acel fond nu mai există. Dacă vom continua tot așa, în cinci ani nu vom mai putea ieși din țară cu nimic".

În prezent, cercetătorii de la Laboratorul de Chimie al Institutului de Cercetări Biologice lucrează pe substanțe cu acțiune antitumorală, folosind aparatură de la Cluj.

Pentru analize mai complicate, apelează, prin relații personale, la aparatură din SUA. "Avem noroc că avem niște teme de cercetare care sînt la modă în întreaga lume și, probabil, vom primi mai mulți bani decît alte institute din țară", a adăugat prof. C. Uglea. Astfel, se studiază principiul medicamentelor retard (eliberarea controlată a medicamentului). Conform acestui principiu, se va lua o singură pastilă la 7 zile, în loc să se ia de 3-4 ori pe zi. Medicamentul, care este inclus într-un polimer, este eliberat treptat, pe parcursul unei întregi săptămîni.

Dincolo de dificultățile materiale, în România cercetarea este încorsetată de un "plan de cercetare", iar fiecare temă de cercetare trebuie să se finalizeze după numai 3 sau 5 ani, cu un raport în care echipa de cercetători trebuie să-și prezinte descoperirile. Referitor la acestea, prof. C. Uglea ne-a precizat: *"Este o aberație acest plan de cercetare. În Canada nu există așa ceva, și acolo, pentru descoperirea unui singur medicament, se cheltuiesc 250 milioane dolari, într-un timp de 10-12 ani și în condițiile în care șansa de a obține un medicament bun este de 1/10.000. Acest procent, de 1% din PIB, este prea mic pentru cercetarea românească".* (Cristina PETRACHE)

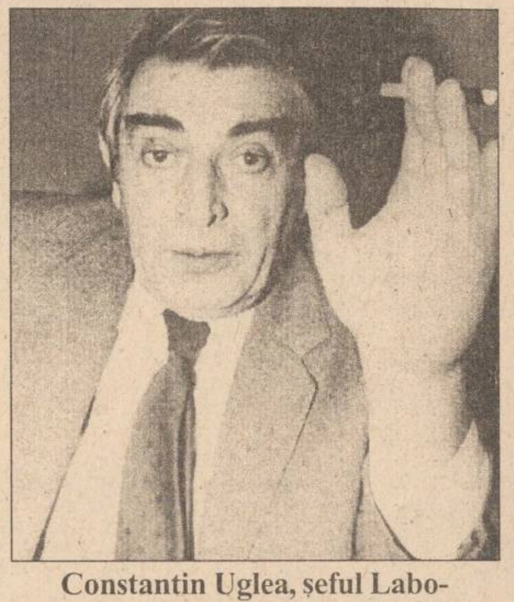

Constantin Uglea, șeful Laboratorului de chimie de la Institutul de Cercetări Biologice Iași: "Parlamentarii cred că cercetarea poate să existe aproape fără finanțare"

Program special de asistență a nou-născuților la Maternitatea "Cuza-Vodă"

■ *spitalul a fost inclus într-un circuit european de spitale sub directa îndrumare a Organizației Mondiale a Sănătății*

Maternitatea "Cuza-Vodă" din Iași a fost cooptată în circuitul celor unsprezece spitale din Europa care, sub directa îndrumare a Organizației Mondiale a Sănătății și a UNICEF, va realiza un program special de îngrijire a nou-născuților.

Acest program, agreat atît de obstetricienii, cît și de neonatologii din spital, prevede ca, imediat după naștere, mama să stea în aceeași rezervă cu copilul său, pe care să-l hrănească numai la sîn. *Dr. Maria Stamatin,* șef Secție nou-născuți și coordonator al programului UNICEF *"Spitalul - prieten al copilului"*, ne-a declarat: *"În toate țările civilizate se procedează în acest fel. Este foarte important ca nou-născutul să fie hrănit cu lapte matern. Se elimină în acest mod numeroasele cazuri de malnutriție, anemie și rahitism cu care ne confruntăm acum la copii. Mai mult decît atît, puține persoane știu că laptele matern are și un important rol antiinfecțios.*

În același timp, lehuza care alăptează este infinit mai ferită de a se îmbolnăvi de cancer de sîn sau de ovar".

Menționăm că întreaga dotare cu materiale, aparatură audio-vizuală a fost realizată de UNICEF, care va fi, în continuare, coordonatorul acestui program european. **(Mihaela CĂNĂNĂU)**

Pentru lipsa licențelor de comerț

Producătorii de mărfuri alimentare pot primi amenzi de două milioane

■ *data limită pentru solicitarea acestor licențe este 23 decembrie a.c.*

Conform datelor furnizate ieri de *Constantin Dascălu,* directorul Direcției Generale pentru Alimentație și Agricultură a județului Iași, data de 23 decembrie 1995 este ultima zi cînd se mai pot depune cereri pentru obținerea licențelor de fabricație a produselor agro-alimentare. Pentru fiecare produs pentru care nu s-a solicitat licență, amenda este cuprinsă între 1,5 și două milioane de lei. În plus, agentului economic respectiv i se retrage autorizația de funcționare, activitatea acestuia fiind întreruptă. Aceste prevederi sînt cuprinse în *Ordonanța Guvernului nr. 42/1995* și se adresează producătorilor de mărfuri alimentare destinate comercializării. **(A.T.)**

Pentru prima dată

FPS face o clasificare a firmelor ce se privatizează

■ *cele mai neatractive sînt societățile din industria metalurgică, extractivă, din cercetare, educație, sănătate și farmaciile*

Prin *Normele metodologice* emise de *Fondul Proprietății de Stat,* care stabilesc modul de vînzare la licitație al acțiunilor emise de firmele de stat incluse în procesul de privatizare în masă, pentru prima dată acest fond face o clasificare a acestor unități. Astfel, pentru stabilirea condițiilor în care acțiunile vîndute contra bani vor implica acordarea unor facilități de plată cumpărătorilor, firmele au fost clasificate pe domenii de activitate, fiecare primind un punctaj, în funcție de posibilul interes al investitorilor. Astfel, cele mai multe puncte le primesc unitățile de stat din industria metalurgică, extractivă, cercetare, educație, cultură, artă, sănătate și farmaciile care primesc 25 de puncte, fiind considerate nerentabile. Cele mai rentabile firme cu capital de stat sînt considerate cele cu activitate în construcții, industria lemnului și a mobilei, comerț, hoteluri și restaurante, care au cel mai mic punctaj, doar cinci puncte. Firmele din industria textilă, de confecții, pielărie s-au clasificat pe locul al doilea în ce privește punctajul amintit: zece puncte. Pe locul al treilea se clasează industria chimică, petrochimică, transporturile, serviciile, informatica, cu 15 puncte.

Industria de mașini, electronică, cea a construcțiilor metalice, de distribuție a energiei electrice și a gazelor, împreună cu industria celulozei și cea tipografică beneficiază din partea FPS de 20 de puncte.

În funcție de punctajul stabilit pe baza domeniului de activitate al firmelor ce se privatizează, la care se adaugă, ca un alt criteriu, mărimea patrimoniului acestora, urmează să se acorde o serie de facilități la plata acțiunilor. Astfel, creditele cu plata în rate se acordă pentru o perioadă de nouă pînă la zece ani, cu o dobîndă de numai trei la sută, pentru investitorii care cumpără acțiuni de la firmele care au un punctaj de 85-100 de puncte. Facem precizarea că FPS a stabilit un punctaj și pentru cazurile în care firmele înregistrează un anumit grad de îndatorare financiară sau un nivel de rentabilitate. În cazul firmelor cu grad ridicat de profitabilitate, FPS acordă credite pentru cumpărarea acțiunilor contra bani de la cele mai interesante firme incluse în actualul proces de privatizare în masă, deci cu cel mai mic punctaj, pe o perioadă de maximum șase ani, cu o dobîndă de zece la sută, după ce investitorul a plătit un avans de 35 la sută din valoarea totală a acțiunilor. **(Alin TOCAN)**

Cursul de schimb al principalelor valute valabil pentru 16-19.12.1995

Casele de schimb valutar	Dolar SUA		Marca germană	
	C	V	C	V
Banca Agricolă (tel. 146117)	2657	2707	1840	1875
Banca Dacia Felix (tel. 145125)	2800	2970	1800	2000
B.R.D (tel. 211340)	2590	2641	1791	1826
B.C.R. (tel. 211738)	2590	2640	1787	1821
Credit Bank (tel. 117591)	2600	3000	1765	2095
Casa de schimb Hygeco (tel. 112035)	2820	3029	1950	2099
Casa de schimb ACR (tel. 112345)	2800	2900	1950	2000
BANKCOOP (tel. 211236)	2750	2850	1800	1900
Casa de schimb Italian (tel. 213123)	2900	3100	2000	2120
Banca "București" (tel. 212009)	2850	2985	1951	2052

MOȘ CRĂCIUN
CUMPĂRĂ NUMAI DE LA
PATRULATER
CALCULATOARE COMRACE
SX-33 MHz 769 $
DX2-80 MHZ 849 $
DX4-120 MHz 899 $
Pentium 75 MHz 1.399 $
Pentium 100 MHz 1.599 $
2 ani garanție și documentație completă în limba română!!!
CALCULATOARE, REȚELE, IMPRIMANTE, MULTIMEDIA, SOFTWARE LICENȚIAT, ACCESORII, CONSUMABILE PRODUSE DE MICROSOFT, HP, EPSON, GATEWAY 2000, TEXAS INSTRUMENTS S.A.
TEL./FAX: 032-176332

În Centrul Civic al orașului Iași,
la parterul Complexului Comercial IRIS (str. Anastasie Panu), s-a inaugurat
PRIMUL SALON AUTO
HYUNDAI
Vă invităm să vizitați
superbele modele HYUNDAI

ALTER EGO
UNIC REPREZENTANT AL FIRMELOR
BOVELACCI HOPPE CERDOMUS CIPIR NESPOLI GYPROC DECOR DIFFUSIONE
BOVELACCI
CERDOMUS
HOPPE
POZZI•GROHE•ROCA•Ral
foto: Adrian Cuba
MATERIALE PENTRU AMENAJĂRI INTERIOARE
✓ ceramică și mortaruri aferente
✓ tapet lavabil și fototapet
✓ tavane false și elemente decorative din polistirol
✓ var lavabil și coloranți
✓ pensule și rulouri
✓ pereți despărțitori și elemente pentru placări interioare și exterioare din gips
✓ vopsele și lacuri auto și pentru uz casnic (cutii și tuburi spray)
✓ diverse folii autocolante
✓ camere de baie complete
ALTER EGO
Cuza Vodă 54
tel/fax: 032-212.010, 212.030
Expoziție - Costache Negri 48

MONITORUL INTERN

În zona de Sud-Est

Pe mai multe drumuri naționale din România se circulă cu dificultate din cauza stratului de zăpadă și gheață

Pe mai multe drumuri nationale din România se circula cu dificultate ieri dimineată, din cauza stratului de zăpadă sau gheată depus pe carosabil, informează Comandamentul Central de Iarnă. Astfel sînt acoperite de gheată sau zăpadă drumurile nationale DN 10 Buzău-Pătîrlagele și DN 51 Suhaia-Piatra. Sînt acoperite cu polei DN 65A Pitesti-Buzoiești, DN 73C Curtea de Argeș-Cîmpulung, DN 1A Valea Popii-Cheia, DN 66 Hateg-Băcia, DN 68B Hunedoara, DN 64 Brad-Bucesi, DN 76 Deva-Ionesti. În transporturile aeriene, navale si feroviare nu se înregistrau efecte nefavorabile ale conditiilor meteorologice.

Din cauze necunoscute

Un cinematograf din Blaj a fost mistuit de flăcări

Cinematograful "Nicolae Bălcescu" din localitatea Blaj, judetul Alba, a fost mistuit de flăcări, vineri dimineată, informează Comandamentul Trupelor de Pompieri. Incendiul a izbucnit la ora 5,20 și a cuprins acoperișul clădirii. Pompierii militari și civili au actionat cu patru masni de interventie, reușind să stingă focul după patru ore. Stabilirea cauzelor acestui incendiu și evaluarea pagubelor vor fi stabilite de o comisie de anchetă.

Prin intermediul Consulatului din Milano

Cadavrele românilor decedați în catastrofa aviatică de la Verona vor fi repatriate la începutul săptămînii viitoare

Repatrierea victimelor de nationalitate română, decedate în urma a prăbusirii unui aparat AN-24, miercuri, la Verona, se va face, probabil, marti sau miercuri, a declarat ieri, pentru Agentia Mediafax, consulul României la Milano, Mugurel Buje. Diplomatul român a precizat că documentele aferente formalitătilor de repatriere sînt gata, iar acum se așteaptă permisiunea Parchetului italian pentru demararea efectivă a operatiunilor. De asemenea, Buje a subliniat că și identificarea victimelor constituie o problemă, pe care speră să o rezolve cu sprijinul detaliilor suplimentare ce-i vor fi furnizate de echipa de specialisti români desemnată de ministrul Transporturilor, specialisti ce iau parte la ancheta autoritătilor italiene. Expertii români sînt asteptati să sosească vineri după-amiază, cu o cursă Banat Air Service. Buje a afirmat că operatiunile de identificare a victimelor sînt foarte dificile. Dată fiind starea cadavrelor, puternic carbonizate, doar 8 dintre victime au putut fi identificate fără sprijinul familiilor. Pentru restul, s-a cerut sprijinul rudelor, care au furnizat detalii intime suplimentare. Dintre cei sase pasageri români aflati la bordul avionului prăbusit miercuri seara la Verona au fost identificate pînă acum doar Cucu Cristina Monica și Aurica Bagnara. Identificarea a fost simplificată de sprijinul acordat de sotii lor, ambii cetăteni italieni. Buje a mai informat că vineri, în cursul diminetii, presedintele italian, Oscar Luigi Scalfaro, a participat la o slujbă organizată de autoritătile italiene în memoria celor 49 de persoane decedate miercuri seară, în urma prăbușirii aparatului AN-24, utilizat de compania Banat Air pe ruta Verona-Timisoara.

Presedintele Comisiei Decembrie '89 iese la contraatac

Iliescu este acuzat că a deturnat revoluția din decembrie '89

■ *Valentin Gabrielescu s-a hotărît să rupă tăcerea*

Sigur fiind că raportul ***Comisiei Decembrie '89*** va fi îngropat imediat după finalizarea lui, președintele comisiei, senatorul ***Valentin Gabrielescu,*** a hotărît ieri să rupă tăcerea. La orele 12,00, la sediul ***cotidianului ZIUA,*** domnia sa a organizat o conferință de presă menită să facă lumină în dilema: revoluție sau lovitură de stat? Trecînd peste anumite ezitări ale senatorului Gabrielescu, datorate în primul rînd faptului că prin organizarea acestei conferințe s-a dezis de majoritatea membrilor comisiei pe care o prezidează, deși toate declarațiile au fost date în nume propriu și nu în cel al comisiei, putem afirma că au fost spuse adevăruri care, deși în mare parte cunoscute, au căpătat și mai multă veridicitate, venind din partea președintelui unei comisii parlamentare.

■ *Ion Iliescu pregătea de mult timp o lovitură de stat*

"Documentele pe care le avem demonstrează clar că un anumit nucleu pregătea de mai mult timp înlăturarea lui Ceaușescu. Adică o lovitură de stat" - a afirmat ieri Valentin Gabrielescu. Domnia sa a mai arătat că grupul era format din Ion Iliescu - cap de serie-, ***general Militaru, Virgil Măgureanu, comandor Radu Nicolae*** și altii. Ion Iliescu a profitat practic de mișcările de la Timișoara, extinse ulterior și în București, și apoi în toată tara. În ziua de 22 decembrie, Ion Iliescu s-a prezentat de urgentă în punctele cele mai sensibile, cum ar fi Televiziunea, Comitetul Central, Ministerul Apărării Nationale și a devenit noul președinte, de fapt, al României.

■ *Ion Iliescu acuzat de asasinat*

Imediat după ce a preluat puterea, Ion Iliescu a pus la cale lansarea zvonurilor cu teroriștii, a creat starea de panică în rîndul populației, a dat ordin Armatei să tragă în tot ceea ce mișcă și pare suspect. De aici au apărut sutele de morți. ***"Teroriștii nu au existat"*** - este de părere Valentin Gabrielescu, care îl acuză pe Ion Iliescu de crimă. ***"Primul asasinat a fost cel al soților Ceaușescu, care nu trebuiau împușcați atît de repede, ca niște cîini turbați"*** - a continuat senatorul țărănist.

■ *Ion Iliescu a chemat oamenii la moarte și a cerut sprijin rusesc*

Valentin Gabrielescu (foto stînga) s-a decis să declanșeze un război deschis cu Ion Iliescu (foto dreapta)

"Eu eram de față cînd general Gușe a vorbit la telefon cu Ion Iliescu și l-a asigurat că prezența rușilor în România nu este necesară. Știam la acea oră că din ordinul lui Iliescu Ambasada Sovietică fusese sunată de către general Eftimescu. Iliescu dorea intervenția rușilor. Însă nu era necesară. Gușe a realizat acest lucru. Tot Gușe i-a cerut lui Iliescu să nu mai dea comunicate de adunare a oamenilor. Românii trebuiau să stea acasă, nu pe străzi, unde puteau fi împușcați. Ion Iliescu a refuzat acest lucru și a continuat apelurile de chemare a oamenilor. Este clar că manevra lui Iliescu a fost pentru sprijinirea noii Puteri, adică pentru sprijinirea lui" - a declarat Valentin Gabrielescu.

■ *Evenimentele din decembrie au avut acordul sovietic*

"În stenograma discuțiilor avute de Nicolae Ceaușescu cu Mihail Gorbaciov, la începutul lunii decembrie 1989, cu ocazia întrunirii liderilor partidelor țărilor Pactului de la Varșovia, este redat foarte clar un dialog foarte interesant: Gorbaciov îi ceruse lui Ceaușescu să mai îndulcească viața oamenilor. Președintele RSR a făcut unele promisiuni și a mai propus ca la începutul lunii februarie 1990 să se întîlnească din nou cu Gorbaciov. Acesta i-a replicat scurt: «Poate unii dintre noi nu vor mai trăi pînă atunci». Reiese clar că Gorbaciov știa ce se va întîmpla în România. Comisia nu are dovezi care să certifice că mișcările din decembrie '89 au fost provocate de KGB. Este însă foarte clar că tot ce s-a întîmplat a avut acordul rus" - a precizat Gabrielescu. Domnia sa a mai fost de părere că, dacă KGB a fost implicat, este clar că noua conducere a țării a fost stabilită tot de serviciul de informații sovietic. Deci, și actualul președinte, Ion Iliescu, care neagă apartenenta sa la KGB. **(Mihaela CRISTEA)**

AFDPR nu este de acord ca CDR să facă alianță cu PD

■ *"Dacă Iliescu nu-ți dădea cu piciorul undeva, erai și astăzi cu el" - acesta a fost mesajul lui Constantin Ticu Dumitrescu către Petre Roman, președintele PD*

Ultima zi a ***Congresului AFDPR,*** care s-a desfășurat la Iași, a fost dedicată discutării statutului asociatiei și adoptării unor rezolutii

După ce cu o zi în urmă si-a asigurat, cu marea majoritate a voturilor, presedintia AFDPR, senatorul PNȚ-CD ***Constantin Ticu Dumitrescu*** a reusit, ieri, să-și impună punctul de vedere în toate chestiunile discutate. Cea mai sensibilă problemă, cea privind gradul de autonomie a filialelor judetene a AFDPR, a fost transată ferm de conducerea centrală. Autonomia filialelor poate duce la ***"grave abateri"*** pînă la ***"crearea de grupuri contrare intereselor AFDPR".***

Spectrul infiltrărilor si jocurilor pe care puterea ar încerca să le facă, în special prin intermediul unor fosti legionari, a fost argumentul care a dat cîștig de cauză "centralismului" și controlului pe care centrul trebuie să-l aibă asupra filialelor locale.

La capitolul rezolutii, au fost adoptate următoarele, toate propuse de senatorul Ticu Dumitrescu:

- pozitia asociatiei fată de realizarea unei opozitii unite, prin care conducerea AFDPR este mandatată să voteze în CDR împotriva oricărei aliante cu PD;
- pozitia AFDPR fată de Cartea Albă a Securitătii, considerată "o diversiune a SRI menită să banalizeze lupta pe care am dus-o și să falsifice grosolan unele adevăruri";
- reluarea în discutie a trei proiecte de lege, cel al "deconspirării fostilor securiști", cel privind accesul la dosarele întocmite de fosta securitate și cel privind accesul foștilor demnitari la functii de conducere, un fel de reactualizare a punctului 8 de la Timisoara;
- ridicarea "deschisă" a problemei Basarabiei și Bucovinei;
- "Congresul se declară solidar cu conducerea AFDPR și respinge cu indignare atacurile lui Ion Iliescu la adresa președintelui Constantin Ticu Dumitrescu";
- "AFDPR nu are nici o legătură cu miscarea legionară" - se afirmă într-o altă rezolutie;
- "Ca singură instantă morală, AFDPR constată starea de criză în care a fost adus poporul român, mentalitatea și practicile structurilor comuniste ale puterii au compromis idealurile democratiei, initiativa particulară este blocată de coruptie etc.". Drept urmare, "AFDPR îl declară pe Ion Iliescu răspunzător fată de toate acestea, în fata istoriei, și vinovat de trădarea idealurilor Revolutiei si a intereselor nationale" - se arată într-o altă rezolutie. "Iliescu și întreaga gască" - a completat cineva din sală;
- o rezolutie, propusă initial, privind promovarea de către fostii detinuti politici a lui Constantin Ticu Dumitrescu în conducerea PNT-CD, nu a întrunit consensul celor prezenti. Senatorul PNT-CD Paul Popescu a propus, în final, ca foștii detinuti politici din PNT-CD "să sustină modificarea statutului PNT-CD", astfel încît să se prevadă că, "dacă președintele AFDPR este membru PNT-CD, atunci el este membru de drept în conducerea acestui partid". **(Pavel LUCESCU)**

Cedînd presiunilor din partea PDSR

Opoziția a renunțat la candidatura lui Gabriel Liiceanu pentru Consiliul de Administrație al TVR

Compromisul pe care îl va accepta opozitia pentru a obtine votarea în ***Parlament*** a ***Consiliului de Administrație al TVR*** va consta în renuntarea la candidatura lui ***Gabriel Liiceanu,*** a precizat, vineri, ***Smaranda Dobrescu,*** deputat PSDR. Opozitia îl va sustine în Comisiile pentru cultură pe ing. ***Sorin Dumitrescu,*** care, alături de Gabriel Liiceanu, fusese propus de salariatii din televiziune pentru un loc în Consiliul de Administratie al TVR. Comisiile pentru cultură desemnează cu votul a două treimi din numărul membrilor lor, candidatii pentru Consiliul de Administratie al TVR, pe care îi supune, apoi, votului plenului Parlamentului. Ceilalti doisprezece candidati au fost votati în Comisiile pentru cultură, rămînînd nedecis locul ce revine salariatilor din televiziune. Opozitia a renuntat să-l mai sustină pe Liiceanu, deoarece a ajuns la concluzia că sprijinirea sa în continuare "nu ar fi productivă", a spus Smaranda Dobrescu.

Gabriel Liiceanu a pierdut lupta pentru TVR

Ing. Sorin Dumitrescu apartine aparatului tehnic din TVR și se asteaptă să fie acceptat de către reprezentanții majorității parlamentare din Comisiile pentru cultură. În schimb, opoziția va primi sprijinul celorlalti parlamentari pentru votarea în plen a lui ***Ion Caramitru*** (propus de PNȚCD) și ***Radu F. Alexandrescu*** (propus de PD).

Modificarea Legii accelerării privatizării va intra în dezbaterea Camerei Deputaților

■ *se așteaptă legiferarea prelungirii perioadei de subscriere a cupoanelor*

Camera Deputatilor va dezbate, luni, 18 decembrie, proiectul de lege privind modificarea ***Legii 55/1995*** pentru accelerarea procesului de privatizare.

Legea de modificare, votată deja de ***Senat,*** prevede prelungirea perioadei de subscriere a certificatelor de proprietate și a cupoanelor nominative de privatizare la societătile comerciale pînă la 31 martie 1996 inclusiv. De asemenea, cetătenii pot depune certificatele de proprietate și cupoanele nominative la Fondurile Proprietătii Private pînă la 30 aprilie 1996.

Conform acestei legi de modificare a Legii accelerării privatizării, cu începere de la 1 mai 1996, certificatele și cupoanele își pierd valabilitatea. Tot luni, plenul Camerei Deputatilor va dezbate Legea de abilitare a Guvernului de a emite ordonante pe perioada vacantei parlamentare.

Pînă la 1 februarie 1996, Guvernul va avea drept de legiferare prin ordonante, în cazul în care și Camera Deputaților va aproba legea, deja votată în Senat. Comisia de buget-finante a Camerei Deputaților a dat aviz favorabil, vineri, legii de abilitare.

După accidentul de la Verona

PRM cere demisia ministrului Transporturilor

Partidul România Mare a cerut, vineri, demisia ministrului Transporturilor, ***Aurel Novac*** (PUNR), ca urmare a numeroaselor accidente aviatice și feroviare care au avut loc în perioada ministeriatului său. Presedintele PRM, ***Corneliu Vadim Tudor,*** a afirmat că acest "personaj" nu-și va asuma răspunderea decît dacă va conduce el însuși un avion sau un tren. El a spus că salută investigarea de către partea italiană a catastrofei aviatice de la Verona, întrucît există deja experienta "păcălelii" de la Balotești și a "specialiștilor" ca ***Șerban Mihăilescu*** și ***Sorin Stoicescu.***

Sergiu Cunescu acuză

"Nu mai avem un Guvern Văcăroiu, ci un Guvern Iliescu"

Guvernul a început să devină constient de scăderea credibilității sale și, din această cauză, acționează în consecință, a afirmat, ieri, ***Sergiu Cunescu.*** Depunerea cupoanelor de către populatie într-o proporție incredibil de redusă constituie un blam la adresa ***Guvernului,*** a opinat Cunescu, președintele PSDR, adăugînd că recunoașterea de către Executiv a eșecului "cuponiadei" semnifică implicit recunoașterea prăbușirii credibilității Guvernului.

Cunescu a mai remarcat că în ***Camera Deputaților*** s-a constatat, cu ocazia votării Ordonantei nr. 25 privind cercetarea științifică, că majoritatea parlamentară nu mai poate fi controlată ca mai înainte, o serie de deputați votînd alături de Opozitie. Acest fapt arată, în opinia PSDR, că Guvernul nu se mai bucură nici de sprijinul întregului său grup parlamentar. Semnalul venit din Camera Deputaților a fost perceput de Executiv și, în consecință, a intervenit, ***"îmbrăcînd din nou tricoul PDSR",*** președintele Ion Iliescu, care ***"a intrat în arenă și a sărit în ajutor, prin interviuri și discursuri în care a preluat diversele teze Văcăroiu".*** Pentru PSDR, atitudinea lui Iliescu semnifică începutul unei noi etape, ***"în care nu mai avem un guvern Văcăroiu, ci un guvern Iliescu",*** a încheiat Sergiu Cunescu.

Grupul de Firme
MELCRET IAȘI

Tîmplărie de aluminiu
✔ uși și ferestre normale
✔ pereți cortină
✔ uși și ferestre glisante sau armonice
✔ compartimentări interioare

Caracteristici principale
✔ profile din aluminiu tip ALPIN cu una, două sau trei camere de izolare cu sau fără rupere termică
✔ rezistență deosebită la vînt
✔ geamuri izolatoare cu două sau trei rînduri de sticlă, cu mare eficiență termică și fonică
✔ anodizat - 9 nuanțe de la auriu la negru
✔ vopsit electrostatic orice culoare

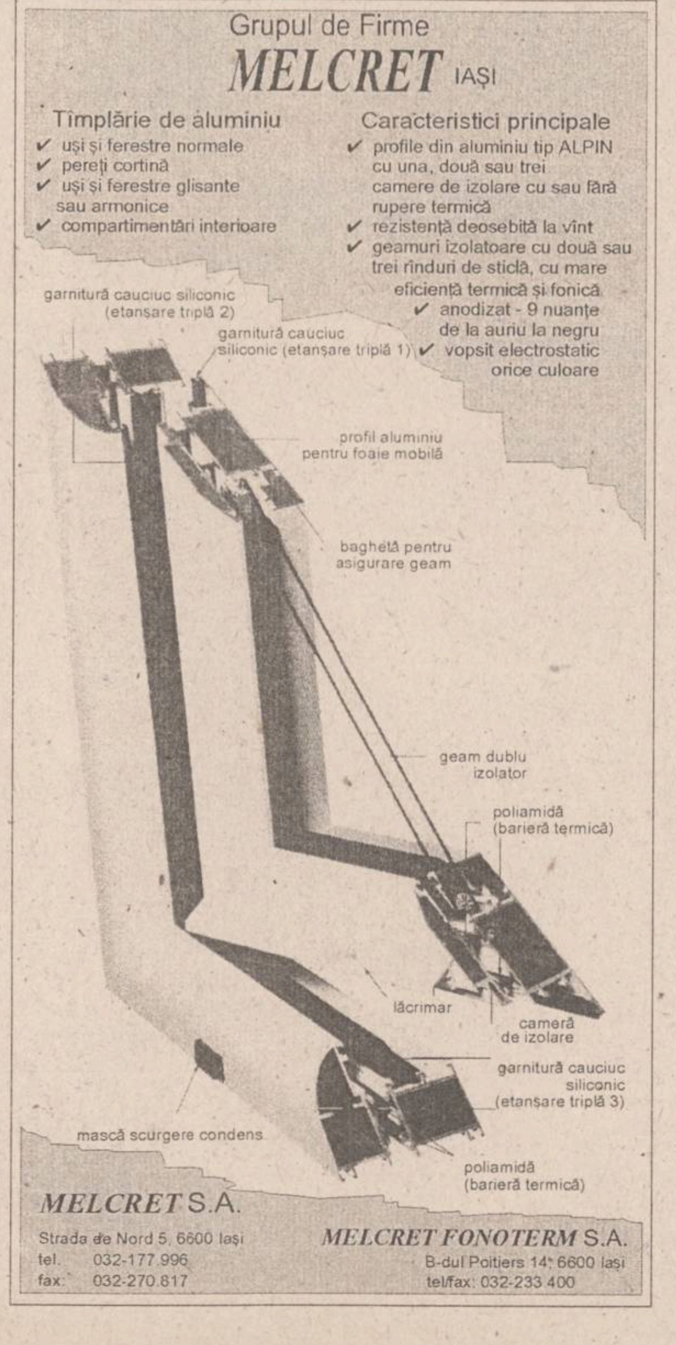
garnitură cauciuc siliconic (etanșare triplă 2)
garnitură cauciuc siliconic (etanșare triplă 1)
profil aluminiu pentru foaie mobilă
baghetă pentru asigurare geam
geam dublu izolator
poliamidă (barieră termică)
lăcrimar
cameră de izolare
garnitură cauciuc siliconic (etanșare triplă 3)
mască scurgere condens
poliamidă (barieră termică)

MELCRET S.A.
Strada de Nord 5, 6600 Iași
tel. 032-177.996
fax: 032-270.817

MELCRET FONOTERM S.A.
B-dul Poitiers 14, 6600 Iași
tel/fax: 032-233 400

INFONET CONSULTING
CALCULATOARE
orice configuratie
386, 486, PENTIUM.
CEL MAI MIC PREȚ AL PERFORMANȚEI!
PLATA ÎN RATE
Str. Moara de Foc nr. 35, Tel./fax 032/251898

FIZICIENI DIN TOATĂ ȚARA ADUNAȚI-VĂ!
Duminică, 17 decembrie 1995, ora 19,00, cînd
Facultatea de Fizică organizează
BALUL BOBOCILOR
la Casa de Cultură a Studenților.
Biletele se găsesc în Complexul T. Vladimirescu, caăminul T7, camera 305, la un preț de numai 1500 lei în care se include și un pahar cu minunata bere ZIMBRU.
Participarea fizicienilor este obligatorie și nu numai a lor.
Sponsor principal: COCA-COLA.

SC TRANSMIXT SA IAȘI
ANUNTĂ
În perioada 15-30 decembrie 1995,
AUTOGARA IAȘI
va functiona în program normal
În ziua de 31 decembrie 1995,
AUTOGARA IAȘI va fi închisă.
Activitatea va fi reluată în ziua de 2 ianuarie 1996.

INSTITUTUL EUROPEAN
PENTRU COOPERARE
CULTURAL ȘTIINȚIFICĂ IAȘI
str. Cronicar Mustea nr. 17, Iași
tel. 032/127311, fax 032/ 230197
Serviciile oferite de Institutul European Iași prin departamentele de profil sînt:
● grafică publicitară
● imprimare tipografică
(formulare tipizate, etichete pt. ambalaje individuale și colective în 1-6 culori, autocolante, prospecte, pliante și mape publicitare, cataloage de produse, calendare, broșuri, cărți, ecusoane și alte tipărituri plastificate pînă la format A3 etc)

FONDUL MUTUAL ARDAF (F.M.A.)
Avînd autorizația prealabilă nr. 160/15.09.1995 și autorizația definitivă nr. 242/3.11.1995 acordate de C.N.V.M.
creat pentru a asigura prosperitatea oamenilor inteligenți, realiști și cu simț practic
Filiala: IAȘI - Bulevardul Copou nr. 3-5, telefon 212329; 210297; fax 212118
administrat de
S.C. SPOR S.A.
Autorizat de C.N.V.M. prin Decizia D nr. 158/15.09.1995.
Sediul: CLUJ NAPOCA, str. Samuil Micu nr. 7; Telefon 064-414581; Fax 064-414571
Și-a început activitatea în SEPTEMBRIE 1995; Valoarea nominală a unui T.I.A.: 10.000 lei
Rentabilitatea pe perioada septembrie - noiembrie 1995 este de 18%
Rentabilitatea la zi față de 4 septembrie corespunde unei dobînzi anuale simple der 78%.
VALOAREA UNUI TITLU DE INVESTIȚIE ARDAF (T.I.A.)
în 15 decembrie 1995 este de 12.200 lei
Participarea la Fondul Mutual ARDAF (F.M.A.) este deschisă potențialilor investitori prin subunitățile ARDAF și ale BĂNCII DACIA FELIX din toată țara.
NU UITAȚI:
Beneficiază de o reducere de 10% la încheierea Poliței de Asigurare de Viață "Felix" acei membri ai F.M.A. care dețin cel puțin 300 T.I.A.

DEPUNEȚI CUPONUL NOMINATIV
ȘI CERTIFICATELE DE PROPRIETATE LA
FONDUL PROPRIETĂȚII PRIVATE II MOLDOVA !
În acest an,
cel mai frumos
dar de sărbători
este
o investiție
sigură și
profitabilă
pentru viitorul
copiilor
dumneavoastră !

FPP II M
ACȚIUNI

ACȚIUNI ALE
FONDULUI PROPRIETĂȚII
PRIVATE II MOLDOVA !
UN CÎȘTIG SIGUR
PENTRU DUMNEAVOASTRĂ!
Filiala Iași, str. G. Ureche 3, tel. 032/112.008

SC ALIMENTARA SA IAȘI
PROGRAM SPECIAL
DE FUNCȚIONARE
A UNITĂȚILOR
ALIMENTARE
CU OCAZIA
SĂRBĂTORILOR
DE IARNĂ
DUMINICĂ 17.12.1995
7,00 - 13,00
SÎMBĂTĂ 23.12.1995
6,00 - 18,00
DUMINICĂ 24.12.1995
7,00 - 13,00
MARȚI 26.12.1995
7,00 - 13,00
SÎMBĂTĂ 30.12.1995
6,00 - 18,00
DUMINICĂ 31.12.1995
7,00 - 13,00
LUNI 1.01.1996
ÎNCHIS
MARȚI 2.01.1996
7,00 - 13,00

EDITORIAL

Viitorul Rusiei nu se decide mîine

Ovidiu ȘIMONCA

După două seisme în fosta Uniune Sovietică (august 1991 - cînd Mihail Gorbaciov a fost înlăturat, pentru trei zile, de la conducerea Uniunii Sovietice și octombrie 1993 - cînd Boris Elțîn a pus tunurile pe Parlamentul rus), alegerile de mîine din Rusia nu vor modifica echilibrul planetar, indiferent cine va cîștiga alegerile. Ca și la alegerile prezidențiale din Polonia, sistemul va rămîne același. O victorie a comuniștilor (creditați cu cele mai multe procente în sondajele de opinie) ar rămîne fără consecințe pentru fostele țări satelite ale Moscovei. În Constituția rusească, Duma de Stat (Camera Inferioară a Parlamentului rus) poate fi controlată de președinte, care o poate dizolva dacă este împotriva măsurilor preconizate de acesta. În Rusia, președintele rămîne factorul privilegiat al puterii, acțiunile sale nefiind puse în pericol de Dumă, chiar și după ce partidul lui Vladimir Jirinovski a obținut majoritatea la precedentele alegeri legislative. Observatorii politici remarcă faptul că indiferent dacă Partidul Comunist (condus de Ghennadi Zuiganov) și Partidul Liberal Democrat (Vladimir Jirinovski) ar cîștiga alegerile, ar fi o iluzie posibilitatea limitării imperiilor financiare care s-au format în Rusia. Unul dintre acestea, "Gazprom", este principalul susținător financiar pentru partidul condus de premierul Victor Cernomîrdin, "Casa noastră Rusia". Valoarea companiei este aproximată la 900 miliarde dolari. "Gazprom" controlează o treime din rezervele de gaze ale lumii, contribuie cu 9% la Produsul Intern Brut al Rusiei, produce circa o jumătate din veniturile provenite din export, asigură 95% din producția de gaze a Federației Ruse și 25% din consumul vest-european. Profitul acestei companii, unde premierul Cernomîrdin a fost manager și a rămas principalul acționar particular, este apreciat la circa 6 miliarde dolari. Nu mai este nici un secret că lansarea unei campanii electorale în stil occidental (clipuri, panouri publicitare) a fost susținută din acest profit. "Casa noastră Rusia" a plătit cîte 20.000 dolari pe minut, pentru clipurile publicitare difuzate de canalele private de televiziune. Cernomîrdin poate fi oricînd un înlocuitor al lui Elțîn, în cazul în care boala acestuia s-ar agrava și l-ar împiedica să conducă Rusia. Cernomîrdin n-a fost niciodată un oponent al președintelui, ci o dublură a sa, linia sa fiind una liberală. Cît a fost premier, s-a oprit subvenționarea colosilor industriali falimentari, s-a redus inflația și s-a stabilizat rubla. Acest liberalism "sălbatic" a accentuat discrepanțele între bogați și săraci în Rusia. Cei care nu-și pot acoperi un minimum de subzistență formează 80% din populația Rusiei. Aceștia alcătuiesc categoria "nostalgicilor" care, se anticipează, vor vota cu partidele ce intenționează un control mai strict al statului în economie și reînvierea fostei Uniuni Sovietice. Intențiile din campania electorală vor fi greu de tradus în practică, imediat după alegeri, cît timp Elțîn și Cernomîrdin se află la conducerea Rusiei. În prezent, Rusia nu mai este o alternativă pentru forțele politice din România, de sorginte comunistă și antioccidentale. Între o posibilă conexiune dintre PSM și Partidul Comuniștilor din Rusia este interpus tamponul Elțîn-Cernomîrdin. Gîturile întinse, ca de girafă, spre Moscova vor rămîne fără vreo satisfacție după alegeri. Comuniștii și naționaliștii nu vor putea obține majoritatea absolută, deoarece sistemul electoral rusesc prevede alegerea a doar jumătate din reprezentanții Dumei pe liste de partid, după sistemul proporțional. Ceilalți candidați vor fi independenți și constituie, după aprecierile cotidianului american "New York Times", elita birocratică a Rusiei, apropiată în convingeri de partidul condus de Victor Cernomîrdin.

Ar mai fi de remarcat faptul că Vladimir Jirinovski continuă să surprindă. El este doar un bufon la curtea regelui Elțîn, care face din politică un spectacol pentru cei doritori de "pîine și circ". El a realizat un clip publicitar năstrușnic. Un bărbat aflat în pat cu o femeie neînchipuit de frumoasă încearcă să o dezmierde cu alintături, pentru a-i stîrni fiorul erotic. Femeia rămîne impasibilă și spune că doar Vladimir Jirinovski ar mai putea-o scoate din înțepenire.

Lumea rîde la asemenea clipuri, dar de aici și pînă la a fi partidul lui Jirinovski o amenințare pentru estul Europei e o cale lungă. Doar dacă va ajunge președinte, Jirinovski va amenința planeta. Pînă atunci, el doar latră, nu mușcă, afirmație valabilă și pentru ceilalți candidați și partide. Viitorul Rusiei se decide abia la alegerile prezidențiale de anul viitor. ■

CAFEAUA DE DIMINEAȚĂ

Rochia de mireasă așteaptă...

Aurel LEON

Preotul Gh. Carp de la Biserica Buna Vestire a avut o casă de copii: fiica cea mai mare, Elena, a devenit soția lui Ibrăileanu; cel mai mic, Ernest Alexandru - avocat la epitropia Sf. Spiridon. Mihai era al doilea (1875-1967), născut acum 120 de ani. În perioada profesoratului la Liceul Internat, era cel mai frumos și mai elegant cadru didactic al școlii: costum impecabil, barba rotunjită cu grijă, totdeauna serios, modest și demn. Totdeauna părea scos din cutie, așa era de dichisit, de curat. Pe noi, elevii, ne-a surprins gestul lui: a permis unui elev din clasa a cincea să scoată notițe după lecțiile lui despre teoria genurilor literare și le-a editat într-o broșură, pe numele elevului, deși era munca lui, mai ales că le revizuise. Interesîndu-mă, am aflat apoi că profesorul era unul din stîlpii revistei "Viața Românească", fiind cumnat cu Ibrăileanu și, în timpul bolii acestuia, fusese chiar director. Astfel, era editorul cărții elevului Francisc Gavriluț, care a primit și frumoase drepturi de autor. Profesorul Carp dorise să-l ajute, dat fiindcă era orfan. Francisc a devenit magistrat la Brașov.

Mihai Carp era președintele sindicatului profesorilor din Iași. În această calitate a scris o serie de articole foarte violente, în care combătea guvernul. Spre exemplu, ministerul trimise o simplă adresă Liceului Internat, prin care profesorul Ion Prasa era pensionat pentru limită de vîrstă. Sindicatul, respectiv Mihai Carp, scrise ministerului că nu se pensionează așa un profesor, ci prin adresă de mulțumire pentru activitatea depusă. Ministrul s-a scuzat, a retras adresa și a trimis o scrisoare de mulțumire, iar sindicatul l-a sărbătorit pe profesor. La fel de curajos acționa președintele în toate ocaziile, pe cît de delicat era în manifestările lui.

Într-o oră de română:

- Gheorghiule, de ce sufli?

- Nu suflu, domnule profesor!

Elevi ai Liceului Internat cu profesorul Mihai Carp

- Te trădează umbra pe perete! Se vede cum sufli!

Într-adevăr soarele bătea pieziș și făcea umbre chinezești pe perete, dovedind, indirect, delictul.

Ca președinte de sindicat, profesorul era foarte combativ. El, care la revistă nu publicase decît o singură proză, sub pseudonimul Nour, el, care nu ținuse decît o singură conferință despre doi termeni la Eminescu (conferință despre care am relatat într-o veche tabletă), a devenit un publicist curent și aceasta ne-a apropiat. Astfel, am aflat că Mihai Carp a publicat în "Viața Românească", sub numele Radu Nour, două schițe: "În drum" și "Eugenița", în 1909. Nimeni n-a știut cine-i autorul. Cînd Editura Socec a scos colecția populară "Scriitori români", Vlahuță, directorul colecției, a alcătuit un volumaș din cele două schițe și le-a publicat fără să știe autorul. Colaborarea lui la "Viața Românească" s-a rezumat la studii literare (ca "Un poet al orelor de îndoială") sau informative (ca "Un popor care nu vrea să moară"), la recenzii, la rezumate ale revistelor de peste hotare și la alcătuirea rubricii "Mișcarea intelectuală din străinătate".

Mihai Carp a fost și autorul unor manuale foarte apreciate. "Viața Românească", deși n-avea obiceiul să recenzeze manualele didactice, a făcut o excepție cu cărțile lui Carp. El a izbutit, scrie revista, să ridice manualul de limba română la rolul de instrument pentru dezvoltarea gustului literar.

Ne-am revăzut după război, la București. Simțea nevoia aerului ieșean; îmbătrînise, dar tot cochet rămăsese. Locuia în centru, pe str. Frumoasa. Rămăsese singur. Nu mai știu cu ce ocazie l-am vizitat. Avea un apartament spațios. Din greșeală, am intrat într-un budoar cu oglindă mare și, pe un fotoliu, gata să fie îmbrăcată, am văzut o rochie de mireasă. Profesorul avea un eveniment în familie, mi-am zis, și am vrut să mă retrag. Dar profesorul m-a oprit și mi-a fost dat să aflu durerea care-l măcina. Ființa care trebuia să îmbrace rochia de mireasă murise subit. Un accident stupid. Nu știu, dar cred că era sigur o nepoată, în orice caz cineva la care ținea foarte mult. Aceasta a fost acum cîțiva ani. Totul a încremenit cum era atunci. Și rochia de mireasă așteaptă... ■

PUNCTE DE VEDERE

Parisul îți deschide ochii

Dorin POPA

Luna trecută, un grup de scriitori ieșeni, redactori și colaboratori ai revistei "Cronica", a organizat la Paris, în clădirea Centrului Cultural Român din Capitala Franței, "zilele" acestei publicații ieșene. Se știe că în special scriitorii din Iași au rareori ocazia să călătorească în străinătate. Cîțiva dintre participanții la "Zilele Cronicii de la Paris" s-au aflat chiar pentru prima oară în copleșitorul oraș.

Cum încă nu m-am întîlnit, deocamdată, cu nici un participant la această adevărată sărbătoare, care să-mi povestească, eventual, despre minunile Parisului, mi-am luat numărul dublu (22-23) al revistei Cronica din luna decembrie a.c., pe a cărui primă pagină am văzut o fotografie făcută la Paris și trei semnături care mărturisesc despre mirifica cetate mult visată atît de intens de români. Articolele care încep pe prima pagină a recentului număr al revistei Cronica și care vorbesc despre "aventura pariziană" sînt semnate de Traian Mocanu - pictor binecunoscut, de Bogdan-Mihai Mandache și de Valeriu Stancu. Articolul lui Traian Mocanu se intitulează sugestiv "Paris - mon amour". Mi-a atras atenția mai ales articolul semnat de Valeriu Stancu și intitulat "Sine ira et studio - despre poeți, maeștri și trîmbițași", avînd subtitlul următor: "jurnal aproape parizian". Nu mică mi-a fost mirarea cînd, parcurgînd articolul, am constatat că personajul central este Horia Zilieru. La un moment dat, Valeriu Stancu - pe care-l știm drept un om echilibrat și extrem de politicos - se adresează direct (și parcă furios) lui Horia Zilieru cu apelativul "maestre" (a se vedea ghilimelele): "Nu, «maestre», nu v-am uitat nici o clipă «activitatea», dar n-am socotit de cuviință că merită să amintesc jenanta voastră prezență la Paris". Aceasta i-o spune Valeriu Stancu de la obraz lui Horia Zilieru, cînd acesta din urmă îi reproșează supărat că nu a fost pomenit în "notațiile pariziene" apărute în nr. 1 al publicației "Symposion".

De fapt, Valeriu Stancu recunoaște chiar de la începutul articolului său din "Cronica" faptul că Horia Zilieru i-a otrăvit pur și simplu șederea în Paris. Astfel, după ce V. Stancu, împreună cu N. Busuioc au pregătit îndelung expoziția editurii "Cronica" la Paris, s-au trezit, în ultimul moment, cu o altă aranjare a cărților prezente, numai pentru că H. Zilieru voia neapărat să plaseze în loc central volumul Cronica Sturdzeștilor de Cristian Popișteanu, care apăruse în altă parte și nu putea fi prezent la Salonul "Cronica", pentru a-și achita, astfel, "nu știu ce datorii de onoare".

Apoi, cînd V. Stancu vrea să doneze Centrului Cultural Român din Paris Albumul Iașului, constată că lucrarea cu pricina i-a fost sustrasă (nu furată) de către "maestrul" Horia Zilieru, pe care acesta din urmă voia să o dea în dar unor prieteni francezi. Albumul a fost găsit în camera sa. Ce spune Zilieru? Iată: "Bătrîne, să știi că albumul nu l-am furat. L-aș fi plătit la Iași, la întoarcere!". Însă cel mai tare l-a iritat pe Valeriu Stancu discursul pe care H. Zilieru (pe numele său adevărat Iancu Gheorghe) l-a ținut în seara zilei de 6 noiembrie, la Paris, la "adevărata sărbătoare" a "Cronicii" la Centrul Cultural.

Se pare că H. Zilieru i-a făcut pe mulți să părăsească în grabă clădirea Centrului printr-o "atitudine atît de agresiv procomunistă încît a înghețat pur și simplu asistența. Pe măsură ce dl Iancu Gh. își continua pledoaria pe un ton ce l-ar face să pălească de invidie pînă și pe mentorul său Vadim Tudor, discreția cu care lumea se retrăgea din sală e înlocuită de ostentație".

Într-adevăr, Valeriu Stancu pare a fi ajuns la limita răbdării, din moment ce a ținut să facă publice aceste triste considerații. Iată că Parisul îți poate deschide ochii chiar în privința oamenilor pe care-i știi de o viață, cum se spune. Ce n-a putut (sau n-a vrut) să vadă la Iași Valeriu Stancu a fost silit să vadă la Paris. Acum pare a fi definitiv edificat în privința lui H. Zilieru (Iancu Gh.).

Oricum, Parisul tot Paris rămîne! ■

SUB SEMNUL LUI IONA

Vîrsta inocenței

Radu PĂRPĂUȚĂ

Locul spațiului bisericii, al lăcașului bisericesc în inima noastră este copleșitor, chiar dacă nu știm sau chiar dacă nu vrem să recunoaștem. Care dintre noi, stimate cititor, fiind copil, n-am fost la denii, la slujba Învierii sau la cea de Crăciun? Cine n-a ascultat semnalul clopotelor, care răsună altfel înăuntrul bisericii decît afară? Mai misterios își picură blînd sunetul peste capetele mulțimii. Ș-apoi înmulțirea de sunete a tuturor clopotelor: unele groase și grave, altele subțiri și cristaline, peste care stăpînește clopotul mare - rar și solemn își tremură cîntarea. Care copil n-a prins în suflet sclipirile cădelniței încrustate cu semne tainice, legănatul ei în sus și în jos, în lumină și în întuneric? Dar trîmbele de fum ridicate spre lumina din bolți și risipite în toate ungherele întunecate ale lăcașului? Mireasma aceasta de tămîie ne-a încolăcit blînd sufletele odată pentru totdeauna, numai că unii dintre noi am încătușat această taină cu o mie de lacăte și, mînați de rațiune, nu vrem să-i dăm drumul. Toate raportările noastre la realitatea de mai tîrziu trec prin acest filtru căpătat în copilărie. E un filtru nerațional, nedeslușit de mintea noastră de copil, dar limpede în misterul lui. Copilul nu știe prea bine ce reprezintă icoanele adumbrite, ce înseamnă trupurile trîntite în genunchi și suspinînd: Eloi! Eloi! Lama sabactani, ce sînt aceste lumînări sfîrîind molcom, odăjdiile foșnitoare ce ating podelele, catapeteasma copleșitoare. Dar vede și simte acea taină a *Vieții și Morții* pe care o va duce totdeauna în suflet. Înțelegerea și participarea sa afectivă fac mai mult decît citirea a zeci și zeci de tomuri canonice și necanonice.

Flăcăruia lumînăricăi copilului, pîlpîind în mîini neîndemînatice, scînteiază cu miriade de răsfrîngeri în comoara sfintei Biserici. Veacuri în șir, zi de zi s-a adunat un tezaur din inimi de copil: piatră prețioasă după piatră prețioasă, grăuncior de aur după grăuncior de aur. Precum o rouă înmiresmată sau o mană cerească, a căzut aici puterea harică a sufletului iluminat de Dumnezeu. Precum perlele s-au adunat aici lacrimile inimilor curate. Aici, în copilărie, se prefigurează nădejdile cele mai tăinuite, elanurile cele mai scumpe, clipele luminoase de curățenia angelică ce vin după o tulburare, bucuriile comunicării cu Dumnezeu și chinurile pocăinței adevărate, aroma rugăciunilor și dorul după cer, căutarea veșnică și dobîndirea veșnică, vederea adîncă a veșniciei, împăcarea copilărească a sufletului, evlavia și iubirea, iubirea fără sfîrșit...

Trec anii și toate acestea sporesc mereu. Trebuie numai să voim. ■

CHIAR NU VĂ INTERESEAZĂ BASARABIA?

Cumsecădenia muritorilor de rînd și "patriotismul local"

Vlad VLASE

Păcat că primarul comunei Larga, plasa Briceni (fostul județ Hotin) a cerut cu deznădejde lumină numai la Chișinău, dar nu și de la București. Or, numai atunci va veni adevărata lumină, la propriu și la figurat, cînd toți țăranii basarabeni vor înțelege că Snegur nu-i în stare să facă ordine în provincia românească fără ajutorul poporului român. Deocamdată, însă, populația de la sate hibernează în frig și sărăcie, lipsită de orice informație. "Ne vom încălzi cînd vom primi pensiile pentru vară" - glumesc țăranii.

La orele de vîrf, dimineața și seara, cîte 2-3 ore este întreruptă lumina electrică. Timp în care hoțiile se țin lanț. Dispar vite de la ferme, dispar oameni nevinovați. Dacă în România rata criminalității a crescut doar de trei ori față de 1994, în Basarabia - de 300 de ori, nu exagerez.

Cunosc foarte bine creștinii din comuna Negureni (județul Orhei), care serveau drept model de cumințenie și hărnicie în stepa Sorocăi. Aflu că negurenii s-au burzuluit și au blocat traseul național Chișinău-Soroca. Înseamnă că le-a ajuns și lor cuțitul la os. Și cum să nu se răscoale, cînd salariul pe un an este de doar 50 lei. Da, așa au hotărît și reprezentanții ministerelor de resort, veniți la fața locului, și "gubernatorul" local, Tudor Lefter: ***50 lei pe an, adică în jur de 25 mii lei românești.*** Nici măcar plata în natură (grîu) nu li s-a dat. Or, astfel de gospodării (colhozuri și sovhozuri) falite întîlnești și la Telenești, și la Edineț, și în toată Basarabia. Pensiile au fost achitate doar pentru luna august.

Să fie oare "o problemă lăuntrică" (Tudor Lefter) această bătaie de joc, aprobată de "suveranii" de la Chișinău?

Dar cine să tragă la răspundere "troica" de la cîrma Basarabiei, care o face pe mortu-n păpușoi cu sacul plin... de dolari?

Toți invocă patriotismul local și cumsecădenia autohtonilor, a muritorilor de rînd. În Chișinău au dispărut circa 1000 de uși de la intrările în bloc și primarul Urecheanu nu-și alertează "copoii" somnoroși, ci acuză locatarii aflați sub limita sărăciei de lipsă de patriotism. La fel și în cazul luminii electrice. De vină nu-s guvernanții care-și iau comisionul gras de pe urma contractelor cu Rusia, ci locatarii amărîți care, vorba lui Serafim Urecheanu: "Nu-au achitat datorii destul de enorme" (Sic!)

Împărtășesc părerea multor unioniști care susțin că este mai indicat să plătim cu banii poporului lumina pentru basarabeni (sau bucovineni), decît să-i irosim la congrese ale spiritualității de partid, la protocoale... Dar cine să mă audă? ■

UNGHIUL DE TRAGERE

Zece mii de caraghioși

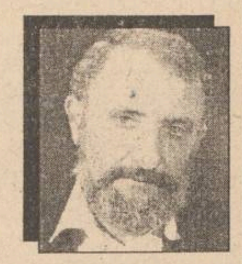

Val CONDURACHE

Nu vreau să scot ochii cititorului cu previziunile mele, mai ales atunci cînd ele nu sînt optimiste. Colecția ziarului stă oricui la dispoziție, pentru a se putea vedea cît de sceptic am fost în momentul promovării Politehnicii Iași în Divizia națională de fotbal. Datorată unei conjuncturi, de pe urma căreia a fost adus în fața instanței singurul fotbalist român care a aranjat un meci (și s-au aranjat, o știe toată lumea, sute de meciuri în prima divizie și încă se mai aranjează!), promovarea Politehnicii nu avea cum să producă un reviriment. Nu-l apăr pe Leonard Cănănău, dar el este, probabil, cel mai mic aranjor din fotbalul nostru, iar ca să clădești o echipă competitivă pe sacrificiul urît al unui păcălitor păcălit mi se pare nedemn. Operația chirurgicală la care a fost supus fotbalul românesc în momentul acela n-a extirpat o tumoră, nici măcar un neg cancerigen, ci ne-a pus în fața unei false morale. Portarul Bucu a încercat să demonteze, în "Monitorul", ipocriziile de toate felurile, dar s-a oprit ca să nu trezească și mai multe adversități Politehnicii, echipei în care s-a consacrat.

Paradoxal e faptul că, după scandalul "Trifina-Cănănău", Politehnica Iași nu a fost persecutată de arbitri și de federație. Toată lumea a fost de acord că puținele victorii obținute în campionat s-au datorat și generozității arbitrilor, care sînt îndeobște gentili cu echipele-gazdă. Adevărata tragedie a sportului la Iași este că el nu-și găsește susținătorii pe care îi merită. Lumea este indiferentă, sub raport financiar, la nevoile sportivilor, iar suporterii, săraci, cer performanță fără să se întrebe care e "standing-ul" sportivilor, nu în comparație cu omul de rînd, ci cu adversarii lor de-o etapă. Motivația nu vine niciunde din patriotism local, nu avem nici un sistem bine pus la punct de asigurări sociale. Un fotbalist care iese la 22 de ani din activitatea competițională în urma unui accident nu primește nici o despăgubire. El nu are, cu rare excepții, nici o profesiune, alta decît aceea de fotbalist. Și nu e el de vină. Zecile de mii de spectatori care-i cer victoria, și care tropăie pe străzi cînd victoria vine, nu se gîndesc la soarta jucătorului, nu-și bat capul cu ce se întîmplă cu el cînd este scos cu targa de pe teren. Dar dacă nu mai poate juca niciodată? Ce se alege cu "eroul" de-o zi al urbei? Ce-i mai rămîne să facă? Să cerșească la porțile stadionului?

Politehnica a retrogradat deja, să nu ne mai facem iluzii. Ea se întoarce acolo unde era locul ei, de fapt și de drept. Ea a pierdut catastrofal nu la echipele de prima mînă, care nici măcar nu erau interesate să ne administreze lecții, ci numai să ia puncte puse în joc, ci în fața codașelor, în fața cărora a dat proba neputinței. De vină nu sînt jucătorii, nici măcar antrenorii. De vină sînt diletanții care se amestecă acolo unde nu le fierbe oala. Veleitarii, care amestecă sentimentele locale cu putința reală de a face ceva pentru sport. Fotbalul ieșean a fost marea mea pasiune, dar a devenit, în timp, marea mea deziluzie. Toți cei care și-au vîrît coada în fotbalul ieșean au vrut să profite, într-un fel sau altul. Nu e nimic rău în asta, dacă de pe urma profitului și fotbalul s-ar fi ales cu ceva. Aflu acum că fotbaliștii ieșeni sînt cel mai rău plătiți din toată divizia națională. Tot ei sînt acuzați de non-combat.

Problema e alta: nu te apuci să ridici o casă dacă nu ai bani decît pentru temelia ei. Cam așa au stat lucrurile cu Politehnica Iași. Forțată din orgoliu, această promovare a făcut mai mult rău decît bine. Cheltuielile au crescut, fără ca SC Iași XXI să fie solvabil, spectatorii s-au hrănit cu speranța că rata șomajului poate fi compensată de bucuria victoriei, iar jucătorii s-au ambiționat, cu mațele goale, să se înfrunte cu echipe profesioniste. Sînt vehement din dragoste pentru fotbal. Nu cred o iotă din teoria că nu s-au adus jucători de valoare. O echipă de juniori care cîștigă titlul național este capabilă, ajunsă la o oarecare maturitate, să facă față onorabil în divizia națională. Asta s-ar fi întîmplat oriunde, numai la Iași nu s-a putut întîmpla.

Sentimentul meu, confuz deocamdată, e că, la noi, nepriceputii cîștigă întotdeauna în fața celor care sînt de meserie. Și asta nu de azi, de ieri, ci din anii '60. Două categorii de oameni ai fotbalului l-au distrus la Iași: cei care l-au finanțat din interese străine de sport și cei care l-au practicat, fiind prost plătiți. Primii s-au zgîrcit la cheltuieli elementare (de toate felurile), ori au băgat mîna pînă la cot în banii clubului, ultimii au "trîntit" o groază de meciuri, ca să-și scoată pîrleala. Memoria noastră de spectatori nu este chiar atît de scurtă.

Ne ascundem după deget: o echipă de calici nu poate rezista în divizia națională. După catastrofa cu Sportul Studențesc, a venit surpriza de la Sibiu. Un val de euforie va cuprinde conducerea tehică, jucătorii și spectatorii și vom uita că din două în două săptămîni (uneori și mai des: miercuri-sîmbătă-miercuri) zece mii de oameni merg la stadion ca niște caraghioși. Ar trebui să mă bucur de victorie, dar nu pot: am trăit atîtea sezoane, la Iași, cu iluzia că, în fine, vom vedea o minune cu ochii, încît nimeni nu mă mai poate convinge că minunea se va produce acum. ■

BOMBA DE CAUCIUC

Săptămîna trecută s-a petrecut un eveniment care, pe cursă lungă, va avea consecinţe majore în peisajul audiovizualului românesc: a intrat în emisie, prin antenă satelit, primul post de televiziune particular cu acoperire natională, numit **PRO TV**. Întîi şi întîi vrem să lansăm o puternică mirare în legătură cu minunea întîmplată, pentru că specialistii din domeniu se îndoiau că vreun canal de radio-TV va fi capabil să obtină licentă natională înainte de alegerile generale de la anul. Departamentul nostru de analiză audiovizuală a mai stat olecutică pe gînduri, după care a emis o constatare pretioasă, care poate fi utilizată de acuma încolo de oricine vrea, pentru că a devenit bun public. Victoria **PRO TV**, materializată prin obtinerea licentei de emisie prin satelit a programelor sale, nu va modifica, de fapt, configuraţia viitoarelor alegeri. De ce spunem aieste vorbe? Pentru că, stimati cetitori de bombe si privitori de programe televizate, **PRO TV** se receptionează prin intermediul antenelor "satelit", avînd nevoie si de un decodor, livrat tot de canalul respectiv celor doritori. Cîti posesori de antene "satelit" sînt în ţară? Foarte puţini. Cîti au decodoare? Si mai putini. Deocamdată, programele protevistice pot fi urmărite numai în cîteva orase mari ale tării, de către abonatii unor canale de televiziune prin cablu, care au reusit să încheie contract cu postul bucureştean şi au căpătat decodorul cu pricina. Potrivit statisticilor, în scumpa noastră patrie nu există mai mult de 1 milion de posesori de televizoare cuplaţi la cablu.

Acuma să vedem cum stă treaba cu programele primului canal particular de televiziune românească si satelizată. După părerea noastră, **PRO TV** a găsit singura retetă capabilă să zdrobească monopolul postrevolutionar al televiziunii de stat, ceva asemănător canalului "Italia 1" al magnatului de presă Berlusconi: ***sport cît încape, programe informative scurte (mai bune decît la verişorul italian, făcute în stil CNN), filme de top şi mult dinamism***. Abia acum, românul îşi poate da seama ce înseamnă o televiziune făcută după criterii profesioniste. Pînă acuma, se spunea că la noi e imposibil să avem o televiziune meseriasă, că trebuie bani multi, că, vorba ceea, oamenii abia asteaptă să-şi facă meseria, dar n-au conditii, săracii de ei. Uite că s-a terminat cu această legendă comodă. Sondajele de piaţă arată că TVR înregistrează o cădere incredibilă în ceea ce priveşte audienta. Unde a apărut **PRO TV**, postul national unu a pierdut din audientă ceva de speriat. Vreti un exemplu care să vă lămurească pe deplin? Păi, folosim doar situatiunea de aseară. În vreme ce la **PRO TV** a rulat filmul ***"Comando"***, începînd cu ora 21.00, protagonist fiind muşchiulosul ***Arnold Schwarzenegger***, la **TVR1**, cu începere de la ora 21.30, s-a dat filmul rusesc ***"Cea mai frumoasă soţie"***, o compoziţie sofisticată, cu joc actoricesc perfect, psihologie, şcoală rusească desăvîrşită, totuşi un film total nepotrivit pentru vineri seara. Punem o întrebare de bun simt: la care din cele două canale s-a holbat telespectatorul românesc, în proportie de cel putin 85%? La filmul meserias rusesc, sau la muşchiulaticul film cu Arnold?

Iată că TVR1, considerat de multi ca fiind fără de rival, are de luptat cu un concurent teribil, altul decît cel previzionat: nu e vorba de un canal de interes politic, ci unul făcut pur si simplu la mare meserie, cu bani multi, cu programe de divertisment scumpe şi cu mare succes la public. Televiziunea de Partid şi de Stat va trebui să-şi regîndească radical programele, dacă vrea să-şi urmeze dublul scop asumat de la revolutie încoace: acela de a distra poporul, dar şi de a-i arăta cu cine să voteze. Trebuie să facă repede treaba asta, altfel, acolo unde va pătrunde, **PRO TV** va înhăta piata telespectatoare şi o va tine în mînă. Nu cu filme de artă ruseşti şi emisiuni despre viata parlamentară tii publicul vineri seara.

LIZUCA şi PATROCLE
telespectatori protevisti, admiratori ai sportului şi filmelor de voie bună

CARNETUL ZILEI

VREMEA

-9° — -1° C

Vremea va fi în general rece şi predominant închisă. Cerul va fi noros la acoperit. Izolat, este posibil să ningă slab. Vîntul va sufla slab la moderat, din sector nordic. Temperatura aerului va înregistra valori minime cuprinse între -9° şi -5°C, iar maxime între -3° si -1° C. **(Mihaela GÎRTU - Centrul de Prevedere a Vremii Bacău)**

CALENDARUL CREŞTIN-ORTODOX

✝ **Sîmbătă: Sf. prooroc Agheu: sf. mc. Marin; sf. Teofana**
Duminică: Sf. prooroc Daniil şi cei trei tineri: Ananie, Azarie şi Misail

FARMACII DE GARDĂ

Farmacia nr. 2, Piaţa Unirii (tel. 116029)

SPITALE DE GARDĂ

Sîmbătă: Spitalul "Parhon" (tel. 140337): Clinica a IV-a Medicală, Clinica a II-a Chirurgie, Clinica a II-a Obstetrică.

Duminică: Spitalul "Spiridon" (tel. 142730): Clinica I Medicală, Clinica a III-a Chirurgie; **Maternitatea "Cuza Vodă"** (tel. 143320).

TELEVIZIUNEA NAŢIONALĂ

TVR 1

Sîmbătă: 7,00 La prima oră. Buletin meteo; Informatii utile; Gimnastica de dimineaţă; Unde mergem?; Desene animate; Revista presei; Puncte cardinale; Agenda zilei; Autografe muzicale; Maxima zilei. ■ 8,50 Şapte note fermecate. O emisiune în care cele sapte note muzicale se transformă în tot atîtea surprize. ■ **9,50 Film serial pentru copii: Drumul spre Avonlea**, ep. 12 ■ 10,40 Matineu muzical. ■ 11,25 Pas cu pas. Emisiune de ştiinţă pentru tineret ■ 12,15 Vîrstele peliculei ■ 13,05 Pleiade. Repere istorice ■ 14,00 Actualităţi ■ **14,10 Ora 25 - Tranzit TV**. Desene animate: Chip şi Charly; Muzică; Umor; Film documentar: Imperiul roşu; Teatru scurt; Noi şi alte animale; Reportaje; Ei şi filmul; Filme seriale: "Politistii" şi "Liceeni îndrăgostiţi"; Mapamond ■ **19,10 Teleenciclopedia** ■ 20,00 Actualităţi. Buletin meteo. Telesport ■ 20,45 Publicitate ■ 20,50 "Cu viaţa pre moarte călcînd..." 6 ani de la declanşarea Revolutiei Române la Timisoara. ■ **21,05 Film serial: Suspiciuni**, ultimul episod ■ **22,00 Gala premiilor Grammy** (I) ■ **23,00 Film serial: Perla neagră**, ep. 22 ■ 23,45 Actualităti ■ 0,05 Cîntecele mele. Romante ■ 0,35 Gala premiilor Grammy (II).

Duminică: 8,00 Bună dimineaţa. Noutăţi cultural-artistice; Desene animate; Informatii utile; Reţete culinare; Horoscop; Reportaje; Caleidoscop; Muzică. ■ 9,00 Domino. Un magazin distractiv şi informativ plin de surprize! ■ **10,00 Film serial pentru copii: Aventurile lui Skippy**, ep. 26 ■ 10,30 Lumină din lumină ■ 11,30 Din albumul celor mai frumoase melodii populare ■ 12,00 Viata satului ■ 13,30 Atlas ■ 14,00 Actualităti ■ 14,10 Posta TV ■ **14,20 Video-magazin... cu povesti vînătoreşti şi sportive**. Dedicatii muzicale şi desene animate adecvate; S-am plecat la vînătoare... Muzică, aforisme, umor şi versuri; Cea mai gogonată poveste cinegetică. Concurs ad-hoc cu premii; Aniversări; Telesport: Festivitatea tragerii la sorti a grupelor turneului final al Campionatului European de Fotbal,editia 1996. Transmisiune directă de la Birmingham (ora 15,55); Finala Campionatului Mondial de handbal feminin (repriza a doua); Concurs interactiv de versuri româneşti pe rime date; Film serial: Casa plină; Surpriza emisiunii: Recunoaşteti actorul? ■ **17,50 Serial S.F.: Star Trek** - Generatia următoare. Productie SUA, ep. 105: Dezastru ■ **18,45 A doua Românie.** ■ 19,15 Robingo ■ 19,55 Publicitate ■ 20,00 Actualităţi. Agenda europeană; Buletin meteo ■ 20,45 Publicitate ■ **20,50 Film artistic: Orice nas îşi are naşul** (Scam - SUA,1992) ■ 22,30 Tragerile Loto Special 6/49 şi Noroc ■ 22.40 Filmele săptămînii ■ 22,45 Duminica sportivă ■ 23,05 Actualităţi ■ 23,20 MTV. 3 from 1 ■ **23,50 Film serial: Anastasia**, ep. 16 ■ 0,40 Avanpremieră ■ 0,50 Nocturna lirică. Rainer Maria Rilke

TVR 2

Sîmbătă: 7,00 Întîlnirea de sîmbătă. Program al Studioului TVR Cluj-Napoca. Jurnal în retrospectivă: remember Timişoara; Film artistic în serial: "Natacha" (2); Rubrică în limba germană; Rubrică în limba maghiară; O grădinitămodel în judeţul Alba; Clip Top; Videoclip; Magazin de sfîrşit de săptămînă: Cîntece care rămîn; Sport; Incursiune în necunoscut; Umor; "Bravo!" Concursul emisiunii; Desene animate; A şaptea artă; Film serial: "Anastasia" (ora 11,10) ■ 12,00 MTV. Disco Dance ■ 13,00 Est Meridian Magazin de sfîrşit de săptămînă. ■ 15,30 TVR Timişoara. Din sumar: Decembrie '89 - decembrie '95 ■ 16,00 Desene animate: Murdărici (CFI) ■ **16,30 Film serial: Inimă sălbatică**, ep. 21 ■ **17,00 Spectacolul lumii văzut de scriitorul Ioan Grigorescu**. Africa de Sud. Episodul 6: Safari (I) ■ 17,30 Serata muzicală TV ■ 20,30 Pariati pe campion! Emisiune-concurs ■ 21,00 TVM. Mesager ■ 21,30 Planeta Cinema - 100 ■ **22,00 Film serial: Santa Barbara** (SUA), ep. 300 ■ **22,45 Săptămîna sportivă** ■ 23.15 Alfa şi Omega. Stiinţă şi Religie ■ 0,15 Jazz Alive. Concert Didier Lockwood la Festivalul de Jazz

Duminică: 7,00 5 x 2. Magazin duminical. Program al Studioului TVR Iasi ■ 13,00 MTV. Greatest Hits ■ 14,00 Actualităţi ■ 14,10 Film artistic: Moara cu noroc (România) ■ 16,00 Un zîmbet pentru vîrsta a treia. ■ **16,30 Film serial: Inimă sălbatică**, ep. 22 ■ **17,00 Fotbal fără frontiere**. Marile reusite, ratări, gafe şi întîmplări hazlii din fotbalul mondial; Derbiul primei ligi a campionatului Angliei: Liverpool - Manchester United ■ 20,00 Maeştrii teatrului românesc ■ 21,00 TVM. Mesager ■ 21,30 Oraşe şi civilizaţii. Matenadaran ■ **22,00 Ritmuri muzicale** ■ **22,15 La puterea a doua**. Realizator Gabriel Giurgiu ■ **23,00 Film serial: Santa Barbara** (SUA), ep. 301 ■ 23.45 Billy Joel în concert

TELEVIZIUNI LOCALE

TVR IAŞI

Sîmbătă: **Pr. II, orele 13,30-15,55 - Est Meridian Magazin de sfîrşit de săptămînă.** Lume bună... în miez de iarnă ■ Protipendada ieşeană acum secol ■ Cînd automobilul era o noutate ■ Moda contemporană ■ 14,00 Film serial: Poldark ■ Ulite şi amintiri ieşene: Vechi magazine pe Ulita Mare ■ Microrecital folcloric Maria Bararu ■ "Lumea în oglindă": Un concediu cu... surprize ■ Dedicaţii muzicale ■ Desene animate ■ Concursul emisiunii.

Duminică: **Pr.II, orele 7,00-13,00 - "5 x 2".** Refrene matinale ■ Documentar preluat de la Deutsche Welle ■ De dragoste şi de dor ■ Hobby ■ În aşteptarea vacantei ■ 8,00 Ţara lui Piticot ■ Visul unei nopţi de iarnă ■ Moment poetic ■ 9,00 Fascinatia muzicii: recital de chitară clasică Daniel Dragomirescu ■ Umor la "5x2" ■ Top 4 U ■ 10,00 Film serial: Cristal (ep.39) ■ Oleacă de taifas: Grigore Ilisei în dialog cu arh. Nicolae Munteanu (II) ■ Magazin sportiv ■ 11,45 Film serial: Fiica lui Mistral (ep.7) ■ Dedicatii muzicale ■ Concursul emisiunii.

EUROPA NOVA

Sîmbătă: 10,00 Mati Nova ■ 14,00 Terra ■ 14,30 Europa Nova TV Chart ■ 15,30 Paşi pe orizont: "Castele şi cetăţi din Steiermark şi Karnten" (II) ■ **16,00 Film serial: "Sărmana Clara"**, ep. 58 ■ 16,45 Euromusic ■ 17.00 Renmania - Pe calea văzului, în lumea... auzului: Radio Europa Nova ■ 17,15 Carusel... în familie. Invitaţi: Doina şi Doru Rener ■ 18,15 Desene animate ■ 18,40 Euromusic ■ 18,50 Starea de veghe ■ 18,55 Publicitate ■ 19,00 Infonova ■ **19,40 Documentar: "Bradul de Spania"** ■ 19,55 Weekend Tonomat ■ 20,25 Publicitate ■ 20.30 Stadion ■ 21,00 Night Club (p.I) - Muzică, desene animate, umor ■ 21.40 Infonova ■ **21,55 Film: "Lumea lui Henry Orient"** (prod. SUA) ■ 23,35 Night Club (p. II). Umor, cameră ascunsă: Concurs Super Star Show ■ **0,30 Film: "Life pod"** (prod. SUA)

Duminică: 9,05 Mati Nova ■ 14,00 Film documentar: "100 ani de cinema", ep. 4 ■ 14,30 Retrospectiva politică ■ 14,45 Cum vă place? ■ 15,15 Euromusic ■ **15,45 Film: "Hello, Dolly!"** (prod. SUA). Regia George Kelly: cu: Barbra Streisand, Louis Armstrong ■ 17,45 Mondomusic ■ 18,00 Lumea filmului. Premiere pe ecranele ieşene ■ 18,55 Publicitate ■ 19.00 Infonova ■ 19,40 Vitralii - Cartea de recitire. Evocare Nichita Stănescu ■ 19,55 Staruri în concert ■ 20,25 Publicitate ■ **20,30 Film: "Casa Domnului"** (prod. SUA). Regia Donald Wrye; cu: Tim Matheson, Charles Haid, Michael Sacks ■ 22,15 Infonova ■ 22,25 Magazin sportiv ■ 22,40 Staruri în concert (II).

TELE'M

Sîmbătă: 7,00 Ştiri ■ 7,30 Răzbunarea (s). Ep. 215 (r) ■ 8,20 Videoclipuri muzicale ■ **8,30 Film artistic: Blaze.** Cu: Paul Newman ■ 10,20 Muzică ■ 10,30 Junior club - emisiune cu şi despre copii ■ 11.30 Walt Disney prezintă: De la 14 la 30 de ani ■ 13,00 Problemele oraşului ■ 14,00 Viata pe pămînt (do., partea I) ■ 15,25 Film artistic: "Lanturi de aur". Cu: John Travolta ■ 16,25 Melodii celebre ■ **17,30 Walt Disney prezintă: Deacon Street Deer.** ■ 19,00 Medalion: Cliff Richard ■ 20.00 Walt Disney prezintă: Mesterul casei (co., ep. 5) ■ 20,30 Walt Disney prezintă: Golden Girls (co., ep. 5) ■ 21,00 Răzbunarea (s). Ep. 216 ■ 21,50 Publicitate ■ **22,00 Film artistic: Fata de serviciu.** Cu: Harrison Ford, Melanie Griffith

Duminică: 7,55 Avanpremiera Tele 'M ■ 8,00 Răzbunarea (s). Ep. 216 (r) ■ 8,50 Videoclipuri muzicale ■ **9,00 The Muppet Show**, ep.4 ■ 9,30 Documentar: Istoria timpului ■ 10,50 Muzică ■ **11,00 Film artistic: Împuscătura mortală** (acţiune, suspans). Cu: Sidney Poitier ■ 13,00 Valente creştine - Părintele Galeriu ■ 13.40 Viata pe pămînt (do., partea a II-a) ■ 14,45 Melodii celebre ■ 15,00 Umor cu Stan şi Bran ■ 16,00 Film artistic: Printul soarelui. Cu: Cynthia Rothtock ■ 17,25 Muzică ■ 17,30 Jim Henson prezintă: Fraggle rock, ep.5 (comedie pentru copii) ■ 18,00 Jim Henson prezintă: The Muppet Show, ep.5 ■ 18,30 Walt Disney prezintă: Băiatul înfruntă lumea (co., ep. 5) ■ 19,00 Walt Disney prezintă: "Blossom" (co., ep. 5) ■ 19.30 Actualitatea ieşeană ■ **20,00 Buena Vista Movie prezintă: Crime dezorganizate** (co.) ■ 22,00 Răzbunarea (s). Ep. 217 ■ 22,50 Publicitate ■ 23,00 Film artistic: Umbra lupului (acţiune). Cu: Alec Baldwin

TELEVIZIUNE PRIN SATELIT - RECOMANDĂRI

M6

Sîmbătă: ■ 12,50 Tata mestereste! (s)
■ 13,20 Căsătoriti, doi copii (s): "Peggy şi piratii"
■ 19,10 Brett şi Danny (s): "Răpirea Lisei Zorakin"
■ 21,45 Asasinul din Illinois (f. TV, SUA). Regia Eric Till; cu: Brian Dennehy, Michael Riley.

Duminică: ■ 12,45 Tata mestereste (s): "Domnul clap-clap"
■ 13,15 Căsătoriti, doi copii (s): "Bunicutul Al"
■ 13,45 Detectivi surferi (s): "Recolta"
■ 14,40 Capete arse (s): "Îngerii luptători"
■ 0,10 Emmanuelle în al saptelea cer (f. er.). Regia Francis Leroi; cu: Sylvia Kristel, Caroline Laurence.

TF 1

Sîmbătă: ■ 8,10 Club Mini.
■ 15,00 Cascadorul (s): "Urmărirea". Cu: Lee Majors
■ 17,50 Hercule (s): "Femeia-sarpe".
■ 21,45 "Miss Franta 1996"

Duminică: ■ 8,35 Disney-club
■ 11,55 Tele-fotbal. A 22-a etapă a Campionatului Primei Divizii a Frantei
■ 20,05 7 din 7. Magazin de informatii
■ 21,45 Politist sau ticălos (f. p., Franta, 1978): regia George Lautner; cu: Jean-Paul Belmondo

France 2

Sîmbătă: ■ 15,45 Lutrul urias din Amazonia. Magazin
■ 17,45 În ochiul spionului (s): "Numărătoare inversă"
■ 18,35 Tatort (s): "Fără glumă, comisare Below"
■ 21,45 Oglindă, oglinjoara. Divertisment prezentat de Nagui
■ 23,55 Smaen pe scena sălii Olympia în 1993.

Duminică: ■ 12,00 Slujba celebrată la Biserica Notre-Dame din Epernay
■ 16.05 Cousteau (do): "Prada de război de la Pergam salvată din ape"
■ 18,50 Stadion 2. Magazin sportiv
■ 21,50 E.T., extraterestrul (f., SUA, 1982). Regia Steven Spielberg; cu: Dee Wallace, Henry Thomas, Peter Coyote.

7

Sîmbătă: ■ 13,25 Parker Lewis. Vedeta scolii. Examenul de maturitate (s.co., SUA, 1992), cu: Corin Nemec
■ 15,40 Arca lui Noe (f., Italia, 1975)
■ 17,55 În misiune secretă. Escrocii escrocati (s.p., SUA, 1988)
■ 20,10 Kung Fu. Sub semnul dragonului: Caine şi falsul asasin (s.a., SUA, 1993), cu: David Carradine, Chris Potter
■ 21,15 Go Trabi Go 2 (co., Germania, 1992)

Duminică: ■ 13,00 Mission Seaview. Fiinta sinistră (s. SF, SUA, 1966)
■ 13,55 Cousteau. Aventuri în ocean. Nilul (do., Franta, 1967/93, p. II)
■ 15,05 Începe potopul (f.a., SUA, 1976). Regia Earl Bellamy
■ 16,45 Overkill. Prin iad înspre eternitate (f.a., Japonia, 1979)
■ 19,25 Babylon 5. Charisalis (s. SF, SUA, 1994)
■ 21,15 Gremlins. Micii monstri (co., SUA, 1984). Regia Joe Dante; cu: Zach Galligan, Phoebe Cates.

SAT 1

Sîmbătă: ■ 11,50 Viata noastră cu tata (co, SUA, 1947)
■ 15,00 Star Trek - Generaţia următoare - Întoarcerea de pe Ro Laren (s. SF, SUA, 1994); regia Patrick Stewart
■ 16,00 Time Trax - Bestia din Soho (s. SF, SUA, 1993)
■ 20,00 Kevin - Singur în New York (co, SUA, 1992); regia Chris Columbus; cu: Macaulay Culkin, Joem Pesci, Daniel Stern.

Duminică: ■ 11,15 Trei rivali (w., SUA, 1955); regia Raoul Walsh; cu: Clark Gable, Jane Russel.
■ 15,20 Închisoare totală - Aici sînt bine adăpostiti (co, SUA, 1985)
■ 16,50 Michael Jackson live.
■ 21,00 Doctorul de munte - Un copil al iubirii (s., Germania, 1993)

RTL Television

Sîmbătă: ■ 12,10 Beethoven (s)
■ 12,35 New Spiderman (s)
■ 13,25 Full House. Un Crăciun total dement (s)
■ 14,20 O familie puternică. O poveste de Crăciun (s)
■ 15,10 Fiinta din mlaştină. Ceata otrăvitoare (s)
■ 16,45 Echipa A. Oraşul scufundat. Partea I (s)

Duminică: ■ 12.15 Fantastic Journey. Prizonieri pe insula timpului.
■ 14,25 O familie grozav de drăguţă. De ce nu sîntem invitaţi şi noi?
■ 15,30 Parada filmului Disney. Aventurile lui Winnie Puuh (f. d.a., SUA, 1974)
■ 18,45 Natural. Magazinul animalelor
■ 21,15 Tîlharul cu mîna fină (thriller, Germania 1995), cu Hannes Jaenicke, Catherine Flemming, regia Wolfgang Mühlbauer

RAIDUE

Sîmbătă: ■ 12,00 Faptele voastre (special Telethon)
■ 17,20 Film
■ 19,45 Hunter (s): "Bucurie în liniste"
■ 20,50 Go-Cart (d.a.)
■ 21,50 Film

Duminică: ■ 11,05 Duminică dimineata cu Disney. (d.a. clasice)
■ 12,25 Noutăţi Disney. Rubrică de ştiri din lumea lui Walt Disney
■ 17,15 Ducktales: "Ghinionul lui Gastone" (d.a.)
■ 17,40 Acel uragan de tată (telefilm): "Mult asteptatul discurs"
■ 20,00 Fotbal: Campionatul Seriei A
■ 21,50 Echipa de investigatii speciale (f.)

EUROSPORT

Sîmbătă: ■ 11,00 Biatlon. Cupa Mondială - Norvegia
■ 12.30 Schi alpin. Cupa mondială (feminin), Austria
■ 16,45 Cupa mondială de bob - La Plagne, Franta
■ 19,00 Cupa mondială la schi artistic - La Plagne, Franta
■ 21,00 Călărie. Cupa mondială la sărituri peste obstacole, Londra

Duminică: ■ 10,20. Schi alpin. Cupa mondială (feminin). Austria
■ 15,00 Cupa mondială la sărituri cu schiurile, Chamonix, Franta
■ 17,00 Karting. Trofeul Elf Masters, Paris-Bercy, în direct
■ 19,00 Competiţia sporturilor extreme de la Newport, SUA
■ 21,00 Golf. Campionatul mondial Johnny Walker

Radio NORD-EST

Sîmbătă: 7,00-14,30 Cu bastonul prin tîrg. Emisiune de informatii, muzică concursuri şi divertisment (9,00-10,00 Ora fără buletin, o emisiune pentru copii realizată de Vasilica Oncioaia şi Geo Şvaiter - Teatrul Luceafărul; ■ 11,00-11,30 Divertis radio show - show radiofonic realizat de grupul Divertis în colaborare cu Ars Nova; ■ 14,00-14,30 Buletinul de ştiri şi programul Actualitatea; preluate de la BBC) ■ 14,30-18,00 Cutreierînd America în week end. Emisiune de muzică country şi concursuri. Realizatori: Costi Rezlescu şi Andi Barbu . Transmisii în direct ale meciurilor de fotbal sustinute de echipa Poli Iaşi în cadrul etapelor Diviziei Nationale. ■ 18,00-19,00 BBC: Buletinul de ştiri şi Actualitatea ■ 19,00-20,00 Top clasic 10. Epoca de aur a muzicii pop în 60 de minute. Realizator Sandi Leonties. ■ 20,00-21,00 Albumul săptămînii.. ■ 21-21,30 Buletinul de ştiri şi Actualitatea BBC ■ 21,30-24,00 Dedicatii muzicale. Muzică la cererea ascultătorilor. Gazde: Gabriela Gugeanu şi Cătălin Elisei ■ 0,00-4,00 Weekly top 40. Emisiune realizată de Gabi Dobroiu (Radio Pro FM Bucureşti) ■ 4,00-7.00 Backtraxx USA - Voa Europe.

Duminică: 7.00-8,00 Ritmuri de înviorare ■ 8,00-8,30 BBC: Buletinul de ştiri şi Actualitatea ■ 8,30-12,00 Gamela cu nechezol. Emisiune de divertisment oferită ascultătorilor de Teatrul Ludic şi Radio Nord-Est ■ 12,00-16,00 Mega 72,44. Realizatori: Sandi Leonties şi Cătălin Elisei ■ 16.00-18,00 Nashville record (Voa Europe) ■ 18,00-19,00 BBC: Buletin de stiri şi Actualitatea ■ 19,00-21,00 Clepsida cu sporturi. Emisiune de informatii sportive. Realizator Septimiu Sărăţeanu ■ 21,00-24,00 Dedicaţii muzicale. Muzică la cererea ascultătorilor. Gazde: Carmen Pinghireac şi Octavian Tudorache ■ 0,00-2,00 Planet 2000 - Voa Europe ■ 2,00-3,00 Soul music - Voa Europe ■ 3,00-4,15 Albumul noptii ■ 4,15 Jazz - Voa Europe ■ 5,00-5,30 Ritmuri de înviorare.

TEATRUL NAŢIONAL

■ National "Vasile Alecsandri" prezintă astăzi, 16 decembrie, orele 18,00, în sala Studio, spectacolul cu piesa **"Spectatorul condamnat la moarte", de Matei Vişniec**. Regia: Irina Popescu Boieru.

■ **Duminică, la orele 19,00**, va fi prezentat spectacolul cu piesa **"Robespierre şi regele", de D.R. Popescu**. Regia: Ovidiu Lazăr.

■ **Duminică, la orele 18,00, în sala Studio**, va avea loc spectacolul cu piesa **"Lectia", de Eugen Ionescu**. Regia: Ion Sapdaru.

PALATUL COPIILOR

Astăzi, 16 decembrie, la orele 10,00, va avea loc **deschiderea Galeriilor de artă "Ion Neagoe"**, ale Palatului Copiilor Iasi. În program: expozitie de pictură laică şi religioasă, spectacol de datini şi obiceiuri, sustinut de formatii artistice ale Palatului Copiilor. Prezintă acad. Constantin Ciopraga.

TEATRUL "LUCEAFĂRUL"

Teatrul "Luceafărul" prezintă **duminică, 17 decembrie**, următoarele spectacole: **la orele 10,00 - "Punguta cu doi bani"; la orele 11,30 - "Dănilă Prepeleac"**

OPERA ROMÂNĂ

Opera Română Iasi prezintă **astăzi, 16 decembrie, la orele 18,30, spectacolul "Bal mascat", operă în trei acte, de G. Verdi.** Conducerea muzicală: Koichi Inoue (Italia)

BIBLIOTECA "GHEORGHE ASACHI"

■ **Sîmbătă, 16 decembrie, orele 16,00, la Clubul "Prietenii muzicii"**, de la Biblioteca "Gh. Asachi", va avea loc o nouă **auditie muzicală**. În program: "Oratoriul bizantin de Crăciun", de Paul Constantinescu. Prezintă conf. univ. Florin Bucescu

■ **Societatea culturală "Bucovina" şi Societatea "Ginta latină" organizează sîmbătă, 16 decembrie, orele 11,00**, la Biblioteca "Gh. Asachi", **omagierea prof. dr. Traian Cantemir**. Despre viata şi opera profesorului vor vorbi dr. Ion Popescu Sireteanu, dr. Vlad Bejan, dr. Adrian Turculet.

Radio IAŞI

Sîmbătă: 6,00 - 9.00 Diminetile noastre (6.00 Ştiri; 7,00 Radiojurnal; 8,00 Ştiri) ■ 9,00-10,00 Onoare şi patrie ■ 10,00-10,05 Buletin de ştiri ■ 10,05-11,00 Planeta copiilor ■ 11,00-11,45 Transmisie fotbal Divizia A (repriza I) ■ 11.45-12,00 Muzică; publicitate ■ 12,00-13,00 Transmisie fotbal Divizia A (repriza a II-a) ■ 13,00-13,15 Radiojurnal ■ 13,15-16,00 Întîlniri pe unde medii; Agenda week-end (spectacole, concerte, expozitii, muzee, drumetii etc.); invitatul emisiunii (15,00-15,05 Stiri, meteo; Umor, fapt divers, concurs muzical; Retro songs) ■ 16,00-16,15 Radiojurnal Iasi ■ 16,15-18,00 Radioalmanah ■ 18,00-19,00 Corespondenta radio - muzică populară ■ 19,00-19,15 Radiojurnal ■ 19,15-21,00 Serile muzicale ale studioului: Portret (componistic, interpretativ); Excelsior jazz; Compact disc; Constelatia lirei ■ 21,00-21,15 Radiojurnal, sport, meteo ■ 21,15-22,00 Serile muzicale ale studioului. Panoramic pop - emisiune consacrată muzicii uşoare româneşti.

Duminică: 6,00-9,00 Diminetile noastre; avanpremiera (6,00 Stiri; 7,00 Radiojurnal; 8,00 Ştiri; 8,10-8,30 Gînduri creştine; 8,40 Sport ■ 8,47 Avanpremiera radio) ■ 9,00-10,00 Satul românesc ■ 10,00-10,05 Buletin de ştiri ■ 10,05-11,30 Transmisia slujbei de la Catedrala Mitropolitană Iaşi ■ 11,30-12,00 Program de muzică uşoară ■ 12,00-13,00 Corespondenta radio - Muzică populară ■ 13,00-13,15 Radiojurnal ■ 13,15-16,00 Întîlniri pe unde medii: Orele muzicii - emisiune de auditii muzicale: Country hit; Agenda de concert, spectacole, calendar, interviuri etc.; Din cîntecele tărilor latine; Albumul cîntecului francez (alternativ); Ştiri - ora 15,00; Fan Club; Sunetul muzicii ■ 16,00-16,15 Radiojurnal ■ 16,15-19,00 Perpetuum duminical I ■ 19,00-19,15 Radiojurnal ■ 19,15-20,00 Perpetuum duminical II ■ 20,00-22,00 Serile muzicale ale studioului: Galaxia rock; Romante şi cîntece de neuitat I ■ 21,00-21,15 Radiojurnal, sport, meteo. Romante şi cîntece de neuitat II; Floare-albastră (poezie de dragoste); Antologia şlagărului.

TELECABLE

TELECABLE I

Sîmbătă: 8,00-18,00 Program ANTENA 1. Din cuprins: Film serial "Capcana periculoasă"; Observator; Film artistic "Accion Mutante" (SF); America's Top Ten; Film artistic "Cine rîde la urmă, rîde mai bine" (comedie); Medalion Jean Michel Jarre; Film artistic "Şcoala de servicii funerare" (comedie); Film artistic "Băiatul şi cîinele" (SF); Dance club; Film documentar Lectia Cernobîl ■ 18,00-3,00 Program propriu ■ 18,40 Film "Sîntem pînditi" ■ 21,00 Film "Ghearele tigrului" ■ 22,25 Film "Cercul de foc" ■ 0,25 Film "Seducerea Mariei"

Duminică: 8,00-18,00 Program ANTENA 1. Din cuprins: Observator; Film artistic "Amnezie" (thriller); Integrale muzicale: Toto (I); Film artistic: "Insula pasiunii" (dramă); Fotbal mondial; The Album Show; Film artistic: "Capcana comisarului Maigret (politist)"; Nostalgii muzicale; Film serial: "Hale şi Pace"; Film serial: "Matrix" ■ 18,00-3,00 Program propriu ■ 19,00 Film: "Top Dog" ■ 21,00 Film: "Înscenarea" ■ 22,40 Film: "Furt de trupuri" ■ 0,50 Film: "Mirajul"

TELECABLE II

Sîmbătă: 13,00 Show maraton pentru cei mici ■ 16,00-1,00 Program Tele 7 abc ■ 16,00 Post-meridian ■ 17,30 Cocktail ■ 18,00 Film documentar "Reunificarea Germaniei" ■ 18,30 Desene animate ■ 19,00 Linia întîi ■ 20,00 Film serial: K.I.T.T. ■ 20,50 Mitică ■ 21,00 Telejurnal ■ 21,45 Film serial "Kung Fu" ■ 22,45 Reporter Tele 7 ■ 0,15 Linia fierbinte.

Duminică: 13,00 Show maraton pentru cei mici ■ 16,00-21,45 Program Tele 7 ABC ■ 16,00 Post-meridian ■ 17,30 Panorama cinematografiei mondiale ■ 18,00 Film documentar ■ 18,30 Desene animate ■ 19,00 Rendez-vous la Tele 7 ■ 20,00 Film serial: "Renegatul" ■ 20,50 Povestea vorbei ■ 21,00 Telejurnal ■ 21,15 Film artistic: "Expertul"

DIN TELEFOANELE, SCRISORILE ŞI AUDIENŢELE ZILEI

Rubricile "Din telefoanele, scrisorile şi audientele zilei" şi "Ultimul vagon poştal" au menirea de a asigura un dialog direct între cititori şi reprezentanţii principalelor instituţii publice. În cadrul acestor rubrici cititorii îşi pot exprima opiniile în legătură cu diverse probleme locale şi de interes naţional. Semnatarii scrisorilor sînt rugaţi să folosească un limbaj decent şi să nu aducă acuzaţii nefondate. Pentru atestarea veridicităţii afirmaţiilor făcute, materialele prezentate la redacţie pot fi însoţite de copii xerox ale unor acte doveditoare. De asemenea, semnatarii scrisorilor trebuie să lase un număr de telefon la care pot fi contactaţi pentru relaţii suplimentare.

Redactorul de serviciu răspunde apelurilor dvs. la numerele de telefon 271271 şi 172557 între orele 8.00 - 22.00.

■ *Grija pentru călători*

Vasile Coroamă, din Iaşi, ne solicită ajutorul, în numele lui, dar şi al altor călători, într-o problemă pe care nu stie cum să o rezolve. Circulă des cu trenul personal 5245, cu plecare din Iasi, la orele 5,15, pe ruta Iasi-Putna, pentru a ajunge la Rădăuti. Călătorii sînt nevoiti să coboare în Gara Burdujeni (Suceava), la orele 8,00, ca să schimbe trenul pentru Rădăuti, care este programat pentru orele 13,06, iar autobuzele de legătură, se ştie cum circulă pe timp de iarnă. Aceşti călători defavorizati se întreabă: de ce este nevoie ca oamenii să aştepte, în condiţii improprii, timp de 5 ore, o legătură? Nu ar putea SNCFR, regionala Iaşi, să rezolve, măcar pe timpul iernii, această problemă?

■ *Sensuri denaturate*

Tudor Orheianu, din Iaşi, este deranjat de faptul că în mass-media, scrisă şi vorbită, se foloseste vechiul limbaj de lemn din trista eră comunistă, pentru a denumi sărbătorile sfinte pentru poporul nostru: "sărbători de iarnă", "vacantă de iarnă". De ce să ne sfiim a folosi denumiri consacrate, adică "Crăciunul", "Nasterea Domnului", "Vacanţa de Crăciun", asa cum le-au numit românii de cînd există, se întreabă Tudor Orheianu. Observaţia este îndreptăţită şi vom da curs sugestiei sale.

■ *Abonaţi nemulţumiţi de transmisiile prin cablu*

A sunat joi, 14 decembrie, pe la orele 21.00, ***Dumitru Acatrinei*** (despre a cărui nemultumire fată de serviciile firmei M-BIT am scris în numărul din 13 decembrie a.c.) să ne informeze că a asteptat în zadar un reprezentant al societătii respective să vină să verifice receptia programelor, asa cum îi promisese Constantin Fedcu, de la M-BIT. Regretăm că atît Dumitru Acatrinei cît şi noi am fost dezamăgiti de gestul reprezentantilor firmei M-BIT.

Toader Popescu, din str. Anastasie Panu 18, bloc Ghica Vodă, sc. A, et. 5, ap. 18, este foarte nemultumit de indolenta manifestată de reprezentanţii firmei ELECTRON M-BIT, în ceea ce priveşte asigurarea serviciilor pe care s-au obligat să le presteze. Dînsul a fost abonat (ca şi alţi colocatari) la MULTISAT, de care erau multumiti, dar după desfiintarea acesteia au devenit (fără măcar să fie consultaţi) abonaţi ai firmei care a preluat atribuţiile celeilalte. Cauza nemultumirilor: întreruperi în transmisiunile din timpul zilei, cu durata între 30 minute pînă la 3 ore. Sîmbătă şi duminică (9 şi 10 decembrie) transmisia a fost sistată, iar atitudinea reprezentanţilor firmei faţă de clienţi a fost necivilizată. Dumnealui, citind în "Monitorul" din 14 decembrie că se prevede scumpirea abonamentelor prin cablu, s-a hotărît, împreună cu alţi colocatari, să nu mai plătească abonamente pentru servicii necorespunzătoare. Ne-a declarat că va contacta alte firme dispuse să asigure transmisii pe măsura taxelor plătite de abonaţi.

■ *Vom găsi vaccin antigripal de Paşte?*

Ion Petrescu, din bulevardul Alexandru cel Bun 6, bloc 1205, sc. B, et. 3, ap.15, ne-a telefonat să ne spună despre eforturile sale zadarnice de a-şi procura din farmacii vaccin antigripal, acum cînd este sezonul gripei. A căutat în mai multe unităti sanitare, dar, invariabil, a primit acelaşi răspuns: "N-avem!"

A luat legătura şi cu IASSYPHARM (fostul Centrofarm) unde i s-a spus că vaccinul este în depozit, dar nu-l pot livra în farmaçii, deoarece nu se cunoaste pretul! Situatia aceasta durează de două săptămîni. Iată ce am aflat de la doamna farmacistă Grosu, de la IASSYPHARM: informaţia pe care ne-a dat-o Ion Petrescu este corectă; cu toate că zilnic telefonează la Institutul "Cantacuzino" din Bucureşti, pentru a se trimite factura, care trebuie să servească drept bază de calcul pentru pretul de livrare prin reţeaua comercială, au primit doar promisiuni, neonorate însă. Năravurile vechii birocratii vor contribui oare ca vaccinul antigripal să poate fi livrat populaţiei odată cu sosirea verii?

■ *"Actualitatea medicală" de acum un an*

Salariaţii de la Spitalul "Parhon" ne-au informat despre o măsură inedită, luată de conducerea spitalului, şi anume: s-a hotărît ca întreg personalul medical şi ajutător să dea cîte 3.000 lei în schimbul unui număr din "Actualitatea medicală". Culmea este că unele numere ale publicaţiei, pe care sînt nevoiti să o cumpere, au apărut anul trecut, prin urmare îsi dezmint categoric titlul. "Cîndva, eram obligati să facem abonament la «Scînteia», dar măcar primeam ziarul din data respectivă" - spunea interlocutorul nostru.

Dacă astfel se petrec lucrurile, considerăm cel putin stranie iniţiativa aceasta de a sprijini o publicatie care se vinde doar fortat.

■ *Actualitatea în catren*

Multi cititori s-au amuzat copios citind ştirea, conform căreia o tînără femeie din Moineşti a acceptat să renunte la sotul ei, cedîndu-l alteia în schimbul unei garsoniere. Unii şi-au exprimat părerea că o garsonieră este un "pret" cam mic pentru un bărbat tînăr şi de calitate, dar credem că părţile contractante au avut temeiuri solide pentru a definitiva tranzactia. Şi catrenistul nostru are o opinie:

Dorindu-şi casă ce să-i placă
Ea şi-a lăsat bărbatul gaj;
A mea, de-ar vrea la fel să facă,
N-ar lua pe mine nici garaj...

Constantin IURAŞCU
Eugen ACASANDREI

FILARMONICA MOLDOVA

Inspectoratul de Cultură al Judetului Iaşi, împreună cu **Lectoratul de spaniolă al Univ. "Al. I. Cuza" Iaşi şi Institutul "Cervantes" din Bucureşti** au plăcerea de a vă invita la recitalul de chitară cu opt coarde sustinut de **Josep Henriguez din Spania**. Concertul va avea loc **astăzi, 16 decembrie 1995, la Filarmonica Moldova Iaşi, la orele 19,00**.

Josep Henriguez este unul din cei mai cunoscuti şi mai apreciati chitarişti ai scolii spaniole de chitară cu opt coarde.

El a sustinut concerte în întreaga Europă, în Israel, Turcia, fosta URSS, în America Centrală şi de Sud şi în China. A participat la numeroase festivale internationale şi a concertat în săli de renume (Teatrul "Ceaikovski" din Moscova, "Wigmore Hall" din Londra, "Herbst Theatre" din San Francisco, Biblioteca Congresului din Washington D.C. şi Beijing Hall din Pekin).

Pedagog de excepţie, a fost adesea solicitat să tină cursuri la conservatoare şi universităti din întreaga lume.

În 1981, Henriguez a fost profesor la **"Music and Arts Institute" din San Francisco**, California şi din 1982 ocupă catedra de chitară de la **Conservatorul de Muzică "Josep M-a Ruera" din Barcelona**. În 1992 a devenit primul profesor oficial de chitară la **Conservatorul Central din Pekin**.

Anul acesta a fost invitat la Festivalul International de Chitară de la Dublin.

În septembrie a.c., a cîntat cu Orchestra de cameră din Emparda, iar în octombrie cu Orchestra Simfonică din Stuttgart.

Repertoriul său cuprinde de la lucrări din vremea Renaşterii, pînă la compozitii contemporane, incluzînd creatii proprii, dar şi lucrări ce i-au fost dedicate.

Programul său din această seara, din cadrul concertului din Iasi, va cuprinde lucrări de Gaspar Sanz, Eduardo Sainz de la Maza, Johann Sebastian Bach, Isaac Albeniz, Valentin Bielsa, precum şi compoziţii proprii.

Irina VASILESCU

☎ TELEFOANE UTILE

☎ **SALVARE: 961**
☎ **POMPIERI: 981**
☎ **POLITIE:**
Inspectoratul Judetean Centrala 140720; Dispecerat 146666; Municipiu Centrala 140020 Dispecerat 146840/955 Ofiter de serviciu 146850; Serviciul Circulatie - 140070.
☎ **SERVICII MEDICALE MOBILE** (asistentă medicală de urgentă la domiciliu): 113130/569, zilnic între orele 7,00-23,00
☎ **PROTECTIA MUNCII.: 116139**
☎ **AGENTIA C.F.R.: 147673**
☎ **INFORMATII GARĂ: 146333**
☎ **AUTOGARĂ: 146587**
☎ **TAXICOM, dispecerat: 953, 146593**
☎ **AGENTIA TAROM: 115239**
☎ **INFORMATII AEROPORT: 178126**
☎ **STATII PECO:** Bas Ceauş - 176865; Aurel Vlaicu - 175872; Bucium - 132891; Crişan - 112182; Păcurari - 164142; Sărărie - 147480.
☎ **A.C.R. - informatii utile:** 112345, 130177.
☎ **DISPECERATE:** R.A. Gaz-Metan - 141737; R.A. Apă-Canal - 142451; Renel - 147070, deranjamente - 929; Termoficare - 141956; R.A. Locuinta - 112434; Telefoane - Deranjamente - 921; Protectia mediului - 147010.
☎ **GARDA FINANCIARĂ:** 114065, 112427.
☎ **ADMINISTRATIA FINANCIARĂ: 143030**
☎ **TRIBUNAL: 146300**
☎ **PROCURATURĂ: 212566**
☎ **CAMERA DE COMERT: 117757**
☎ **CENTRUL MILITAR JUDETEAN: 146370**
☎ **STATUL MAJOR JUDETEAN DE APĂRARE CIVILĂ: 214470**
☎ **HOTELURI:** Moldova - 142225; Traian - 143330; Unirea - 142110; Continental - 114320; Sport - 232800.
☎ **POLICLINICA CU PLATĂ:** triaj informatii - 117244
☎ **OFICIUL JUDETEAN PENTRU PROTECTIA CONSUMATORILOR: 145392.**
☎ **LABORATOR ANALIZE "PRO FAMILIA": 230431**
☎ **Servicii de pază şi protecţie, interventii GUARD SECURITY: tel: 210094; tel/fax: 212658.**

REPARAŢII

☎ Tîmplărie - 158588
☎ Raşchetat parchet - 126923
☎ Hidroizolatii terase, subsoluri, garaje - 174340
☎ Închideri balcoane - 117512
☎ Sobe, construcţie-curăţire - 177878
☎ Instalaţii sanitare - 160164
☎ Reparatii maşini de spălat rufe, vase, maşini de uscat, rebobinări motoare - 173204
☎ Frigidere - 251006; 220859
☎ Aragaze - 132141

Monitorul
cotidian de informatii
Str. Smîrdan nr. 5 ■ Tel. 17.25.57;
271271; 271333; 271467 (centrala) ■
Fax 27.04.15
■ Publicitate tel./fax 14.47.76

■ REDACTOR SEF - Dan Radu
■ REDACTOR SEF ADJUNCT - Toni Hritac
■ SECRETAR GENERAL DE REDACTIE - Marius Cristian

SEFI DEPARTAMENTE:
■ Eveniment national si international: Cristian Racu (int. 110)
■ Investigatii speciale: Valentin Gheorghiţă (int. 123)
■ Economic: Costel Stroescu (int. 117)
■ Cultură: Dorin Popa (int. 109)
■ Sport: Nicolae Grecu (int. 107)
■ Redactor de serviciu: Constantin Iurascu (int. 124)
■ Fotoreporter: Constantin Plop
■ Grafică: Lucian Amarii, Daniel Melinte
■ Publicitate: Cristina Labontu (int. 122, fax 144776)
■ Difuzare: Mihai Tudose (int. 120)
■ Contabilitate: Antoneta Filip (int. 112)

NORD-EST PRESS
- agenţie de presă -
Str. Smîrdan nr. 5 ■ Tel. 17.25.57;
271271 (centrala) ■ Tel 14.56.10
■ EDITOR: Mona Dîrţu

EDITOR
NORD-EST
Str. Smîrdan nr. 5 ■ Tel. 17.25.57; 27.12.71
■ Fax 27.04.15
Director general: ALEXANDRU LĂZESCU
Director editor: FLORIN ZAMFIRESCU
Director de marketing: CEZAR CALUSCHI
Director executiv: GABRIEL RUSU

ABONAMENTELE se pot face la orice Oficiu Poştal din ţară.
MONITORUL figurează în catalogul Presei interne la poziţia 838.

TIPAR OFFSET: MULTIPRINT, Iaşi str. Sf. Lazăr nr. 49

MONITORUL EXTERN

Pe fondul ofensivei rebelilor lui Djohar Dudaev

În Cecenia au început alegerile mai devreme decît în restul Federației

Fortele militare cecene au ocupat vineri, sediul politiei si comandamentul militar al armatei ruse din localitatea Urus-Martan, în cea de-a doua zi a alegerilor nationale din Cecenia, începute înaintea celor din Federatia Rusă. Este cel de-al doilea atac al rebelilor ceceni în decurs de două zile. Cu o zi în urmă combatanții ceceni se infiltraseră în orasul Gudermes, iar trupele ruse intenționează să lanseze un contraatac pentru a-i îndepărta pe ceceni din oras. Un raport difuzat de biroul de presă al armatei ruse relatează că 15 soldați ruși au fost omorîți si alti 41 au fost răniți în ultimele 24 de ore în Cecenia. Djohar Dudaev a promis că le va pregăti unele "surprize" trupelor ruse dislocate în Cecenia.

Ministrul rus al Apărării, Pavel Graciov, a declarat vineri, că Rusia ar trebui să tragă învătăminte din recentele atacuri ale rebelilor ceceni si să contracareze pe viitor ofensivele cu toate armele care le stau la dispoziție. "Cînd te atacă inamicul, trebuie să răspunzi cu tot arsenalul si tehnica militară pe care o ai la dispoziție", a declarat Graciov după întîlnirea cu omologul său norvegian, Joergen Kosmo. La postul de presedinte candidează trei persoane, însă cele mai mari șanse le are favoritul Moscovei, actualul șef al Guvernului cecen, Doku Zavgaev. Deși în cursa electorală se înscrisese și Ruslan Hasbulatov, fostul presedinte al Sovietului Suprem al Federatiei Ruse, arestat în octombrie 1993 pentru încercarea de a-l fi înlăturat de la putere pe Boris Eltîn, acesta s-a retras în mod surprinzător, declarînd că alegerile vor duce la o escaladare a conflictului în Cecenia.

În perspectiva apropiatelor alegeri generale

Actele de violență în Turcia se multiplică

La sediul Partidului Bunăstării (de orientare islamistă), din Istanbul, a avut loc, vineri dimineată, explozia unei bombe, care a provocat importante pagube materiale, dar nu si victime, a anuntat agenția de știri Anatolia. Atentatul se înscrie în seria de acte violente ce marchează în ultimul timp viata politică din Turcia, în perspectiva alegerilor generale de la 24 decembrie a.c. Luni, indivizi înarmați mitraliaseră unul din birourile din Istanbul ale partidului premierului Tansu Ciller (Partidul Căii Juste), provocînd moartea unui adolescent și rănirea gravă a altor șase persoane, iar joi, asupra birourilor Partidului Popular Republican si Partidului Bunăstării fuseseră aruncate bombe incendiare artizanale. De asemenea, în sud-estul Turciei, formațiuni paramilitare nationaliste au atacat, în repetate rînduri, cu focuri de armă suporterii si candidații Partidului minorității kurde.

Cu exceptia orasului Sarajevo

Karadzic a decretat încetarea stării de război

Liderul sîrbilor bosniaci, Radovan Karadzic, a anuntat vineri încetarea oficială a stării de război pe teritoriul sîrbilor bosniaci, cu exceptia orașului Sarajevo. Statutul zonelor locuite de sîrbi în capitala bosniacă, ce vor fi transferate sub controlul autorităților bosniace, urmează să fie stabilit după consultări cu consiliul local. Karadzic a decis ca starea de război să fie redusă la "stare de primejdie de război", după semnarea Tratatului de pace de la Paris. Suburbiile Ilidza, Grbavica, Ilijas și Vogosca vor fi transferate sub controlul autorităților croato-musulmane la începutul anului viitor, deși sîrbii se tem, încă, pentru viata lor. În urma asediului de trei ani și jumătate asupra orașului, instaurat de sîrbi asupra capitalei bosniace, au murit peste 10.500 de persoane.

Pentru suma de 370.000 de dolari

Mașina lui Mussolini a fost vîndută la o licitație

Limuzina cu care fostul dictator italian Benito Mussolini l-a plimbat pe Adolf Hitler prin Italia înaintea celui de-al doilea război mondial a fost vîndută, joi, în cadrul unei licitatii londoneze, pentru suma de 241.500 de lire sterline (370.000 dolari). Automobilul, de tip "Lancia Astura Lungo" și care era încă decorat cu simbolurile naziștilor și cele ale fascistilor italieni, a fost construit sub o comandă specială, pentru vizita pe care Hitler a făcut-o în Italia, în luna mai a anului 1938, în scopul cimentării "Pactului de Oțel" dintre cele două națiuni. Limuzina a fost depozitată într-un hambar din Italia pînă în anul 1980, cînd au început lucrările de restaurare a acesteia. Masina a fost cumpărată de un licitator anonim, care a concurat prin telefon.

Mîine va avea loc scrutinul pentru Duma de Stat

Rusia stă cu fața la trecutul comunist

■ *Partidul Comunist se află în fruntea sondajelor de opinie* ■ *Boris Elțîn a cerut electoratului să nu voteze "forțele trecutului"* ■ *pragul electoral de 5 % va fi greu de trecut* ■

■ Se votează uninominal și pe liste de partid

Cetățenii Federației Ruse vor decide mîine, în fața urnelor, viitoarea componentă a Dumei de Stat (Camera Inferioară a Parlamentului). În întreaga Federație Rusă au fost luate măsuri speciale de securitate. De la 11 decembrie, în Moscova au fost aduse noi unități ale miliției, trupele intrînd în stare de alertă.

La alegeri participă 43 de formațiuni politice. Conform sistemului electoral, 225 de locuri în Dumă vor fi atribuite pe listele generale de partid, celelalte 225 de locuri, în baza sistemului uninominal. Pe listele de partid figurează 5.675 de persoane, iar în circumscripțiile federale, pentru sistemul uninominal, s-au înscris 2.700 de candidați, din care aproape 1.000 ca independenți. Fiecare elector are două buletine de vot, unul pentru votul uninominal și unul pentru votul în baza listelor de partid, pe care figurează 43 de formațiuni. Prin fiecare din cele două sisteme se distribuie cîte 225 din cele 450 de mandate din Duma de stat. O majoritate absolută în Duma este suficientă pentru aprobarea legislației, dar un veto prezidențial poate fi respins numai cu dacă se întrunește o majoritate de două-treimi. Partidele care nu obțin cel puțin 5% din totalul sufragiillor nu vor dobîndi mandate în Camera inferioară. Dacă, prin absurd, un singur partid obține mai mult de 5% din sufragiile exprimate, va cîștiga toate cele 225 de mandate din sistemul de reprezentare pe liste de partid. Dacă două sau trei partide obțin peste 5%, ele își vor împărți cele 225 de locuri. Al doilea buletin de vot se referă la votul uninominal. Pentru cele 225 de mandate își dispută suprematia 2.687 de candidați, ceea ce înseamnă 12 candidați pentru fiecare circumscripție electorală. Candidatul care obține cele mai multe voturi, indifereant de ponderea acestora în total, este desemnat cîștigător. Majoritatea politicienilor au preferat sistemul uninominal, pentru a-și asigura un loc chiar dacă partidul lor nu reușește să întrunească cele cinci procente.

■ Principalele partide și liderii lor, în timpul campaniei electorale

Președintele Boris Elțîn, într-un discurs adresat națiunii ieri, a cerut populației să nu voteze "fortele trecutului". Fără a-i numi direct pe comuniști, el a avertizat că în eventualitatea cîștigării alegerilor de aceste "forte ale trecutului", Rusia s-ar putea afla în pragul unui război civil. De votul pe care și-l vor da alegătorii depind foarte multe aspecte ale politicii rusești: relatia viitoarei Dume cu Executivul, configurația campaniei electorale în scrutinul prezidențial din vara anului viitor, soarta unor partide. Și, nu în ultimul rînd, viitorul unor personalități ale vieții politice ruse: liderul liberal-democrat Vladimir Jirinovski, ministrul de Externe Andrei Kozîrev, actualul președinte al Dumei de Stat, Ivan Rîbkin. Dacă Partidul Liberal Democratic al Rusiei nu va obține un procent însemnat de voturi, liderul său, Jirinovski, va înceta să mai fie o piesă de importanță maximă pe eșichierul politic al Rusiei. Ivan Rîbkin, lider al formațiunii de centru-stînga care îi poartă numele, poate pierde actualul post și va fi silit să se mulțumească cu unul în Guvern, pe care Boris Eltîn o să i-l propună, ca semn al recunoștinței pentru serviciile aduse. Lui Kozîrev, calitatea de deputat îi va da posibilitatea să-și găsească o cale rezonabilă de părăsire a diplomației. El a constituit ținta unor acerbe atacuri politice, acuzat fiind de eșecul diplomației Rusiei. Pînă în acest moment, zilnic, ziarele și posturile de televiziune au prezentat diverse sondaje de opinie, rezultatele indicînd un lucru cert. Pe primul loc se va afla Partidul Comunist, condus de Ghenadi Ziuganov. Este greu de determinat ordinea exactă a următoarelor partide, care vor reuși să depășească pragul electoral de 5%. Cele mai mari șanse le au, însă: Congresul Comunităților Ruse (Iuri Skokov și generalul Alexandr Lebed), "Femeile Rusiei", "Casa Noastră Rusia" (premierul Viktor Cernomîrdin) "Iabloko" (democratul Grigori Iavlinski), *P.L.D.R.* (Vladimir Jirinovski), Opțiunea Rusiei (ex-premierul Egor Gaidar, democrat convins). Pot avea șanse să depășească pragul electoral formațiunea "Puterea" (fostul vicepreședinte Alexandr Rutkoi, arestat în octombrie 1993 pentru inițierea puciului împotriva lui Boris Eltîn) și "Puterea - poporului" al ultimul prim-ministru al URSS, Nikolai Rîjkov, partid de coloratură comunistă. Din partea statului, fiecare formatiune a primit 110 milioane de ruble (aprox. 24.000 USD). Bineînteles, fiecare partid are dreptul să își procure prin mijloace proprii fonduri pentru campania electorală, însă suma finală nu trebuie să depășească 10,9 miliarde ruble. În privința finanțării, pe primul loc se situează Jirinovski, cu 10,7 miliarde ruble. Al doilea partid cu resurse însemnate este Congresul Comunităților Ruse (Skokov - Lebed) cu 5,3 miliarde. Deși comuniștii sînt considerați, aproape de toți observatorii, drept cei care vor ocupa primul loc, ei au în cont doar 770 milioane. "Nu avem nevoie de reclamă la televiziune. Noi am început campania electorală de 2 ani, în toată Rusia, lucrînd de la om la om", declara liderul comunist Ziuganov. La polul opus se situează Vladimir Jirinovski, care a practicat o campanie electorală agresivă. Clipurile electorale care îl prezintă pe Jirinovski în diverse ipostaze (cîntînd, în piață, la tribuna Dumei de Stat), declarațiile făcute în cadrul emisiunilor televizate ("cînd noi vom fi la putere, dacă un singur soldat rus va mai fi rănit, vom rade cîteva sate în Caucaz") și sticle de vodcă, denumită tot "Jirinovski", distribuite la preț redus sau chiar gratuit, iată cîteva din "armele" electorale menite să îi convingă pe milioanele de "indeciși" să voteze pentru partidul lui Jirinovski. Fiecare formațiune, încercînd să-și atragă simpatia tineretului, a organizat mai multe concerte, cu formații ruse și străine. Premierul Cernomîrdin i-a plătit Claudiei Schiffer un voiaj de cîteva zile la Moscova, pentru a-i convinge pe admiratorii celebrului fotomodel, veniți să o vadă, să voteze pentru partidul său, "Casa Noastră Rusia". Spre regretul miilor de moscoviți, Michael Jackson a refuzat să dea curs invitației făcute de Partidul Iubitorilor de Bere. Continuînd analiza campaniei electoral ruse, mai amintim că, în clipurile sale electorale, Congresul Comunităților Ruse (unde vicepreședinte este generalul Lebed) a folosit imagini reprezentînd soldați ruși în timpul luptelor din Transnistria, de acum trei ani.

Principalele partide care vor concura în alegerile de mîine

PARTIDUL COMUNIST - Este un partid de extremă stîngă care militează pentru modificarea reformelor economice din Rusia, în sensul instituirii unor măsuri protective suplimentare din partea statului pentru industrie, pentru încetinirea ritmului privatizării și punerea la punct a unei vaste retele de asistentă socială. Comuniștii militează, de asemenea, pentru reconstituirea, pe baze de voluntariat, a fostei Uniuni Sovietice. PC conduce în sondajele de opinie, pe fondul unui val de nostalgie al rusilor, distantîndu-se, însă, de metodele unora dintre liderii anteriori ai acestui partid, cum ar fi Iosif Visarionovici Stalin. Liderul PC este Ghenadi Ziuganov (foto). Previziunile specialistilor relevă că, după cele 12,4 procente din sufragii obtinute în 1993, comuniștii ar putea să obțină în scutinul de duminică mai mult decît dele 45 de locuri pe care le detin în prezent în Dumă. PC ar putea deveni partidul cu mai mare reprezentare în Duma de Stat, însă este putin probabil să obtină o majoritate absolută.

CASA NOASTRĂ RUSIA - Bloc de centru-dreapta creat, în luna aprilie a anului trecut, cu sprijinul și "binecuvîntarea" președintelui Boris Elțîn. Cunoscut sub denumirea generică de "partidul de la putere", are printre membri mai mulți miniștri, lideri regionali și proeminenți industriași. Alianța militează pentru stabilitatea țării și continuarea eforturilor reformiste, orientate spre economia de piață, ale actualului cabinet de la Moscova. Liderul aliantei este primul ministru ***Viktor Cernomîrdin*** **(foto)**. Previziunile analiștilor sugerează că această formațiune va obtine suficiente voturi pentru a accede în viitoarea Dumă, însă este putin probabil să devină cîștigătoare detașată a scrutinului. Nu a luat parte la precedentele alegeri, din luna decembrie a anului 1993.

PARTIDUL LIBERAL DEMOCRATIC - Partid ultranaționalist care a obținut un surprinzător succes în cadrul alegerilor precedente. PLD militează pentru schimbări politice radicale, inclusiv pentru instaurarea controlului statului asupra economiei. Partidul a promis că pune capăt asa-numitei dezintegrări a statului și economiei, doreste instaurarea unor pedepse dure pentru criminali și afirmă că va eradica foametea, somajul si lipsa de locuinte. Liderul PLD este ***Vladimir Jirinovski*** **(foto)**. Previziunile analistilor indică probabilitatea ca acest partid să obțină suficiente voturi pentru a accede în viitoarea Dumă, însă este puțin probabil să-și mențină cele 22,9 procente din sufragii pe care le obtinuse în 1993, sau cele 63 de locuri de care dispune în prezent în Dumă.

CONGRESUL COMUNITĂȚILOR RUSE - Grupare naționalistă care a cîștigat teren pe scena politică rusă, devenind un serios concurent în cursa electorală, gratie popularității generalului ***Alexandr Lebed*** **(foto)** și a influentului Iuri Skokov, fost secretar al Consiliului de Securitate al Federației Ruse. CCR doreste o armată puternică, militează pentru asistentă din partea statului pentru companiile rusești și un oarecare control centralizat al evoluției preturilor. Liderul grupării este Iuri Skokov, iar Lebed este vicepreședinte. Previziunile spun că această formațiune va accede în viitorea Dumă și s-ar putea bucura de un succes deosebit în alegeri. Este sustinută puternic de către cadrele militare.

FEMEILE RUSIEI - Grupare feministă de centru-stînga, ce are în componență, în principal, foste comuniste. Se pronunță pentru un nivel moderat al reformelor și militează pentru amplificarea rolului femeii în procesul de decizie în Rusia. Doreste o variantă combinată a reformelor de piață cu planificarea de stat și este de părere că procesul de privatizare a scăpat de sub control și este nevoie de o legislatie adecvată pentru a-l sprijini. De asemenea, "Femeile Rusiei" militează pentru extinderea retelei de asistență socială. Lidera grupării este Alevtina Fedulova, fostă șefă a Comitetului pentru femei a Sovietului Suprem. Previziunile indică obținerea unui procentaj superior pragului minim de accedere în Parlament. La alegerile din 1993, feministele au obtinut 8,1 procente din sufragii, ocupînd 23 dintre locurile actualei Dume.

IABLOKO - Partid liberal, care promite amplificarea reformelor, sprijină demonopolizarea economiei și privatizarea și promite că va apăra interesele clasei de mijloc. Iabloko a fost unul din cei mai aprigi critici ai campaniei militare ruse în Cecenia. Numele partidului înseamnă, în traducere, "măr" și provine din ligamentarea initialelor celor trei fondatori ai partidului, chiar dacă unul dintre acestia a părăsit, ulterior, partidul. Liderul Iabloko este Grigori Iavlinski. Previziunile indică faptul că această formațiune va fi partidul liberal cu cea mai largă reprezentare în viitoarea Dumă. "Mărul" a obtinut 7,8 procente din sufragii la alegerile din 1993, corespunzătoare unui număr de 25 de locuri în actuala Dumă.

PARTIDUL AGRARIAN - Partid de stînga, avîndu-și sfera de influentă în principal în mediul rural, PA dorește să se opună privatizării terenurilor agricole și este în principal sprijinit de țărani. Militează pentru o oarecare reglementare de către stat a prețurilor, promite revigorarea procesului privatizării și doreste instituriea unor planuri economice tri-anuale, cvadri-anuale sau cincinale. Liderul agrarienilor este Mihail Lapsin. Previziunile indică drept probabil accesul în viitoarea Dumă. Agrarienii au obținut 7,9 procente din sufragii în 1993, corespunzătoare unui număr de 55 de locuri în Duma de Stat.

OPTIUNEA RUSIEI - Partid liberal, care doreste amplificarea ritmului reformelor de piață și a luat o atitudine puternică împotriva campaniei miliatare rusești în Cecenia. Partidul vede privatizarea ca fiind motorul schimbărilor în Rusia, optînd, de asemenea, pentru reducerea efectivelor armatei și reformarea acesteia. Liderul partidului este economistul Egor Gaidar, arhitectul reformei economice în Rusia, pe vremea cînd era prim-ministru. Formațiunea a obținut 15,5 procente din sufragii în alegerile din 1993, corespunzătoare unui număr de 76 de locuri în Parlament, însă partidul a fost serios afectat de unele dezertări și de moralul scăzut al membrilor. Previziunile indică faptul că accederea în Parlament este pe muchie de cutit.

În exclusivitate pentru "Monitorul", corespondență din Rusia

■ *prin intermediul Agenției croate de presă STINA, ziaristul Iuri MITIUNOV (Rusia) prezintă, din perspectiva celor mai recente sondaje de opinie, cîteva previziuni asupra scrutinului care va avea loc mîine în Rusia*

Scena politică rusească de dinaintea alegerilor confirmă, dacă mai era nevoie, faptul că în ultimul timp dezvoltarea instituțiilor democratice a înregistrat un vizibil regres. Mai mult decît atît, chiar aceste alegeri sînt rezultatul presiunilor externe făcute asupra Moscovei și nu consecința unor procese politice interne. Ca urmare, se poate spune că prin anunțatele alegeri parlamentare, Rusia se înscrie ferm pe drumul de la actualul regim post-comunist măcinat de corupție către neo-comunismul naționalist.

Dintre cele 43 blocuri electorale ce se vor înscrie în cursă la scrutinul din 12 decembrie, doar aproximativ 10 dintre acestea for fi capabile, potrivit prognozelor, să depășească pragul de 5%. Sondajele arată că Partidul Comunist al lui Ghenadi Ziuganov are cele mai mari șanse în cursa electorală, cu peste 20% dintre opțiunile electoratului. Sesizînd imediat schimbările ce se prefigurează pe scena politică, Arkadi Volski - liderul unui bloc de industriași, fost "om de încredere" al lui Mihail Gorbaciov - a anunțat deja că organizația pe care o conduce este gata să colaboreze cu Ziuganov în viitorul parlament. Un aliat traditional al comuniștilor - Partidul Agrarienilor din Rusia, cu alte cuvinte "partidul comuniștilor de la sate" - poate miza pe cîștigarea a 10-15% din totalul voturilor. Împreună cu alte mici partide-satelit, Ghenadi Zuiganov poate spera să fie sprijinit de două treimi din electorat, fapt care conduce la concluzia că nu este exclus ca acesta să obțină o majoritate în Dumă.

Formațiunea naționalistă condusă de generalul demisionar Alexandr Lebed și de fostul secretar al consiliului de securitate al Rusiei, Iuri Skokov, își asumă poziția unui competitor important. Generalul Lebed colaborează strîns cu Iuri Skokov, conducînd "Congresul Comunității Ruse", un bloc naționalist cu șanse mari în scrutinul de la sfîrșitul acestei săptămîni. Elțîn contează pe această formațiune în cazul înfrîngerii probabile a partidului condus de premierul Cernomîrdin, "Casa Noastră Rusia". La rîndul lor, sperînd într-o viitoare colaborare, Lebed și Skokov evită să lanseze critici la adresa lui Elțîn ca argumente electorale.

Partidul de guvernămînt "Casa Noastră Rusia", înființat de Cernomîrdin prin cooptarea liderilor locali și a directorilor de fabrici și alte unități industriale, a pierdut sprijinul deschis pe care l-au avut din partea lui Elțîn, care nu are nevoie de un contracandidat puternic, în persoana lui Cernomîrdin, în perspectiva alegerilor prezidențiale de anul viitor. Sondajele estimează că, la alegerile de duminică, "Casa Noastră Rusia" va obține 8-10% din voturi.

Pe treapta următoare se plasează blocul electoral Iabloko, condus de Grigori Iavlinski și Vladimir Lukin.

Privind retrospectiv, se poate spune că întreaga campanie electorală a stat sub semnul standardelor rusești tradiționale, fără însă a fi marcată de scandaluri răsunătoare care ar fi putut influența decisiv atitudinea electoratului. Încercarea partidelor mici de a determina scăderea pragului electoral sub 5% a fost blocată de Curtea Constituțională, care nici măcar nu a luat în considerare această solicitare. Contestațiile la adresa a 85 de candidați înscriși pe listele electorale, acuzați că ar fi săvîrșit fapte penale, nu au avut nici un impact asupra electoratului, obișnuit deja cu creșterea alarmantă a criminalității. **(Iuri MITIUNOV - STINA)**

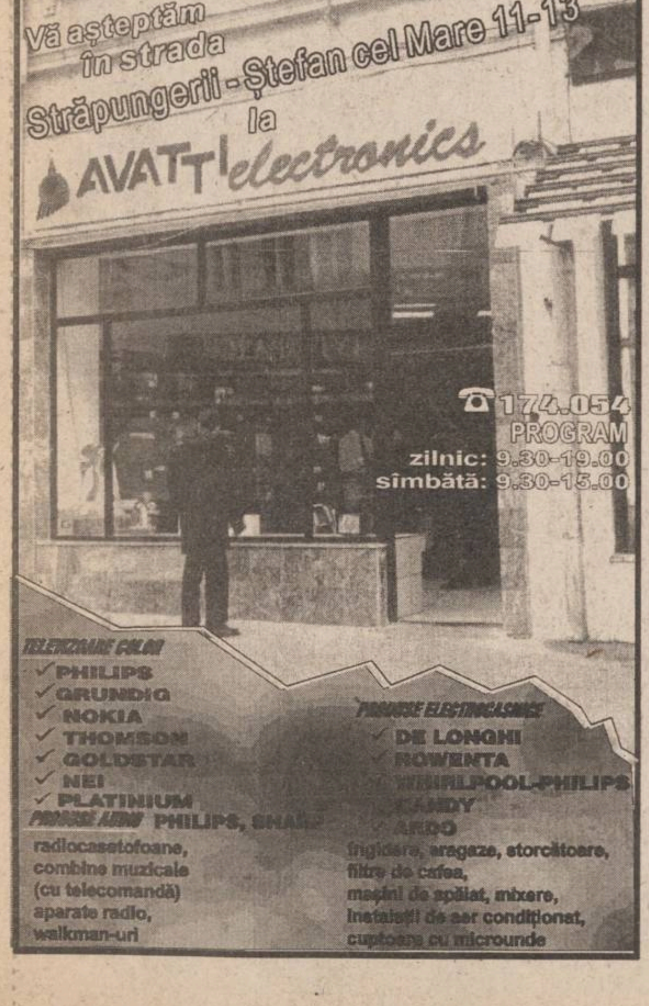

MOLDOLUX
CĂMIN
Bucium 25,
Iași - România
Tel. 032- 230412
Fax: 032-230413
Program zilnic:
9.00 - 19.00
Sîmbăta:
9.00 - 14.00
mobilier elegant pentru locuințe elegante

UNIVERSITATEA "AL. I. CUZA" IAȘI
RECTORATUL

CONCURS
pentru ocuparea postului de
OPERATOR CALCUL IV
la Rectoratul Universității
- Compartimentul de Statistică și Informatică
în ziua de **vineri, 22 decembrie 1995, ora 10.00**

Condiții de înscriere:
- Minimum studii medii și atestat privind cunoștințele în domeniul informaticii;
- Experiență de minim 3 ani în domeniul utilizării calculatorului.

Cererile vor fi depuse la registratura Universității pînă la data de joi, 21 decembrie 1995 însoțite de un dosar plic ce va conține următoarele acte:
- copie după diploma de absolvire
- declarație scrisă din care să rezulte că nu a fost condamnat penal
- adeverință medicală
- recomandare de la ultimul loc de muncă
- curriculum vitae
- copie după carnetul de muncă capitolele I și IX I

Probe de concurs
1. Test de specialitate
2. Probă practică pe calculator
3. Interviu.

Bibliografie:
- Sistemul de operare MS - DOS
- Utilitare: NORTON COMMANDER, NORTON UTILITIES, ARHIVATOARE
- Procesoare de texte: WORD PERFECT, WORD, AMIPRO.

LABORATORUL DE ANALIZE al Societății PROFAMILIA
efectuează toate analizele de laborator
(hematologie, biochimie, bacteriologie, imunologie),
în condiții ultramoderne cu un personal de înaltă calificare
De asemenea, se lucrează în regim de urgență test de diagnostic pentru sarcină, al cărui rezultat îl primiți în 10 minute.
Str. Chișinăului nr. 11C, sc. D, parter. Telefon 230431
Program zilnic 7⁰⁰ -17⁰⁰, sîmbătă-duminică 9⁰⁰ -11⁰⁰.

SC OVERSEAS DISTRIBUTION SRL
Bd. Tudor Vladimirescu 303, tel. 032/212982
Distribuitor al produselor: KNORR, margarină WIESANA, biscuiți FOURRÉ, arahide JUMP, ulei HORIA, parizer TOP, vermouth CAPPONE, vodka KONDRATOV, bere HEINEKEN și BUCKLER, ceaiurile aromate PICKWICK etc
CAPPONE pakmaya PICKWICK KONDRATOV VODKA FOURRÉ pakmaya Knorr Wiesana Margarine Heineken
Facilități excepționale!
✓ transport asigurat de firmă
✓ aprovizionare permanentă
✓ condiții de plată avantajoase

SYSCAD
Calculatoare
ATRONIC - S.U.A.
Imprimante SEIKOSHA
EPSON, OKI, HP, STAR
Centrale telefonice
Copiatoare , faxuri
Componente, accesorii și consumabile
Reîncărcare cartuse imprimante
Toner pentru copiatoare
Tehnoredactare
Îndosariere cu arc
Telefon 032- 213785
115811
Fax 032- 213785

SÎMBĂTĂ
DUMINICĂ
16-17 decembrie 1995
Inclus în nr. 299 (1358)

monitorul Sport

SECȚIUNEA B
SPORT,
PUBLICITATE,
DIVERTISMENT

Mîine, tragerea la sorti pentru turneul final al C.E.

Vom afla cu cine ne vom lupta în Anglia

Abia ne-au părăsit emoțiile după tragerea la sorți pentru grupele preliminare ale Campionatului Mondial de fotbal și un alt "calvar" de acet gen ne așteaptă. Mîine va avea loc la Birmingham tragerea la sorți pentru turneul final al Campionatului European din 1996. Ceremonia va începe la ora 16.00 (ora Bucureștiului) și va fi transmisă în direct de TVR 1.

Asa după cum se stie, la turneul final de anul viitor s-au calificat 16 echipe, ce vor fi împărțite în 4 grupe de cîte 4. Este vorba de reprezentativele Angliei, Danemarcei, Germaniei, Spaniei (desemnate capi de serie), României, Franței, Bulgariei, Rusiei, Scoției, Cehiei, Olandei, Portugaliei, Elveției, Turciei, Croației și Italiei.

Cea de-a X-a ediție a Campionatului European se va desfăsura între 8 și 30 iunie 1996 în Anglia. Iată orașele și stadioanele care vor găzdui partidele turneului final: Londra - stadionul "Wembley" și Birmingham - "Villa Park" pentru grupa A; Leeds - "Elland Road" si Newcastle - "St.James Park" pentru grupa B; Manchester - "Old Trafford" si Liverpool - "Goodison Park" pentru grupa C; Sheffield - "Hillsbrough" și Nottingham - "City Ground" pentru grupa D.

Solicitată de presa britanică, celebra prezicătoare italiană Giovanna Babarella a afirmat că echipa Angliei va pica în grupă cu Rusia, Elvetia și Portugalia, iar reprezentativa Italiei va fi trimisă de sorți într-o grupă cu Spania, Bulgaria și Scoția. Despre români nimic...

În "Monitorul Sport" de luni vom publica programul complet al meciurilor de la turneul final al Campionatului European de fotbal. **(I.C.T.)**

Culturism

Ionuț Vizitiu - un nume ce promite

Pe 9 decembrie, la Timișoara, într-o organizare privată ireproșabilă, s-a desfășurat un interesant concurs de body building, cu o participare internațională de excepție, cu Artur Vavilov (campionul Ucrainei) în prim plan, secondat valoric de Nicolae Giurgi (actualmente reprezentînd culorile Ungariei). Din România, de asemenea, nume cunoscute: Florin Uceanu - multiplu campion național și balcanic, Vasile Ardel - dublu medaliat cu bronz la nationale și vicecampion european, Mircea Mureșan, Alexandru Costache, Monica Sas. De la Iași a participat Cristian Răuță (CFR), obținînd locul III la seniori, iar de la A.S. Romtabac, Ionuț Vizitiu (cat. 65 kg, juniori), de asemenea, medaliat cu bronz. Antrenat de Gheorghe Hreabcă, sportivul ieșean, care mai are 4 ani de juniorat, are tot viitorul înainte, progresînd real de la un sezon competițional la altul. A.S. Romtabac a fost înființată anul trecut și este afiliată la IFBB, avînd ca președinte onorific pe C. Teodoru, iar ca secretar pe Vasile Țigănaș, oameni care împreună cu sponsorul COMEST (Ion Botezatu), își doresc o secție de culturism puternică. **(S.H.)**

■ Mîine, începînd cu ora 12.00, Sala Polivalentă va fi gazda unui atractiv și spectaculos concurs de power-lifting(triatlon de forță). La încheierea concursului va avea loc o demonstrație de culturism în care vor participa printre alții Petru Ciorbă, multiplu campion absolut al României, și Dănuț Florici campion național la categoria 75 kg. Organizatorii concursului sînt D.J.T.S., A.S. C.F.R. și clubul Palestra, editorul revistei de specialitate "Flex". **(O.M.)**

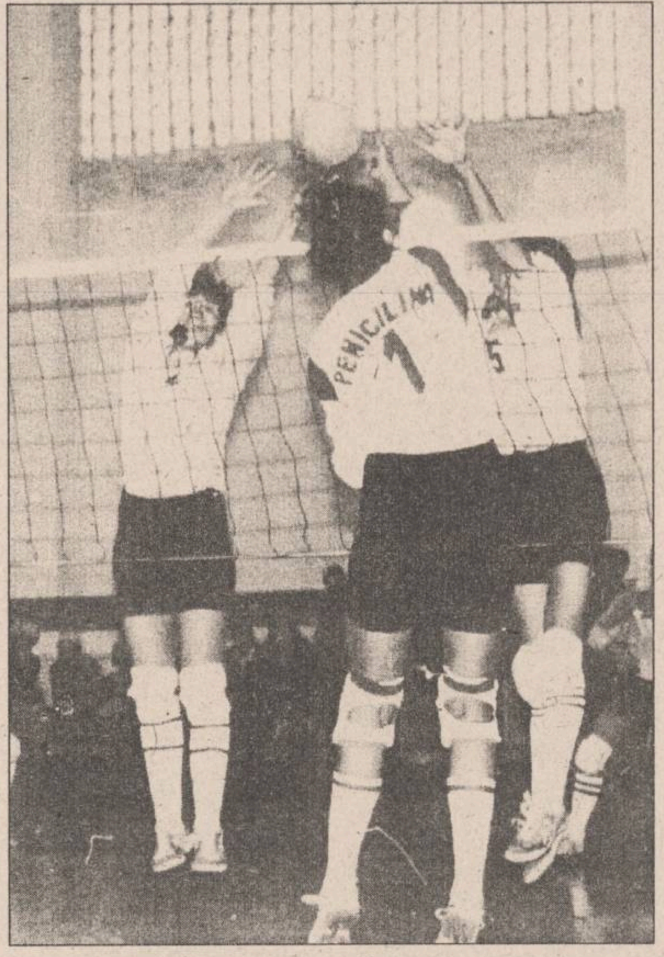

Volei feminin - Divizia A

La Piatra Neamț ne trebuie o victorie

Astăzi sînt programate partidele etapei a X-a a Diviziei A la volei feminin, penultima a turului. Reține atenția, în principal, meciul dintre Universitatea Cluj și Dacia Pitești, două din pretendentele la podiumul campionatului național. Derbiul Universitatea Bacău - Rapid a fost amînat.

Bineînțeles, pentru noi cea mai importantă partidă rămîne cea pe care o va sustine Penicilina la Piatra Neamț, împotriva jucătoarelor de la UNIC (fosta Petrodava). O partidă al cărei deznodămînt sperăm să ne fie favorabil, ținînd cont de valoarea celor două echipe și de locurile pe care ele le ocupă în clasament (UNIC - locul 11, Penicilina - locul 5). Nemtencele, care au pierdut-o în această vară pe cea mai bună jucătoare a lor, ucraineanca Gabrovetkaia, nu au reusit decît două victorii pînă acum: 3-0 cu Braiconf, în deplasare (!) și 3-1 cu Dinamo, acasă. Trebuie să vă reamintim că, în urmă cu zece zile, înainte de plecarea spre Zilina, ieșencele au disputat o partidă de pregătire chiar la Piatra Neamț, pe care au cîștigat-o clar, cu 3-1.

Așadar, motive să fim optimiști există. Sperăm ca elevele antrenorilor Nicu Roibescu și Aurelia Ichim să nu resimtă oboseala acumulată la turneul din Cupa Confederației Europene (și mai ales pe parcursul drumului lung pînă în Slovacia și înapoi), să joace la adevărata lor valoare în orașul de la poalele Pietricicăi și să se întoarcă cu victoria în buzunar. O victorie care, coroborată cu un eventual succes acasă, în ultima etapă, cu Oțelul Tîrgoviște, ar permite Penicilinei să ajungă pe podiumul clasamentului la sfîrșitul turului. Ar fi cel mai frumos cadou pe care l-ar putea face propriilor suporteri de Crăciun!

Iată programul complet al celorlalte partide din etapa a X-a: Oțelul Tîrgoviște-Dinamo București; Universitatea Cluj-Dacia Pitești; Braiconf Brăila-Romradiatoare Brașov; RAT Valrom București-Volmet București. **(Ion C. TEODOR)**

În imagine, Cezara Ruxăndoiu, într-o actiune caracteristică

Fotbal - în saisprezecimile "Cupei României"

A.S.A. Tîrgu Mureș - Politehnica Iași

■ *partida va începe la ora 11.00*

Abia terminată "transa" pe1995 a campionatului și Cupa României își intră în drepturi. Considerată de multi un balast, mai ales cînd grijile campionatului te macină, Cupa a ajuns în general un prilej de rodare a jucătorilor tineri sau a celor care au stat mai mult pe banca de rezerve în asprele confruntări din D.N. Pentru echipele din eșaloanele inferioare însă, aceste meciuri disputate în cea mai populară competiție națională constituie un prilej unic de a mai lua pulsul primului eșalon.

Pe aceste coordonate se înscrie și partida de astăzi de la Tîrgu Mureș, unde o fostă glorie a fotbalului românesc, A.S.A., are prilejul de a revedea o echipă de primă ligă. Ieșenii, fără mulți titulari, vor încerca să-și apere blazonul în fața unui public care a văzut și fotbal de cupe europene de-a lungul anilor. Pentru acest meci antrenorii Narcis Ciocîrlan și Mihai Dănilă au deplasat la Tîrgu Mureș următorul lot de jucători: Mandric, Ciutacu, Frunză, Urdaru, Paraschiv, Cobuleanu, Petrache, Rudac, Cîmpanu, Tănase, Căunei, Kerezsy, Lörinczi, Tiron, Pancu. O formație probabilă a Politehnicii arată astfel: Mandric- Urdaru, Paraschiv, Cobuleanu, Petrache, Cîmpanu- Tiron, Căunei, Kerezsy, Lörinczi- Pancu. Echipa învingătoare se va califica în optimile Cupei României care se vor disputa miercuri 20 decembrie. Arbitrii partidei sînt C.Zotta, G.Aghiorghiesei, F.Donosa. **(Ovidiu MINEA)**

Gata cu baschetul feminin ieșean

■ *interviu cu Dana Manolache, titulară în fosta divizionară A, Politehnica Iași*

O perioadă dificilă pentru baschetul feminin ieșean nu mai poate fi evitată. Lipsa banilor și a condițiilor de menținere a echipei în campionatul Diviziei A, a determinat conducerea clubului să ceară Federației Române de Baschet retragerea echipei din campionat, cu posibilitate de a evolua la anul în Divizia B. Ani de muncă se risipesc datorită faptului că nimeni nu a reusit să adune 10-12 milioane de lei pentru întărirea lotului și respectiv încercarea de salvare. Așa cum se întîmplă totdeauna, peste cîtiva ani se va încerca formarea unei noi echipe care trebuie să lupte pentru a ajunge acolo unde am fost pînă mai ieri, La tot sufletul și munca depusă de admirabila antrenoare Angela Gogol s-a dat cu piciorul fără nici un fel de remușcări. Partea proastă a lucrurilor derivă din faptul că o parte din jucătoare vor pleca spre alte echipe. Am încercat să abordăm una din cele mai curtate jucătoare ale Politehnicii, Dana Manolache.

-Te rugăm să ne prezinți cîteva date personale.

-M-am născut în Iași și am 19 ani. Sînt studentă în anul I la Universitatea Tehnică "Gh. Asachi", Facultatea de Metalurgie.

-De ce baschetul?

-În iunie 1989 am fost luată de pe stradă, pur și simplu, de către actuala mea antrenoare Angela Gogol, datorită înălțimii (1.84).Am început la juniori C.S.S. Unirea iar în sezonul 94-95 am jucat cu dublă legitimare, juniori și Divizia B. Odată cu promovarea în "A" am jucat toate meciurile de pînă acum. Am fost dorită și la handbal, sfătuită de tatăl meu, dar am plîns pentru a reveni la baschet.

-Ce post crezi că ți se potrivește mai mult?

-Am jucat mai mult extremă, dar nu neg faptul că îmi place și postul de pivot.Antrenoarea de la Fartec, Magdalena Jerebie m-ar vrea ca pivot deși, recunosc că în meciul cu echipa sa nu am avut o zi prea fastă.

-Am auzit că există mai multe oferte primite de la echipe de primă divizie. Care tentează mai mult?

-La mecirile directe pe care le-am susținut cu : Universitatea Oradea, Fartec Brașov și Universitatea Craiova am primit cîteva oferte pentru a evolua la echipele lor. Am sperat să rămîn la Iași pentru că îmi place aici, dar în cazul de fața cu părere de rău trebuie să plec. Comparativ cu cei 50 mii lei primiți aici, condițiile pe care le am promise sînt mult superioare: salariu de 300 mii lei, primă de joc și indemnizație de efort.

-Sînt de acord părinții și antrenoarea?

-Părinții nu au nimic împotrivă, mai ales că pot obține și transferul la facultate. Din partea clubului sper să nu fie nici un fel de probleme.

Ne bucurăm pentru Dana, dar privim cu regret faptul că încă un sportiv de valoare părăsește Iașul, datorită lipsei condițiilor pentru sport de performanță. **(Lucian MINUȚ)**

CSM - Sedință de analiză

Baza nautică Dorobanț - loc de privatizare?

■ *canotajul ieșean a obținut rezultate remarcabile în 1995*

Beneficiind de un succes nebănuit în Occident, sporturile cu ambarcațiuni sînt cu atît mai importante pentru români, cu cît tradiția victoriilor din concursuri ne obligă permanent. Iașul, cu o bază nautică cîndva de invidiat (lacul Dorobanț), a avut întotdeauna rezultate notabile, iar timp de nouă ani a fost locul unde se desfășurau concursurile naționale și internaționale importante. Din păcate, se pare că de cîtiva ani, totul a rămas doar la latitudinea eforturilor (deosebite) a cîtorva oameni de suflet, antrenorii, cei care pentru un salariu de mizerie continuă să-și piardă zilele pe apă, alături de un colectiv de sportivi, la fel de sacrificat. Departe de a mai profita de condițiile din trecut, la ora actuală, cuplul antrenor - sportiv, muncește intens, fără a avea măcar o logistică tehnică cît de cît rezonabilă. Dacă de bărci competiționale nici nu se poate pune problema, lucrul dureros este că ieșenii nu au măcar posibilitatea antrenamentului simulat la ergometru, aparat indispensabil unei pregătiri specifice moderne. În atari condiții, cele două locuri II obținute de Camelia Conțu și Sorin Truscă, la Campionatul național de ergometru pot fi clasificate drept exceptionale, avînd în vedere că cei doi nici nu știau prea bine ce înseamnă... obiectul.

Cu toate aceste greutăți, Iașul este totuși un veritabil izvor de talente, Camelia Contu reusind anul acesta să obțină titlul de vicecampionă mondială în barca de 8+1. În lot, la ora actuală se mai află de asemenea Amalia Cristina Bita. Cei doi antrenori de canotaj, Valeria și Constantin Cătescu, au mărturisit că întîmpină destule necazuri cauzate de rata mare de pierdere a sportivilor avansați, avînd la ora actuală doar 16 elemente de valoare în pregătire: Daniela Acatrinei, Daniela Axinte, Amalia Cristina Bita, Camelia Contu, Alina Damean, Greta Gabor - fete și Ciprian Bălășel, Dragoș Cătescu, Stefan Cojocaru, Iulian Conțu, Cristian Isciuc, Cătălin Macovei, Cezar Mihai, Petronel Năsatse, Sorin Truscan, Sergiu Urmă - băieți.

Secția de caiac-canoe (condusă acum de Ioan Lazariuc și Ionel Grozavu) este practic în reconstrucție, multă vreme aici lincezind lucrurile. Și cum parcă nu erau de ajuns necazurile, Legea 18, dar mai ales interpretarea ei în mod subiectiv, a făcut să apară fel și fel de pretendenți ai terenurilor bazei sportive. Unii mai îndrăzneți (și susținuți probabil de mai-marii zilei) au și obținut certificate de propietate! Curioasă totuși poziția conducerii CSM, care, după toate semnele, pare să fi renunțat la acțiunea judecătorească, deși președintele Florin Popovici este foarte vehement în apărarea cauzei... **(Silviu HOROBEȚ)**

Sah

Un examen dificil pentru tinerii ieșeni

■ *la Călimănești vor începe C. N. de copii și juniori*

După cum ne informează dl. ing. Mihai Caba, în următoarele zile vor avea loc la Călimănești finalele C.N. de șah pentru copii și juniori, unde vor fi stabilite loturile naționale pentru cinci categorii de vîrstă, atît la fete, cît și la băieți. De la clubul Politehnica Iași, vor participa 21 de tineri șahiști, pregătiți de antrenoarea emerită Margareta Perevoznic, dintre care menționăm pe Andrei Florean, Mihaela Caba, Alina Tărnăuceanu, Mircea Gavriluță, Nicolae Micu, Ovidiu Bodnar, Camelia Ciobanu (campioana națională en-titre la categoria 10 ani) și Augustin Madan. Ne face o deoseboită plăcere să amintim, în contextul cînd alte ramuri sportive ieșene îpși dau obștescul sfîrșit văzînd cu ochii, contribuția remarcabilă a unor sponsori inimoși: S.C. INFOTEC SRL, SERVICE SOCOM SRL, SC ANTIBIOTICE SA, SC MOLDOMOBILA SA și Fundația Academică.

PANORAMIC

Punct final în cazul Bosman

Sistemul de transferări al fotbalului european este ilegal

Curtea Europeană de Justiție a decis ieri că sistemul actual de transferări care se practică în fotbalul din țările Uniunii Europene (UE) este ilegal. Hotărîrea a fost luată în urma procesului intentat de fotbalistul belgian Jean-Marc Bosman împotriva clubului FC Liege. Dîndu-i cîstig de cauză jucătorului, Curtea a precizat că prezentul regulament practicat de UEFA în privința indemnizației de transfer și a numărului limitat de jucători străini dintr-o echipă contravine legislației UE, care garantează libera circulatie a fortei de muncă în țările membre. Sustinută de FIFA, UEFA a protestat împotriva verdictului, considerînd că decizia va lovi în primul rînd în cluburile mici, care nu vor mai beneficia de taxele de transfer. Forul european al fotbalului nu are dreptul să facă apel împotriva hotărîrii judecătorești. Pînă la deznodămîntul procesului, toate cele 49 de membre ale UEFA au protestat împotriva eliminării regulamentului actual, motivînd că o victorie a lui Bosman ar duce la împărțirea fotbalului european în două părți: una alcătuită din cluburile mari, cu putere financiară și alta formată din restul cluburilor, nevoite acum să renunțe, din lipsa fondurilor, la întreținerea echipelor de tineret și a cantonamentelor în străinătate. În acest proces care a durat 5 ani, Bosman a fost sustinut de Sindicatul mondial al jucătorilor profesioniști (FIFPRO), precum și de comisionarul pentru competitii al UE, Karel Van Miert. Anticipînd decizia Curții de la Luxemburg, senatul Italiei a aprobat luna trecută măsura care intră în vigoare de astăzi. În cazul în care devine lege, hotărîrea le va permite cluburilor italiene să alinieze 11 jucători străini la meciurile de campionat, atîta timp cît respectivii sînt cetățeni ai UE.

Cupa Italiei

Atalanta - în semifinale

Într-un meci din cea de a doua mansă a sferturilor de finală a Cupei Italiei la Fotbal, Atalanta a învins formația Cagliari cu scorul de 4-2. Echipa Atalanta se califică cu scorul general de 4-2

Cazul Tîrțău în versiune spaniolă

Atletico Madrid l-a pierdut pe Onopko

Lidera campionatului spaniol de fotbal Atletico Madrid a pierdut disputa cu formația Real Oviedo pentru achiziționarea mijlocasul rus Viktor Onopko (Spartak Moscova). Neputînd ajunge la o înțelegere, cele două cluburi au apelat la Comisia de arbitraj a FIFA. După cercetarea probelor depuse de cele două părți în litigiu, presedintele comisiei, David Will, a decis că prioritatea asupra contractului îi aparține clubului Real Oviedo. Fără a renunța la intenția lor, madrilienii au declarat că își vor continua demersurile pentru cumpărarea lui Viktor Onopko. De data aceasta, ei se vor adresa noului proprietar al jucătorului. Conflictul a generat resentimente între conducerile celor două cluburi. Presedinții lor au refuzat chiar să stea unul lîngă altul în tribuna oficială a stadionului "Vicente Calderon", atunci cînd formațiile s-au întîlnit în campionat.

Auto

Sainz a trecut la Ford

Spaniolul Carlos Sainz va concura pentru echipa Ford la următoarele două ediții ale Campionatului Mondial de raliuri. La sfîrșitul sezonului trecut, el a fost implicat fără voia sa într-o încurcătură, în momentul în care Toyota a fost exclusă din competiție de Federatia Internațională de Automobilism (FIA). Sainz a concurat în 1995 pentru Subaru, însă plănuia să treacă la Toyota în următorul sezon. În aceeași situație se află finlandezul Juha Kankkunen și francezul Didier Auriol. Cei doi au pilotat pentru Toyota, pînă în momentul în care FIA a decis să scoată din competiție echipa japoneză, pentru nereguli comise în timpul raliului Cataluniei. "Viitorul meu părea nesigur, dar totul s-a aranjat acum și pot să atac noul sezon cu optimism" a spus Sainz. El a pierdut în acest an titlul mondial în ultima etapă (raliul Marii Britanii), în dauna fostului său coechipier de la Subaru, Colin McRae.

Ora anchetelor

Van Almsick și Schumacher - cei mai buni sportivi germani

Pilotul de F.1, campionul mondial Michael Schumacher și înnotătoarea Franziska van Almsick au fost desemnați cei mai buni sportivi germani, la masculin și, respectiv, la feminin ai anului 1995. Michael Schumacher, i-a surclasat categoric pe "Bum-Bum", Boris Becker, precum si pe campionul en titre la categoria semigrea (versiunea IBF) pugilistul Henry Maske. Franziska van Almsick este deținătoare a 5 titluri europene, obtinute toate în acest an. Steffi Graf, aflată sub anchetă, în urma unor acuzatii de evaziune fiscală, nu a fost inclusă în ancheta inițiată de Asociatia Presei Sportive din Germania..

Schi alpin

Seizinger a cîștigat coborîrea de la St. Polten

Schioarea germană Katja Seizinger a cîștigat ieri proba feminină de coborîre, organizată pe pîrtia de la St.Polten și contînd pentru Cupa Mondială. Clasată prima după mansa I, Seizinger și-a menținut pozitia și în cea de-a doua, fiind înregistrată cu timpul total de 2 :06, 68 . Ea le-a devansat în clasamentul final al probei pe Heidi Zurbriggen (Elveția) - 2:07.12 și pe Alexandra Meissnitzer (Austria) - 2:07.29. După ce a pierdut anul trecut "Globul de Cristal" în favoarea schioarei Vreni Schneider, Katja pare hotărîtă să încheie prima în clasamentul general al Cupei Mondiale la schi alpin, în sezonul 95-96. Picabo Street, marea favorită, după ce a greșit flagrant în prima mansă (a o cupat abia locul 11), a recuoerat spectaculos în cea de a doua, dar insuficient pentru a ajunge măcar pe podium. Clasamentul general al Cupei Mondiale: 1.Katja Seizinger (Germania) - 360 p; 2.Alexandra Meissnitzer (Austria) - 268 p; 3.Martina Ertl (Germania) - 267 p; 4.Anita Wachter (Austria) - 193 p; 5.Heidi-Zeller-Baehler (Elveția) - 192 p; 6.Picabo Street (SUA) - 187 p.

Clubul Studențesc de Turism și Ecologie
TURISTOR Iași
organizează în perioada 15 - 17 dec. 1995,
concursul cu tematică montană și ecologică
premiat cu LIRA TURISTOR

Au fost invitate și au confirmat participarea numeroase cluburi de profil din tară.

Concursul se desfăsoară la tabăra de elevi "Bucim" cuprinzînd numeroase probe de promovare a turismului civilizat în rîndul tinerilor (dar nu numai a lor): expoziții de grafică, artă fotografică, caricatură, afiș ecologic, diason și proba culturală.

Multumim sponsorilor: Cotidianului Monitorul, Florio SRL, Casa Studenților, Tester Trading, magazinele Pogany, Moldova Universal SA, Suprem SA, RATC, Anonim&TMC, Casa Wanda, Clubul de aerobică Oana, RA Citadin, restaurantul Select, Andrei Impex SRL, Extraclass SRL, cotidianul Evenimentul, posturile de radio: Nord-Est, Europa-Nova, Vox T, Contact, Hit, TV Europa Nova, ICPE Trafil SA.

DECAR srl
en gros
din stoc
PORTOCALE
import Grecia
marca Gillas,
soiul Navels,
dulci, aromate și
suculente,
mărimea 4/8.
calitate extra !
Prețuri avantajoase,
negociabil la fața locului,
în funcție de cantitate.
Bd. Chimiei nr. 35 bl. F1-2,
tel. 032/176610,
zilnic, orele 8,00-17,00

S.C. "Moldova Tricotaje" S.A.
Calea Chisinăului nr. 2A,
tel. 032/132981, 137148, 137655
NOU!
FOARTE AVANTAJOS !
CONFECȚII
import Italia
EN GROS și EN DETAIL
VĂ OFERIM
prin magazinele din str. Moara de Foc 29
(vizavi de "Club 20")
și
de la intrarea în S.C. "Moldova Tricotaje".
ȘI CU BANI PUȚINI,
PUTEȚI FI BINE ÎMBRĂCAȚI !
NU PIERDEȚI OCAZIA !

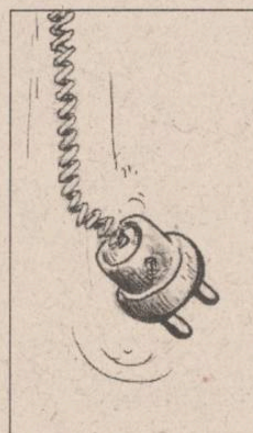

"Dacă aveți o priză,
folosiți-o cu folos."
"NEST Electronics"
în curînd
un nou magazin
NEST ELECTRONICS
Produse electronice și electrocasnice
6600 Iași, Closca 10
(pasajul comercial din Stefan cel Mare)

Sărbători Fericite !
Compania de Turism NET

AGENDA OMULUI DE AFACERI

CLAVAGET SRL

oferă prin magazinele sale
din incinta COAFOR - Piața Unirii
și COAFOR - "Super Copou"
Produse COLGATE-PALMOLIVE, FARMEC, FA
Produse electronice și electrocasnice
PREȚURI FĂRĂ CONCURENȚĂ!!
Tel. 213362

Log-Soft s.r.l.

Calculatoare SALIENT, garanție 3 ani
Imprimante EPSON, SEIKOSHA
Fax-uri și copiatoare
Consumabile

Iași, str. Anastasie Panu 2A
telefon 032-211130, fax 032-137766

TOP SUN SRL

vinde en gros la prețuri fără concurentă

- vopsea păr Loncolor • dizolvant lac unghii • solutie permanent la rece
- produse COLGATE-PALMOLIVE și FARMEC Cluj
- produse cosmetice import "La femme" și Collection 2000 Anglia
- deodorante DENIM, IMPULSE, REXONA, FA, 8x4
- șampoane • rujuri • lacuri unghii • pudre • fixative etc...

Ștr. Păcurari nr. 156 B. Tel. 032/213482

CABINET OBSTETRICĂ-GINECOLOGIE
Viața medicală

- asigură consultații de obstetrică-ginecologie
- tratamente • mici intervenții (chiuretaje)
- analize • sexologie

Podu Roș, str. Țutora 4, sc. E, ap. 1, tel. 122034.
Program: zilnic 13,00-19,00, sîmbătă 9,00-17,00.
Contact: Dr. Alexandra Ovănescu, Dr. Masheh Osama

ALFA CIVIC

distribuie
scule, dispozitive, unelte, accesorii
BOSCH, MAKITA, METABO, STAYER,
FELISATTI, FIAC, P.G.M., AQUAPOMPE

Tel. 032 / 137613

ELECTRIC PULS SRL

oferă prin magazinul TELE-TEK
deschis în str. Sf. Lazăr,
o gamă largă de
CARCASE TEKO
componente și subansamble electronice,
sisteme de alarmă auto și pentru imobile etc.
Telefon 230059

NATIONAL PROTGUARD
Filiala Iași

servicii de pază și protecție

Hotel Unirea, camera 1204, tel. 117105, 211463
Contact: Iulian Florea, Director economic

COMITEL SRL

oferă și instalează
echipamente PANASONIC
centrale telefonice, telefaxuri,
audio-video
instalații pentru aer condiționat

Iași - Bd. Copou nr. 3, parter - cam. 2
Tel. 032-210054; 213375

ROTHERM SRL

oferă și instalează echipamente pentru încălzire centrală și condiționare a aerului, import Italia, reprezentant al firmelor:

FERROLI - microcentrale și cazane de încălzire
(gaz metan și motorină
- calorifere din fontă și aluminiu;
DAB - pompe de circulație, hidrofoare;
Service în garanție și post garanție.

PREȚURI MINIME PENTRU UN CONFORT MAXIM !
Tel./Fax 032/175105

CENTRUL COMERCIAL IULIUS

Amplasat în centrul financiar și de afaceri al orașului,
vă oferă spre închiriere spații pentru:
★ reprezentanță
★ activitate comercială en gros și en detail
★ depozitare

Str. Ghica Vodă 3D, Iași - 6600 (Centrul Civic)
☎ 032/210645; 214480

CHALLENGER

vinde:
Copiator NASHUA 5120 A3,
20 copii/minut,
preț copie - 9 LEI.
PREȚ 2.300.000 LEI !!!

Tel. 032/211617, 117981 FAX 032/211617

PETRA SRL

societate mixtă româno-germană
desface prin **Magazinul SUNSHINE:**

- componente electronice și aparatură import Germania
- proiectoare, lămpi și becuri cu halogen
- transformatoare toroidale în gama 15VA ÷ 5000VA
- consumabile
- agende electronice
- calculatoare de birou

str. Anastasie Panu 2A, tel. 032/125808, fax: 032/221281

GHEZACO SRL

vinde din stoc și la comandă:

- rulmenți, cuzineți, curele pentru autovehicole și întreaga gamă de mașini agricole
- piese auto DACIA import

Str. Eternitatea nr. 35, telefon 174381

RUEDAS SRL
PIESE AUTO IMPORT

din stoc și la comandă
OFERTĂ SPECIALĂ DE IARNĂ:

- bujii, bujii incandescente, filtre motorină și ulei
- cauciucuri, baterii, antigel import, curele

Ieftin și bun!
Str. Armeană 5, tel. 032/112239

SIMONA SNC

OFERĂ EN GROS

- Vinuri 1/1 - Băbească neagră, Fetească regală, Tămîioasă Românească, Galbenă de Odobești, Vermut
- Vinuri spumante - Haret, Afrodita, Perla Vrancei, Bucium, Vincon-șampanie
- Vodcă, Rom, Lichior, Alcool sanitar și rafinat, Cognac, Secărică, Rachiu I bere Zimbru 1/2, 1/1 - tip Pils, Moldova
- Zahăr, orez • dulciuri, cafea, alune, conserve
- Țigări - Carpați, LM, Assos

Depozit: Str. Milcov 2 (Piața Al. cel Bun, Pasaj cale ferată)
Tel. **032/251553**, Program: 8-22 (inclusiv sîmbăta și duminica)

LACHI & Co

vinde en gros

- vin la litru, vin spumos, vin la 3/4 l • 12 sortimente lichior, secărică, cognac, vodcă, rom, vodcă, rom, rachiu, alcool rafinat
- bere, adaos comercial 2% • băuturi răcoritoare
- detergent
- șampanie • zahăr (Roman)
- produse zaharoase (Roman), cu un adaos comercial de 0%.

Transport gratuit!

✓ Șos. Bîrnova nr. 4 (lîngă Restaurantul "Trei Sarmale"). Tel. 032/131917
✓ în spatele alimentarei din cartierul Mircea cel Bătrîn

MOLDROM SA

import - export
materii prime, laminate din oțel
și materiale de construcții

Str. Tătărași nr. 57, tel./fax 173025, 172799, 270499
Contact: Constantin Badea, Director executiv

TOFAN GRUP SA
Filiala Iași

comercializează
anvelope și camere auto

Str. Ghica Vodă 1B (demisol), tel. 114782
Contact: Cornel Arcip, Director

REXIM SRL

VINDE

- ȚIGĂRI: L&M, Winchester, Monte-Carlo
- VODCA
- ROM
- LICHIOR
- VINURI
- ȘAMPANIE

Str. Tătărași nr. 68
(vis-a-vis de Piața Chirilă)

IRSIDO SRL

vă oferă en gros

- rechizite de birou (bibliorafturi, caiete mecanice, mape, dosare, capsatoare, perforatoare, seturi de birou) produse ESSELTE - Franța
- articole de scris (pixuri, pixuri ceramice, stilouri, creioane mecanice, evidențiatoare, markere), produse SCHNEIDER - Germania și MICRO - Corea
- hîrtie xerox, hîrtie calc, indigouri

Str. Toma Cozma nr. 7A, tel. 144255

BERTO IMPEX SRL
TELEFOANE CELULARE

■BENEF●N▶

4 MODELE

Iași, Hotel TRAIAN, cam. 402; tel./fax: 032-211114

LIVIUS

- ***Calculatoare SALIENT (garanție 3 ani)***
- ***Imprimante (ace/jet/laser/color)***
- ***Plottere și cutter-plottere ROLAND***
- ***Programe de contabilitate CIEL***
- ***JURIST-PC: colecție de legi***

str. Fătu 1A, tel/fax:032/11.22.21

SC VIBLANC SA

vinde

- Frigidere "Arctic":
  - 240 l = 580.000 lei
  - 180 l = 500.000 lei
  - 140 l = 425.000 lei
- Congelatoare "Arctic":
  - 210 l = 775.000 lei
  - 160 l = 690.000 lei
  - 120 l = 545.000 lei
- Aragaze Satu - Mare
  - 4 ochiuri - 300.000 lei
  - 5 ochiuri - 395.000 lei
- Combine frigorifice - 230 l = 745.000 lei
- Lăzi frigorifice "Arctic" - 113 l = 550.000 lei

Produsele au garanție 12 luni.
Tel. 032/14.22.89; 032/14.80.19

CRISS GROUP SRL

vinde en gross

- băuturi: vodcă: PERFECT, FIRIZA, SATRA, CLUB 22
  rom: PIRAT, COMOARA
  lichioruri (15 sortimente)
- țigări • paste făinoase • dulciuri
- conserve: carne, pește • margarină
- produse cosmetice • detergenți

Bd. Poitiers 14, Centrul comercial Euromarket, tel. 251759

VÎNZĂRI

Vindem hîrtie ziar neutilizată în procesul de producție, ce poate fi folosită ca ambalaj. Preț 910 lei/kg. Rel. la tel. 230060.

Vînd TV, alb-negru DIAMANT, preț informativ 250 mii lei. **Tel. 131456.**

Oferim hîrtie ambalaj uz general și hîrtie ambalaj specială (pentru preparate și carne).
Tel. 116864, 116370.

S.C. EUGEX S.R.L. (lîngă Avicola), str. Bucșinescu nr. 40, vinde tablă zincată.

Vînd mobilă dormitor din nuc - 600.000 lei și pătuț copil - 80.000 lei. Tel. 271375.

ROBOȚI TELEFONICI. Tel. 270039

■ **Vînd haine nutrie, lungi și trei sferturi, noi, moderne, calitate deosebită, prețuri negociabile. Relatii la telefon 144970, între orele 8,00-14,00, 17,00-22,00. (827867)**

■ **Vînd decodoare Videocrypt (780 mii), Eurocrypt (13 milioane), decodor videocrypt cu cartelă (1/2 an, Film Net etc.), cartelă Eurocrypt (aprox. 350 DM/an), toate cu garantie. Telefon 231556, Florestan. (826361)**

■ **Vînd butelie rusească dublă, încărcată. Pret - 45.000 lei. Telefon 139359. (826528)**

■ **Vînd mașină gogoși, productie SUA, absolut nouă, capacitate 400 buc./h. Pret - 5 milioane lei. Telefon 131875. (826536)**

■ **OFERTĂ SPECIALĂ. Mobilă veche, vieneză, autentică, bine întretinută, nerecondiționată, pentru o sufragerie spațioasă și elegantă. Telefon 171824. (826370)**

■ **Vînd patine și canadiene negre, mărimea 44-1/2 stare foarte bună, pret convenabil. Telefon 142503.**

■ **Vînd chitară bas - 200.000 lei, negociabil, schiuri fond - 2 m, bocanci schi - coborîre - M 42. Telefon 221646.**

■ **Vînd DECK RADIOTEHNIKA, încărcare casetă "sertar", sigilat, ireproșabil, 250.000 lei, negociabil. Telefon 145610, orele 9,00-16,00.**

■ **Vînd magnetofon "Tesla B 115" și 20 benzi înregistrate. Telefon 121142.**

■ **Vînd pui foxterier, mascul și femelă. Telefon 141734, 251858. (73003)**

■ Vînd 1300 l vin nobil la 900 lei/l, negociabil. Probe laborator. Telefon 160791. (827983)

■ Vînd bibliotecă, etajeră, cojoc de damă, pat cu relaxa. Telefon 176966. (826376)

■ Vînd drujbă URAL. Telefon 124987. (827987)

■ Vînd masină de spălat automată. Telefon 213102. (826357)

■ Vînd orgă "Vermona", "2 manuale" F.2, negociabil, zilnic după orele 16.00. Telefon 127537. (826382)

■ Vînd VW Jetta Diesel, 1987, 7000 DM. Telefon 117126. (73011)

■ Nu aveți destui bani pentru cumpărarea unui CALCULATOR? Nu-i nimic! S.C. PATRULATER vă oferă posibilitatea de a-l achiziționa ÎN RATE! FĂRĂ DOBÎNDĂ! Contactați-ne la telefon 176332. (826407)

■ Vînd goblenuri neînrămate. Telefon 152394. (826421)

■ Vînd cojoc damă, nou, mărimea 46, talia II, pret negociabil. Telefon 143051.

■ Vînd flaut marca "Lignafone". Telefon 171861, după orele 16.00. (826418)

■ Ofer pentru sărbători vin bun, curat, fără chimicale, 1500 lei/l. Telefon 230869, seara. (826432)

AUTO MOTO

SC RUEDAS SRL, magazinul din str. Armeană nr. 5, vă oferă ***PIESE AUTO IMPORT - noi.*** Tel. 032/112239.

■ **Vînd ARO 10.4x4 nou, model deosebit. Telefon 271891.**

■ **Vînd Daewoo Cielo GLE AC, 8000 km, alb Casa Blanca. Pret - 23.000.000. Telefon 131875, între orele 18,00-23,00.**

■ Vînd autoturism Toyota Corolla 1984, cu piese de rezervă. Relatii la telefon 142842. (826046)

CASE - TERENURI

■ **Hîrlău, vînd apartament 3 camere, etaj 4, str. Ștefan cel Mare. Telefon 140398. Pentru Iulia.**

■ **Vînd apartament 2 camere, zona Podul de Piatră. Pret negociabil. Telefon 168652. (73022)**

■ Urgent, vînd casă cu teren 1500 mp în zona Lunca Cetățuii. Fam. Toader Bîrsan. Relatii la telefon 125025. (828000).

■ Vînd teren, 5000 mp, lîngă soseaua Iasi - Tomesti, peste barieră. Relatii: Hădăr Romică - Tomești. (826540)

SUNAȚI ACUM

AGENȚIA CASTER

- tranzacții imobiliare (case, terenuri)
- intermediem vînzări, închirieri și schimburi de case, apartamente și terenuri.

Înscrierea în baza de date și reclamă (presă și radio) gratuită.
Ofertă actualizată permanent pe computer.
Perfectarea actelor în regim de urgență.
Pentru informații suplimentare sunați acum la tel. **142110/106**, între orele 9,00-14,30 și 16,00-19,00.
Hotel Unirea, cam. **106.**

Cumpărăm și închiriem garsoniere, apartamente, case, terenuri, spații comerciale, spații producție.
Tel. 142110/106.
Agenția CASTER.

Vînd *jumătate hectar* pămînt, sat Budești, com. Mogoșești. Preț informativ: *4000 lei/m²*. Tel. **232981**.

Vînd 1000 mp teren în Bucium, str. Plopii fără soț. Posibilități apă, curent electric și gaz metan. Loc ideal pentru vilă. Preț negociabil. Tel. 112122, orele 9,00-18,00.

CUMPĂRĂRI

Cumpăr sau închiriez pe termen lung garaj zona Fundației, Independenței, Autogară. Tel. 250559, 250699.

Cumpăr armă panoplie ori defectă (pentru panoplie). Tel. **173779**, - orele 17.00-22.00.

■ Cumpăr garsonieră, zona semicentrală. Telefon 143030, interior 150, orele 14.30-15.30.

■ Cumpăr grîu panificație, fără tăciune. Ofer 220 lei/kg. Telefon 117126. (73011)

■ Cumpăr dolari și mărci. Telefon 214260. (826409)

■ Cumpăr Wartburg 353, avariat, sau eventual numai certificat cu carte de identitate. Telefon 230820. (826404)

■ Cumpăr cărți pentru Anticariat. Mă deplasez. Telefon 270076. (826396)

■ Cumpăr urgent un apartament cu trei-patru camere, etaj interior, cu telefon. Telefon 220650, după orele 16.00.

ÎNCHIRIERI

Caut garsonieră sau apartament cu o cameră, et. I-IV, exclus periferie, mobilat, cu telefon, aragaz, frigider. Plata lunar în lei. Tel. **212019.**

■ Închiriez o cameră separată și mobilată unei studente sau salariate. Telefon 153844. (826383)

■ Societate comercială închiriază mașină cu sau fără sofer pe timp limitat. Telefon 163922. (73005)

■ Închiriez apartament 2 camere studenti străini, bloc CINA. Telefon 142069, orele 14,00-24,00. (826399)

SCHIMBURI

■ **Schimb sau vînd grădină - 3300 mp, cu vie nobilă, pomi fructiferi, în comuna Comarna de Sus, judetul Iasi, pret 3000 lei/mp. În acelasi pret se include casă bătrînească cu instalatie electrică. Telefon 150875. Pentru garsonieră conf. I, în zona Păcurari sau Nicolina.**

DECESE

✝

Maria soție, fiicele Cristina Codreanu și Georgeta Pîrvulrscu, ginerii și nepoții anunță cu durere încetarea fulgerătoare din viață a scumpului lor soț, tată și bunic **DUMITRU ANDARACHE.** Corpul este depus la capela bisericii "Sf. Haralambie" din str. Octav Botez. Slujba de înmormîntare va avea loc sîmbătă 16 dec. 1995, ora 10.00, iar înhumarea va avea loc la cimitirul "Eternitatea". Dumnezeu să-l odihnească în pace.

SURPRIZA ZILEI !

Fiecare persoană care a publicat un anunț de mică publicitate în cotidianul **Monitorul** participă în fiecare zi la

o tragere la sorți cu premii în lozuri.

În fiecare zi, de luni pînă vineri se extrag 3 nume cîștigătoare iar sîmbătă 5 nume.
Numele cîștigătorilor se publică în paginile de mică publicitate ale cotidianului **Monitorul**.

Persoanele cîștigătoare de astăzi sînt:

1. **Apetrei Bogdan**
2. **Damian Andrian**
3. **Mărgărint Elena**
4. **Titu Horațiu**
5. **Zamisuicu Romeo**

Persoanele cîștigătoare sînt rugate să vină să-și ridice premiile de la sediul cotidianului **Monitorul**, et.II, cam. 212, în fiecare zi între orele **10⁰⁰ - 16⁰⁰** cu buletinul de identitate.
Informații la telefon **144776**.

✝

Magdalena - soție, Paul și Eusebiu - fii, întreaga familie anunță cu nemărginită durere, încetarea din viață a mult iubitului lor **GRIGORIU GRIGOREL** - preot iconom stavrofor. Dumnezeu să-i odihnească sufletul său blînd și bun. Slujba de înmormîntare va fi oficiată un un sobor de preoți, sîmbătă, 16.12.1995, ora 11,00, la cimitirul din Ruginoasa.

✝

Maricela fiică, Emil ginere, Laura și Oana nepoate anunță cu durere încetarea din viață a celui care a fost un bun tată și bunic **PERȚE SIMION**, om de o mare noblețe sufletească. Cuvintele și lacrimile nu au puterea de a reda durerea ce o purtăm în suflete în fața destinului necruțător. Înhumarea va avea loc vineri, ora 13.oo la cimitirul "Sf. Treime". Dă-i Doamne liniștea veșnică.

✝

Cu durere în suflet, familia anunță încetarea din viață a celui acre a fost **PAVLI CONSTANTIN**. Înhumare va avea loc sîmbătă, 16 dec. 1995, la cimitirul Eternitatea, în jurul orei 14.

✝

S-a sins din viață iubitul nostru tată și bunic, preot **APOSTOL CONSTANTIN**. Familia Apostol Petru, profund îndurerată anunță slujba de înmormîntare sîmbătă, 16 dec. a.c., ora 13,00, la Cimitirul "Sf. Vasile", la capela căruia este depus.

✝

Nemîngîiați pe vecie, Mariana soție, Marius fiu, anunță moartea fulgerătoare a celui ce a fost un bun soț și tată **PĂUNET DUMITRU (MILU)**. Cortegiul funebru va pleca duminică 16 dec. 1995, ora 12.30 de la biserica "Constantin și Elena" unde se află corpul neînsuflețit spre cimitirul "Buna Vestire". Lacrimi și flori pe tristul său mormînt.

✝

Familia Deleanu Florin, Lenuța și copilul lor Robert regretă pierderea ireparabilă a scumpului lor frate, cumnat și unchi **DELEANU DORINEL (LICĂ)**, 20 ani. Înmormîntarea va avea loc duminică 17 dec. 1995, ora 12.00, la cimitirul din satul Valea Lupului - Iași.

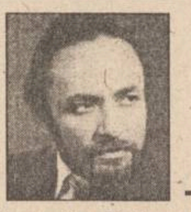

✝ ✝

Lolita soție, Raluca și Andrei copii, părinții, surorile, cumnații și nepoții, întreaga familie, anunță cu sufletul încărcat de durere neașteptata încetare din viață a multiubitului lor **BUCUR CHIRILĂ.** Înmormîntarea va avea loc duminică, 17 dec. 1995, orele 14.00 la cimitirul "Eternitatea".

CONDOLEANȚE

✝

Colectivul Catedrei Macromolecule, Facultatea de Chimie Industrială împărtășește durerea colegului conf. dr. ing. Mighai Dărîngă, fiindu-i alături în aceste momente deosebit de grele.

✝

Colectivul Serviciului Vînzări al S.C. TEPRO S.A. Iași transmit sincere condoleanțe familiei LUJENSCHI și colegei OANA HUȘANU pentru pierderea suferită și sînt alături de ei în aceste momente grele.

✝

Redactorii din cadrul departamentelor Economic și Sănătate ale ziarului "Monitorul" transmit sincere condoleanțe familiei Codreanu pentru pierderea suferită.

✝

Colegii din Divizia Material Rulant - Regionala CF Iași transmit sincere condoleanțe d-lui șef divizie ing. Mihalcea Vasile pentru pierderea ireparabilă a tatălui. Dumnezeu să-l odihnească în pace.

✝

Colectivul Depozitului Direcției de Telecomunicații transmite sincere condoleanțe d-nei Stoica Liliana și este alături de ea în momentele triste pricinuite de pierderea mamei.

✝

Colegii din cadrul Serviciului Administrativ sînt alături de d-na Stoica Liliana în aceste triste momente pricinuite de trecerea în eternitate a mamei. Sincere condoleanțe.

✝

Colectivul Serviciului Aprovizionare este alături de d-na Stoica Liliana în clipele grele pricinuite de decesul mamei și-i transmite sincere condoleanțe.

✝

Familia Tanasievici Octav transmite sincere condoleanțe fam. dr. Mircea popescu din Tg. Frumos pentru decesul mamei.

✝

Colectivul atelierului 3 al SC "Compan" SA, împreună cu mag. 100, transmit sincere condoleanțe d-nei Sterea Daniela pentru decesul mamei soacre.

✝

Foștii colegi și colaboratori aduc pios omagiu profesorului și eminentului jurist **BUDURCĂ GHEORGHE** stins din viață în urma unei necruțătoare boli.

✝

Familiile Arsene și Arhire sînt alături de Mărioara, Geta și Cristina în aceste momente deosebit de triste pricinuite de pierderea celui drag **TEMISTOCLE ANDARACHE**. Dumnezeu să-l ierte.

✝

Colectivul Magazinului alimentar nr. 2 bis, Bicaz, este alături de d-na Păuneț Maria în aceste momente de adîncă tristețe pricinuite de moartea fulgerătoare a soțului, a celui care a fost **PĂUNEȚ DUMITRU** și transmite sincere condoleanțe. Dumnezeu să-l ierte.

✝

Familiile Iosub Vasile și Georgeta, Cioric Elena și Mihai, Călin Ion și Aurica, Ploiesteanu Mihai și Maria sînt alături de d-na Păuneț Maria, soție și Marius, fiu, în aceste momente de adîncă tristețe pricinuite de moartea fulgerătoare a soțului **PĂUNEȚ DUMITRU** și transmit sincere condoleanțe. Dumnezeu să-l odihnească în pace.

✝

Familia profesor Dumitru Cristache regretă profund dispariția neașteptată a dragului ei fiu, artist-instrumentist, **CHIRILĂ BUCUR**. Transmitem părinteasca noastră compasiune Lolitei dragi și minunaților ei copii, Raluca și Andrei. Dumnezeu să-l odihnească în pace.

✝

Colectivul biroului contabilitate de la SC "Lactis" SA Iași este alături de d-na Andarache Maria la marea durere pricinuită prin dispariția fulgerătoare a suțului. Dumnezeu să-l odihnească în pace.

✝

Familia Blaga Ioana fină, Șebeși Alexandru cumătru transmit sincere condoleanțe lui Aurora și Carmen pentru incredibila pierdere a mamei lor **NĂSTASE FEVRANIA (VOIA)**. Dumnezeu să o odihnească.

✝

Familiile Gheorghiu și Negruți Dorin sînt alături de Maria Andarache și întreaga familie la pierderea celui care a fost un bun frate, soț, tată și bunic, **ANDARACHE DUMITRU** și transmit sincere condoleanțe familiei îndurerate. Dumnezeu să-l odihnească în pace.

✝

Familiile Solomia regretă dispariția celui care a fost **ANDARACHE DUMITRU** și este alături de familie în aceste momente de grea încercare.

✝

Colectivul Atelierului Electric al fabricii de Țigarete Iași este alături de colegul Tibănescu Constantin la greaua pierdere suferită prin decesul tatălui. Sincere condoleanțe.

✝

Colectivul Atelierului Electric al Fabricii de Țigarete Iași este alături de colega Dascălu Elena la greaua pierdere suferită prin decesul socrului. Dumnezeu să-l odihnească în pace.

✝

Colectivul DGAA Iași este alături de dl. Codreanu Victor la nemărginita durere încercată prin trecerea în neființă a socrului. Sincere condoleanțe familiei îndoliate.

✝

Din partea colectivului Oficiului zonal de Aprovizionare Iași, sincere condoleanțe d-nei ec. Liliana Stoica pentru pierderea mamei.

✝

Colectivul Atelierului AMC din cadrul SC "Tepro" SA transmite sincere condoleanțe familiei Popa Teodor pentru decesul fratelui. Dumnezeu să-l odihnească în pace.

✝

Colectivul clasei a-X-a A, Liceul de artă "Octav Băncilă" este alături de colegul Andrei Chirilă în momentele frele pricinuite de pierderea tatălui. Sincere condoleanțe.

✝

Colectivul secției Fibre I - "Terom" SA transmite sincere condoleanțe familiei Buzenchi Adrian și Mariana pentru decesul tatălui. Dumnezeu să-l ierte.

✝

Cu profundă mîhnire-n suflet, familiile Vlad, Mali, Macovei, Mihai regretă moartea fulgerătoare a celui ce a fost un bun vecin PĂUNEȚ D-TRU și transmit sincere condoleanțe familiei îndoliate. Dumnezeu să-l odihnească în pace.

✝

Colegele din serviciul tehnic - energetic al FRE Iași sînt alături de d-na ing. Cristina Codreanu în dureroasa pierdere suferită și transmit sincere condoleanțe întregii familii.

✝

Familiile Iacob, Bobîrcă și Duman sînt alături de doamna Fasolă Mariana la greaua pierdere pricinuită de dispariția mamei sale **MOROȘANU CATINCA** din Hodora - Cotnari și transmit sincere condoleanțe familiei îndoliate. Dumnezeu s-o ierte.

✝

Colectivul Clinicii I Pediatrie a Spitalului Clinic de Copii "Sf. Maria" Iași este alături de Chirilă El. Rodica la greaua încercare pricinuită de dispariția fulgerătoare a soțului. Sincere condoleanțe familiei îndoliate.

✝

Colectivul Policlinicii nr. 2 Iași transmite un ultim omagiu fostei salariate Năstasă Fevrania (VOIA). Condoleanțe familiei. Dumnezeu s-o ierte.

Sincere condoleanțe familiei DOLHĂSCU VASILE și MARIA pentru moartea tatălui, din partea colectivului "Atelier Mașini Speciale".

Colectivul At. Piese Schimb transmite sincere condoleanțe colegului Vasiliu Alexandru pentru pierderea fratelui.

COMEMORĂRI

Azi 16 dec. 1995, se împlinesc 40 zile de cînd casa este rece și pustie fără prezența ta, scumpa noastră mamă, soacră și bunică

MELANIA DABIJA.

Ai fost călăuza noastră, ai fost lumina la care ne adunam toți. Este un gol imens fără tine. Lacrimile noastre nu înseamnă nimic pe lîngă ce ne-ai dăruit tu, să-ți fie somnul lin draga noastră mamă, soacră și bunică - suflet nobil și sfînt. Doina și Claudia fiice, Laurențiu, Florentin și Cătălin fii.

MULȚUMIRI

Fam. Condur Lenuța și Moraru Pușa mulțumesc din suflet colegilor, rudelor, vecinilor și tuturor celor care au fost alături de noi atît cu prezența, moral și material în grelele momente pricinuite de trecerea în neființă a celei ce a fost o iubitoare mamă și bunică **BOTEZATU PARASCHIVA.**

OFERTE SERVICII

SERVICII MEDICALE MOBILE

(asistență medicală la domiciliu; consultații medicale; prescriere de rețete în regim compensat; recomandări și investigații paraclinice; tratament de urgență; asigurarea transportului și internării în caz de necesitate)

CORPO-SAN

vă ajută!

Sunați la telefon **113130/569** zilnic, între orele 7,00-23,00.

Prin contract asigurăm asistență medicală angajaților societăților comerciale.

MELISSA PEDISAN

oferă consultații, tratamente de pediatrie și chirurgie pediatrică.

Program:
de luni pînă vineri 17.oo-19.oo,
sîmbătă și duminica 10.oo-13.oo.
Str. Moara de Foc nr. 10, bl. 406, tr. II, parter, ap. 3,
tel. **157656**,
pentru urgențe **160174**.

Transport marfă și persoane cu Break Diesel, 145 lei/km.

Telefon ***129995*** sau ***141464***.

Ailioaie - medic primar - doctorul familiei permanent. Tel. 25.11.17.

Cu ocazia Sărbătorilor de Crăciun, studenți la Teatru își oferă serviciile pentru sărbătorirea pomului de iarnă, cu program artistic și Moș Crăciun, atît pentru persoane fizice cît și pentru școli, grădinițe, sindicate și firme. Tel. 233243; 211094. Telefonați din timp pentru programare.

Rebobinare difuzoare, orice tip. Ofer garanție. Str. N. Iorga 22, cămin Tepro nr. 2, et. IV, camera 403.

- **Profesor, meditez matematică pentru admitere la facultate. Preț 5000 lei/oră. Tel. 128563.**
- **Emailez căzi baie și chiuvete la domiciliul clientului, calitate garantată. Telefon 125539, între orele 17,00-22,00.**
- **Ofer spațiu situat la mijlocul străzii Sărărie, format din trei camere (60 mp), cu grup sanitar și încălzire centrală, spațiu pentru parcare, pentru comerț en-gros. Telefon 113959.**
- **Student matematică, meditez elevi, clasele V-XII. Seriozitate. Telefon 156726.**
- Inginer, autorizat, repar televizoare color orice marcă, diverse adaptări. Telefon 250915. (332685)
- Traduceri legalizate, limba engleză, Cuza Vodă 38. Telefon 112201. (827915)
- Transport marfă cu microbuz VW, orice distanță, lt. 240-300 lei/km, 8000 lei/h în oraș. Decontare legală. Telefon 211673.
- Executăm zugrăveli apartamente, gresie, faianță, montăm seturi "Melania", reparații instalații sanitare. Telefon 158669. (827982)
- Inginer, repar mașini de spălat (automate sau obișnuite), storcătoare, uscătoare de rufe, mașini de spălat vase, mașini de cusut, aspiratoare, alte aparate electrocasnice. Telefon 233216, după ora 17,00.
- Dau meditații română și franceză, orice nivel. Telefon 157588. (826408)
- Inginer, repar televizoare color și alb negru. Sonor TLM. Telefon 128356.
- Inițiez operare PC (eventual programare). Telefon 156278, după ora 20,00.

LOCURI DE MUNCĂ

S.C. 3P ROMANIA S.R.L., principala producătoare de ambalaje din mase plastice pentru COCA-COLA, PEPSI-COLA, dorește **să angajeze secretară,** vîrsta max. 30 ani, studii superioare, cunoscătoare a limbii engleze (scris-vorbit) și operare pe calculator. Cererile însoțite de un C.V. se vor primi la Compartimentul Personal al companiei, zilnic între orele 8.oo-16.oo, pînă pe data de **18.12.1995**, tel. **032-232734, 231583.**

Societate comercială angajăm ***vînzătoare cu experiență*** pentru raionul *"Salamuri Brînzeturi"*. Informații la telefon **212050, 211808**, între orele *8.00-16.00*.

EROM SA distribuitor al produselor Colgate, Palmolive, Farmec Cluj, Gillete, Johnson & Johnson, Miraj, Schwartzkoph *angajează* **AGENȚI VÎNZĂRI.** *Condiții*: tineri, studii superioare, de preferință buni cunoscători ai limbii engleze. Condiții de salarizare avantajoase. Selecția - luni 18 dec. 1995, ora 13.00. Relații la telefon **12.54.05; 12.61.05.** Nu pierdeți ocazia!

SC VITA DOLCE SRL

angajează

CONTABIL CU EXPERIENȚĂ.

Condiții:
- studii superioare economice
- experiență în domeniul financiar contabil și salarizare-prețuri.

Cererile se primesc la sediul societății din str. Chișinăului nr. 33. Relații la telefon **230.280**.

- Angajăm confecționere, preferabil din cartierele Nicolina, CUG. Relații la telefon 231446 sau 220338. (826359)

FELICITĂRI

- **Dacă viața ți-a oferit satisfacții sau bucurii, numai tu știi, noi însă știm că nici munca și nici necazurile nu te-au ocolit și, dimpotrivă, ți-au umplut palmele de bătături și ți-au albit părul. Astăzi uită și zîmbește celor care sînt alături și te iubesc. Pentru Albu Antoneta, la aniversarea a 45 de ani. Cu dragoste, soțul - Mihai, fiica - Nicoleta, fiul - Gabi și nepotul - Alexandru. (826403)**
- Să rîzi chiar dacă sufletul îți plînge, să poți păstra ce alții vor s-alunge, să poți să știi cînd alții te înșală, să te ridici cînd alții te doboară, să-ți fie cald chiar dacă afară ninge, aceasta este arta de a învinge. Un sincer și călduros "La mulți ani!" pentru Dan Viziteu, cu ocazia împlinirii frumoasei vîrste de 18 ani și mult succes în viață din partea bunicilor din Prisecani. Familia Constantin și Maria Gafița. (73033)
- Azi, cînd ziua fericirii pentru tine a sosit, să fii Luceafărul cel blînd, să strălucești ca soarele vara, să înoți în marea vieții ca delfinul, să transformi în zîmbet suspinul, ca în povești iubirea să-ți răspundă, iar surîsul dosit printre flori de castani din val în val să-ți cînte "La mulți ani!", pentru Dan Viziteu, cu ocazia împlinirii frumoasei vîrste de 18 ani, din partea nașilor Crăița și Gheorghiță Viziteu din Pașcani. (73033)
- Un cer senin și fără nori în calea ta să fie, să fie în viață numai flori, succes și bucurie, dorim ca firul vieții să-ți curgă lin, iar soarta să-ți ofere cel mai frumos destin. Să-ți fie calea luminată de-al fericirii soare, doar pentru noi vrem să rămîi cea mai frumoasă floare. Un călduros "La mulți ani!", multă sănătate, fericire și succes la școală. Pentru Dan Viziteu, cu ocazia împlinirii frumoasei vîrste de 18 ani, din partea mămicii - Magdalena și a fratelui - Cristian Viziteu.
- Un cer senin și fără nori în calea ta să fie, să ai în viață numai flori, succes și bucurii și "La mulți ani!", cu ocazia împlinirii vîrstei de 18 ani, pentru Dan Viziteu din Iași, din partea verișorilor din Mogoșești-Siret, a verișoarelor din Pașcani, a familiilor Daria și Viziteu.

Anii care vin să-ți fie o veșnică primăvară, plini de sănătate, bucurii și fericire, alături de cei dragi. Pe tatăl, bunicul și soțul nostru **GHEORGHE ANDRIEȘ** îl sărută cu toată dragostea Corina, Cristian și Nuța.

Cu ocazia împlinirii frumoasei vîrste de 68 ani, Găbița și Mitică Sîrbu transmit multe urări de bucurie, sănătate și fericire, domnului **GHEORGHE ANDRIEȘ** *LA MULȚI ANI!*

STUDENȚI:

ANUNȚAȚI, ANUNȚAȚI, ANUNȚAȚI !!!

SURPRIZĂ!

Toate anunțurile voastre vor fi publicate GRATUIT la rubrica special creată pentru voi !!!

COLȚUL STUDENTULUI

VÎNZĂRI

- Vînd vioară Reghin 4/4, fabricată în 1978, stare excepțională, preț negociabil. Relații la telefon 178911, după ora 17,00.
- Vînd vin alb, excepțional. Telefon 141296.
- Vînd aparat radio, inclusiv pick-up "Pacific 4", stare bună de funcționare. Preț 30.000 lei, negociabil. Relații la telefon 160500.
- Vînd porc viu, 3500 lei/kg, negociabil. Telefon 143992.

OFERTE SERVICII

- Studentă, anul II, ofer meditații la limba germană pentru anii I-VIII de studiu. Informații la telefon 133456.
- Student, anul III Informatică, meditez matematică, clasele V-VIII, 2500 lei/oră. Telefon 139894.
- Studentă ISE, acord meditații matematică, clasele V-XI. Relații la telefon 157687.

PIERDERI

- Pierdut mapă conținînd acte pe numele Mihai Olesia. Găsitorul este rugat să o aducă în căminul P5, camera 121 sau să dea relații la 145085. Recompensă.

MATRIMONIALE

- Tînără studentă, 23 ani, singură, doresc cunoștință persoană de sex opus la fel de singură pentru petrecerea revelionului. Mesaj cu nr. de telefon. Ana.
- Scorpion 27/1,83/95, student, doresc cunoștință tînără simpatică, tandră, zodia Scorpion, caracteristici apropiate pentru dezvoltarea unei relații. Rog seriozitate. Mesaj cu număr de telefon în "Monitorul". Pentru A.C.
- Duduie faină (20/1,70/58), caut domn stilat și care știe ce vrea pentru o prietenie sinceră și de durată. Eva.
- Pentru contul personal, doresc să posed un Leu din emisia anilor '65-'70. Cotații bursiere în orice zi după ora 18,00. Mirela, 25/1,58.

MESAJE

- Ana, aș vrea să ne cunoaștem. Nu am telefon, dar lasă un mesaj pentru Vladimir, cînd și unde ne-am putea întîlni.
- Carola este un nume frumos. Dacă nu ți l-ai făcut prieten pe Flower-Power tare mi-ar plăcea să te cunosc. Robert.
- Maria-Mirabela, te-am înțeles pentru ziua de ieri, dar cînd îmi poți onora invitația? Mihai.

- Marius, nici măcar nu te cunosc. Cine ești și dacă te îngrijorează întradevăr îngrijorarea mea, doresc să-ți spun că apreciez gestul, dar nu mă poți ajuta. Mariana.
- Întîmplător sînt o cititoare fidelă a ziarului "Monitorul" și a rubricii "Colțul studentului". Cred că eu mă aflam joi în stația de troleu din Centru (ora 7,40). Admiratorule, vreau să te cunosc. Livia.
- Cătă, știu de dragostea pe care o porți pentru persoana mea și poate ne vom împăca. Stabilește o zi și o oră pentru a ne întîlni. Ema.
- "Tinere trist", cine te-a supărat atît de tare? Vino duminică, la ora 12.00, la cinematograful "Victoria" pentru a-i cunoaște pe prietenii mei. Cu siguranță te vom înveseli. Am o geacă roșie și cizme albe.

Cu ocazia zilei de naștere, soțul Ioan, fiicele Oana și Andreea urează scumpei lor soții și mămici **AURICA BUTNARU** succes în afaceri și un călduros *LA MULȚI ANI!*

Să rîzi chiar dacă sufletul îți plînge,/ Să poți păstra ce alții vor s-alunge/ Să poți să știi cînd alții te înșeală/ Să te ridici cînd alții te doboară,/ Și cald să fie chiar dacă afară ninge/ Aceasta este arta de-a învinge. Pentru **MARIAN PAUL BULGARU** cu dragoste din partea părinților Ion și Maricica și a nanci Paula, cu ocazia aniversării celor 20 ani. *LA MULȚI ANI!*

LA MULȚI ANI!

Azi, 16 dec. 1995, odată cu primii fulgi de nea, scumpa noastră **CRISTINA AMIȘCULESEI** aniversează minunata vîrstă de 21 ani. Părinții Dumitru și Rodica, sora Daniela îi urează cu multă dragoste, un noian de bucurii, împliniri și fericire.

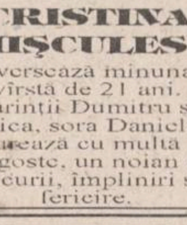

LA MULȚI ANI!

"LA MULȚI ANI!" **LENUȚA BOUREANU** la împlinirea vîrstei de 39 ani și 21 ani de la căstorie din partea copiilor George, Dan, a soțului Georgică, părinților, prietenilor, surorilor și a cumnaților.

Chiar dacă viața nu este așa cum o dorești, chiar dacă cei pe care-i iubești te supără, iartă și uită, zâmbește și fii fericit. Un zîmbet să te însoțească oricînd și oriunde,, o rază de soare să-ți alunge suferințele și și să te bucuri de cei dragi care te iubesc și te încomjoară astăzi, cu ocazia aniversării zilei de naștere. Multă sănătate, fericire, noroc și un călduros *"LA MULȚI ANI!"* pentru FHEORGHE ANDRIEȘ, la împlinirea vîrstei de 68 ani, din partea nepoțelului Robert, a fiicei Gina și a ginerelui Liviu.

PIERDERI

PIERDUT POȘETĂ cu acte pe numele **DUMITRIU MARIA**. Aducătorului - recompensă. Tel. **122351** sau **124521**.

Pierdut cîine ciobănesc mioritic, pui (8 luni), culoare alb cu pete negre, în zona Piața Păcurari, pe data de 7 decembrie a.c. **Recompensă.** Tel. 111640, 213032, 152831, 271466, 230438.

- **Pierdut sîmbătă, 9 decembrie, zona Aleea Copou, motan maro-roșcat pe spate, alb pe abdomen, cu blana pufoasă, cu fir lung, coada stufoasă. Aducătorului recompensă. Telefon 140078, 140811. (826441)**
- **Pierdut legitimație CAR pe numele Bejan Marian. O declar nulă. (826440)**
- Pierdut carnet student pe numele Ungureanu Radu Sebastian. Îl declar nul.

LICITAȚII

ȘCOALA DE ARTE ȘI MESERII "SPIRU HARET" IAȘI (fostul GRUPUL ȘCOLAR UCECOM Iași) oferă spre închiriere prin licitație publică:
- un spațiu pentru depozit - 50 mp.
- o cameră frigorifică - 20 mp.

Licitația va avea loc la sediul școlii în data de *28 decembrie 1995*, ora 11.00. Informații la telefon **112460** sau la sediul școlii din str. C.A.Rosetti nr. 12 Iași.

DIVERSE

COMPANIA DE TURISM NET

Excursii în: **TURCIA 18.12.1995**

Revelion '96

Sîngeorz -Băi, Sebeș

Tabere de iarnă

Borsec, Lacul Roșu, Sovata, Tușnad, Sinaia, Sîngeorz Băi, Piatra Neamț *(locuri limitate)*: 28.12.1995 - 3.01.1996

Asigurăm transport *GERMANIA* și *FRANȚA* și asistență obținere viză pentru *FRANȚA*.

Casa Modei -mezanin

Telefon **117596.**

Și pentru copiii de la Grădinița nr. 12 cu program prelungit și de la Creșa nr. 2 (în spatele Liceului "Emil Racoviță") va veni Moș Crăciun. Săniuța lui s-a împotmolit undeva, departe. Pentru ca să ajungă la copii, moșul va avea nevoie de un sponsor sau de mai mulți.

AGENȚIA DE TURISM UNIREA (OJT) - PIAȚA UNIRII oferă următoarele excursii peste hotare: **EGIPT** 11 zile avion, 28 decembrie, 17 februarie 1996. **MAROC** 9 zile, 28 decembrie **TUNISIA** 8 zile, 27 decembrie **GRECIA** 5 zile, avion, 30 decembrie. **ITALIA** avion, 6 zile, 27 decembrie **AUSTRIA,** 7 zile, avion, 27 decembrie **ANGLIA** 8 zile, avion, 27 decembrie 1995, 17 ianuarie 1996. **AUSTRIA,** 7 zile, avion, 27 decembrie **FRANȚA,** avion, 8 zile, 28 decembrie **THAILANDA,** 10 ianuarie 14 februarie, 13 martie 1996. **TURCIA,** autocar, revelion Kusadași, 29 decembrie. **SPANIA - PORTUGALIA,** 8 ianuarie, 19 ianuarie, 12 zile avion. **ISRAEL,** 8 zile, avion, 14 ianuarie, 11 februarie, 10 martie. **EGIPT - ISRAEL,** 24 zile, 3 februarie, 2 martie, 30 martie. **KENIA** - SAFARY 24 zile, 4 februarie, 4 martie, 1 aprilie. **TRANSAMERICA,** 17 zile, avion, trimestrul 1 1996. **CHINA,** 8 zile, avion în fiecare sîmbătă. Intermediem obținerea de vize pe bază de invitație, pentru țările Franța, Israel, Canada, SUA, Elveția. **Revelioane în țară:** Borsec, Durău, Slănic Moldova, Sinaia, Predeal, Cîmpulung Moldovenesc, Caba Fîntînele. Informații suplimentare la tel. 143037. *Vă așteptăm!*

Vă rugăm să aveți amabilitatea de a sponsoriza "Balul bobocilor" organizat de studenții Facultății de Fizică care va avea loc pe data de 17 decembrie 1995 la Casa de Cultură a Studenților. Sponsorizarea în bani va fi virată în contul Casei de Cultură a Studenților nr. 50034540798, deschis la Trezoreria Iași, iar obiectele obținute prin sponsorizare vor fi acordate ca premii. Organizatorii sînt studenții Năsui Onuț Valeriu și Niga Petru, anul III Fizică.

NU EZITAȚI!

SC **ALSOC** *SRL*

Str. Sf. Andrei nr. 4 (lîngă biserica Sf. Mina)

Farmacia FARMAVITA

pentru sănătatea dvs.
Program zilnic: 9.00-19.00
Sîmbăta și duminica: 9.00-14.00.
Telefon **1122043**.

RA CITADIN Iași invită pe cei cu repartiții de apartamente în tronsonul I și II al blocului 64 din Lunca Cetățuii Iași și 991 A CUG, să se prezinte la sediul din str. Smîrdan nr. 5, cam. 108 pentru perfectarea formelor de contractare pînă la data preluării locuinței, programată la data de 21.12.1995, începînd cu ora 10,00. După acestă dată, locuința se consideră predată.

Comisia Electorală Județeană numită pentru organizarea alegerilor **Consiliului Județean al Colegiului Medicilor și a delegaților la Adunarea Generală a Colegiului Medicilor din România** anunță:
- votarea candidaților se va face duminică 17 decembrie, luni 18 decembrie, marți 19 decembrie, între orele 7.00 și 19.00, la sediul Comisiei Electorale situat în Direcția Sanitară Județeană, camera 88;
- listele candidaților sînt afișate la Comisie;

Comisia Electorală invită toți medicii să participe la vot.

CURSURI DE CALIFICARE DE 6 LUNI

se eliberează certificate de calificare aprobate de Ministerul Învățămîntului și Ministerul Muncii și protecției Sociale, organizate de: **ȘCOALA DE ARTE ȘI MESERII "SPIRU HARET" IAȘI (UCECOM)** în următoarele meserii:
- confecționer îmbrăcăminte după comandă
- confecționer îmbrăcăminte din piele
- ospătar
- confecționer la mașină
- tîmplar universal
- coafor
- frizer
- zidar, tencuitor
- tinichigiu carosier
- dulgher
- lăcătuș mecanic de întreținere și reparații
- brodeur la mașină
- lenjer
- brutar
- tricoter la mașină
- bucătar
- electrician

Informații la sediul școlii din Iași, str. C.A.Rosetti nr. 12. **tel. 032/112460.**

- **Repatriat - scutit de taxe vamale, introduc în țară mașini fără vamă. Telefon 131875, orele 18,00-22,00.**
- Ciofu Ioan-Viorel este citat de Judecătoria Iași pe data de 8.I.1006 și 9.II.1996, în baza dosarului nr. 10941 și 9336.

MATRIMONIALE

- Tînăr, salariat, 26/1,80/80, fără vicii, cu locuință la țară, doresc cunoștință cu tînără de la țară, pentru întemeierea unei căsnicii fericite. Mesaj la C.P. 1122 O.P. 4 Iași.

MESAJE

- În atenția lui M.T.! Dacă-ți dorești ceva serios și deosebit, lasă un mesaj în "Monitorul" de luni. Cred că ne potrivim. Fata din vis. (826428)

AGENDA OMULUI DE AFACERI

ABES MED SRL

comercializează
- băuturi: vodcă: PERFECT, produse VALCO - Baia Mare, lichioruri, sucuri
- țigări
- paste făinoase
- dulciuri
- conserve
- margarină
- hîrtie igienică
- produse cosmetice
- detergenți

Bd. Poitiers 14, Centrul comercial Euromarket

ETNIS SRL

Partener comercial al firmei germane Vaillant, pentru zona Moldova, vă oferă

Aparate pentru încălzit
- pe combustibil lichid sau gaz
- electrice

Asigurăm: montaj, service și garanție 2 ani.
Str. N. Iorga nr. 7D, bl. F5, tel. 230113, fax 232690

CANEL srl

SISTEME DE ALARMĂ:
- auto
- pentru imobile, locuințe etc.

Str. I. C. Brătianu nr. 22
Tel: 032/114821 Tel./Fax: 032/211986

PALLADIAN COMPUTERS

Calculatoare, imprimante, software, subansamble

Prețuri de sărbători

486DX2/66 - 899 USD

str. Arcu 85, tel. 211696, 250050, fax 250050

MERIDIAN SRL

oferă la prețuri avantajoase
ulei vrac - 2200 lei/l (TVA inclus),
ulei 1/2 - 1200 lei (TVA inclus),
margarină pachete și vrac,
halva, zahăr, orez,
pui cal. I, tacîm pui,
carne și preparate porc,
conserve de legume etc.
Șos. Păcurari nr. 46, tel. 163551, 157000.

SERVICE AUTO - la toate tipurile de mașini prin **KRADON GROUP**

VINDE CONSUMABILE **BOSCH:**
- baterii auto - garanție 2 ani
- filtre aer, ulei, combustibil
- bujii
- curele distribuție
- duze
- platine

Aduce la comandă piese auto import.
Program: 9⁰⁰-18⁰⁰
Str. Rampei nr. 18-20 (în spatele pieței Dacia)

SYSCAD

- Calculatoare A-TRONIC (SUA) (2 ani garanție).
- Imprimante EPSON, HP, SEIKOSHA, OKI, STAR.
- Faxuri, copiatoare, mașini de scris.
- CD-uri cu soft, SOFT CU LICENȚĂ.
- Componente și accesorii de calculator.
- Service calculatoare, imprimante, copiatoare.
- KITURI MULTIMEDIA.

Iași, str. Cloșca nr. 6, tel. 213785/115811, fax 213785

SC **EDITA** *SRL*

oferă prin raioanele sale cele mai atrăgătoare cadouri pentru CRĂCIUN
- carte
- papetărie
- marochinărie
- jucării
- produse foto
- cosmetice

Prețurile cele mai mici din Iași!
Str. Sfîntul Lazăr 53, tel. 032/233690

EN GROS

PORTOCALE

IMPORT **1870** LEI/KG ! GRECIA

ZILNIC 10⁰⁰ - 17⁰⁰

TERASA BREAZU

PAPER DRAGON

vă oferă en gros la cele mai mici prețuri:
- caiete școlare de toate tipurile;
- hîrtie offset (gramaj 60; 70; 80 g/m2);
- hîrtie de ambalaj;
- hîrtie de scris;
- agende, dosare și registre, notesuri, blocuri de corespondență, plicuri;
- toată gama de documente tipizate

Sucursala Iași - Bd. Copou nr. 7, tel/fax: 032/214033

BINGO SCALA

16 decembrie

Premii BINGO:
7 milioane lei, 1 TV color, 1 video, 1 combină muzicală, 1 radiocasetofon
tombolă cu bilete necîștigătoare

EXTRABINGO la bila 40 20.000.000 lei.

Pe 23 decembrie PREMIU SPECIAL BINGO un autoturism CIELO

Prezentînd acest talon puteți participa la un joc special cu premiu de bingo garantat.

SURPRIZĂ!

MONITORUL și

Oferă un cadou tuturor:

În perioada sărbătorilor de iarnă toate anunțurile de felicitare pentru cei dragi costă NUMAI 100 de lei!

Alergați și felicitați!

Vă așteptăm la punctele de preluare a anunțurilor de mică publicitate!

ELCOSERV SRL

- case de marcat
- cîntare și platforme electronice
- calculatoare și componente
- service și consumabile

Condiții avantajoase de plată
Tel.: 032/124759

Agenția pentru servicii de mariaj DUET

- totalitatea serviciilor necesare organizării unei nunți
- flori, buchete pentru mirese
- aranjamente și podoabe florale pentru ocazii festive
- vestimentație și accesorii de lux pentru mirese, miri și companioni

B-dul Ștefan cel Mare și Sfînt nr. 2, bl. B2 (vizavi de magazinul Central), tel. **117393**

FIMEX SRL

reprezentanță JVC
- linii audio, casetofoane portabile și auto
- compact disk deck, casetofoane deck, amplitunere
- camere video, televizoare, videorecordere

Asigurăm service garanție și postgaranție
Cumpărați și veți participa la **TOMBOLA JVC**
Str. Cuza Vodă nr. 8 Tel./Fax: 032/211333

DIALDO SRL

COMPONENTE ELECTRONICE

(se primesc și comenzi)

B-dul Ștefan cel Mare și Sfînt 54 Tel. 032/213479

Regele programelor...

Windows 95 ™

acum la numai $99 prin

Prince Software

informații suplimentare despre produsele Microsoft ® la tel/fax 117520

DINGOTEX SRL

MAGAZIN **AUTOBEST**

oferă la prețuri avantajoase

piese auto

indigene, import (și la comandă)

Program: 8^{oo}-18^{oo}, sîmbătă 9^{oo}-12^{oo}
Șos. Păcurari nr. 79 (vizavi de Service Păcurari)

AGENȚIA DE TURISM "TOTEM" IAȘI

REVELIONUL BLATIȘTILOR

Cabana URLEA 57.000 lei
Toplița 114.000 lei
Hotel RARĂU 245.000 lei

Str. Vasile Conta nr. 30 (casa Studenților Iași); tel. 032-213545

TRANSCOM SA

efectuează
- transport auto
- reparații auto

închiriază spații de parcare

Str. Aurel Vlaicu 54, tel./fax 173636, 173078

ED&F MAN ZAHĂR PRODUCT SRL

vinde en gros
- zahăr rafinat la saci de 50kg

Prețuri avantajoase !!!

Roman, str. N. Titulescu, bl. 14, sc. C, et. 2, ap. 78, tel./fax 033/733532
Contact: dl. Dan Petrea

CONFEXBROD FREZIA SRL

comercializează

frigidere, congelatoare (toate tipurile) aragaze, TV alb-negru, TV color, mașini de spălat, mașini de cusut, aparatură electronică, încălțăminte, covoare persane (Belgia și Cisnădie)

IAȘI, Bd. Alexandru cel Bun nr. 36, bl. H 1-2, tel. 251742

TORNA-IMPEX SRL

comercializează utilaje frigorifice pentru magazine, import Italia:
- lăzi frigorifice (300-700 litri)
- vitrine frigorifice orizontale (1,2 - 2 metri lungime)
- vitrine frigorifice verticale (tip Coca-Cola) - alimentare 220 V;

oferim service garanție și postgaranție
Prețuri foarte avantajoase !!!
Calea Chișinăului nr. 35, Iași 6600 (depozitul fostei I.C.R.A.)
Tel./fax 032/233460

ACE COMPUTERS

dealer autorizat **DTK Computer**

comercializează tehnică de calcul:
- calculatoare
- imprimante
- componente, accesorii, consumabile

Grigore Ureche 3, bl. W. Mărăcineanu, parter
Tel./fax: 032 - 213122, 213130

HOROSCOP

BERBEC

(21 mart. - 20 apr.):

👎 Noroc că nu aveți probleme prea complicate de rezolvat, randamentul dvs. e zero. Dacă nu sînteți puși pe ceartă ați putea, cel puțin, încheia ziua fără incidente.

TAUR

(21 apr. - 20 mai):

👍 Proporțiile surprizei nu vă descumpănesc, pentru că vă așteptați la ceva de natura asta. Cu garda sus, nu primiți lovitura în plin și puteți riposta.

GEMENI

(21 mai - 21 iun.):

👎 Vă împotriviți inutil unei "sentințe" dată de multă vreme, nu o puteți amîna. Cel mai indicat lucru ar fi să uitați prezentul și să priviți în viitor.

RAC

(22 iun. - 22 iul.):

👍 Ce se șușotește pe la colțuri trebuie, firește, cunoscut, dar nu vă afectează prea mult. Dacă perseverați în aceeași direcție e greu să fiți oprit(ă).

LEU

(23 iul. - 22 aug.):

✋ Ambițiile dvs. merg de data aceasta prea departe, chiar dacă ați fi îndreptățit(ă) să sperați. Nu uitați că mai există și conjuncturi de tot felul.

FECIOARĂ

(23 aug. - 22 sept.):

✋ Vă aprindeți prea repede, nu aveți suficiente argumente ca să vă susțineți ipoteza. Pe de altă parte, riscați să vă fie cunoscute timpuriu intențiile.

BALANȚĂ

(23 sept. - 22 oct.):

✋ Cauza pe care vreți s-o susțineți este dinainte pierdută, o vede toată lumea, numai dvs. nu. Păstrați-vă energiile pentru o ocazie mai favorabilă.

SCORPION

(23 oct. - 21 nov.):

👍 Complicitățile la care recurgeți sînt dirijate bine, dar puțin riscant. Faptul că manifestați franchețe nu vă acoperă în suficientă măsură.

SĂGETĂTOR

(22 nov. - 21 dec.):

✋ Cu mai multă spontaneitate ați putea mări șansele de care dispuneți. Dar chiar și așa ele vor rămîne mici, nu vă încăpățînați degeaba.

CAPRICORN

(22 dec. - 19 ian.):

✋ Posibilitățile de care dispuneți ar trebui să vă facă mai îndrăzneț (îndrăzneață). În definitiv, nu vă puneți la bătaie nici banii, nici prestigiul.

VĂRSĂTOR

(20 ian. - 18 febr.):

✋ V-ați mai revenit, dar orgoliul dvs. rănit încă vă mai dă insomnii. Accidentele vă demoralizează prea ușor și vă fac să pierdeți timp.

PEȘTI

(19 febr. - 20 mart.):

👍 Dacă nu aveți "semne de circulație", descurcați-vă cu simțul de orientare înnăscut. La urma urmelor, ce vă faceți cînd este cerul noros și nu se vede steaua polară?

LEGENDA:

👎 - *vă paște ghinionul;*
✋ - *prudența e mama înțelepciunii;*
👍 - *n-aveți nimic de pierdut;*
👌 - *șansa vă surîde*

Femeile sînt puternice iar bărbatii se dovedesc a fi tandri și sensibili

De ce plîng bărbații?

Conform unui sondaj de opinie, și bărbații plîng: o dragoste nefericită ori surîsul unui copil îi emoționează puternic, mai ales pe cei tineri. Ei plîng de emoție, în momentele grele ale vieții, pentru că sînt, de fapt, mai romantici, mai sensibili și mai tandri decît am fi crezut-o. Se pare că **libertatea de a plînge** este consecința luptei femeilor pentru egalitate: astăzi, o femeie poate fi puternică, deci un bărbat poate fi tandru și sensibil. Animalele nu plîng, ca urmare plînsul este un privilegiu uman.

Cînd plînge, orice om lasă să-i cadă masca, se oferă astfel privirilor celorlalți. Plînsul este un semn al maturității, o dovadă că bărbatul respectiv a știut să depășească vechile idei preconcepute, care afirmă că **"un bărbat adevărat nu plînge niciodată".** Plînsul este și o armă redutabilă pentru a convinge pe cineva, căci nimeni nu rezistă lacrimilor. Este un privilegiu pe care Isus l-a cunoscut, este expresia supremă a fericirii, calmează.

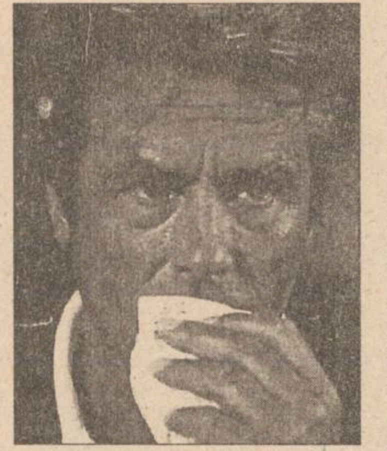

De ce mai mult de jumătate din numărul bărbaților se ascund atunci cînd plîng? Poate pentru că există mereu unii părinți care își cresc copiii spunîndu-le că un bărbat nu plînge niciodată, iar plînsul este un semn de slăbiciune. Clark Gable a trebuit să fie implorat ca să verse cîteva lacrimi pentru Scarlett în filmul **"Pe aripile vîntului"**. El se temea că aceste cîteva lacrimi îi "vor strica imaginea" și reputația sa de bărbat viril. De fapt, unii bărbați se tem de lacrimi pentru că nu fac față emoțiilor, deși, la urma urmei, în fața unui bărbat care plînge, orice femeie, emoționată și dezarmată, cedează. Lacrimile, fie ele masculine sau feminine, sînt rezultatul acelorași angoase, al aceleiași sensibilități. **61%** dintre bărbați "cedează" datorită decepției în dragoste. În cazul bărbaților care nu au împlinit 35 de ani, procentul este de **68%!** În schimb, **63%** dintre femei nu le cunosc această sensibilitate, căci un bărbat din doi își ascund lacrimile.

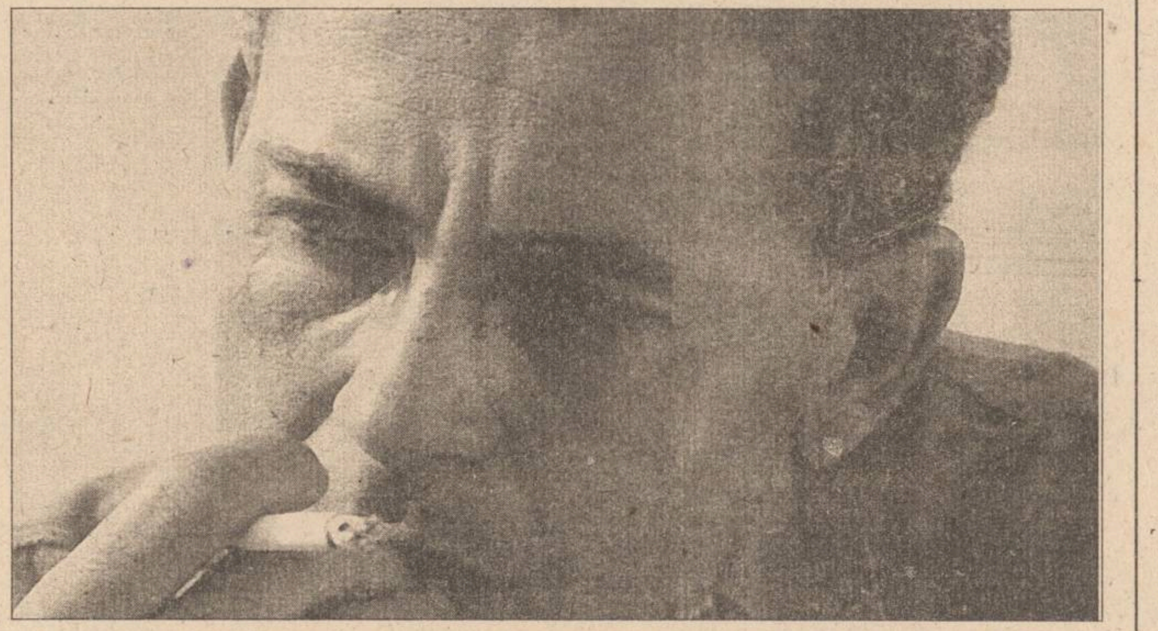

59% dintre bărbați plîng la nașterea unui copil. Un asemenea eveniment impresionează pe oricine. 43% dintre femei au văzut lacrimile din ochii soților lor, atunci cînd în familie a apărut un nou-născut.

48% dintre bărbați se emoționează privind fericirea copiilor lor. De obicei, mamele sînt văzute ținînd o batistă în mînă, dar s-a constatat că un bărbat din doi are ochii în lacrimi în ziua în care fiica sau fiul se căsătoresc.

Iată cîteva alte situații în care bărbații plîng: prezentarea unui reportaj-șoc la televiziune - **44%,** lecturarea unei cărți - **38%,** șomajul - **37%,** audiția unor cîntece - **37%,** cînd văd un bărbat plîngînd - **34%,** cînd află că nevasta îl înșeală - **27%,** la anunțarea decesului unei personalități - **23%,** cînd au un succes sportiv - **22%,** cînd intră în conflict cu șeful - **8%,** cînd pierd bani la jocuri de noroc - **8%.**

Alain Delon, un "dur" al marilor și micilor ecrane, a plîns, fără să se ascundă în fața camerelor de televiziune, atunci cînd a apărut pe neașteptate fiul său, Anthony Delon. Cei doi s-au îmbrățișat iar telespectatorilor nu le-a venit să creadă că lacrimile lui Alain Delon sînt reale. De altfel, actorul a plîns **"ca o femeie"**, în filmul "Povestea noastră", în care juca alături de Nathalie Baye.

Plînsul are și efecte benefice, ne asigură cercetătorii. Dacă doriți să aflați mai multe amănunte, puteți citi un amplu articol în numărul de săptămîna viitoare al Săptămînalului Nord-Est Magazin. **(Traducere și adaptare după "Voici" de M.A.)**

VIDEORAZZI - provocatori și victime în același timp

Paparazzi - fotoreporterii lipsiți de scrupule care violează sistematic intimitatea vedetelor - sînt concurați de o nouă specie de ziariști, numiți videorazzi, mult mai agresivi, care se îmbogățesc pozînd în victime ale vedetelor înfuriate.

În filmul lui Federico Fellini **"La Dolce Vita"** (1961), amanta jurnalistului interpretat de Marcello Mastroiani își apostrofează iubitul și pe prietenul acestuia, fotoreporterul **Paparazzo**, spunîndu-le: **"Sînteți niște hrăpăreți! Chiar nu aveți respect pentru nimic?"** Chiar și Paparazzo, fotoreporterul obsedat de ideea de a deveni celebru, ar fi șocat dacă ar vedea ce fac astăzi colegii lui de breaslă. Dotați cu camere videoperformante, ei stau în așteptare, își urmăresc "victima", o provoacă, o hărțuiesc - toate acestea în speranța că vor putea vinde o înregistrare de senzație unor emisiuni televizate de scandal. Nu e vorba de celebrul "paparazzi", ci de **"videorazzi"** - extrem de agresivi și de activi în ultimul an.

Ceea ce pentru **Kim Basinger** și soțul ei, **Alec Baldwin,** trebuia să fie o fericită reîntoarcere acasă - de data aceasta împreună cu fetița lor care se născuse în urmă cu trei zile - a devenit un coșmar. Baldwin l-a lovit pe Alan Zanger, care intenționa să-l filmeze; acesta l-a dat în judecată, acuzîndu-l de agresiune fizică.

Robert de Niro este, de asemenea, acuzat de agresiune, dat fiind faptul că l-a tras de păr pe cameraman-ul Joseph Ligier. De Niro pretinde că acesta l-a agresat verbal într-un bar din New York. Imediat ce Ligier s-a oferit să-și retragă plîngerea contra sumei de 300.000 dolari, avocații lui De Niro au contactat oficialitățile judiciare, acuzîndu-l pe cameraman că încearcă să stoarcă banii printr-un șantaj murdar.

Aceste situații nu sînt singulare. Se pune întrebarea: au devenit vedetele prea sensibile, sau provocările cameramanilor sînt din ce în ce mai greu de suportat?

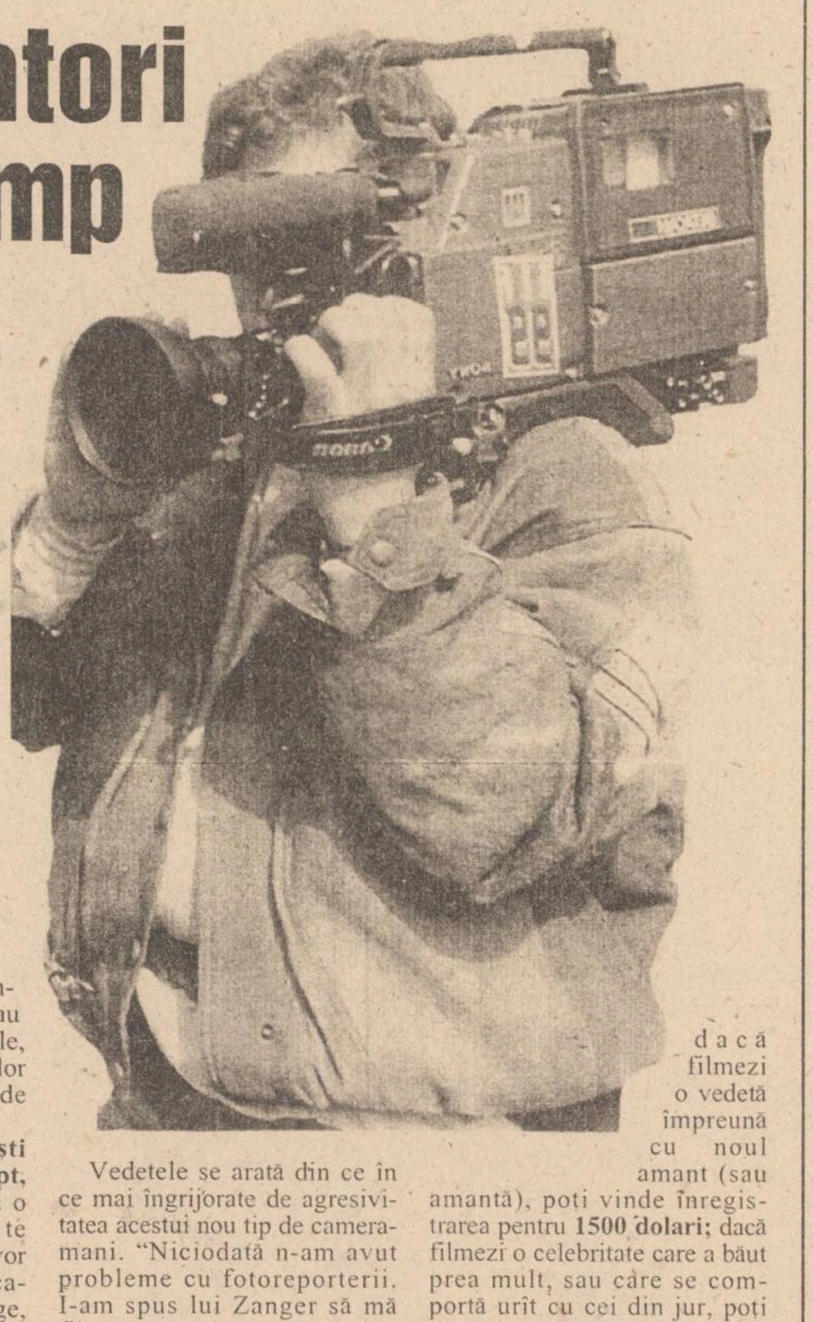

"Problema este că acești cameramani nu sînt, de fapt, niște profesioniști: dacă au o cameră video, încearcă să te atragă într-o confruntare. Îți vor arunca niște replici provocatoare cum ar fi «Hei, George, cine-i puicuța asta grasă?» sau, dacă ești în compania unui bărbat, îți vor spune: «Asta-i iubitul tău homosexual?» De îndată ce te enervezi și le spui «Du-te dracului, ticălosule!» ei vor vinde banda unui show TV de scandal", explică realizatorul de televiziune George Clooney. Ziarista Valerie Virga de la National Enquiser are altă opinie: "Celebritățile îi bruschează pe fotoreporteri de cînd s-a inventat aparatul de fotografiat".

Vedetele se arată din ce în ce mai îngrijorate de agresivitatea acestui nou tip de cameramani. "Niciodată n-am avut probleme cu fotoreporterii. I-am spus lui Zanger să mă filmeze pe mine sau pe Kim, nu și pe fetiță", mărturisește Baldwin, care susține că i-a cerut de mai multe ori cameramanlui să părăsească încăperea. Fiind refuzat, l-a îmbrîncit, încercîd să-l forțeze să renunțe la filmare. "M-a lovit peste față, ochelarii mi-au căzut, cînd m-am întors să mi-i caut, m-a lovit din nou", pretinde Zanger.

Care este prețul unei astfel de filmări?

Un sondaj sumar arată că, dacă filmezi o vedetă împreună cu noul amant (sau amantă), poți vinde înregistrarea pentru **1500 dolari;** dacă filmezi o celebritate care a băut prea mult, sau care se comportă urît cu cei din jur, poți obține **5000 de dolari.** O petrecere acasă la o vedetă - de exemplu Julia Roberts - costă **10.000 de dolari.**

Pentru a afla unde se află, la un moment dat, cel pe care vrei să-l filmezi, nu trebuie decît să mituiești pe cineva. "Membri ai familiei sau angajați ai vedetelor - oricare dintre ei e gata să-ți vîndă un pot, dacă le oferi un bacșiș gras", afirmă cameramanul care l-a dat în judecată pe Alec Baldwin. **(Traducere și adaptare după "Time" de M.D.)**

PULS

La sfîrșitul ședinței de acum două zile a Consiliului Municipal, domnul consilier Ovidiu Popescu a propus adunării de ieșeni reprezentativi ca următoarea ședință a respectivului organism democratic să se desfășoare sus, în Copou, în sălile primitoare ale Stațiunii Vinicole, unde-i domnia sa derector general și plenipotențiar. Acolo, dezbaterile vor fi, cu siguranță, mai fluide și mai spumoase și vor genera un buchet de hotărîri limpezi și demidulci. Domnul director-consilier Popescu, într-un tîrziu, va face o surpriză reprezentanților poporului ieșean și va aduce pe masă ultimele cercetări în domeniu, lucru care-i va lăsa pe toți cei prezenți muți, pentru că nimeni nu va bănui puterea și tăria cuceririlor științei. Fără prea multă vorbă, consilierii vor fi convinși să viziteze laboratoarele institutului, aflate din motive bine știute sub pămînt. După ce vor admira eprubetele, se vor întoarce în sala de ședințe pentru a termina concluziile rămase pe masă. În cele din urmă, ședinței i se va pune dop și toată lumea va pleca acasă, pentru a mai studia proiectele de hotărîri date de domn derector la pachet.

Zice-se că se află în dulcele tîrg un domn ghineral dă Bucuresci, venit pentru un control top secret și foarte special. Controlatul nu este altul decît șeful Corpului de Armată, tot ghineral și domnia sa, dar mult mai micuț în foncție, Viorel Cheptine ot Tarcău ot Aleea Sadoveanu. Se zice că ghineralul de la Centru posedă în valiză un controlator special, pe care dacă-l pune la ochi poate vedea toate vilele. Acuma, problema este ca domnul ghineral să aibe mare grijă să verifice controlatorul înainte de a-l pune la ochi, să nu fie aburit la lentile. Dacă-i aburit, nu va zări decît un apartament în centru, deasupra agenției Tarom.

Domnul profesor de actorie Sergiu Tudose a făcut deunăzi o glumă strașnică într-o ședință ținută la Academia de Arte și a anunțat că-și dă demisia din funcția de șef de catedră de la Facultatea de Teatru. Gluma a fost gustată de toată lumea și demisia i-a fost aprobată, spre stuchefacția demisionarului, care nici nu bănuia că are așa de mult umor. Dar domnul Tudose nu are de ce să fie trist și pontic ca Ovidiu, pentru că un gazometru cu cioc se pare că i-a promis deja că-l va pune pe listele de Partid și de Stat pentru Parlamentul viitor. Cel care va sări din schema politicenească a ramurii ieșene a Partidului nu este altul decît deputatul Guluță, care a rămas de căruță. N-am găsit altă rimă, să trăiți.

Duminică vor avea loc alegeri generale pe teritoriul ba mai mare ba mai mic al măicuței Rusii, motiv de profundă îngrijorare pentru toată lumea civilizată, inclusiv pentru majoritatea românilor. Toate sondajele îi indică pe comuniști ca fiind cîștigătorii detașați ai acestei întreceri democratice. Dacă se va întîmpla într-adevăr așa, baiul nu-i foarte mare, cum se crede. Actualii îmbogățiți și structurile mafiote nu vor permite întoarcerea la ceea ce-a fost și, credeți-ne, au forța necesară să facă acest lucru. Să nu uităm că Moscova este orașul care are mai multe automobile Rolls-Royce decît Londra. Sub comuniști, Rusia va continua actualul regim economic confuz, socialisto-capitalisto-mafiotic, convenabil tuturor. Mai importante vor fi alegerile prezidențiale de anul viitor. Cît despre inițiativele externe rusești, putem sta fără grijă, se vor păstra constante, indiferent de cine este la putere. La pulsul de față nu prea ne-a venit să glumim, așa că trecem mai departe.

Un zvonut dă mai mult ca sigură plecarea din Prefectura ieșeană a septuagenarului jurist, numitul domn Conescu, cel care a avut o prestație deosebită în atribuierea unor terenuri altor persoane decît celor în drept. Zilele trecute a fost văzut, cică, pe holurile Casei Pătrate, umblînd să-și facă formele de lichidare. Ba chiar a fost auzit spunînd: "Din cauza ălora de la Monitorul, acuma trebuie să plec". Chiar așa, coane?

Transmitem mulțumiri și răcunoștință totală domnului GIP, pretin vechi, de la gazetul Independinte, pentru hazoasa urare de la mulți ani adresată sărbătoritului nostru de ieri, musiu Jup, zis și Caricatură de Oțăl. Treci pe la Jup, măi GIP, că ți-a păstrat o steclă.

Astăzi, premiul rubricii noastre a fost înhățat cu mare repeziciune de domnul Raveica Titus, ieșean care are grijă de antenele patriei, pentru că ieri a ridicat societății "Telebit" SRL din Iași licența de emisie pentru televiziune transmisă prin cablu. După ce a semnat mai demult o somație absolut împotriva legii, șăful CNA, care acționează după cum are chef, iată că a întărit zdravăn ilegalitatea prin această ultimă măsură. De aceea, i se cuvine pe deplin premiul "Victoria socialismului împotriva omului capitalist", cu mufă, antenă parabolică și ciucuri.

Filmele acestei săptămîni

"Nouă luni"
Producție SUA, 1995.
Comedie de Chris Columbus. Cu Hugh Grant, Julianne Moore, Robin Williams
Premieră.
Cinema "Victoria"
(Telefon. 112502)
ora 9,00 - **800 lei**
orele: 11.00; 13,00; 15.00; 17,00; 19.00
- **1500 lei**

"Furia".
Producție SUA, 1995.
Thriller. CuGary Daniels. Premieră
Cinema "Republica"
(Telefon: 114327)
ora 9,00 - **800 lei**
orele: 11,00; 13,00; 15.00; 17.00; 19.00 -
1500 lei

"Cavalerul Mesei Rotunde".
Productie SUA 1995
Film de aventuri cu Richard Gere, Sean Connery
Cinema "Copou"
(Telefon: 145738)
ora 9.00 - **600 lei**
orele 11.30; 14.00; 16.30 - **1200 lei**

"Chaplin" Producție SUA 1991, Dramă
ora 19.00 - **1200 lei**

"Pisica neagra atacă".
Producție Hong Kong 1994. Film polițist. Cu Jade Leung
Cinema "Dacia"
(Telefon: 164740).
ora 9,00 - **400 lei**
orele: 11.00; 13.00; 15.00; 17.00; 19.00 -
800 lei

Alergați și cumpărați la
noul magazin alimentar
NON STOP
NEST
B-dul Independenței

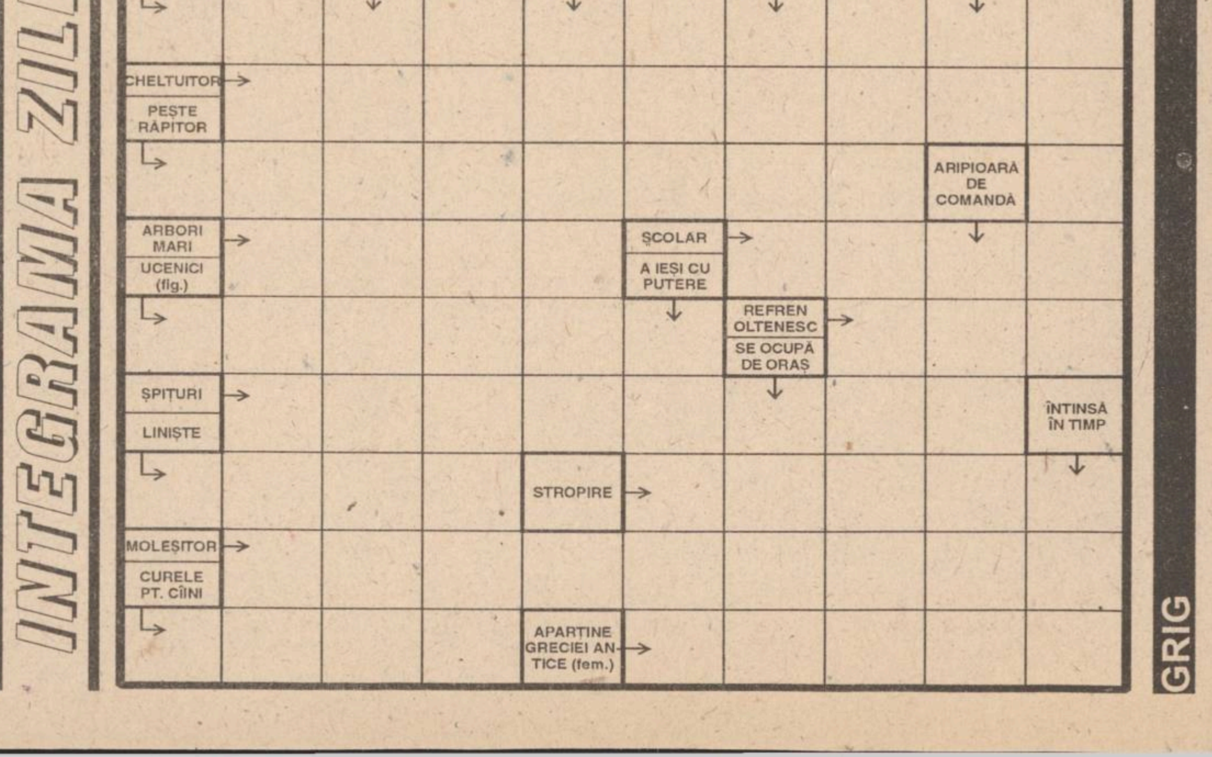

CENTRALA
„M. EMINESCU" IAȘI

LUNI
18 decembrie
1995
An V,
Nr. 300 (1359)
12 PAGINI
400 LEI
pentru Republica
Moldova
30 bani

Monitorul
cotidian de informaţii

SECŢIUNEA
A
ŞTIRI,
OPINII,
COMENTARII

Înainte de a anunţa Poliţia, Salvarea sau Pompierii, sunaţi la MONITORUL!
271.271

Director onorific: AUREL LEON
Redactor şef: DAN RADU

Interese politice în războiul pentru reţeaua Multisat Tv?

■ *firmei Tele Bit i s-a retras abuziv licenţa de emisie*

De cîteva zile, firma ***Electron M Bit*** emite din nou pe reţeaua de televiziune prin cablu ***Multisat Tv***. Războiul pentru această reţea este însă departe de a se fi încheiat, în ciuda manevrelor de culise puse la cale de reprezentantul CNA la Iaşi, ***Laurenţiu Şoitu***, şi a jocului dubios făcut de preşedintele CNA, ***Titus Raveica***. Cei doi încearcă prin diverse manevre, unele dintre ele cu mult în afara legalităţii, să încline soarta războiului dintre Electron M Bit şi ***Unico-Tele Bit***, în favoarea primei firme.

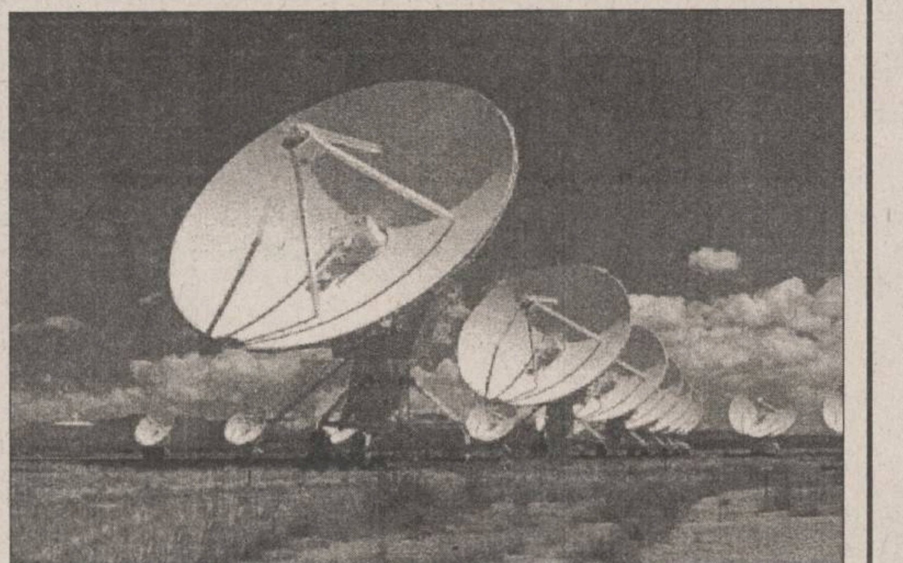

Aşa cum am mai precizat într-un număr anterior al cotidianului nostru, o instanţă a Judecătoriei Iaşi a dispus recent suspendarea executării sentinţei judecătoreşti prin care firma Electron M Bit era obligată să permită societăţii Unico să-şi folosească propria reţea de televiziune, reţea închiriată firmei Tele Bit. O altă instanţă a obligat firma Tele Bit să nu emită pe reţeaua firmei Electron M Bit. În aceste condiţii, emisia pe reţeaua Multisat Tv se face acum de către Electron M Bit. Însă, în timp ce procesul privind dreptul de proprietate asupra reţelei Multisat Tv este în derulare, iar actele în posesia cărora am reuşit să intrăm conduc clar către concluzia că reţeaua aparţine firmei Unico, atît reprezentantul CNA la Iaşi, Laurenţiu Şoitu, cît şi preşedintele CNA, Titus Raveica, încearcă să scoată din cursă firmele Unico şi Tele Bit. Astfel, la sfîrşitul lunii noiembrie, preşedintele CNA, Titus Raveica, a trimis o somaţie firmei Tele Bit, solicitînd încetarea difuzării de programe, deoarece reţeaua nu ar fi autorizată. Abuzul preşedintelui CNA este dovedit de adresa nr. 6947 din 27 noiembrie 1995 semnată de directorul general al Inspectoratului General de Reglementări (IGR), adresă în care se precizează că, în baza avizului tehnic prealabil, firma Tele Bit poate funcţiona cu semnale de test pînă la data de 27 decembrie 1995, dată pînă la care trebuie să solicite autorizarea reţelei. În ciuda acestui abuz dovedit, tendinţa reprezentanţilor CNA de a bloca cu orice preţ activitatea firmelor Unico şi Tele Bit a ieşit din nou la lumină în urmă cu cîteva zile cînd, din nou în mod ilegal, CNA a retras firmei Tele Bit licenţa de emisie. **(Sorin SIMON)**

Continuare în pagina 2A

Primejdii pe drumul spre sud

Românii sînt din nou ţinta unui atac al tîlharilor bulgari

O bandă de tîlhari a atacat, joi seara, un grup de cetăţeni români care tranzita Bulgaria, la bordul a două autoturisme Mercedes, relatează cotidianul bulgar Trud. Un microbuz Volkswagen a blocat, pe şoseaua de centură din apropierea Sofiei, un jeep Mercedes, care remorca un automobil Mercedes 600 SEL, transmite corespondentul Mediafax la Sofia. Din microbuz au ţîşnit 7-8 persoane, care s-au năpustit asupra românilor, forţîndu-i să coboare. Trei dintre tîlhari s-au urcat în jeep şi au pornit brusc, rupînd frînghia de remorcare, după care au dispărut într-o direcţie necunoscută. Ceilalţi atacatori, nereuşind să pornească Mercedesul, au renunţat la ideea de a mai fura şi acest autoturism, părăsind în grabă zona cu acelaşi microbuz cu care veniseră. Tranzitarea teritoriului Bulgariei se dovedeşte a fi, în prezent, o adevărată aventură pentru cetăţenii români. Aproape săptămînal, românii cad pradă actelor de terorism ale racketilor, la acestea adăugîndu-se şi conduita abuzivă a poliţiei bulgare.

În viitorul apropiat

Un nou statut pentru asociaţiile de locatari

■ *noul regulament stabileşte condiţiile concrete de colaborare dintre asociaţii şi furnizorii de utilităţi*

Noul statut al asociaţiilor de locatari, prezentat parlamentului sub denumirea de "Legea locuinţei - Regulament-cadru al asociaţiilor de proprietari", cuprinde o serie de elemente privind modul de asociere al proprietarilor de locuinţe dintr-un bloc, precum şi relaţiile existente între asociaţii şi furnizorii de utilităţi (apă rece, apă caldă, căldură etc.). Astfel, noua lege stabileşte că membrii acestei asociaţii sînt proprietarii locuinţelor, care îşi stabilesc de comun acord reprezentanţii. Aceştia sînt îndreptăţiţi să angajeze asociaţia în faţa furnizorilor de utilităţi, prin contracte ferme, dar care se adresează numai asociaţiei din blocul în cauză. În acelaşi timp, toate cheltuielile comune se stabilesc de comun acord, cu aprobarea a mai mult de două treimi din numărul membrilor asociaţiei. În plus, în cazul în care unul dintre membrii asociaţiei are întîrzieri mai mari de 30 de zile de la plata acestor sume, asociaţia poate stabili o serie de majorări. Totodată, Legea locuinţei stabileşte că, în cazul unor reparaţii ce trebuie efectuate în interiorul unei locuinţe, propietarul acesteia trebuie să se supună deciziei asociaţiei, fiind obligat să permită accesul reprezentanţilor organizaţiei, după ce a fost anunţat, în prealabil, cu 15 zile înainte de data reparaţiei. Facem precizarea că, în prezent, efectuarea unor reparaţii interioare în apartamente este o problemă deosebit de dificilă, mulţi dintre proprietari neavînd posibilitatea să le facă sau refuzînd efectuarea de asemenea lucrări.

Practic, noua Lege a locuinţei modifică statutul asociaţiilor de locatari existente, depăşite din punct de vedere organizatoric de actuala situaţie din ţară. Menţionăm că, recent, Consiliul Judeţean Iaşi a recomandat înfiinţarea unor asociaţii de locatari, reduse ca mărime, care să cuprindă familiile ce locuiesc într-un singur bloc. **(Alin TOCAN)**

În anul ce urmează

Numărul şomerilor va creşte considerabil

■ *procentul de creştere a Produsului Intern Brut estimat de Comisia Naţională de Prognoză este de 4,5 %*

Produsul Intern Brut (P.I.B.) al României va creşte cu circa 4,5 la sută în 1996, faţă de nivelul anului în curs, apreciază specialiştii Comisiei Naţionale de Prognoză. Creşterea estimată de prognoza efectuată pentru anul următor are la bază tendinţele de creştere uşoară prevăzute pentru principalele ramuri economice. Astfel, dinamica pozitivă a P.I.B. va fi susţinută, în principal, potrivit prognozei CNP, de creşterile care se vor înregistra în industrie şi construcţii, la care indicii de creştere vor fi mai mari decît indicele P.I.B.: industrie - cu 4,9 la sută, faţă de 1995 şi construcţii - cu 9,4 la sută faţă de acelaşi an. Prognoza relevă că mărirea valorii adăugate brute estimată pentru 1996 (+4,5 la sută) va fi determinată, pe de o parte, de creşterea volumului producţiei totale de bunuri şi servicii şi, pe de altă parte, de diminuarea consumurilor intermediare. În plus, se apreciază că privatizarea va determina creşterea profitului şi chiar mărirea salariului mediu, ca urmare a sporirii productivităţii muncii. De asemenea, studiul relevă intenţia Executivului de a menţine în limite admisibile raportul dintre creşterea preţurilor şi puterea de cumpărare şi de a continua măsurile de politică monetară menite să ducă la o rată a inflaţiei de 20 la sută, în 1996. În fine, raportul Comisiei Naţionale de Prognoză arată că, la capitolul şomaj, nu există motive de optimism pentru anul viitor: numărul de şomeri va creşte cu circa 14,5 la sută faţă de 1995, iar rata medie a şomajului va creşte de la 9,9 la sută la 11,2 la sută. **(Mihaela BREZEANU)**

NOUTĂŢILE ZILEI

Gheorghe Funar are dosar penal

Dosarul penal în care primarul Clujului, Gheorghe Funar, este acuzat de fals şi uz de fals şi abuz în serviciu a fost trimis Parchetului General, au declarat Agenţiei Mediafax funcţionari de la registratura Parchetului Cluj. În urma reclamaţiilor făcute de consilierii locali ai partidelor de opoziţie, Gheorghe Funar, preşedinte PUNR, a fost cercetat pentru fals şi uz de fals şi abuz în serviciu, în legătură cu activităţile de administraţie locală ale primarului. Parchetul Tribunalului Cluj a dispus neînceperea urmăririi penale împotriva lui Gheorghe Funar şi a trimis dosarul, conform procedurii, pentru verificarea soluţiei la Parchetul General.

Un partid al automobiliştilor

Preşedintele Automobil Clubului Român, Constantin Niculescu, a fost ales sîmbătă, 16 decembrie, în funcţia de preşedinte al Partidului Naţional al Automobiliştilor (PNA), în cadrul primului Congres al acestei formaţiuni. PNA se declară un partid de centru şi îşi propune, ca obiectiv principal, dezvoltarea automobilismului, a turismului şi sportului automobilistic la nivelul standardelor europene. Partidul va milita pentru creşterea siguranţei circulaţiei rutiere, protecţia mediului, construcţia şi întreţinerea şoselelor şi pentru refacerea bazei turistice. În cadrul Congresului s-a decis ca PNA să participe cu candidaţi la alegerile locale, în toate localităţile unde există filiale ACR.

Nu se mai produce hîrtie de ziar

Maşina nr. 11 de la Letea-Bacău, cea care produce hîrtie de ziar şi de carte şcolară, este oprită de patru zile, au declarat duminică Agenţiei Mediafax surse sindicale. Motivul este necesitatea unor reparaţii urgente. După ce a obţinut un credit pentru achiziţionarea de piese de schimb, conducerea fabricii "Letea" a decis oprirea utilajului, începînd cu 10 ianuarie 1996, pentru reparaţii esenţiale şi înlocuirea de piese. Conducerea intenţiona să oprească maşina în luna noiembrie a.c., dar la presiuni din partea unor reprezentanţi ai Guvernului şi ai presei, a amînat acest lucru pentru luna ianuarie a anului viitor.

La Campionatul European din 1996

România se va întîlni cu vechi cunoştinţe

La sala "Information Convention Centre" din Birmigham s-a efectuat ieri tragerea la sorţi a grupelor turneului final al Campionatului European de fotbal ce va avea loc în Anglia, între 8 şi 30 iunie 1996. România se află în grupa B, alături de Spania, Bulgaria şi Franţa. Meciul de deschidere va avea loc pe celebra arenă londoneză "Wembley" pe 8 iunie, între reprezentativele Angliei şi Elveţiei. Sorţii au desemnat-o pe reprezentativa României în aceeaşi grupă cu Franţa, recenta adversară din preliminariile C.E. De altfel, ele sînt singurele echipe care au picat în aceeaşi grupă atît în preliminarii cît şi la turneul final. O altă adversară a selecţionatei lui Anghel Iordănescu va fi Bulgaria, cu care România a mai jucat în preliminariile C.M. din 1990 şi ale C.E. din 1992. Naţionala României va susţine primul meci de la Euro '96 în compania Franţei, pe 10 iunie, pe stadionul "St. James' Park" din Newcastle, urmînd să joace apoi cu Bulgaria, pe 13 iunie, tot la Newcastle şi pe 18 iunie, cu Spania, la Leeds.

În pagina 4B, programul complet al turneului final al C.E. şi o prezentare a adversarelor României.

NOROC

4773949

LOTO 6/49

5 14 10 9 3 15

PRONOSPORT

Concursul din 17 decembrie

1. Atalanta - Fiorentina	*1-3*	*2*
2. Bari - Parma	*1-1*	*X*
3. Juventus - Inter	*1-0*	*1*
4. Lazio - Sampdoria	*6-3*	*1*
5. Milan - Torino	*1-1*	*X*
6. Napoli - Roma	*0-2*	*1*
7. Piacenza - Cremonese	*2-1*	*1*
8. Udinese - Padova	*3-1*	*1*
9. Vicenza - Cagliari	*0-1*	*2*
10. Cesena - Foggia	*1-0*	*1*
11. Chievo - Venezia	*0-0*	*X*
12. Lucchese - Bologna	*2-1*	*1*
13. Pistoiese - Salernitana	*1-1*	*X*

PARBRIZE - NOI (IMPORT)
PIESE AUTO - (SECOND HAND)
PREŢURI AVANTAJOASE
TROPIC SRL
Strada Păcurari nr. 79 (vizavi de Service Păcurari)
Tel. 032/250330 Fax 032/250329

IAŞI, Ghica Vodă 3D
☎ 032-210.645

CENTRUL CUMPĂRĂTURILOR DUMNEAVOASTRĂ ÎN
CENTRUL COMERCIAL
IULIUS
35 DE MAGAZINE AŞTEAPTĂ ALEGEREA DUMNEAVOASTRĂ!
OFERTA SĂPTĂMÎNII:
CONFECŢII BĂRBAŢI
sacouri între 75.000 - 98.000 lei
costume între 175.000 - 226.000 lei
pantaloni între 43.000 - 55.000 lei
cămăşi între 8.500 - 72.000 lei
geci, paltoane între 98.000 - 150.000 lei
CONFECŢII DAMĂ
bluze între 35.000 - 99.000 lei
geci, paltoane între 97.000 - 129.000 lei
JEANS între 35.000 - 75.000 lei
Diesel, Forza's, Levi's etc.
STOFE între 16.000 - 20.000 lei/m

TESTER TRADING
distribuitor autorizat DERO LEVER
vă oferă acum

BIO-ACTIV
BONA
prima

La cel mai mic preţ!
- Transport gratuit
- Comenzi prin agenţii săi comerciali sau la tel. 032/250559, 250699
DERO LEVER
Tradiţie şi Experienţă Internaţională

SOCIETATEA DE ASISTENŢĂ FINANCIARĂ ŞI INVE
SAFI SA FINANCIAL SERVICES AND INVESTMENT COM
Sunaţi acum la telefon 117596
• FONDUL MUTUAL AL OAMENILOR DE AFACERI
Datele la zi valabile începînd de LUNI, 18 decembrie 1995.
Număr C.I. în circulaţie: 3.960.992 Activul net: 410.022,3 milioane lei
tip A: 133.207 tip B: 239.281 tip C: 3.588.504
LUNA CADOURILOR
110 % Cu 4 săptămîni mai devreme, SAFI a obţinut deja creşterea estimată pe întreg anul 1995.
Valoarea la zi a certificatelor de Investitor (C.I.):
tip A: 640.000 lei - la răscumpărare
tip B: 160.000 lei - la răscumpărare
tip C: 80.000 lei - la vînzare sau răscumpărare
Creşterea valorii C.I.
• faţă de 1.01.1995 115,4%
• faţă de săptămîna anterioară 1,26%
• în ultima lună 6,45%
• FONDUL PRIVAT DE ACUMULARE ŞI PENSII deschis atît persoanelor în activitate, cît şi pensionarilor
Casa Model (mezanin) Telefon 117596 Zilnic, între orele 9,00-18,00 (sîmbătă, duminică închis)
Biroul SAFI Iaşi practică un comision de maxim 1%

Incepînd de luni
18 DECEMBRIE
o schimbare se poate produce în viaţa fiecărui bărbat din Iaşi.
De luni puteţi avea mai multă încredere în propria reuşită.
De luni puteţi fi priviţi cu alţi ochi de către cei care vă înconjoară.
Pentru că de luni, 18 decembrie se va deschide
MAGAZINUL BĂRBAŢILOR ELEGANŢI
ora 12.00
Class
un cadou de Crăciun
oferit ieşenilor de firma
MOLDROM
6600 Iaşi, Gavril Muzicescu 6
tel/fax: 032-270499, 214201

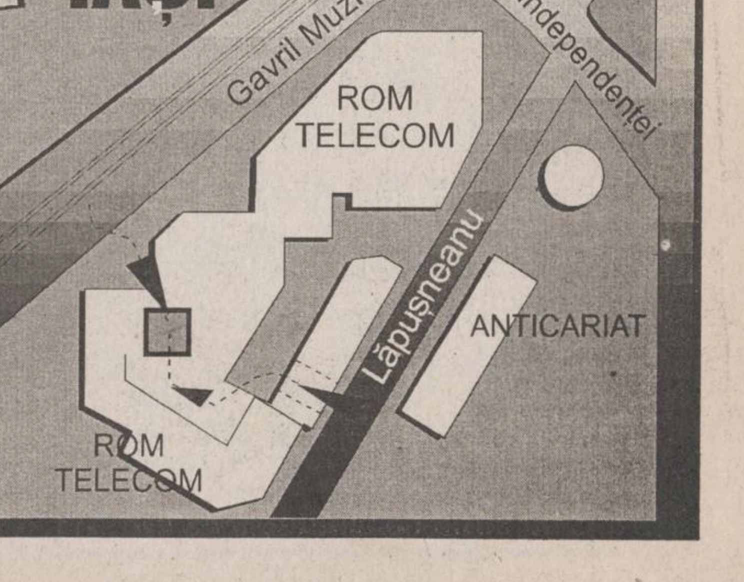

MONITORUL DE IAȘI

La Spitalul de Recuperare Iasi

A fost înființată o nouă clinică ORL

Sîmbătă, la Spitalul de Recuperare Iasi a avut loc inaugurarea unei noi clinici ORL. În legătură cu acest eveniment, conf. dr. Dan Mârtu, seful acestei clinici, ne-a declarat: "Spitalul de Recuperare este, totusi, un spital modern, care oferă si spații de învățămînt. Mai mult, în această parte a orasului există o populatie numeroasă, pentru care e mai dificil să se deplaseze pînă la Clinica de ORL de la Spitalul «Sf. Spiridon» si, oricum, la 400.000 de locuitori, cît are Iasul, era necesară înființarea acestei clinici. De asemenea, Iasul are arondate mai multe judete în care, deși există secții de ORL, unele operatii nu se pot executa. Aceste operații le execută medicii de la clinicile ORL din orasul Iasi." Clinica nou înființată are 50 de paturi si deja primii 15 bolnavi se află în îngrijirea medicilor. În ceea ce priveste aparatura cu care va fi dotată această clinică, conf. dr. Dan Mârțu a precizat: "Există promisiuni, din partea Direcției Sanitare Iasi si a Ministerului Sănătății, că noua clinică ORL de la Spitalul de Recuperare Iasi va fi dotată cu aparatură medicală modernă". Chiar în această săptămînă va sosi de la Bucuresti un prim lot de aparatură medicală (microscop, bronhoscop, esofagoscop, aparat de narcoză, bisturiu electric, aspirator). **(C. PETRACHE)**

În următorii 2-3 ani

Transportul interjudețean și intrajudețean riscă să dispară

Categoria societăților de transport rutier de călători se confruntă în prezent cu mari dificultăți în desfăsurarea activității, acest segment al transporturilor riscînd, în cîțiva ani, o perturbare accentuată. Potrivit opiniei managerilor celor 126 de societăți de profil (cu capital de stat) din România - printre care se află și TRANSMIXT S.A. Iași -, din cauza uzurii exagerate a parcului auto și a lipsei totale de sprijin financiar din partea statului, traficul interjudețean și intrajudețean de călători ar putea dispărea în totalitate, în circa 2-3 ani. Cele 126 de societăți au constituit Uniunea Națională a Transportatorilor Rutieri din România (UNTRR), care să le reprezinte interesele în fața guvernului, căruia i se solicită sprijin financiar în vederea achiziționării de autobuze. Mai concret, societățile de transport rutier de călători au nevoie de credite bancare cu dobîndă avantajoasă, pentru dotarea parcurilor auto cu autobuze noi. În plus, la ultimele întîlniri ale societăților membre ale UNTRR au fost ridicate și alte probleme legate de activitatea prestată pentru populație: concurența neloială, practicată de firme private de profil, starea de deteriorare avansată a drumurilor din România s.a. În acest context, Dumitru Stan, managerul S.C. TRANSMIXT S.A. Iasi, a subliniat: "Societățile de transport interurban de călători din România trebuie sprijinite de urgență de guvern. Sprijinul statului va contribui nu numai la asigurarea locurilor de muncă pentru cei peste 35.000 de angajați ai acestor societăți, ci și la desfășurarea optimă a serviciului public de transport rutier de călători". **(M. BREZEANU)**

Astăzi

Ultima ședință din 1995 a Consiliului Local

Luni, 18 decembrie, începînd cu orele 17, va avea loc ultima ședință ordinară a Consiliului Local Iași, de anul acesta. Membrii C.L. au amintit că ședința se va încheia cu o festivitate la Hanul "Aroma Viilor", în cinstea încheierii anului. Deși s-a urmărit ca această ședință să nu fie prea "încărcată", pe ordinea de zi figurează 24 proiecte de hotărîri. Dintre acestea considerăm important să amintim următoarele: avizarea asocierii Camerei de Comerț, Industrie și Agricultură Iași cu S.C. INPROIECT S.R.L., pentru construirea Centrului de Afaceri Moldova; reglementarea situației juridice a parcărilor situate pe raza municipiului Iași; înființarea Biroului pentru administrația piețelor, tîrgurilor și oboarelor; atribuirea unui spațiu comercial Centrului de Cercetare și Producție Teatrală. În rest, se au în vedere cîteva asocieri ale Consiliului Local cu unele firme ieșene, precum și înfrățirea municipiului Iași cu orașul Multon, din Republica Islamică Pakistan. **(C. NICOLAU)**

Misterul asasinării bătrînului fotograf de pe strada Anastasie Panu începe să se destrame

■ *au fost descoperiți autorii unui omor comis în condiții asemănătoare: victima a fost legată de mîini și de picioare și i s-a pus un călus în gură*

Pe data de 6 februarie 1993, polițiștii ieșeni au descoperit cadavrul bătrînului de 66 de ani *Adrian Mardare*, de profesie fotograf. Acesta prezenta urme certe de violentă, fiind găsit legat de un scaun și cu un căluș în gură. Bătrînul locuia în garsoniera sa proprietate personală, situată pe strada Anastasie Panu nr. 30, adică în imediata apropiere a fostului amplasament al bazarului.

Cînd organele de cercetare criminalistică au pătruns în locuința bătrînului asasinat au descoperit televizorul acestuia în stare de functionare și, pe jos, o mulțime de fotografii cu femei goale. Bătrînul "găzduia" frecvent turiste din Republica Moldova, alegînd din bazar în special fete tinere. Acestea fotografiau dezbrăcate în garsoniera sa, pe care Mardare și-o transformase în studio foto. Conform declaratiilor vecinilor, Adrian Mardare a fost văzut ultima dată în jurul datei de 14 decembrie 1992, cînd și-a petrecut seara la un restaurant, însoțit de două tinere basarabence. Una dintre acestea a fost recunoscută într-una dintre fotografiile sexy ale victimei.

Deși poliția a declanșat o amplă anchetă în acest dosar, pînă în prezent nu au fost descoperiti autorii asasinatului. Certificatul medico-legal atestă faptul că bătrînul Mardare a murit în jurul datei de 20 decembrie 1992, prin asfixie mecanică cu un căluș. Suspecții "au căzut" unul cîte unul, singura ipoteză privind mobilul crimei rămînînd jaful.

Pe data de 1 decembrie 1995, la Suceava a fost descoperit cadavrul unei bătrîne care a fost ucisă într-un mod asemănător. Este vorba de *Maria Ilucă*, de 66 de ani, care locuia în apropierea bazarului sucevean. Ca și în cazul lui Adrian Mardare, în locuința Mariei Ilucă, care a lucrat la Poliția Suceava, erau găzduiți diverși cetățeni din Republica Moldova.

Maria Ilucă a fost găsită la data de 1 decembrie legată la mîini și la picioare și cu un căluș în gură. Colaborînd cu polițiștii din Iași și Botoșani, criminaliștii suceveni le-au reținut pe data de 8 decembrie a.c. pe *Galina Nitrean* (35 de ani) și *Silvia Apostol* (40 de ani), ambele din Republica Moldova.

Cele două femei au recunoscut că au omorît-o pe bătrîna din Suceava, ba, mai mult, "s-au scăpat" că au mai fost și prin alte orașe din țară. Cum modul de acțiune este aproape identic, polițiștii ieșeni le suspectează pe cele două basarabence că ar fi și autoarele asasinatului din 1992, de la Iași. Pentru verificarea acestei supoziții, basarabencele arestate în cauza de la Suceava vor fi aduse pentru anchetă și la Iași. Cum în țară s-au înregistrat mai multe omoruri săvîrșite în acest mod, nu este exclus ca și alte inspectorate de politie să solicite luarea unui interogatoriu și a amprentelor digitale ale celor două femei din Republica Moldova. **(Ovidiu SCUTELNICU)**

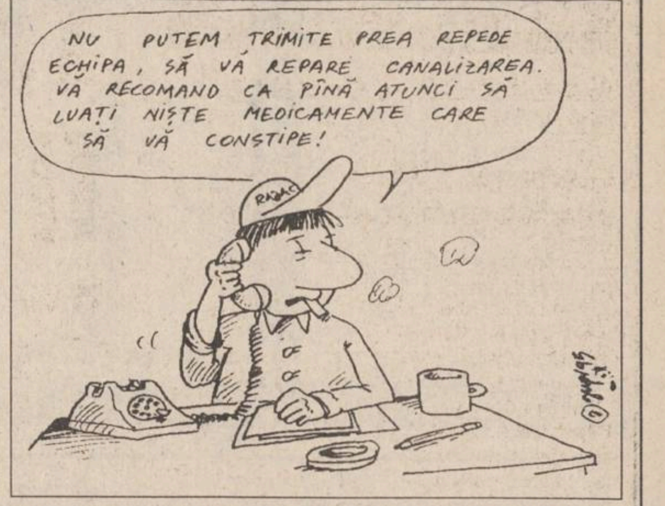
NU PUTEM TRIMITE PREA REPEDE ECHIPA, SĂ VĂ REPARE CANALIZAREA. VĂ RECOMAND CA PÎNĂ ATUNCI SĂ LUAȚI NIȘTE MEDICAMENTE CARE SĂ VĂ CONSTIPE!
RAJAC

R.A.J.A.C. aduce în pragul răscoalei locatarii unui bloc din Grădinari

■ *"m-am băgat singur la subsol, unde apa aceea infectă, cu materii fecale, îmi ajungea pînă la piept"*

Sîmbătă dimineață, în jurul orei 9,00, conducta de canalizare de la subsolul blocului ***A8-12, din strada Grădinari*** s-a înfundat, provocînd disperarea locatarilor de la parter, puși în fața situației de a urmări neputincioși cum apa reziduală de la WC-uri le inundă apartamentele. Deși Dispeceratul Regiei Apă-Canal a fost anunțat imediat, timp de două zile cetățenii au așteptat fără nici un rezultat sosirea unei mașini de intervenție.

"Sîmbătă, mi-au spus să stăm liniștiți, că într-o oră-două vor trimite mașina. Cînd am sunat din nou, dispecerul de serviciu mi-a spus că muncitorii s-au îmbătat și că dorm în mașină, pe lîngă Hala Centrală, dar că vor veni duminică dimineață. N-am dormit toată noaptea, păzind WC-ul, iar dimineață, cînd am văzut că nu mai vin, m-am băgat singur la subsol, unde apa aceea infectă, cu materii fecale, îmi ajungea pînă la piept", ne-a povestit locatarul Constantin Dragomir.

Contactat telefonic, dispecerul de serviciu al R.A.J.A.C. ne-a explicat că muncitorii nu vor să lucreze duminica, deoarece nu sînt plătiți dublu față de zilele din cursul săptămînii. Deci, ***"nu avem mașini de intervenție duminica"***, a declarat dispecerul R.A.J.A.C., deși, cu o zi înainte, afirmase locatarilor contrariul. În tot acest timp, pînă aseară tîrziu, nivelul apei reziduale de la subsolul blocului A8-12 continua să crească, ajungînd pînă la parter. ***"Ar trebui să-i pun pe cei de la R.AJ.A.C. să-mi plătească o despăgubire de să mă țină minte. Îmi este pusă în pericol toată agoniseala de-o viață"*** - a subliniat Constantin Dragomir, locatar în blocul A8-12, din strada Grădinari. **(G.GACHI)**

Sîmbătă seara, la Leagănul de Copii, secția 2

Copiii bolnavi de SIDA l-au tras pe Moș Crăciun de barbă

"Vine Moș Crăciun și ne aduce daruri!" - ne-a șoptit misterios o fetiță, unul dintre cei 47 de copii seropozitivi internați la Leagănul de Copii, secția 2, din str. Sf. Andrei. ***"Iulia este foarte inteligentă, iar Andreea este foarte inventivă, în timp ce Bianca este cel mai frumos copil pe care l-am văzut"***, ne-a declarat una dintre educatoarele acestor micuți, după ce aceștia au susținut un program de cîntece și poezii prin care au demonstrat, încă o dată, că nu sînt deloc diferiți de alți copii de vîrsta lor. Moș Crăciun, unul din voluntarii asociației ARAS - care a organizat sărbătoarea de la acest leagăn - a oferit cadouri copiilor. Momentul împărțirii darurilor a fost acela în care, copiii, cu vîrste între doi și șapte ani, l-au luat cu asalt pe Moș Crăciun. ***"Pentru copiii bolnavi de SIDA, oricîte daruri le-ai oferi, nimic nu este de ajuns. Ei au nevoie de mult mai mult. Trebuie să simtă că trăiesc și să fie fericiți. Acesta este motivul pentru care am preferat să le oferim cadouri tocmai lor"***, ne-a declarat ***Bogdan Viașu***, reprezentant al firmei FARMEXIM S.A. București, care a adăugat: ***"Fericirea pe care au manifestat-o copiii m-a convins că am ales bine"***. Un copil care privea cu ochi măriți de uimire lumînările ce ardeau pe pervazurile ferestrelor, un altul care sufla spre becurile instalației de pom, încercînd să le stingă, au fost tot atîtea semne că pentru copiii internați aici a avut loc un miracol. Ei au simțit din plin bucuria sărbătorilor de iarnă. Mulți dintre acești micuți bolnavi, prea nerăbdători să-și desfacă darurile, s-au așezat pe covor, ignorînd scăunelele aflate în capătul încăperii, la o distanță care a devenit brusc mult prea mare, odată cu primirea cadourilor. Acest lucru a făcut-o pe dr. Lidia Bădărău să declare: ***"Sînt niște copii normali și primesc aici îngrijirea de care au nevoie, dar nu le putem oferi atmosfera unei familii. Ar avea nevoie mai des de asemenea atenții"***. **(Cristina PETRACHE)**

În fotografie - unul dintre copiii bolnavi de SIDA de la Leagănul de Copii, secția nr.2

Accidente de muncă ieșite din comun

■ *Gheorghiță T. a fost lovit cu o piatră în cap de un prieten care a vrut să facă o glumă*

Există întîmplări sau incidente nefericite care sînt catalogate drept accidente de muncă și luate în evidență de Inspectoratul de Stat Teritorial pentru Protectia Muncii doar pentru că se petrec în timpul serviciului. Asemenea întîmplări, destul de frecvente, dincolo de urmările grave, uneori tragice pe care le-ar putea avea, sînt, totuși, nostime prin ineditul lor și prin faptul că se numesc accidente de muncă, deși sînt departe de ceea ce se întelege în mod obișnuit prin această noțiune serioasă. Iată, de pildă, ce i s-a întîmplat, pe 14 decembrie, lui *Gheorghiță T.* (18 ani), muncitor necalificat la S.C. Trustul de Construcții S.A. Iași. Era ora 9,30 și tînărul se afla pe șantierul organizat pentru ridicarea blocului SII2, din cartierul Dacia. Din senin, o piatră, de fapt o bucată de mozaic, l-a lovit pe tînăr drept în cap, provocîndu-i contuzie craniană. Persoana care a aruncat piatra nu a putut fi identificată și s-a considerat că cel care a aruncat-o a făcut o "glumă". Gheorghiță T. nu a fost internat în spital, fiind doar pansat și făcînd un examen encefalografic.

Pe 12 decembrie a.c., la orele 16,15, un alt incident neplăcut s-a petrecut în Gara Pașcani. ***Eugenia Dominte***, muncitor necalificat la SOCOM "Hermes" Iași, încerca să urce într-un vagon de tren pentru a-l salubriza, cînd a alunecat de pe scară și a căzut în canalul de revizie de pe peron. În urma accidentului, femeia și-a fracturat piciorul stîng.

În sfîrșit, pe 8 decembrie a.c., la ora 1,30 noaptea, C.G. (43 de ani), tată a cinci copii, operator chimist într-o întreprindere ieșeană, a suferit, de asemenea, un accident mai puțin obișnuit la serviciu. În timp ce cobora scările, C.G. a alunecat și a căzut peste balustradă pînă la parter (în notița ISTPM nu se precizează dacă bărbatul a căzut de la primul nivel sau de la al doilea). Inspectorii care s-au ocupat de acest caz au precizat că C.G. băuse ceva după ce servise masa. Cert este că omul a refuzat spitalizarea, cu toate că ochii i-au fost afectați în urma accidentului, iar fața a necesitat cîteva cusături pentru "reparație". **(G.PARFENIE)**

Guvernul a ajuns la fundul sacului

Au fost sistate lucrările la Palatul Finanțelor Iași

■ *clădirea a intrat în faza de conservare*

Din lipsa resurselor bugetare, guvernul a decis, în luna noiembrie, sistarea investițiilor la o serie de obiective aparținînd instituțiilor aflate în subordinea sa directă. Un astfel de obiectiv este noul sediu al Direcției Generale a Finanțelor Publice și Controlului Financiar de Stat, amplasat lîngă Hala Centrală.

Lucrările de construcție, aflate în stadiul final, nu vor fi reluate nici anul viitor, datorită faptului că în Legea bugetului pe 1996 a fost prevăzut un nivel foarte mic al cheltuielilor de capital, fonduri din care se fac astfel de investiții. În aceste conditii, clădirea va intra în faza de conservare, stadiu care necesită, la rîndul lui, cheltuieli mari. Precizăm că în noul sediu de lîngă Hala Centrală **(foto)** trebuie să se mute Direcția Generală a Finanțelor Publice, Direcția Controlului Financiar de Stat, Administrația Financiară a municipiului Iași, Garda Financiară, Serviciul Prețuri și Protecția Concurenței. **(Costel STROESCU)**

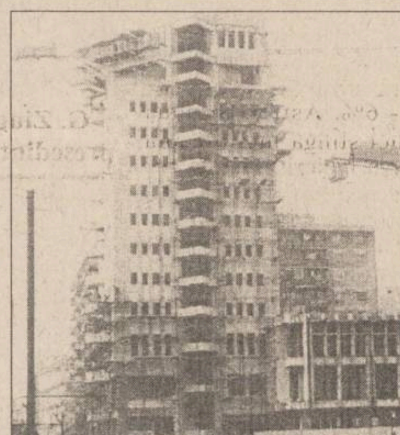

Interese politice în războiul pentru rețeaua Multisat Tv?

Continuare din pag. 1A

"Sentința" CNA a fost dictată pe baza unor procese verbale întocmite de reprezentanți ai IGR Iași și CNA Iași, care au ajuns la concluzia că firma Tele Bit emite pe un segment de retea autorizat pe numele firmei Electron M Bit și că nu s-a supus somației de întrerupere a emisiei. Reprezentanții firmei Tele Bit sustin că s-au conformat somațiilor, dar că au continuat să emită pe un segment de rețea care le aparținea și numai la persoanele cu care au fost încheiate abonamente. Acest lucru a fost trecut cu vederea atît de reprezentantul IGR Iași, cît și de mesagerul lui Laurențiu Șoitu, inspectorul CNA ***Daniela Gîrleanu.*** Drept urmare, la 14 decembrie 1995, prin decizia 174, CNA a retras firmei Tele Bit licența de emisie. Trecînd peste faptul că decizia 174 trimisă prin fax firmei Tele Bit nici măcar nu este ștampilată, purtînd doar o semnătură indescifrabilă, decizia respectivă relevă un abuz grosolan. Astfel, în decizie se precizează că firma Tele Bit nu a respectat somațiile de întrerupere a emisiei. Însă, așa cum am mai mentionat, prima somatie a reprezentant un act ilegal semnat de președintele CNA, Titus Raveica, iar celelalte au fost respectate. Mai mult, în somații se precizează că firma Tele Bit ar fi încălcat articolul 21 din Legea Audiovizualului. Parcurgînd articolul 21 din legea mai sus amintită, se poate observa că acesta are următorul conținut: ***"Prin serviciile de comunicație audio-vizuală distribuite prin cablu se pot efectua, separat sau cumulativ:***

a) retransmisia programelor difuzate pe cale radioelectrică, terestră sau prin satelit;

b) retransmisia de producții audio-vizuale înregistrate prin diverse mijloace;

c) difuzarea programelor de concepție proprie."

Așadar, se observă că acest articol de lege nu are nici o legătură cu problema în cauză, invocarea lui în somația care a stat la baza retragerii licenței de emisie fiind de-a dreptul stupidă. În plus, nici în articolele următoare din Legea Audiovizualului nu se face vreo referire la așa-zisele abateri de la legislație ale firmei Tele Bit. Acest nou abuz al reprezentanților CNA pune în evidență, în preajma alegerilor locale, interesele din umbră pentru acapararea rețelei Multisat Tv. **(Sorin SIMON)**

TORTINO

PRĂJITURA TA!

Distribuitor exclusiv pe județul Iași
SC "**TESTER TRADING**" SRL
Tel. **250559, 250699**

Grupul de Firme
MELCRET IAȘI

Tîmplărie de aluminiu
- ✓ uși și ferestre normale
- ✓ pereți cortină
- ✓ uși și ferestre glisante sau armonice
- ✓ compartimentări interioare

Caracteristici principale
- ✓ profile din aluminiu tip ALPIN cu una, două sau trei camere de izolare cu sau fără rupere termică
- ✓ rezistență deosebită la vînt
- ✓ geamuri izolatoare cu două sau trei rînduri de sticlă, cu mare eficiență termică și fonică
- ✓ anodizat - 9 nuanțe de la auriu la negru
- ✓ vopsit electrostatic orice culoare

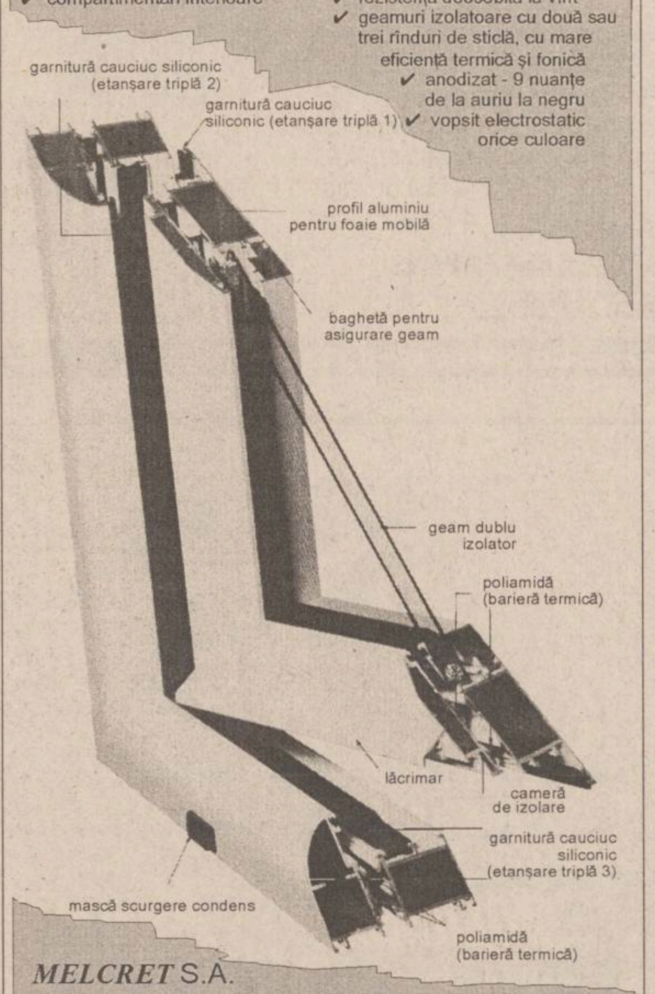
garnitură cauciuc siliconic (etanșare triplă 2)
garnitură cauciuc siliconic (etanșare triplă 1)
profil aluminiu pentru foaie mobilă
baghetă pentru asigurare geam
geam dublu izolator
poliamidă (barieră termică)
lăcrimar
cameră de izolare
garnitură cauciuc siliconic (etanșare triplă 3)
mască scurgere condens
poliamidă (barieră termică)

MELCRET S.A.
Strada de Nord 5, 6600 Iași
tel: 032-177.996
fax: 032-270.817

MELCRET FONOTERM S.A.
B-dul Poitiers 14, 6600 Iași
tel/fax: 032-233.400

TURISM AGPI
Agenția PROSPER INTERNATIONAL
Iași, str. G. Ureche nr. 3
Bl. W. Mărăcineanu (în spatele Tribunalului, lîngă "Exclusiv")
Tel. 032/210932, 213130, 213122

REVELION '96
ÎN RATE!

POIANA BRAȘOV
- HOTEL POIANA URSULUI

Sejur 5 zile
cazare și masă Revelion

... TOTUL CU NUMAI 270.000 lei!
plătibili în 2 RATE LUNARE!

Podoabe pentru
Sărbătorile de iarnă,
brazi, jucării, felicitări,
lumînări, cadouri,
ambalaje.

DECORA

Program: zilnic 8.00-20.00, duminica 10.00-14.00

Tel. 147165, 142937, 117393

BICONI
VINDE
la cele mai avantajoase prețuri:
- **covoare**
import
(Chișinău și Ungheni)
- **mochete**
import Belgia

CADOUL PERFECT PENTRU ORICE APARTAMENT

Tel. **162338**
vizavi de poșta Păcurari

nou!
Magazinul
MATERNA
Iași, str. Ștefan cel Mare și Sfînt nr. 14

VINDE MĂRFURI CU
PLATA ÎN RATE
Vă oferim un bogat sortiment de produse
◆ ELECTRICE
◆ ELECTRONICE
◆ UZ CASNIC
◆ CONFECȚII

Plata - în 6 rate lunare, cu un avans minim de 30% din valoarea mărfurilor cumpărate și o dobîndă de 5% lunar.

★ MAȘINI MANUALE DE NITUIT
★ NITURI DE ALUMINIU (POP - NITURI)
★ BURGHIE PENTRU METAL
★ BURGHIE PENTRU BETON CU PRINDERE NORMALĂ ȘI PRINDERE RAPIDĂ
★ HOLȘURUBURI
★ RACORDURI FLEXIBILE PENTRU INSTALAȚII APĂ
★ SETURI DE CAPETE PENTRU ȘURUBELNIȚE ELECTRICE
★ CLEȘTI PENTRU TĂIAT BULOANE
★ CHEI BRUTE PENTRU APARTAMENT

ALFA CIVIC
Se pot cumpăra de la magazinul
S.C. ALFA CIVIC S.R.L.
din str. Bradului nr. 3, bloc 907, tr. 5
(lîngă S.C. MOLDAVIA S.R.L.)
Telefon 222308
unelte ■ scule ■ dispozitive ■ accesorii ■ aparate electrice ■ instalații ■ adezivi ■ coloranți ■ abrazivi

Zetas S.R.L.
produce și comercializează
Elemente de caroserie DACIA
- praguri
- rame faruri
- apărători

auto

Toate tipurile și dimensiunile de cuie pentru:
- dranițe
- tapițerie
- turnătorie
- construcții
- încălțăminte

Calea Chișinăului nr. 32
(în incinta AGMUS S.A. Iași)
Tel. **032/233059**; fax **032/135004**

OFERTĂ SPECIALĂ DE SĂRBĂTORI
SC AGROINDUSTRIALA BUCIUM SA IAȘI
Șos. Bucium 53,
tel./fax 136020
VINDE
VIN
DE MASĂ
SUPERIOR, VRAC
și prin chioșcul din incinta societății din șos. Bucium 53.

PECO SA
Soarele care dă viață motorului tău!
- BENZINĂ
- MOTORINĂ
- ULEIURI
- GPL

Str. Zugravi nr. 24
Tel. **142780**

MONITORUL EXTERN

Criză în problema planului de buget

Guvernul SUA și-a suspendat parțial activitatea

Guvernul federal al SUA a înregistrat, începînd de sîmbătă, o a doua suspendare parțială a activităților sale în interval de o lună. Președintele Clinton îi învinuieste pe senatorii republicani de a fi creat impasul în tratativele legate de echilibrarea bugetului. "Pentru a doua oară, în interval de o lună, Congresul, majoritar republican, suspendă activitatea guvernului federal pentru a forța acceptarea reducerilor bugetare inadmisibile propuse de ei în domeniile educației, sănătății și învătămîntului", a declarat Clinton într-un discurs radiodifuzat. Liderul majorității republicane din Senat, Bob Dole, a avut o replică foarte dură. "Ar putea să înceteze cu chestiile pe care le debitează la radio și în alte părți", a spus el, referindu-se la președintele american. Suspendarea parțială a afectat, de această dată, 260.000 de funcționari guvernamentali, cu mult mai puțin decît în cazul crizei anterioare, cînd 800.000 din cele două milioane de funcționari au fost forțați, luna trecută, să-și întrerupă activitatea. Criza a fost provocată de impasul la care s-a ajuns în convorbirile dintre Clinton și Congres. Republicanii îl acuză pe șeful statului american de a le fi oferit un proiect bugetar căruia îi lipseau 115 miliarde de dolari pentru fi în concordanță cu un eventual buget echilibrat în 2002. "Nimicurile pe care ni le-a dat ieri puteau fi mîzgălite în cinci minute pe spatele unui plic", a afirmat președintele Comisiei pentru Buget a Camerei Reprezentanților, John Kasich. Casa Albă a declarat doar că republicanii ar trebui să manifeste deschidere spre dialog. "Ei sînt cei care au părăsit masa tratativelor, așa că vor trebui să își arate intenția de a redeschide discuțiile". a precizat secretarul de presă al Casei Albe, Mike McCurry.

Premierul elen a fost reconectat la aparatul de respirat

Papandreu se află în stare critică

Medicii de la clinica Onassis au anunțat sîmbătă că premierul elen, Andreas Papandreu a fost reconectat la aparatul de respirat după ce testele de laborator au indicat apariția unei noi infecții. Funcționarea rinichilor este asigurată de un aparat de dializă, ce curăță impuritățile din sînge. Medicii au descris starea sănătății sale ca fiind critică. Papandreu a fost internat în spital pe 20 noiembrie din cauza unei pneumonii care a dat naștere la complicații ulterioare.

Posibil atentat

Explozie la Valencia, în Spania

O persoană și-a pierdut viața și alte cîteva au fost grav rănite sîmbătă, în urma unei explozii într-un centru comercial din Valencia, a anunțat postul de radio național din Spania. Poliția nu poate preciza încă dacă e vorba de un atentat sau un accident. Luni, într-o suburbie a Madridului, șase persoane au fost ucise în explozia unui automobil-capcană. Atentatul a fost revendicat de gherilele separatiștilor basci, ETA, care luptă pentru crearea unui stat independent al bascilor.

La Gudermes, în Cecenia

Continuă confruntările dintre combatanții ceceni și trupele ruse

Confruntările dintre forțele rebelilor ceceni și armata rusă au continuat sîmbătă în localitatea Gudermes, situată în apropierea capitalei cecene, Groznîi, informează surse ale comandamentului militar rus local. Raportul dezminte declarația de vineri a ministrului de Interne rus, Anatoli Kulikov, potrivit căreia forțele ruse au preluat controlul asupra localității Gudermes. Un purtător de cuvînt de la Ministerul rus al Apărării a confirmat sîmbătă că luptele continuă în Gudermes. Agenția Interfax a relatat că trei militari ruși au fost uciși și alți 13 au fost răniți în ultimele 24 de ore. Gudermes, una din principalele legături feroviare dintre Rusia și statele caucaziene, a fost complet încercuită de efectivele militare ruse, iar reporterilor li s-a interzis să pătrundă în zonă.

Cursul de referință al BNR valabil pentru 18.12.1995

1 USD = 2557 lei

1 DM = 1772 lei

Tratatul româno-ungar ar putea fi semnat pînă la primăvară

■ *consideră Ion Iliescu și Gyula Horn*

Președintele României, ***Ion Iliescu***, și premierul Ungariei, ***Gyula Horn***, au exprimat, sîmbătă, la Madrid, dorința de a finaliza, în primăvara anului 1996, negocierile privind Tratatul politic de bază dintre cele două țări și au evocat posibilitatea unei întîlniri la nivel înalt, în aceeași perioadă, la București sau Budapesta, a declarat presei președintele Ion Iliescu. Cele două oficialități au participat la Reuniunea Consilului European și au avut, cu acest prilej, o întîlnire "chiar foarte amicală", după cum afirmă președintele român.

Premierul ungar, Gyula Horn, și-a exprimat satisfacția fată de întîlnirea avută la Madrid, cu ocazia summit-ului Uniunii Europene, cu președintele României, întîlnire pe care a caracterizat-o drept "cordială și fructuoasă". Odată cu Tratatul vor fi definitivate și cele trei documente care materializează inititiva de reconciliere româno-ungară: Declarația politică, Tratatul mecanism și Codul de conduită în problemele minorităților. Ministrul de Extrene al Ungariei, Laszlo Kovacs, a informat că marți vor avea loc consultări cu cele șase partide reprezentate în parlamentul de la Budapesta pe marginea propunerilor înaintate de România. Observațiile rezultate în urma acestor consultări vor fi înaintate autorităților române, cel mai probabil în perioada sărbătorilor de iarnă. La rîndul ei, partea română trebuie să remită Budapestei punctul său de vedere asupra propunerii de text al paragrafului privind minoritățile, cuprins în Tratatul de bază, propunere înaintată în iulie, cu prilejul vizitei la București a lui Kovacs. Termenul inițial de predare a acestor documente, stabilit de către șefii celor dpuă diplomații cu ocazia întîlnirii lor la Budapesta, la reuniunea OSCE, era 15 decembrie.

Șeful statului român a avut, de asemenea, o întrevedere cu omologul său bulgar, Jelio Jelev, cei doi președinți menționînd posibilitatea unei întîlniri bilaterale, inclusiv cu reprezentanți ai celor două guverne și cu experți, în vederea finalizării dialogului referitor la construirea unui nou pod peste Dunăre. Președintele Iliescu a apreciat, în cadrul întîlnirii, că, în condițiile ridicării embargoului impus fostei Iugoslavii, varianta Calafat-Vidin, preferată de partea bulgară, "cade de la sine" și se impune valabilitatea proiectului Turnu Măgurele-Nicopole, avansată de partea română. Proiectul podului peste Dunăre treneză de mai mult timp, fiecare parte menținîndu-se inflexibilă pe poziții privind amplasamentul. Șeful statului român s-a întîlnit, de asemenea, cu premierul polonez Jozef Oleksy, cu premierul slovac, Vladimir Meciar, cu președintele lituanian, Algirdas Brazauskas și cu reprezentantul Greciei la Reuniunea de la Madrid.

Ion Iliescu speră ca împreună cu Gyula Horn să rezolve diferendul comun pentru a intra în Uniunea Europeană

După Reuniunea de la Madrid

Uniunea Europeană acordă tratament egal pentru toate statele candidate la aderare

Liderii statelor Uniunii Europene, reuniți vineri și sîmbătă la Madrid, au convenit să acorde tratament egal, nediscriminatoriu, pentru toate statele care au depus cereri de aderare, a declarat, sîmbătă, ***Felipe Gonzalez,*** premierul Spaniei, țară care asigură președinția UE. "Primele negocieri, și subliniez - primele negocieri, nu negocierile cu primele țări - vor începe la șase luni de la încheierea Conferinței Interguvernamentale (CIG)", a declarat Gonzales într-o conferința finală de presă, transmisă în direct de către EuroNews.

Președintele Ion Iliescu a pledat, sîmbătă, la Reuniunea Consiliului European de la Madrid, pentru eliminarea, în această etapă, a criteriilor de discriminare în abordarea problemei aderării țărilor asociate la Uniunea Europeană. Președintele României a declarat presei că a expus, într-o manieră "mai acută" decît alți reprezentanți prezenți la reuniune, nedumerirea Bucureștiului față de unele declarații politice și campanii de presă cu nunațe discriminatorii în acest sens. România consideră că împărțirea țărilor asociate pe grupe și preferințe, după criterii subiective, este, din punct de vedere politic, mai mult decît o greșeală.

Procesul de aderare a țărilor asociate la UE trebuie să consolideze climatul de bună vecinătate și încredere reciprocă, a apreciat președintele Iliescu, și nu să introducă elemente de concurență, putînd astfel deveni o sursă de tensiuni și suspiciuni ce poate afecta stabilitatea politică în zonă.

Poziția președintelui Iliescu a fost apreciată de participanții la Reuniunea de la Madrid, șeful statului român solicitînd ca reuniunea să dea un semnal politic din acest punct de vedere.

Corespondență specială din Rusia

Rușii au votat persoanele în schimbul partidelor

Nu din simplă coincidență, scrutinul pentru Duma de stat a Rusiei s-a derulat de "Ziua unitătților rachetare". Deloc întîmplător, în orele de vîrf ale alegerilor, audio-vizualul rusesc transmitea cele mai revoluționare cîntece și cele mai bolșevice filme ale anilor '50. Nostalgia după trecutul comunist rămîne aceeași invenție propagandistică pur rusească care, vorba lui Zinganov, liderul comuniștilor, "avem menirea să pășim din victorie în victorie". Primii care au votat au fost militarii ruși și alegătorii din coloniile ex-sovietice. Ieri, la orele 15,00, Moscova a transmis că, practic, alegerile s-au încheiat. La urne s-au prezentat 80% din militari și 33% din cele 104 milioane de alegători civili. Cam aceasta este partea conștientă a societății rusești. În rest, conform datelor oficiale, publicate anterior în "Argumentî i facti", au fost private de vot următoarele categorii: 2.220.008 bolnavi psihic; 2,5 milioane alcoolici; 70.000 narcomani înregistrați oficial. Ziarul moscovit preciza însă că cifrele oficiale trebuie înmulțite cu 3,5 la capitolul alcoolici și 10 la narcomani pentru a obține cifra reală. Vă imaginați ce catastrofă ar fi pentru Rusia dacă acest detașament ar fi votat pentru unul și același bloc. Dar, spre bucuria rușilor, calculul probabilităților n-a fost prea mare. Conform datelor preliminare, bariera de 5% au depășit-o 7 blocuri: comuniștii - 20%, "Iabloko" - 13%, Lebed - 12%, Cernomîrdin - 10%, Jirinovski - 9%, agrarienii - 8%, "Femeile Rusiei" - 6%. Astfel, în noua Dumă, nici stînga nici dreapta nu vor avea majoritatea. De ce? Pentru că rușii au votat pentru cineva și nu pentru ceva, adică pentru schimbare.

"Avem două nenorociri în Rusia - drumurile și proștii. Numărul proștilor l-am fi putut micșora brusc dacă la actualele alegeri ar fi participat masiv oamenii de la sate", susține Serghei Sahrai. Lipsa lor la urne i-au postat în capul mesei, al Parlamentului rus pe Ziuganoy, Jirinovski, Lapsin și alți extremiști care au votat în Duma anterioară pentru războiul din Cecenia și contra împroprietăririi țăranilor. **(Vlad VLASE)**

G. Ziuganov, un posibil președinte al Dumei de Stat

În Parlament

"Interesul electoral începe să prevaleze"

■ *a declarat Anghel Stanciu, deputat PRM*

"Guvernul simte că va fi sacrificat" - a subliniat sîmbătă Anghel Stanciu, deputat PRM, în cadrul conferinței de presă a PRM-Iași. Deputatul PRM a susținut cele afirmate prin invocarea a două argumente. În primul rînd, a reliefat Anghel Stanciu, și în Parlament, luarea unei decizii este rezultatul unui interes electoral. "Cei ce conduc ședințele încearcă să impună nu voința majorității, ci propria dorință de a se mai vota cîte ceva" - a adăugat deputatul PRM.

În al doilea rînd, a menționat Anghel Stanciu, "opoziția de catifea s-a conformat spuselor PRM: prima sesiune fără moțiune".

Referitor la proiectul de buget pe anul 1996, deputatul PRM a subliniat că partidul pe care îl reprezintă nu-și va acorda votul pînă cînd guvernul nu va dovedi cum a cheltuit banii împrumutați.

Anghel Stanciu a amendat, pe de altă parte, posibilitatea aderării PRM la BUN (Blocul Unitătii Naționale - alianță a PUNR, PDAR și MER). "Pe anumite linii politice, PRM și PUNR sînt contradictorii. De exemplu, din punct de vedere economic, PUNR s-a declarat liberal, iar PRM este de stînga" - a adăugat Anghel Stanciu.

În ceea ce privește înscrierea în PRM a deputatului de Iași Ionel Bondariu, fost deputat PDSR, Anghel Stanciu a declarat că a luat cunoștință de acest fapt din presă. "Este posibil ca Ionel Bondariu să se fi înscris la organizatia PRM de pe lîngă Comitetul Director. El nu este încă membru al PRM - Iași" - a menționat deputatul Anghel Stanciu. **(Monica TOMA)**

"Sînt absolut sigur că Snegur e rusofil"

■ *a declarat Alexandru Moșanu, fostul președinte al Parlamentului de la Chișinău*

În organizarea postului de radio HIT și a editurii POLIROM, sîmbătă după-amiază, urma să aibă loc, la Casa Pogor, o întîlnire-dezbatere pe tema ***"Grupul Ilie Ilașcu",*** la împlinirea a doi ani de la condamnarea acestuia, cu participarea soțiilor celor închiși la Tiraspol și a altor personalități din Republica Moldova. Din motive de sănătate, soțiile celor din grupul Ilașcu n-au putut participa. Au fost prezenți însă deputatul Alexandru Moșanu - fostul președinte al Parlamentului de la Chișinău, în prezent președintele Partidului Forțelor Democratice -, de opoziție, și istoricul Andrei Turcanu - fost consilier al președintelui Mircea Snegur. Avînd în vedere calitatea invitaților, prezența acestora în cadrul unei dezbateri, la Casa Pogor, avea nevoie, conform "reglementărilor" ce țin de "politica externă a României", de aprobarea Inspectoratului Județean de Cultură. În aceste condiții, dezbaterea s-a "mutat" la sediul PAC, la invitația președintelui filialei Iași a acestui partid, Liviu Antonesei.

"Conducerea de la Chișinău nu dorește eliberarea lui Ilie Ilașcu", a fost teza principală pe care au încercat s-o susțină, cu argumente, cei doi invitați din Republica Moldova. Ca fost consilier al președintelui Snegur, Andrei Țurcanu a ținut să precizeze, în mod autorizat, faptul că în ciuda celor mai fanteziste acuzații care i s-au adus lui Ilie Ilașcu, culminînd cu cea de "terorist", acesta a desfășurat, în perioada războiului din Transnistria, activități de "informator" al oficialităților, din acea vreme, de la Chișinău.

Precizarea este extrem de necesară în contextul actual.

"Ilie Ilașcu reprezintă o mare primejdie pentru alegerile prezidențiale viitoare din Basarabia" - a afirmat fostul consilier al actualului președinte Mircea Snegur. "Scopul principal al puterii de la Chișinău, care corespunde cu al celor de la Tiraspol și de la Moscova, este distrugerea mișcării de eliberare națională. "Ilie Ilașcu este o verigă-simbol a acestei mișcări" - consideră deputatul Alexandru Moșanu.

Andrei Turcanu a citat o declarație, făcută în 1994, de către un lider al separatiștilor de la Tiraspol, într-un interviu acordat unui ziar rusesc de la Moscova: "N-ar fi nici o problemă, dar nu dorește Chișinăul să-l elibereze pe Ilașcu. A venit la noi un reprezentant al lui Snegur și ne-a zis că PDAM (partidul de guvernămînt de la Chișinău - n.r.) nu-i convine acest lucru (eliberarea lui Ilașcu - n.r.)". Acel reprezentant al lui Snegur, a declarat Andrei Turcanu la solicitarea presei, este Nicolae Andronic, vicepreședintele Partidului Renașterii și Concilierii, înființat recent de Mircea Snegur.

L-am întrebat pe Alexandru Moșanu dacă, avînd în vedere contextul regional și internațional, președintele Mircea Snegur ar fi avut în toți acești ultimi ani o alternativă mai bună în politica față de Moscova.

"Sînt absolut convins că Mircea Snegur e rusofil" - ne-a declarat fostul președinte al Parlamentului de la Chișinău. Aceasta este, în opinia lui Alexandru Moșanu, adevărata problemă a Republicii Moldova și, implicit, a grupului Ilașcu.

A existat un moment-cheie, consideră Alexandru Moșanu, atunci cînd președintele Snegur a decis semnarea actului de aderare la CSI. "Snegur n-a vrut să intrăm în grupul țărilor baltice. Relațiile cu Rusia nu constituie o problemă de ajutor economic ci de interes pur politic, Rusia nu are nici un interes economic în Republica Moldova" - ne-a declarat fostul președinte al Parlamentului de la Chișinău. **(Pavel LUCESCU)**

Niculae Cerveni a folosit informațiile din presă în acuzațiile pe care le-a adus generalului Pitulescu

Avocatul ***Niculae Cerveni*** **(foto)** a declarat, duminică, Agenției MEDIAFAX că a folosit informațiile apărute în presa bănățeană atunci cînd a afirmat că generalul ***Ion Pitulescu*** este interesat în arestarea și trimiterea în judecată a lui ***Zaher Iskandarani. "Eu nu am spus că Pitulescu este implicat, dar este de notorietate în presa timișoreană și în Banat că a fost interesat de arestarea lui Zaher. Eu nu am făcut nici o aluzie la generalul de Poliție și nici la Poliție. Informațiile care au circulat îm presa bănățeană au fost sursa mea de informație***", a precizat Cerveni. Referindu-se la comunicatul de vineri al Ministerului de Interne, potrivit căruia o comisie numită de ministrul Doru Ioan Tărăcilă a constatat că acuzațiile aduse inspectorului general al Poliției nu sînt reale, iar Parchetul General și Baroul de Avocați al Municipiului București au fost sesizate în această privință, Niculae Cerveni a declarat: "Nu mă surprinde faptul că Ministerul de Interne este solidar cu Poliția. Concluzia ministerului nici nu mă interesează". În același context, Cerveni l-a făcut responsabil pe ministrul Tărăcilă de elaborarea comunicatului. "Comunicatul emis de Ministerul de Interne mă face să cred că avocatul Tărăcilă este mai puțin avocat și mai mult politist. Dacă ar fi studiat ce înseamnă calomnie și ce înseamnă ofensă adusă autorității, mă îndoiesc că ar mai fi existat acest comunicat". Niculae Cerveni, în calitate de avocat al lui Zaher Iskandarani (arestat pentru contrabandă și evaziune fiscală), a făcut declarații care acuzau poliția, în speță pe generalul Pitulescu, de arestarea "ilegală" a clientului său, considerat de apărător o victimă a unei răzbunări personale. În replică, gen. lt. Ion Pitulescu, șeful IGP, a anunțat că îl va da în judecată pe avocatul Niculae Cerveni pentru calomnie și ofensă adusă autorității. În comunicatul șefului IGP se arata că afirmațiile lui Niculae Cerveni, potrivit cărora generalul Pitulescu este interesat de trimiterea în judecată a lui Zaher, pentru a înlătura un concurent al firmei "Raul Impex" SRL, patronată de unul dintre fiii inspectorului general al Poliției - sînt nereale. Pitulescu declara că nici unul dintre cei doi fii ai săi nu este patron sau acționar la vreo societate.

Crime stupide

O fetiță de șase ani a fost ucisă de amantul mamei sale

O fetiță de șase ani a fost ucisă în bătaie de bărbatul cu care trăia mama ei, informează Inspectoratul General al Poliției. Fetița a fost găsită moartă, pe 15 decembrie, în locuința din comuna Lumina, județul Constanța. Necropsia făcută cadavrului Ionelei-Mariana Plăcintă a arătat că moartea violentă a fost provocată de mai multe leziuni cerebrale, produse prin lovituri repetate cu un corp dur. Cercetările au stabilit că fetița a fost bătută, de mai multe ori, cu un baston de cauciuc, de către amantul mamei sale. Sinan Menagi, șomer, în vîrstă de 32 de ani, din Constanța, este reținut pentru continuarea cercetărilor.

Amco Press vă oferă:

- Abonamente la publicații de profil economico - legislativ:
  - Monitorul Oficial
  - Colecțiile: Hotărîri ale Guvernului; Legislația României
  - Curier legislativ
  - Bursa
  - Economistul
  - Revista de finanțe, credit și contabilitate
  - Dreptul
- Abonamente la publicații periodice din străinătate
- Import de cărți de specialitate sau de interes general

Bd. N. Grigorescu 29A, ap.66
sau CP 57-88, sect.3 București;
tel. (1)6439390
fax: (1)3125109; (1)3111004

televizoare color
NEI
aparatură electrocasnică
NEI
WHIRLPOOL
PLATA ÎN RATE
ELVILA international
EXPOZIȚIE ✓ la etajul I al magazinului SUPERCOPOU, tel. 032/213415
✓ în Calea Galații nr. 14
Depozit: Str. Grăniceri nr. 3-9 (depozite COMAT-în spatele Unității de Grăniceri Manta Roșie)
PROGRAM DEPOZIT: zilnic 9.00-17.00, sîmbăta 9.00-13.00.
Informatii suplimentare la telefon 032/112220, 211014

DEPUNEȚI CUPONUL NOMINATIV
ȘI CERTIFICATELE DE PROPRIETATE LA
FONDUL PROPRIETĂȚII PRIVATE II MOLDOVA !

În acest an,
cel mai frumos
dar de sărbători
este
o investiție
sigură și
profitabilă
pentru viitorul
copiilor
dumneavoastră !

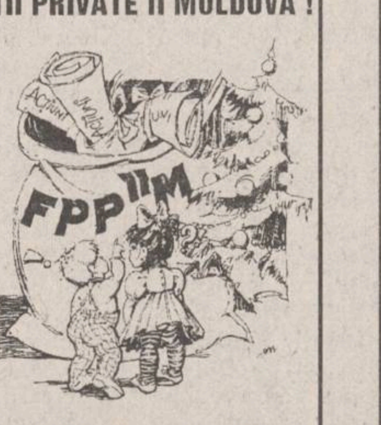

ACȚIUNI ALE
FONDULUI PROPRIETĂȚII PRIVATE II MOLDOVA !
UN CÎȘTIG SIGUR
PENTRU DUMNEAVOASTRĂ!
Filiala Iași, str. G. Ureche 3, tel. 032/112.008

Visați o casă sau un birou care să vă reprezinte?
Nu acceptați orice, pentru că noi
sîntem aici!

REMICON
vă dă sfatul cel mai bun
construiește pentru voi
proiectează ceea ce vă doriți
REMICON
consultantul, proiectantul și constructorul locuinței tale
Tel./fax 032/251580
Șos. Moara de Foc nr. 14, bl. 407, parter

EN GROS,
EN DETAIL CU PLATA INTEGRALĂ
SAU CU UN AVANS DE 300.000 LEI
ȘI 8 RATE LUNARE

TV COLOR
- NEI
- ROYAL
- PLATINIUM
- GOLDSTAR
- GRUNDIG
- THOMSON
- MEGAVISION

TEL./FAX: 21.31.30, 21.31.22

SC DIVAS IMPEX SRL
Str. G. Ureche nr. 3,
bl. W. Mărăcineanu-parter
(în spatele Tribunalului,
deasupra magazinului TOP MODA)
Program: 9,oo - 17.oo,
sîmbătă 9.oo - 12.oo

OJT TRIBUNAL
Str. Grigore Ureche
Reprez. Electronica TOP MODA
DIVAS IMPEX
Bl. W. Mărăcineanu
Str. Sf. Lazăr (fosta 7 Noiembrie)

- combine muzicale și radiocasetofoane
- aspiratoare GOLDSTAR cu saci de pînză
- cuptoare cu microunde GOLDSTAR
- case de bani
- electrocasnice

Cu adevărat cele mai mici prețuri din Iași !

CETATEA SCUFUNDATĂ

Confuzii, iluzii, perdele de fum

Liviu ANTONESEI

În cotidianul *24:Ore* din 13 decembrie, dl. Cassian Maria Spiridon acordă un interviu, care m-ar fi înveselit la culme, dacă n-ar fi cuprins unele afirmații ce denotă fie o inocență care-o sfidează pe cea biblică, fie o impertinență greu de înțeles în condiții de normalitate. Să le discutăm:

1. Dl. Spiridon spune: "Dl. Antonesei (...) consideră că numirea mea la conducerea revistei este o victorie a proletariatului, pe care el o salută. În măsura în care Dostoievski, care a fost inginer - și eu sînt de profesie tot inginer -, este proletar, ader la viziunea domnului Antonesei". Avem de-a face aici cu o gravă confuzie, cu o defectuoasă funcționare a bietei logici aristotelice. Dostoievski este cine este nu datorită calificării sale de inginer, ci pentru un motiv mult mai important - avea talent literar, avea geniu. Dl. Spiridon se va putea compara cu Dostoievski de-abia în momentul în care va fi autorul unei opere comparabile cu a marelui rus. Pînă atunci, această comparație nu este altceva decît o uimitoare obrăznicie. Ca și cum aș spune eu că sînt la fel de bun fizician ca și Einstein, pentru motivul că amîndoi sîntem ochelariști!

2. Dl. Spiridon mai scrie: "pregătesc acum un doctorat în filosofie cu un subiect despre Petre Tuțea". Asta mi se pare foarte curios. La cine este înscris la doctorat? A dat D-Sa vreun examen? Cînd? Întreb acest lucru pentru că legislația academică românească este foarte strictă în această privință - te poți înscrie la doctorat numai în domeniul pentru care ești specializat ori, cu aprobare specială, în domenii foarte apropiate. De pildă, pentru a te înscrie la doctorat în psihologie, dacă ești absolvent de filosofie, îți trebuie aprobarea Senatului Universității. Nu știu cine ar putea aproba înscrierea unui inginer pentru un doctorat în filosofie fără ca legislația academică să fie grav încălcată. Chiar și remarcabilul H.R. Patapievici s-a putut înscrie la un doctorat în filosofie numai în urma unei specializări în filosofia științei în Germania. Rog cititorul să fie liniștit, nu cad în eroarea d-lui Spiridon, nu-l compar cu H.R. Patapievici - exemplul este pur tehnic.

3. Spre sfîrșitul coloanei a doua, dl. Spiridon devine însă "rău". D-Sa scrie (despre subsemnatul): "a scris un jurnal după șase ani și l-a publicat". Dacă nu este vorba despre o confuzie regretabilă - adică dl. C.M.S. nu poate distinge între ***momentul scrierii*** și cel al ***editării***, fapt grav pentru un editor! -, atunci avem de-a face cu o calomnie. ***Jurnal din anii ciumei***, apărut în volum la Polirom, nu poate fi "scris după șase ani", pentru simplul motiv că a fost tipărit în serial în ***Contrapunct*** încă din 1991-1993 și, de asemenea, în suplimentul revistei ***Dialog*** din Germania, în iunie 1992. Dacă dl. Spiridon nu-și cere scuze pentru această calomnie, voi fi nevoit să mă adresez justiției, oricît de greu și de încet ar funcționa aceasta. Eu știu că dl. Spiridon este mai antrenat decît mine - se mai judecă cu moștenitorii lui Petre Tutea și cu editorii revistei ***Timpul*** -, dar n-o să am încotro. Trebuie pusă o stavilă și obrăzniciei pînă la urmă.

4. Pentru că veni vorba despre obrăznicie. Dl. Spiridon scrie: "în momentul în care am propus echipa mi s-a sugerat să am grijă de alți doi redactori, în afară de cei propuși de mine. Dacă voi găsi posibilități nu am nimic împotrivă, însă să fiu lăsat să le găsesc, și pentru ceilalți doi susținuți de Comitetul director din sentimente caritabile". Dumnezeule, Doamne! Cei doi, nenumiți de dl. Spiridon, sînt poeții de recunoscută valoare Emil Brumaru și Nicolae Ionel! În opinia D-Sale, este vorba despre "sentimente caritabile"! Cei doi erau membri ai ***Uniunii Scriitorilor*** pe vremea cînd D-Sa cu toată redacția propusă nici măcar nu începuseră să publice, sînt scriitori respectați de întreaga breaslă și apreciați de public, dar au nevoie de "sentimente caritabile"! Asta da, chiar întrece toate aberațiile din interviu.

5. Despre caracterul stalinist al ***Uniunii Scriitorilor*** și despre modul în care s-a desfășurat războiul subteran pentru "preluarea" revistei ***Convorbiri***, inclusiv despre modul în care aceasta a apărut "sporadic" din 1992 și pînă în iunie (nu aprilie, cum spune dl. Spiridon) anul curent, fără nici un leu de la Uniune, va fi vorba într-o conferință de presă. Să auzim de bine! ■

P.S. Nu m-am adresat cotidianului ***24:Ore*** pentru a lămuri aceste aspecte din două motive. Mai întîi, acesta este ziarul al cărui colaborator permanent sînt. În al doilea rînd, cred că ***24:Ore*** ar fi avut datoria să acorde, de la bun început, cuvîntul ambelor părți pentru a evita o imagine parțială privind cazul.

CAFEAUA DE DIMINEAȚĂ

Ștefan Dăncinescu - spiridușul scenei ieșene

Aurel LEON

De cîte ori părăseste definitiv si irevocabil scena un mare actor, dispare cu el o lume, sărăcindu-ne imperiul plăsmuirilor dragi. Se retrag sute de personaje care au fost numai ale lui, uitîndu-si filiația scriitoricească si care, dacă vor reveni în lumina rampei, nu vor mai fi așa cum le-a trăit El, Actorul, fiecare creație fiind un unicat. Tocmai aici intervine propria dramă a celui care adună ceea ce nu a trăit niciodată, pentru a-i da viață, încorporînd acest ceva în existenta lui si covingîndu-ne că "asa a fost și nu altfel". Toate aceste creații trăiesc doar un spectacol, sînt doar un abur iluzoriu, dacă actorul nu reuseste să ni le dăruiască, să le treacă peste rampă, să ne cîstige drept parteneri ai jocului.

Un asemenea mare actor care a umplut scena, indiferent de întinderea rolului, și a purtat sala cu el, a fost Stefan Dăncinescu, argintul viu, spiridusul scenei iesene în perioada de după al doilea război mondial. Dăncinescu a fost născut să fie actor. Mihai Codreanu, profesorul său, n-a avut de adăugat, nici de impulsionat, ci doar de cizelat, de temperat. De nu ar fi devenit ceea ce știm, Dăncinescu ar fi fost clovn, trapezist, dansator pe sîrmă, orice numai să se amuze creînd în sensul celor mărturisite de un mare actor pe care nici nu-l numesc, deoarece acesta era și crezul lui Ștefan Dăncinescu: "Scopul meu este să dau viață lumii nevăzute care mă înconjoară, cu personajele, conflictele si întîmplările ei, cu gradul de pierzanie si răscumpărare, cu cerul și infinitul său".

De la "În jurul unui divort", pe care îl recita în Conservator, străduindu-se a fi chiar Topîrceanu, urcînd prin sute de personaje pînă la Matei Millo, din "Căruța cu paiațe", Dăncinescu nu a interpretat, ci a trăit, s-a proiectat în ființa acestor existențe pînă la contopire. A fost o lume făurită de el si care, la rîndul ei, l-a făurit pe el. Fără ea, se simtea orfan, era trăirea lui, nemărginirea visată. A durat-o cu un efort nebănuit, dată fiind ușurința de meșteșug și bucuria ce i se citea în ochii iscoditori.

Intensitatea muncii neștiute i-am măsurat-o la un spectacol cînd Millo coboară în sală si rosteste pateticul monolog "Muguras de teatru românesc" si s-a întîmplat să fiu în primul rînd. Vorbea cu mîna pe umărul meu. Tremura tot ca o cutie de rezonanță, respira greu, Millo era bătrîn acum si, printre șiroaie de transpirație, îi curgeau lacrimi. După ce s-a urcat din nou pe scenă, am mîngîiat umărul pe care pusese mîna nu Ștefan Dăncinescu, cel care conduce acțiunea dezinvolt ca pe un joc, ci însuși marele Millo, ctitorul teatrului românesc.

- Teatru-i ca si viața, mi se confesa Fănică în lungile noastre discuții, pe cînd îi pregăteam un medalion pentru radio, o generație se duce, alta se ridică, totul e ca iarba cea uscată să nu împiedice cresterea celei tinere, altfel trebuie să-i dai foc. Eu am plecat înainte de a-i incomoda pe confrati.

- Parcă prea devreme, Fănică.

- Mai bine să mă dorească, decît să mă deteste. Fiecare la vremea lui.

Într-adevăr, Stefan Dăncinescu și-a făcut formele de pensie cînd nimeni nu se aștepta, și teatrul iesean mai avea nevoie de dînsul. A si fost solicitat să reintre în diferite spectacole. A refuzat categoric, plătind o jignire stiută numai de el. N-a mai călcat pe la teatru. În schimb, a interpretat multe partituri - și vesele și mai puțin vesele - la radio; a răspuns cu plăcere la orice solicitare ocazională. N-a fost sărbătorit, nu i-au plăcut festivitățile de acest fel. Rămăsese aparent un om vesel, dar privirea-i trăda o tristețe de la un an la altul mai profundă. Cît mai trăia Șt. Ciubotărasu, bunul lui coleg, cel care povesteste în memoriile sale cum așteptau amîndoi la crîsma "Doi cucosi" din Tătărași pensia tatălui lui Dăncinescu, descindea în fiecare toamnă la Iasi și îl mai înveselea. Ce nopți de pomină au fost în acea vreme la Bucium, fie la crama lui Ștefan Cîmpeanu, unde se întîlneau cei trei Ștefan plus Costache Agafiței, Nicușor Veniaș, tataia Șubă, profesorul latinist Octav Tcaciuc, fie la familia Cortez, unde trona muzica.

Ștefan Dănciulescu în "Clevetici" - debutul, acum 60 de ani

În apropierea cramei lui Ștefan, de pe ulița Plopilor fără soț, mai sus de casa urmașilor Virginiei Micle și aproape de casa pictorului Pallady, acolo unde mărturisea că i-ar fi plăcut să locuiască și Al. Ciucurencu, ieșea, chipurile, la peisaj Costache Agafiței, călcînd pe urmele lui Ciucurencu, venit aici împreună cu N. Popa, ale lui H. Catargi, Corneliu Baba, Mihai Cămăruț, toți îndrăgostiți de pitorescul locurilor. Dincolo, către schitul lui Tărîță, oficiază Călin Alupi, pe care îl cunosc copacii, caii, pe care îi face nemuritori în pastel, și ciinii - prieteni, păzitori ai traistei cu merinde și scule.

Au fost ani frumoși, ani zvăpăiați, în care Șt. Dăncinescu era piculina orchestrei noastre și, totodată, răsfățatul Naționalului. Nu avea încredere decît în fapte de viață. Nu ținea să treacă drept un om cult, îi ajungea popularitatea actorului. Nu cultiva cercurile de societate, se limita la profesie, fiind absorbit de găsirea mijloacelor pentru a reusi în ceea ce el numea "un fel de sarlatanie: te dai mereu drept altul".

O întîmplare nostimă din vremea cînd Șt. Dăncinescu era protagonist și subsemnatul cronicar teatral. Era premiera piesei unui avocat iesean, autor dramatic de ocazie. Un text slăbuț, contrastînd cu obezitatea autorului.

- Dragii mei, se lansează autorul în culise, înainte de a bate gongul, dacă se lasă cu succes mare, sînteți invitații mei la restaurantul "Luther" din Piata Unirii. Dacă o fi ceva mai asa și-asa, ne întîlnim la bodega "Stein", pentru o mică gustare.

Și urmează spectacolul. Sala indiferentă, animată doar de cîteva rude ale autorului. Cu chiu, cu vai, piesa se termină. Ne întîlnim, după ce interpreții se demachiază, la ieșirea de serviciu. Dăncinescu era opărit. Păcat de muncă! Am pierdut bunătate de banchet. Hai, totusi, să-l bem de-o tuică măslinată la "Stein". Măcar atît. Dar, la bodegă, nici urmă de dramaturg. Bietul om, după asemenea cădere nu i-a mai ars nici de ceva la botul calului! Mergem acasă. Restaurantul "Luther" avea vitrine mari, se vedea în el ca la teatru. Cînd trecem prin fată, cine ne făcea semn să ne grăbim? Autorul nostru. Pusese cap la cap cîteva mese și trona radios. Să-l fi văzut pe Dăncinescu cum s-a repezit la pupat și ce teatru a jucat, explicîndu-i fericitului ce mare succes a fost și ce capodoperă a scris. Lucruri despre care omul era convins. Altfel ne-ar fi așteptat dincolo. Ce mare iluzie e teatrul!

Încovoiat de suferința soției, St. Dăncinescu s-a izolat brusc de toate. A devenit un cu totul alt om, trăind din amintiri și nemanifestînd alean pentru mirosul specific scenei, nici pentru aplauze. Erau parcă întîmplări vechi de tot, dintr-o altă viață. Cobora din apartament în Piata Unirii, cumpăra ceva furișîndu-se printre oameni, rămăsese ca un ambalaj răsucit de vînt după ce continutul a fost consumat. Îl opream, desi era vădit că nu-i face plăcere să fie recunoscut. Se înăcrise. Ricana la orice vorbă. Refuza să fie compătimit, potrivit principiului "mi-e milă de mila altora pentru mine". Trecătorii nu-l stiau, devenise un anonim, el, care rivaliza cu Miluță Gheorghiu în popularitate. Într-o zi, eram împreună cu Margareta Baciu, vecina lui de bloc, Stefan Dăncinescu s-a prelins pe lîngă noi, schițînd un salut.

- Cine era, dragă? mă întreabă duduia Margareta. Mi s-a părut că ar fi Dăncinescu, dar eu stau prost cu ochii. Nu cred să fi fost el.

- Nu, nu era el.

Plecarea celor cîtiva pumni de țărînă, cît mai rămăsese din ființa acestui spiridus, a fost un pretext ca să se împace cu teatrul. Cînd colegii lui si-au luat rămas bun, gongul a sunat pentru un actor mort demult. ■

POLIGON

Bolșevici și comuniști

Dorin SPINEANU

Nu știu dacă ați observat, dar pe măsură ce sondajele de opinie din Rusia indicau drept favoriți pe bolșevici, partidul lui Verdeț (Verdeț însuși) a început să devină din ce în ce mai agresiv. Există un mizer cordon ombilical între România și Rusia și acesta aparține exclusiv foștilor tovarăși. Să nu ne amăgim: foarte mulți dintre cei care mai au nostalgia ***Imperiului răului*** sînt în alte partide, deci nu atît de la suprafață, dar mai ales în PDSR și nici nu se putea altfel; cînd stindardul este un nomenclaturist ca Iliescu, singurul șef de stat care a semnat un tratat cu un mort, atunci te apucă, pentru cei mai slabi de înger, disperarea, iar pentru cei mai lucizi, furia.

Dacă s-ar fi aplicat ***punctul opt*** al ***Proclamației de la Timișoara***, uite, n-am fi ajuns astăzi să vedem pe firmanentul exhalant al politicii românești patibulari ca Păunescu, Gavra, Verdeț și încă multi altii pe care vă las să-i numiți. Nici pe această "fată umană" (Iliescu) n-am fi văzut-o și ar fi fost cu totul altceva...

Nu spun că ar fi curs rîuri de lapte și miere, dar nici sărăcia asta într-o țară bogată n-ar fi fost posibilă.

Așa, cînd PSM-ul se opune instalării de ***baze NATO*** pe teritoriul scumpei noastre patrii, o patrie care i-a asteptat totuși jumătate de veac pe americani, mă întreb dacă nu există o cale de a scoate în afara legii partidul numit mai sus. Motivația este una singură: trădarea. Cum altfel poate fi numită tendinta de a tine România în plasa CSI? Noi plătim absolut toate materiile prime care vin de acolo, nu le datorăm un sfant! Ei ne datorează faptul că încă n-au crăpat de foame - deci am putea trăi împăcați, foarte bine, cu baze NATO pe la Constanța și Timișoara și, de ce nu, la Iași. Eu, personal, m-aș simți mai în siguranță.

Forțe, nu prea oculte, din interior, se opun însă. Profitînd de slăbiciunile noastre au ajuns în posturi de comandă. Multi, mult prea multi, au fost școliți la Moscova, iar patru ani de studii acolo fac ravagii. Cine a citit cărțile lui Pacepa își poate da foarte bine seama de asta. Pînă și lui Ceaușescu îi era teamă, teamă și greață, de cei care lucrau pentru Uniunea Sovietică.

Domnii-tovarăși cu nostalgii comuniste ar trebui să realizeze că există un refuz organic al românilor fată de ruși. Asta e, nu ne plac ferocitatea estică, modul de viață, gîndirea.

Cehov i-a descris pe mujici poate cel mai bine în ***toată*** literatura rusă. Pot spune că este autorul meu, între ruși, preferat. Cum sînt aceștia? Ei bine, în viziunea lui Cehov, cam așa: bețivi, mizeri, vicleni, gata să te fure din ochi, umili cînd situatia o cere, plini de cruzime cînd sînt stăpîni chiar peste ei însiși!

Gîndiți-vă bine, au agenți de influentă printre noi. Tipi extraordinar sustinuți economic, motivati deci. Vînduti cu tot cu suflet.

Și, din cîte văd eu, eficienți.

Vin alegerile și la noi. Să încercăm să aflăm biografia candidaților, să vedem ce au fost înainte de '89, ce sînt acum. La înaintare vor băga alții, dar nu ne vor prosti iarăși. Orice vot oferit trebuie cîntărit îndelung. Indivizii băutori de vodcă și fumători de mahorcă nu mai au nevoie de tancuri ca să cucerească o țară. O pot îngenunchia chiar sustinîndu-i, culmea, ***independența***!

Independența fată de ea însăși, firește!

Și de ***Vest***, pentru că săpunul care poate spăla rapănul comunist tot de acolo vine! ■

CU OCHIUL PE HARTĂ

Capitalismul la școala primară

Florea IONCIOAIA

A devenit un fapt mitologic cum că guvernul Văcăroiu tot accelerează privatizarea. Spre deosebire de țările vecine unde privatizarea a fost înțeleasă îngust, ca un simplu transfer de proprietate din mîinile statului în cele ale indivizilor privați, ambiția d-lui Văcăroiu și a partidului de guvernămînt este de a crea o clasă de milionari în România, o națiune de rentieri care vara să populeze plajele spaniole, iar în rest să formeze cozi la ghiseele băncilor pentru a-și primi profitul. Dar după trei ani de grele lupte, privatizarea de modă nouă este în punctul din care plecase. Este de neînțeles, dar românul nu vrea să fie milionar.

Liderii majorității au confirmat înfrîngerea cu o plictiseală savantă. Este oricum primul eșec recunoscut de puterea post-revoluționară. După șase ani, clasa de la putere a reusit să înteleagă că fără privatizare, nu avem nici economie de piață, nici democratie, nici NATO, nici Uniune Europeană, nici Washington, nici dolari, nici discursuri în engleză. Brusc, acum acești lideri și-au adus aminte de tradiționalele defecte ale poporului pe care-l guvernează și pe care altminteri îl laudă ori de cîte ori au ocazia. Poporul nu-i înțelege, românii nu sînt demni de ei. Într-un interviu dat la BBC, purtătorul de cuvînt al PDSR, dl. Pîslaru, încercînd să explice de ce nu se înghesuie lumea să-și depună cuponul, acuza cei patruzeci de ani de comunism care au atrofiat instinctul de proprietate al românului. În parlament, dl. Coșea dădea vina pe directorii întreprinderilor, care sînt, cum se știe, oamenii opoziției și ai ungurilor, și pe români în ansamblu, care sînt cam proști pentru gusturile sale (ei sînt geniali numai cînd votează cu PDSR-ul) și n-au educație economică. Dl. Iliescu, întotdeauna mai subtil, critica pe domnii miniștri care nu și-au depus cuponul cu televiziunea după ei pentru a oferi ei înșiși un exemplu poporului turmentat.

Si într-adevăr pare greu de explicat de ce nu se precipită concetățenii d-lui Coșea să-și transforme cupoanele în acțiuni. Trebuie să ne aducem aminte că întreg acest proces a fost conceput din rațiuni de justiție socială. Totul a fost încălcat în picioare, rațiuni economice, financiare, politice, pentru a face acest act de redistribuire a averii naționale în conformitate cu viziunea PDSR asupra lumii. Se aștepta la o isterie națională, dar în loc de aceasta, singurele rezultate palpabile au fost întîrzierea procesul real de privatizare, cu cel puțin trei-patru ani, complicarea lui inutilă, și cheltuirea cîtorva bune miliarde de lei, care n-au venit chiar pe Dunăre la vale, cum s-ar putea crede, cu care măcar se asfalta o stradă undeva.

Principalul lucru care iese în evidență în acest scandal este că oamenii nu fac legătura dintre cupoane, acțiuni și eventualul profit în bani care-i așteaptă. Ei nu simt miza afacerii. Este oare aceasta o surpriză? Considerîndu-se că vechile cupoane lăsau loc posibilității de speculă și concentrare, s-a conceput cuponul nominal, cu o valoare de aproape patruzeci de ori mai mare. Egalitatea șanselor care a motivat acest sistem se oprește însă aici. Educația economică a cetățeanului român este într-adevăr precară, dar nici în Cehia ea nu era mai bună atunci cînd s-a demarat o acțiune asemănătoare. De fapt cine trebuie să facă educația economică a unui popor?

Pentru a-și afirma talentul de capitalist, individul trebuie să trăiască într-un mediu economic liberal, adică în care să existe o piață a informațiilor economice, respect fată de proprietate și o adevărată atmosferă concurențială. Ce știe un cetățean oarecare despre întreprinderile la care statul îl îmbie să devină acționar? Aproape zero. Întreprinderile noastre fac rareori publice bilanțurile lor. Pe de altă parte, posesorul unui pachet de acțiuni nu va avea în mod evident nici un fel de control asupra deciziei din respectiva întreprindere, nici în ce privește investițiile, nici politica sa de piață. Directorii unor astfel de întreprinderi vor face legea, cel puțin cîtiva ani. Oamenii mai știu că au rămas pentru marea privatizare întreprinderile cele mai proaste. Cele bune s-au privatizat demult prin tot felul de mijloace, pe care acum dl. Coșea le acuză dar pe care le-a sprijinit, la vremea lor. Ele au intrat apoi de cele mai multe ori în sistemul clientelar PDSR, pentru a supravietui. Justitia PDSR este de a împărți unora beneficiile iar altora pierderile. Aceste întreprinderi chiar privatizate nu vor avea la rîndu-le nici o șansă fără sprijinul statului.

Dacă însă este adevărat că românii și-au pierdut instinctul de proprietate în cei patruzeci de ani atît de regretați, ce a făcut administrația d-lui Iliescu pentru a-l redeștepta? În Constituție proprietatea nu este sacră și inviolabilă ci doar protejată. Campania dusă contra certificatelor date de guvernul Roman, cărora li s-a fixat o valoare forțată și erau chiar gata să fie anulate, dar mai ales rușinoasa lege a caselor naționalizate, care legalizează furtul comunist, au arătat cît de mult respectă acest regim proprietatea. Mai curînd, această "mare privatizare" este semnificativă pentru tipul de economie care se formează la noi, axată pe raporturi clientelare cu statul și pe subvenții din exterior pentru supraviețuire. În loc să se fi stimulat climatul investițional, spiritul de inițiativă și cel de economie care stau la baza economiei capitaliste, populației i se oferă prin aceste cupoane imaginea că statul are întotdeauna grijă de cetățean. Îl fură sistematic, dar din cînd în cînd îi dă înapoi cîte ceva.

Este simptomatic faptul că, după ce acțiunea de achiziționare a cupoanelor s-a încheiat, nimeni nu s-a mai preocupat, pînă acum cîteva săptămîni cînd oricum nu se mai putea face nimic, de partea a doua a afacerii. Am fost din întîmplare pe la începutul lui noiembrie la posta din Păcurari, mai mult să sondez terenul. Inutil să mai precizez că faimosul ghișeu era închis și avea program între zece și două, exact adică timpul cînd oamenii normali, pentru care se declară a se fi făcut privatizarea prin cupoane, se află la muncă. La televiziune, în schimb, în tot acest interval, indivizi ca scoși din cutie (mai ales țăranul era numai bun de export), declamau slogane de tipul ***națiunea înseamnă acțiune***, dar din care nimeni nu află nici cînd a început privatizarea, nici cînd se termină, nici ce trebuie să facă bietul milionar mai departe.

Peste toate, un lucru ar putea fi real în această indignare a mărimilor PDSR. O bănuială pe care n-o spunem decît în șoaptă: vor românii cu adevărat privatizare, democrație etc.? După atîtea succese, de mirare ar fi să mai vrea. ■

UNGHIUL DE TRAGERE

O tragere la sorți avantajoasă?

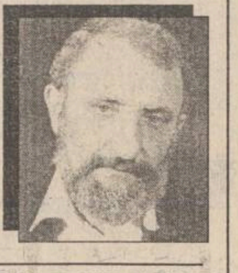

Val CONDURACHE

Transmisia tragerii la sorți a grupelor preliminare pentru calificările la Campionatul Mondial din Franța, care vor avea loc în anul 1998, a fost, cred, cea mai stupidă din cîte am urmărit pînă acum. Dacă la celelalte continente pe micul ecran apărea componența fiecărei grupe în parte, completată cu o nouă extragere, din altă urnă, cînd s-a ajuns la Europa, tablourile nu au mai apărut decît la sfîrșit, comentatorul televiziunii noastre bătea cîmpii, asa încît nu l-am putut urmări nici pe dl Blatter, al cărui glas era astupat de vocea d-lui Graur, nu mai știam cine a căzut cu cine în grupă. Cînd s-a ajuns la ultima urnă, unde se aflau numele echipelor desemnate "capi de serie", între care si echipa României, eram cu totul debusolat. Nestiind decît foarte vag componenta a vreo trei-patru din grupe (din totalul de nouă), m-am lăsat păgubas de orice calcul și de orice speranță. Tragerile la sorți sînt spectaculoase pentru că te țin cu sufletul la gură. Competiția începe odată cu prima extragere din urnă. De aceea se și transmite în toată lumea acest spectacol. Ei bine, dl Blatter a desfăcut bilă după bilă cu o viteză de prestidigitator, nu apucai să vezi ce scrie pe biletelul din mîinile lui, iar televiziunea franceză, care a afisat constiincios toate grupele din CONCACAF, Asia, Africa, Insulele Polineziene, ne-a tras clapa tocmai în final. Adio emotii, adio asteptare înfrigurată. Cine a mai putut să facă vreun calcul? Am simtit: în clipele acelea penibile, că sînt tras pe sfoară, că sub ochii mei are loc un truc, că totul se bazează pe iuteală de mînă și nebăgare de seamă.

Mi-am notat, la repezeală, grupa în care a fost repartizată, de hazard, echipa României: Irlanda, Islanda, Lituania, Macedonia, Liechtenstein. E o grupă ușoară, mi-am zis, fără să uit că Irlanda ne-a eliminat, în 1990, în optimile de finală ale Campionatului Mondial din Italia, chiar dacă după loviturile de la 11 metri. Liechtenstein nu contează, cu Macedonia și Islanda trebuie doar puțină atenție la partidele din deplasare, ca să nu le lăsăm nici un punct. Lituania s-a arătat ceva mai îndrăzneață în preliminariile Campionatului European, dar dacă e s-o comparăm cu Slovacia, pe care am învins-o si acasă si-n deplasare, e un adversar mai modest. Fără optimism desănțat, ne putem trece în cont (pe hîrtie fireste, pe teren e mai greu!) 24 de puncte. Rămîne Irlanda, obsesia noastră, alături de Irlanda de Nord, vă mai aduceti aminte? În grupa aceasta, calculul hîrtiei ne arată că există posibilitatea ca si echipa clasată pe locul 2 să se califice direct la Campionatul Mondial din Franța: în care altă grupă europeană echipa clasată pe locul 2 poate aduna 24, 25 sau chiar 26 de puncte? Iar la urma urmelor, Irlanda nu mai este echipa de acum 4 ani, peste trei ani va fi și mai îmbătrînită decît acum. Peste toate, nici măcar nu se stie dacă Irlanda va fi prezentă la Campionatul European din Anglia, o asteaptă barajul cu Olanda. Cine ne poate sta în cale?

Totuși, șopteste cineva în urechea mea, totusi... Grăuntele de îndoială se transformă într-o nucă, iar nuca într-o gutuie. De unde îngrijorarea asta? La urma urmelor, mi-am zis ceva mai sus, Irlanda nu mai este echipa de acum 4 ani, peste trei ani va fi si mai îmbătrînită decît acum. Ia te uită, asta era! În Italia, vedetele noastre erau tinere, în SUA ajuseseră la maturitate, dar în 1997, ehei!, vor fi deja îmbătrînite. Cu cine vom purta calificarea, v-ați gîndit? Campionatul European va fi, pentru cei mai multi, "cîntecul de lebădă". Vreți să-i luăm pe rînd pe internaționalii de-acum? Dan Petrescu, Dobos, Gică Popescu, Hagi, Dorinel Munteanu, Selimes, Ionuț Lupescu, Ilie Dumitrescu, Ovidiu Sabău, Lăcătus vor mai fi în stare să se bată de la egal la egal cu marile puteri ale fotbalului mondial, în 1997? Nu le cerem prea mult? Cine rămîne "în cărți"? Să zicem, Stelea. Un portar de clasă poate rezista pînă la 36 de ani. Daniel Prodan. Are doar 23 de ani, va avea 26. Panduru, Gîlcă, Adrian Ilie? Adunînd de peste tot, din țară și de peste hotare, nu facem nici măcar o jumătate de echipă. Ca să cresti o alta și să o duci la Campionatul Mondial îți trebuie un curaj iesit din comun. Iordănescu (ori altcineva, care se va ocupa de pregătirea echipei naționale) ar trebui să renunte, imediat după Campionatele Europene, indiferent de rezultatele obținute acolo, la 10-11 jucători. Dar dacă, în Anglia, naționala noastră obține un rezultat de prestigiu? Care-i nebunul să schimbe echipa, în calificările pentru Campionatul Mondial? La asta v-ați gîndit? Și totusi echipa va trebui schimbată, dar cu cine? Selecționata de tineret, care ar fi trebuit să ne reprezinte la Atlanta, n-a scos din căciulă nici un nume mai de doamne ajută, cu excepția lui Adrian Ilie. Am căzut, în sfîrșit, într-o grupă usoară, răsuflăm usurați. Așa să fie? Cine pariază cu mine că Anghel Iordănescu, un antrenor lucid, va părăsi naționala după Campionatele Europene? Chiar credeți că el nu stie că nu are cu cine juca partidele de calificare la Campionatul Mondial din Anglia? Iar după două campionate mondiale și după un campionat european, care antrenor ar fi iertat de presă si de chibiți dacă renuntă la senatorii de drept, la naționala cea mai valoroasă pe care a dat-o vreodată România? ■

❖ PULS ❖ PULS ❖ PULS ❖ PULS ❖ PULS ❖ PULS ❖ PULS ❖ PULS ❖

Citim cu stuchefacție în tot felul de gazete din Iași articolașe semnate de domni cu aere de tătici ai presei din Estul Evropei, tîști-bîști care cred că le știu pe toate, ba chiar mai mult decît atît. Vorbesc ei acolo despre misiunea ziaristului și despre cea a presei în general; apoi "analizează" pe rînd ziarele din Iași și le prevăd evolutia, toate acestea de pe pozitii care abia dacă le-ar da dreptul de a vorbi despre gazetele la care lucrează și nimic mai mult. Și-i dau ei acolo și combat și pun note și tot așa, de te crucești cît de departe au sărit peste gard. Stați jos, oameni buni, mai avem cu toții mult de lucru pînă să ne punem gazetele la punct și abia apoi, dacă vom mai avea timp, vom mai filosofa.

Aproape că nu ne-a venit să ne credem ochilor cînd l-am văzut ieri, la televiziunea Europa Nova, pe un domn individ care cică s-ar fi îmbogățit prin străinătățuri pe vremea lui Neculai Cîrmaciul și acum s-a întors pe plaiurile natale pentru a-și spori agoniseala. Acest cetățean, pe numele său Laurențiu Popescu, și-a construit una bucată fabrică lîngă Casa Sindicatelor, în condiții mai mult decît dubioase. Toată presa ieșeană a scris la acea vreme de a luat foc hîrtia despre modul în care musiul și-a reînceput viața de ieșean. Ieri, musiul a avut tupeul să zică la televizorul Europa Nova că "Monitorul" și-a cerut scuze pentru ce-a scris și i-a promis că, pentru a-și repara greșeala (?), va scrie un articol laudativ la adresa făbricuței de bocanci pe care o patronează. Musiul are memoria scurtă cît o minijupă, pentru că lucrurile nu stau deloc așa cum a visat omul. Dimpotrivă, el a recunoscut că este în greșeală și l-a invitat pe redactorul-șef să vadă minunea pe care a făcut-o el acolo, pentru a-l convinge că, chiar dacă a încălcat legea, a făcut-o numai și numai pentru a construi o unitate de producție, un loc unde șomerii momentului să poată lucra. În finalul vizitei a lansat o tiradă demagogică despre iubirea de oameni și de neam după care, confundîndu-ne cu alte gazete, ne-a propus, voalat, niscaiva reclamă. în schimbul opririi de la publicare a materialelor care priveau societatea sa, practică străină de ziarul nostru. Așa stau lucrurile și nu altfel, musiu Laurențiu. Este firesc ca noi să recunoaștem și să repunem adevărul în drepturile sale atunci cînd greșim, dar în cazul Laurențiu Popescu problema a fost taman pe dos. Basca omul nostru și-a mai construit două vile, una în Copou și una la Miroslava, în ambele cazuri eludînd legea. Ne miră că redactorii emisiunii de la Europa Nova nu s-au documentat în legătură cu acest individ înainte de a-l invita în studio, pentru a ști cum să-l aducă înapoi pe șine cînd deraiază.

INTEGRAMA ZILEI

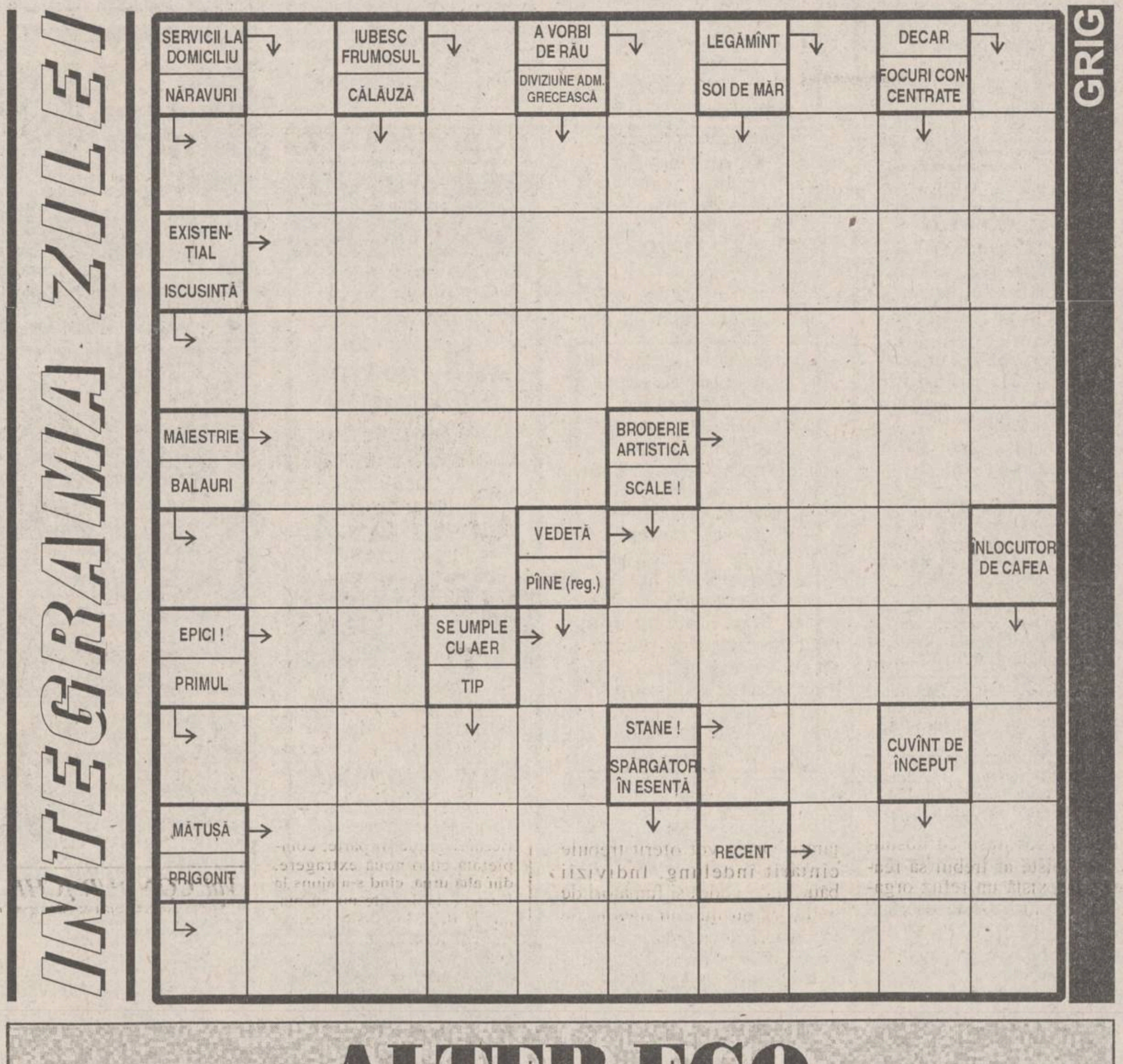

ALTER EGO
UNIC REPREZENTANT AL FIRMELOR
BOVELACCI HOPPE CERDOMUS CIPIR NESPOLI GYPROC DECOR DIFFUSIONE

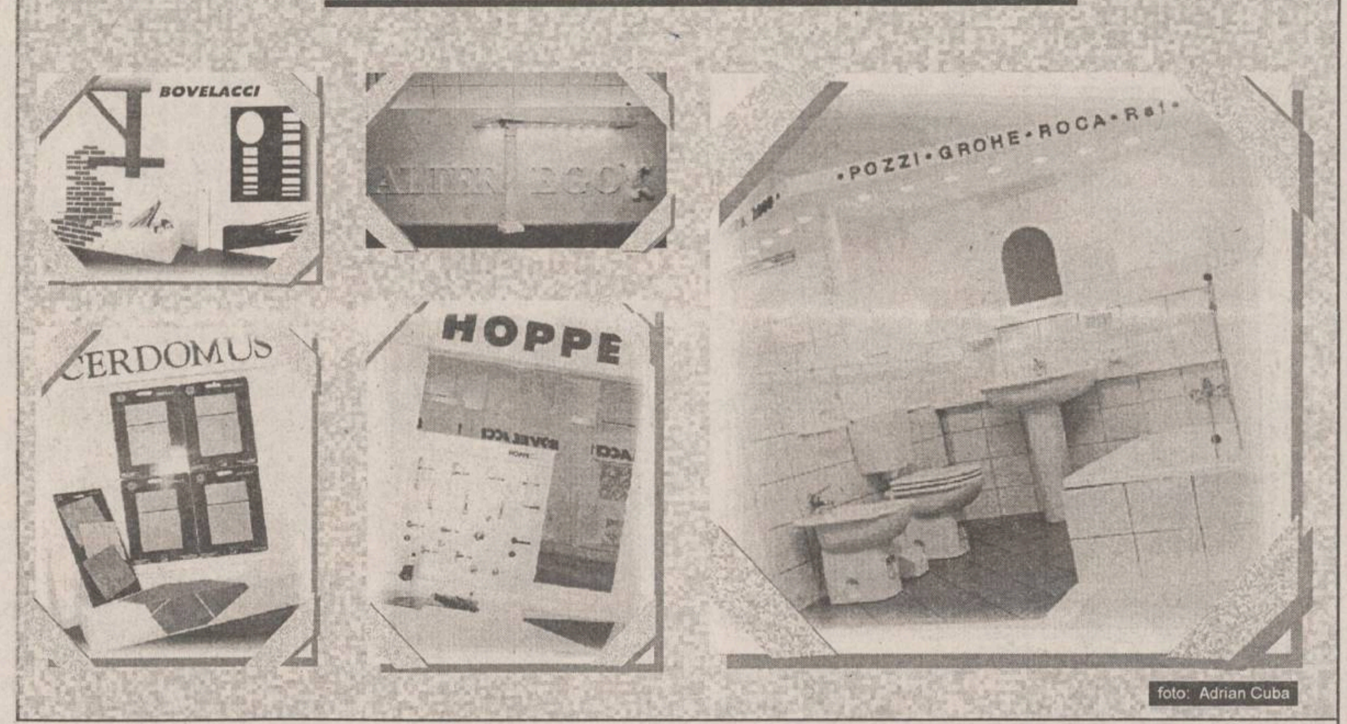

MATERIALE PENTRU AMENAJĂRI INTERIOARE
✔ ceramică și mortaruri aferente
✔ tapet lavabil și fototapet
✔ tavane false și elemente decorative din polistirol
✔ var lavabil și coloranți
✔ pensule și rulouri
✔ pereți despărțitori și elemente pentru placări interioare și exterioare din gips
✔ vopsele și lacuri auto și pentru uz casnic (cutii și tuburi spray)
✔ diverse folii autocolante
✔ camere de baie complete

ALTER EGO
Cuza Vodă 54
tel/fax: 032-212.010, 212.030
Expoziție - Costache Negri 48

☎ TELEFOANE UTILE

☎ SALVARE: 961
☎ POMPIERI: 981
☎ POLITIE: Inspectoratul Judetean Centrala 140720; Dispecerat 146666; Municipiu Centrala 140020 Dispecerat 146840/955 Ofiter de serviciu 146850; Serviciul Circulatie - 140070.
☎ SERVICII MEDICALE MOBILE (asistentă medicală de urgență la domiciliu): 113130/569, zilnic între orele 7,00-23,00
☎ PROTECTIA MUNCII.: 116139
☎ AGENȚIA C.F.R.: 147673
☎ INFORMATII GARĂ: 146333
☎ AUTOGARĂ: 146587
☎ TAXICOM, dispecerat: 953, 146593
☎ AGENȚIA TAROM: 115239
☎ INFORMAȚII AEROPORT: 178126
☎ STAȚII PECO: Bas Ceauș - 176865; Aurel Vlaicu - 175872; Bucium - 132891; Crișan - 112182; Păcurari - 164142; Sărărie - 147480.
☎ A.C.R. - informații utile: 112345, 130177.
☎ DISPECERATE: R.A. Gaz-Metan - 141737; R.A. Apă-Canal - 142451; Renel - 147070, deranjamente - 929; Termoficare - 141956; R.A. Locuința - 112434; Telefoane - Deranjamente - 921; Protecția mediului - 147010.
☎ GARDA FINANCIARĂ: 114065, 112427.
☎ ADMINISTRATIA FINANCIARĂ: 143030
☎ NOTARIAT: 147574
☎ TRIBUNAL: 146300
☎ PROCURATURĂ: 212566
☎ CAMERA DE COMERȚ: 117757
☎ CENTRUL MILITAR JUDETEAN: 146370
☎ STATUL MAJOR JUDETEAN DE APĂRARE CIVILĂ: 214470
☎ HOTELURI: Moldova - 142225; Traian - 143330; Unirea - 142110; Continental - 114320; Sport - 137817.
☎ POLICLINICA CU PLATĂ: triaj informații - 117244
☎ OFICIUL JUDEȚEAN PENTRU PROTECȚIA CONSUMATORILOR: 145392.
☎ LABORATOR ANALIZE "PRO FAMILIA": 230431
☎ Servicii de pază și protectie, interventii GUARD SECURITY: tel: 210094; tel/fax: 212658.

REPARAȚII

☎ Tîmplărie - 158588
☎ Rașchetat parchet - 126923
☎ Hidroizolatii terase, subsoluri, garaje - 174340
☎ Închideri balcoane - 117512
☎ Sobe, constructie-curățire - 177878
☎ Instalatii sanitare - 160164
☎ Reparatii masini de spălat rufe, vase, mașini de uscat, rebobinări motoare - 173204
☎ Frigidere - 251006; 220859
☎ Aragaze - 132141

CARNETUL ZILEI

VREMEA

-4° - 1° C

În următorul interval, vremea se va încălzi ușor. Cerul va fi mai mult noros. Izolat, în a doua parte a intervalului, sînt posibile precipitatii slabe, mixte. Vîntul va sufla slab la moderat, cu unele intensificări trecătoare din sector sudic. Temperatura aerului va înregistra valori minime cuprinse între -4° și -1°C, iar maxime între -2° și +1°C. **(Eugen Mihai PANIANOPOL)**

CALENDARUL CREȘTIN-ORTODOX

✝ Fs. cv. Daniil Sihastrul; sf. mc. Sebastian și Zoe; cv. Modest

FARMACII DE GARDĂ

Farmacia nr. 2, Piața Unirii (tel. 116029).

SPITALE DE GARDĂ

Spitalul "Spiridon" (tel. 142730): Clinica a III-a Medicală; **Spitalul de Urgență** (tel. 140690); **Maternitatea "Elena Doamna"** (tel. 210390/210394/210392).

TELEVIZIUNEA NAȚIONALĂ

TVR 1

13,00 Actualități ■ 13,10 Lumină din lumină (r) ■ 14,10 TVR Iași. Est Meridian ■ 14.45 TVR Cluj-Napoca ■ 15,20 TVR Timișoara ■ 16,00 Actualități ■ 16,10 Avanpremieră ■ 16,25 Turism si agroturism: Ofertă agroturistică la... vreme de iarnă ■ 17,00 Emisiunea în limba maghiară. Știri, corespondente; La ordinea zilei; Alma Mater; În ajun de Crăciun; Timișoara, 1989 ■ 18,30 Desene animate: Grand Prix (Franța) ■ 19,00 De luni pînă luni. Retrospectiva evenimentelor politice interne ale săptămînii ■ 19,30 Film serial pentru tineret: Fata și băietii (Franta, 1990), ep. 132 ■ 20,00 Actualități. Buletin meteo; Telesport ■ 20,45 Publicitate ■ 20,50 Film serial: Echipa de interventie (Baywatch, SUA, 1991), ep. 30 ■ 21,45 Transfocator. Cine are nevoie de guru? ■ 22,15 Teatru TV: Cum vă place, de William Shakespears. Traducerea Virgil Teodorescu. Premieră TV. Cu: Horațiu Mălăiele, Irina Movilă, Claudiu Bleont, Emilia Popescu, Virgil Andriescu. Regizor de platou Viorel Gimia. Ultima parte ■ 23,25 Actualități ■ 23,45 Cultura în lume. Spiritul Crăciunului în literatura europeană ■ 0,15 Fragil. Mari chitariști de jazz în Festivalul de la Sevilla, 1993.

TVR 2

13,00 Actualități ■ 13,10 Politica între ideal și real ■ 13,40 Film serial (r): Drumul spre Avonlea (Canada), ep. 8 ■ 14,30 Atlas (r) ■ 15,00 Avanpremieră ■ 15,10 Film serial (r): Perla neagră (Argentina), ep. 21 ■ 15,55 Filmele săptămînii ■ 16,00 Desene animate: Murdărici (CFI) ■ 16,30 Film serial: Inimă sălbatică (Mexic), ep. 23 ■ 17,00 Măseaua de minte ■ 17,40 Film serial: Iubiri amăgitoare (Venezuela), ep. 74 ■ 18,30 În fața dv. Realizator Vartan Arachelian ■ 20,00 Arte vizuale. Monumente în România. Participă: dr. Christoph Machat - Germania, prof. dr. arh. Aurelian Trișcu, dr. Doina Florea, dr. Cezara Mucenic ■ 20,30 Tribuna non-conformiștilor ■ 21,00 TVM. Mesager ■ 21,30 Sfinx. Concurs în care participanții își testează inteligenta, perspicacitatea și norocul ■ 22,00 Film serial: Santa Barbara (SUA), ep. 302 ■ 22,45 Repriza a treia. Emisiune sportivă de actualitate fotbalistică ■ 0,30 Muzica e viata mea! Pagini de popularitate interpretate de Silvia Voinea, Eugenia Ilinca.

TELEVIZIUNI LOCALE

TVR IAȘI

Pr. I, orele 14,10-14,45 - Est Meridian Magazin: Fotograme (evenimente din actualitatea regională) ■ 300 de secunde despre privatizare ■ Cronica rutieră în judetele Moldovei ■ Lovitura de pedeapsă (actualitatea sportivă în știri, comentarii și interviuri) ■ Videoclipul emisiunii.

TELE'M

7,00 Actualitatea ieseană ■ 7,30 100 de ani de cinematograf, ep.8 ■ 8,00 Monstrul din Loch Ness (do.) ■ 9,00 Umor cu Stan și Bran ■ 10,00 Răzbunarea (s). Ep. 217 (r) ■ 10,50 Muzică și publicitate ■ 11,00 Presupus nevinovat (f.a.), regia Alan J. Pakula, cu: Harrison Ford, Brian Dennehy. Viata unui procuror, împărțită între obligatiile familiale, candidatura pentru alegeri și conducerea anchetei în cazul uciderii amantei sale ■ 13,05 Program Worldnet în direct de pe Satelit ■ 17,00 În sălbăticie (do) ■ 18,00 Știri ■ 18,15 Reportajul zilei ■ 18,30 Pro democratia. Emisiune realizată în colaborare cu Asociația Pro Democrația Iași ■ 19,00 Între cele două războaie (do., partea I) ■ 19,50 Muzică ■ 20,00 Desene animate ■ 20,30 Răzbunarea (s). Ep. 218 ■ 21,20 Muzică și publicitate ■ 21,30 Odiseea galactică (do., partea I) ■ 22,45 Știri ■ 23,00 Film artistic: Dispărut în misiune (actiune). Cu: Chuck Norris.

RADIO NORD-EST

5,30-10,00 Micul dejun.(6,00-6,30 Buletin de știri și programul Actualitatea preluate de la BBC). Realizatori: Cătălin Lenta și Cătălin Elisei ■ 10,40-14,00 Fir direct: Timp de 4 ore în contact direct cu viața orasului, informatii din actualitatea locală, răspunsuri la întrebările ascultătorilor, concursuri și muzică. Realizator Iulia Mihalache ■ 14,00-18,00 Turnul de control. Cea mai importantă emisiune informativă a zilei ■ 14.45 Paralela sport ■ 16,30 Puls Nord-Est - reportaje, interviuri, relatări din actualitatea locală și națională ■ 17,30 Financiarul - rubrică de informații economice, muzică ■ 18,00-19,00 BBC: Buletinul de știri și Actualitatea ■ 19,00-21,00 Buzduganul de seară. Emisiune de divertisment, muzică și concursuri. Realizator Livia Susanu și Daniel Buzdugan ■ 21,00-21,30 BBC: Buletinul de știri și actualitatea ■ 21,30-22,00 Puls Nord-Est - editia deseară (știri, reportaje, interviuri, relatări din actualitatea locală și națională ■ 22,00-24,00 Declarație de dragoste. O emisiune talk-show în care învățăm să comunicăm pe marginea unui subiect infinit. Realizatori: Adrian Păduraru și Septimiu Sărăteanu ■ 0,00-1,00 Top 7 de luni noapte (Top Slow). Realizator Andi Basrbu ■ 1,00-3,00 Rob Mc Lean Show - Voa Europe ■ 3,00-4,15 Albumul noptii ■ 4,15-5,00 Jazz - Voa Europe ■ 5,00-5,30 Ritmuri de înviorare.

TELECABLE

TELECABLE I: 8,00-18,00 Program ANTENA 1. Din cuprins: Observator; Film artistic: "Marele sex - scandal american" (comedie); Rock-Line: Iron Maiden; Film artistic: "Răzbunarea este a mea" (suspans); Film serial: "Digby"; Integrale muzicale: Toto; Film artistic: "Pregătit pentru a ucide" (suspans); Film documentar: "Familia Windsor" (I); Film serial: "Urmașii lui Robin Hood" ■ 18,00-3,00 Program propriu ■ 18,00 Film documentar: "Revolutia română", ep. 1 ■ 19,00 Film: "Doar cel puternic" ■ 21,00 Film: "Clipa destinului" ■ 22,50 Film: "Charlie Blake" ■ 0,00 Film: "Confesiunile unei membre a clubului feminin" ■ 0,15 Film: "Eliberarea".

TELECABLE II: 9,35 Film: "Asta nu poate fi dragoste" ■ 21,30 Program Tele 7abc ■ 21,35 Film artistic: "Shogun", ep. 4 ■ 22,30 Top Viva ■ 23,10 Film serial: "Miami Vice" ■ 0,00 Playboy ■ 0,45 Staruri pentru totdeauna.

TELEVIZIUNE PRIN SATELIT - RECOMANDĂRI

M6

■ 11,50 Străzile din San Francisco (s): "Ascunzătoarea imposibilă"

12,55 Ce vrăji a mai făcut nevasta mea?(s): "Nonconformismul Samanthei"

■ 14,25 Capriciile Samanthei (f.TV, SUA

■ 18,30 Doamna și fiica sa (s): "Secrete bancare"

■ 21,45 Soarele ticăloșilor (f.p., Franta). Regia Jean Delanno; cu: Jean Gabin, Robert Stack.

■ 23,40 Noaptea febrei (f.TV, SUA). Regia Larry Elikann; cu: Armand Assante, Ray Welman, Sam Neill

■ 1,45 Jazz 6. Magazin muzical. Astă-seară: Wallace Davenport "Hommage... Louis Armstrong"

TF1

■ 8,10 De toate. Magazin pentru tineret: Pinocchio, Bickermice, Sonic

■ 10.10 Doamna S.O.S. (s) "Fructul înselător". Cu: Annie Cordy, Jean-Pierre Darras

■ 14,35 Femei (magazin). Frumusete, familie, școală, sănătate - o emisiune destinată tuturor femeilor. În plus, în fiecare săptămînă, va fi prezentată o femeie remarcabilă prin ceea ce creează, prin ideile sau activitatea sa...

■ 15.30 Dallas (s): "Și dacă asta ar fi sfîrsitul?". Cu: Barbara Bel Geddes, Larry Hagman, Linda Gray

■ 18,25 Filosofia lui Philippe (s): "Talmeș-balmeș". Cu: Yannick Debain, Karine Lazard

■ 19,30 Magia dragostei (s): "Decizia". Cu: Hélène Rolles, Thomas Jouannet

France 2

■ 7,05 Zile și vieți (foileton, ep. 112)

■ 10,00 Dragoste, glorie și frumusete (foileton, ep. 1585)

■ 14,50 Derrick (s): "Testamentul"

■ 18.45 Cooper și noi (s): "Eroii nu sînt zerouri"

■ 21.50 Împotriva vîntului și a pasiunilor (f). Regia Rod Hardy; cu: Joséphine Byrnes, Marcus Graham.

■ 3,40 Disparitii (s): "Vice versa"

RTL

■ 7,05 Jeopardy! Emisiune-concurs (r)

■ 11.30 Tribunalul divorturilor. Schönau împotriva lui Schönau

■ 14,00 Hobby-ul ei este crima. Bourbon, brandy și arseniu (s.p.)

■ 17,00 Hans Meiser. Mizeria din custi. Afacerea cu cresterea cîinilor. Talk Show

■ 21,15 Sneakers. Tăcutii (co, SUA, 1992), cu Robert Redford, Sidney Poitier, regia Phil Alden Robinson

■ 0,30 Show-ul lui Russ Abbot

Pro 7

■ 7,45 Desene animate și program pentru copii

■ 13,05 Remington Steele. Sportul înseamnă asasinat (s.a., SUA, 1984): cu: Stefanie Zimbalist, Pierce Brosnan

■ 14,35 Haos la puterea a zecea. Vă rog, fără panică! (co., SUA, 1988), cu: Bill Kirchenbauer, Deborah Harmon

■ 19,05 Toti sub același acoperiș. Un cadou pentru Dicke (co., SUA, 1992/'93): cu: Jo Marie Payton-France, Reginald Veljohnson

■ 22,10 New York Cops. NYPD Blue. Condamnarea la moarte (s.p. SUA, 1994/'95); cu: Jimmy Smits, Dennis Franz

RADIO IAȘI

6,00 - 8,30 Diminețile noastre - Știri, 6,00; Radiojurnal, 7,00 ■ 7,30 - 8,00 Post-scriptum, Revista presei; Avanpremiera radio; Muzică ■ 8,00 - 8,05 Buletin de știri ■ 8,05 - 8,30 Informații utilitare ■ 8,30 - 9,00 Columna (r) ■ 9,00 - 9,05 Buletin de știri ■ 9,05 - 13,00 Radiosfera: Știri: 10,00; 11,00; 12,00; Radio circuit multiplex; Concert de muzică populară românească ■ 13,00 - 13,20 Radiojurnal ■ 13,20 - 14,00 Geografie sonoră (r) ■ Știri: orele 14,00 și 15,00 ■ 14,05 - 16,00 Radio Iași, pe frecventa... tineretii ■ 16,00 - 16,15 Radiojurnal ■ 16,15 - 17,30 Radiograme - 17,00 Buletin de știri ■ 17,30 - 18,00 Convorbiri literare ■ 18,00 ■ 18,10 Buletin de știri ■ 18,10 - 18,30 Corespondenta radio - muzică usoară ■ 18,30 - 19,00 Corespondenta radio - muzică populară ■ 19,00 - 19,15 Radiojurnal ■ 19,15 - 21,00 Teatru la microfon ■ 21,00 - 21,20 Evenimentele zilei. Sport. Meteo ■ 21,20 - 22,00 Expo-Melodii.

OPERA ROMÂNĂ

■ Opera Română Iași prezintă astăzi, la orele 18,30, spectacolul ***"Daruri muzicale de Crăciun"***, realizat în colaborare cu Academia de Arte "G. Enescu" Iasi. Conducerea muzicală: Corneliu Calistru.

TEATRUL NAȚIONAL

■ Astăzi, la orele 18,00, în sala Studio a Teatrului Național "Vasile Alecsandri", va avea loc, în cadrul "Zilei teatrului studențesc", spectacolul cu piesa ***"Bine, mamă, da ăștia povestesc în actu' doi ce se-ntîmplă-n actu'-ntîi"***, de Matei Vișniec.

PRO TV

7.00 Ora 7, bună dimineața! - o emisiune cu Florin Călinescu: Știri, informatii utile, meteo, sport, concursul emisiunii, horoscop, muzică, reportaje, revista presei; 8.30 Film serial: "Capcana timpului" (r); 9.30 Film serial: "Paradise Beach" (r); 10.00 Film artistic: "Hotul din Arizona" (SUA, 1987) (r); 12.00 Film serial: "Verdict: crimă!" (r); 12.50 Doar o vorbă să-ți mai spun... Realizator George Pruteanu (r); 12.55 Știri ProTv; 13.00 Film serial: "Oameni în toată firea" (r); 13.30 Film serial: "Gesturi însemnate" (r); 14.30 Fotbal american: Atlanta Falcons - Miami Dolphins. Comentator Bogdan Chiritoiu; 15.30 Schi magazin; 16.00 Lumea rugby-ului; 16.30 Film serial: "Paradise Beach" - ep. 11; 17.00 Povestiri din București - realizator Gabriel Klimowicz; 17.30 Film serial: "Capcana timpului" - ep. 11; 18.15 Sport magazin - retrospectiva lunii ianuarie 1995; 18.45 - Sport la minut - știri sportive; 19.00 Film serial: "Oameni în toată firea" - ep. 9; 19.30 Știri ProTv; 19.55 Doar o vorbă să-ți mai spun... Realizator George Pruteanu; 20.00 - Film artistic: "Edward - Omul foarfecă" (SUA, 1990) (Johnny Depp, Winona Rider, Diane Wiest, Alan Arkin); 21.55 Știri ProTv; 22.00 Film serial: "M.A.S.H." - ep. 9; 22.30 Procesul etapei. Emisiune de Ovidiul Ioanitoaia; 0.00 Știri ProTv; 0.05 Sport la minut - știri sportive.

HOROSCOP

BERBEC

(21 mart. - 20 apr.):

Nu puneti neîmplinirile personale sau profesionale pe seama unor nesincronizări. Cînd aveti parte de ghinion este una, cînd v-o faceti cu mîna dvs. e cu totul alta.

TAUR

(21 apr. - 20 mai):

Episodul ar putea fi unul fericit, însă doar în condițiile în care ati tine cont și de punctul altora de vedere. Nu înseamnă să renuntati la optiunile proprii.

GEMENI

(21 mai - 21 iun.):

S-ar putea ca revendicările dvs. să fie justificate, dar să nu poată fi îndeplinite. Păstrați-vă pozițiile și reveniti cu ele într-un moment mai relaxat.

RAC

(22 iun. - 22 iul.):

Simpatizantii dvs. și prietenii apropiati s-au pregătit să vă ofere o surpriză plăcută. Nu vă emotionati mai mult decît e cazul, dar primiti-o fără rezerve.

LEU

(23 iul. - 22 aug.):

Cu puterea dvs. de convingere ați putea obține mai mult decît v-ați propus. E bine, totuși, să nu întindeți coarda prea mult, se vor mai ivi ocazii favorabile.

FECIOARĂ

(23 aug. - 22 sept.):

Nu e nimic rău în a fi ambițios, important e să demonstrați că aveți motive s-o faceți. Iar ocazia de acum este doar una din cîte vi se vor oferi.

BALANȚĂ

(23 sept. - 22 oct.):

Știrea pe care o primiți în cursul zilei v-ar putea dezumfla pentru o vreme. Nu trebuie să demobilizați, chiar dacă nu întrevedeți o speranță.

SCORPION

(23 oct. - 21 nov.):

Nu dublați admirația pe care o aveti față de o persoană cu observații critice. Le puteți folosi altădată, cînd persoana le va merita cu adevărat.

SĂGETĂTOR

(22 nov. - 21 dec.):

Aveți senzatia că v-ați întors de unde ați pornit fără să cîstigați nimic. Cel puțin n-ați stat pe loc, gîndiți-vă că în timpul acesta alții au dat înapoi.

CAPRICORN

(22 dec. - 19 ian.):

Ofensiva v-ar putea aduce un plus de siguranță și de autoritate în colectiv. Dacă o și faceți fără să se bage de seamă, vă puteți declara mulțumit(ă).

VĂRSĂTOR

(20 ian. - 18 febr.):

Pasa neagră continuă, dar și dvs. o alimentați cu nemulțumirile dvs. Justificate sau nu, ele nu sînt mai mari decît ale oricărui altul aflat în situația dvs.

PEȘTI

(19 febr. - 20 mart.):

Ieșiți, măcar o scurtă perioadă de timp, din starea de melancolie. Este momentul să acționați pe toate planurile și cu toate energiile de care dispuneți.

LEGENDA:

- **- vă paște ghinionul**
- **- prudența e mama înțelepciunii**
- **- n-aveți nimic de pierdut**
- **- șansa vă surîde**

Alexander VODKA

Filmele acestei săptămîni

"Nouă luni"
Productie SUA, 1995. Comedie de Chris Columbus. Cu Hugh Grant, Julianne Moore, Robin Williams Premieră.
Cinema "Victoria"
(Telefon. 112502)
ora 9,00 - **800 lei**
orele: 11.00; 13,00; 15.00; 17,00; 19.00
- 1500 lei

"Furia".
Productie SUA, 1995. Thriller.
CuGary Daniels. Premieră
Cinema "Republica" (Telefon: 114327)
ora 9,00 - **800 lei**
orele: 11,00; 13,00; 15.00; 17.00; 19.00 -
1500 lei

"Cavalerul Mesei Rotunde".
Productie SUA 1995
Film de aventuri cu Richard Gere, Sean Connery
Cinema "Copou"
(Telefon: 145738)
ora 9.00 - **600 lei**
orele 11.30; 14.00; 16.30 - **1200 lei**

"Chaplin" Productie SUA 1991, Dramă
ora 19.00 - **1200 lei**

"Pisica neagra atacă".
Productie Hong Kong 1994. Film polițist: Cu Jade Leung
Cinema "Dacia"
(Telefon: 164740).
ora 9,00 - **400 lei**
orele: 11.00; 13.00; 15.00; 17.00; 19.00 -
800 lei

Monitorul
cotidian de informatii
Str. Smîrdan nr. 5 ■ Tel. 17.25.57; 271271; 271333; 271467 (centrala) ■ Fax 27.04.15
■ Publicitate tel./fax 14.47.76

■ REDACTOR SEF - Dan Radu
■ REDACTOR SEF ADJUNCT - Toni Hrițac
■ SECRETAR GENERAL DE REDACTIE - Marius Cristian

SEFI DEPARTAMENTE:
■ Eveniment national si international: Cristian Racu (int. 110)
■ Investigatii speciale: Valentin Gheorghiță (int. 123)
■ Economic: Costel Stroescu (int. 117)
■ Cultură: Dorin Popa (int. 109)
■ Sport: Nicolae Grecu (int. 107)
■ Redactor de serviciu: Constantin Iurașcu (int. 124)
■ Fotoreporter: Constantin Plop
■ Grafică: Lucian Amarii, Daniel Melinte
■ Publicitate: Cristina Labonțu (int. 122, fax 144776)
■ Difuzare: Mihai Tudose (int. 120)
■ Contabilitate: Antoneta Filip (int. 112)

NORD-EST PRESS
- agenție de presă -
Str. Smîrdan nr. 5 ■ Tel. 17.25.57; 271271 (centrala)
■ Tel 14.56.10
■ EDITOR: Mona Dîrțu

EDITOR
NORD-EST
Str. Smîrdan nr. 5 ■ Tel. 17.25.57; 27.12.71
■ Fax 27.04.15
Director general: ALEXANDRU LĂZESCU
Director editor: FLORIN ZAMFIRESCU
Director de marketing: CEZAR CALUSCHI
Director executiv: GABRIEL RUSU

ABONAMENTELE se pot face la orice Oficiu Postal din țară.
MONITORUL figurează în catalogul Presei interne la poziția 838.

TIPAR OFFSET: MULTIPRINT, Iași str. Sf. Lazăr nr. 49

AGENDA OMULUI DE AFACERI

EROM S.A.
distribuitor al produselor
- COLGATE - PALMOLIVE
- FARMEC CLUJ
- MIRAJ
- SCHWARZKOPF (TAFT, SCHAUMA)
- JOHNSON PH
- GILLETTE
- GAMA LA FEMME, etc.

IMPORTANT: discount 0÷5% sub prețul producătorului.
TRANSPORT GRATUIT! Tel./Fax: 032/125405; 126105

LOG SOFT SRL
desface prin **Magazinul SUNSHINE:**
- componente electronice și aparatură import Germania
- proiectoare, lămpi și becuri cu halogen
- transformatoare toroidale produse de SC PETRA SRL
- faxuri și copiatoare
- consumabile

str. Anastasie Panu 2A, tel. 032/211130, fax: 032/137766

TOP SUN SRL
vinde en gros la prețuri fără concurență
- vopsea păr Loncolor • dizolvant lac unghii • soluție permanent la rece
- produse COLGATE-PALMOLIVE și FARMEC Cluj
- produse cosmetice import "La femme" și Collection 2000 Anglia
- deodorante DENIM, IMPULSE, REXONA, FA, 8x4
- șampoane • rujuri • lacuri unghii • pudre • fixative etc...

Șțr. Păcurari nr. 156 B. Tel. 032/213482

CABINET OBSTETRICĂ-GINECOLOGIE
Viața medicală
- asigură consultații de obstetrică-ginecologie
- tratamente • mici intervenții (chiuretaje)
- analize • sexologie

Podu Roș, str. Țutora 4, sc. E, ap. 1, tel. 122034.
Program: zilnic 13,00-19,00, sîmbătă 9,00-17,00.
Contact: Dr. Alexandra Ovănescu, Dr. Masheh Osama

ALFA CIVIC
distribuie
scule, dispozitive, unelte, accesorii
BOSCH, MAKITA, METABO, STAYER, FELISATTI, FIAC, P.G.M., AQUAPOMPE
Tel. 032 / 137613

ELECTRIC PULS SRL
oferă prin magazinul TELE-TEK
deschis în str. Sf. Lazăr,
o gamă largă de
CARCASE TEKO
componente și subansamble electronice, sisteme de alarmă auto și pentru imobile etc.
Telefon 230059

NATIONAL PROTGUARD
Filiala Iași
servicii de pază și protecție
Hotel Unirea, camera 1204, tel. 117105, 211463
Contact: Iulian Florea, Director economic

COMITEL SRL
oferă și instalează
echipamente PANASONIC
centrale telefonice, telefaxuri,
audio-video
instalații pentru aer condiționat
Iași - Bd. Copou nr. 3, parter - cam. 2
Tel. 032-210054; 213375

ROTHERM SRL
oferă și instalează echipamente pentru încălzire centrală și condiționarea aerului, import Italia și Franța, reprezentant al firmelor:
RADIANT - microcentrale și cazane de încălzire (gaz metan și motorină)
- arzătoare (gaz metan, motorină și CLU)

CIAT - unități de ventilație, climatizare și tratarea aerului, schimbătoare de căldură cu plăci
Service în garanție și post garanție.
PREȚURI MINIME PENTRU UN CONFORT MAXIM !
Tel./Fax: 032/175105

CENTRUL COMERCIAL IULIUS
Amplasat în centrul financiar și de afaceri al orașului, **vă oferă** spre închiriere spații pentru:
- ★ reprezentanță
- ★ activitate comercială en gros și en detail
- ★ depozitare

Str. Ghica Vodă 3D, Iași - 6600 (Centrul Civic)
☎ 032/210645; 214480

CHALLENGER
vinde:
Copiator NASHUA 5120 A3,
20 copii/minut,
preț copie - 9 LEI.
PREȚ 2.300.000 LEI !!!
Tel. 032/211617, 117981 FAX 032/211617

PETRA SRL
societate mixtă româno-germană
- transformatoare toroidale de rețea în gama 15VA - 5000 VA
- rebobinări motoare și transformatoare electrice
- acționări electrice și automatizări
- lămpi și becuri cu halogen 20, 50 W
- proiectoare și becuri cu halogen 100(150)W, 300(500)W
- reclame luminoase
- componente electonice și aparatură, import Germania

str. Împăcării nr. 27, tel. 125808, fax 221281

GHEZACO SRL
vinde din stoc și la comandă:
- rulmenți, cuzineți, curele pentru autovehicole și întreaga gamă de mașini agricole
- piese auto DACIA import

Str. Eternitatea nr. 35, telefon 174381

RUEDAS SRL
PIESE AUTO IMPORT
din stoc și la comandă
OFERTĂ SPECIALĂ DE IARNĂ:
- bujii, bujii incandescente, filtre motorină și ulei
- cauciucuri, baterii, antigel import, curele

Ieftin și bun!
Str. Armeană 5, tel. 032/112239

SIMONA SNC
OFERĂ EN GROS
- Vinuri 1/1 - Băbească neagră, Fetească regală, Tămîioasă Românească, Galbenă de Odobești, Vermut
- Vinuri spumante - Haret, Afrodita, Perla Vrancei, Bucium, Vincon-șampanie
- Vodcă, Rom, Lichior, Alcool sanitar și rafinat, Cognac, Secărică, Rachiu 1 bere Zimbru 1/2, 1/1 - tip Pils, Moldova
- Zahăr, orez • dulciuri, cafea, alune, conserve
- Țigări - Carpați, LM, Assos

Depozit: Str. Milcov 2 (Piața Al. cel Bun, Pasaj cale ferată)
Tel. **032/251553**, Program: 8-22 (inclusiv sîmbăta și duminica)

LACHI & Co vinde en gros
- vin la litru, vin spumos, vin la 3/4 l • 12 sortimente lichior, secărică, cognac, vodcă, rom, vodcă, rom, rachiu, alcool rafinat
- bere, adaos comercial 2% • băuturi răcoritoare
- detergent
- șampanie • zahăr (Roman)
- produse zaharoase (Roman), cu un adaos comercial de 0%.

Transport gratuit!
✓ Șos. Bîrnova nr. 4 (lîngă Restaurantul "Trei Sarmale"). Tel. 032/131917
✓ în spatele alimentarei din cartierul Mircea cel Bătrîn

MOLDROM SA
import - export
materii prime, laminate din oțel și materiale de construcții
Str. Tătărași nr. 57, tel./fax 173025, 172799, 270499
Contact: Constantin Badea, Director executiv

TOFAN GRUP SA
Filiala Iași
comercializează
anvelope și camere auto
Str. Ghica Vodă 1B (demisol), tel. 114782
Contact: Cornel Arcip, Director

REXIM SRL
vinde avantajos
băuturi en gros
• bere • vin • vodcă •
• rom • lichior •
Iași, str. Tătărași nr. 68 (vizavi de Piața Tătărași Chirilă)

IRSIDO SRL
vă oferă en gros
- rechizite de birou (bibliorafturi, caiete mecanice, mape, dosare, capsatoare, perforatoare, seturi de birou) produse ESSELTE - Franța
- articole de scris (pixuri, pixuri ceramice, stilouri, creioane mecanice, evidențiatoare, markere), produse SCHNEIDER - Germania și MICRO - Corea
- hîrtie xerox, hîrtie calc, indigouri

Str. Toma Cozma nr. 7A, tel. 144255

BERTO IMPEX SRL
- ➢ **sisteme de alarmă contra efracției și incendiului (instalare gratuită)**
- ➢ **sisteme de supraveghere video și video-interfoane**
- ➢ **sisteme de alarmă auto - autorizate DAEWOO**
- ➢ **centrale telefonice, telefoane, faxuri**

SIEMENS - PHILIPS
Iași, Hotel TRAIAN, cam. 402; tel./fax: 032-211114

LIVIUS
- *Calculatoare SALIENT (garanție 3 ani)*
- *Imprimante (ace/jet/laser/color)*
- *Plottere și cutter-plottere ROLAND*
- *Programe de contabilitate CIEL*
- *JURIST-PC: colecție de legi*

str. Fătu 1A, tel/fax:032/11.22.21

SC VIBLANC SA
vinde
- Frigidere "Arctic":
  - 240 l = 580.000 lei
  - 180 l = 500.000 lei
  - 140 l = 425.000 lei
- Congelatoare "Arctic":
  - 210 l = 775.000 lei
  - 160 l = 690.000 lei
  - 120 l = 545.000 lei
- Aragaze Satu - Mare
  - 4 ochiuri - 300.000 lei
  - 5 ochiuri - 395.000 lei
- Combine frigorifice - 230 l = 745.000 lei
- Lăzi frigorifice "Arctic" - 113 l = 550.000 lei

Produsele au garanție 12 luni.
Tel. 032/14.22.89; 032/14.80.19

CRISS GROUP SRL
vinde en gross
- băuturi: vodcă: PERFECT, FIRIZA, SATRA, CLUB 22
  rom: PIRAT, COMOARA
  lichioruri (15 sortimente)
- țigări • paste făinoase • dulciuri
- conserve: carne, pește • margarină
- produse cosmetice • detergenți

Bd. Poitiers 14, Centrul comercial Euromarket, tel. 251759

VÎNZĂRI

Vindem hîrtie ziar neutilizată în procesul de producție, ce poate fi folosită ca ambalaj. Preț 910 lei/kg. Rel. la tel. 230060.

Oferim hîrtie ambalaj uz general și hîrtie ambalaj specială (pentru preparate și carne).
Tel. 116864, 116370.

sc **EUGEX** *SRL*
(lîngă Avicola),
str. Bucșinescu nr. 40,
vinde
tablă zincată - 0,4 mm.

■ **Vînd haine nutrie, lungi și trei sferturi, noi, moderne, calitate deosebită, prețuri negociabile. Relații la telefon 144970, între orele 8,00-14,00, 17,00-22,00. (827867)**

■ **Vînd decodoare Videocrypt (780 mii), Eurocrypt (13 milioane), decodor videocrypt cu cartelă (1/2 an, Film Net etc.), cartelă Eurocrypt (aprox. 350 DM/an), toate cu garanție. Telefon 231556, Florestan. (826361)**

■ **Vînd mașină gogoși, producție SUA, absolut nouă, capacitate 400 buc./h. Preț - 5 milioane lei. Telefon 131875. (826536)**

■ Vînd orgă "Vermona", "2 manuale" F.2, negociabil, zilnic după orele 16,00. Telefon 127537. (826382)

■ **Vînd magnetofon "Tesla B 115" și 20 benzi înregistrate. Telefon 121142.**

■ **Vînd pui foxterier, mascul și femelă. Telefon 141734, 251858. (73003)**

■ Nu aveți destui bani pentru cumpărarea unui CALCULATOR? Nu-i nimic! S.C. PATRULATER vă oferă posibilitatea de a-l achiziționa ÎN RATE! FĂRĂ DOBÎNDĂ! Contactați-ne la telefon 176332. (826407)

■ Vînd goblenuri neînrămate. Telefon 152394. (826421)

AGENȚIA CASTER
vinde
apartament cu 2 camere semidecomandate, str. Ciric, preț 17 milioane lei, negociabil.
Pentru informații suplimentare sunați la tel. **142110/106**, între orele 9,00-14,30 și 16,00-19,00.
Hotel Unirea, cam. **106.**

AGENȚIA CASTER
vinde
apartament de lux în Pascani, 5 camere duplex, 120 mp, mobilat modern, șemineu, scară interioară - stejar masiv, bucătărie echipată, lambriuri de cireș masiv, 4 balcoane și alte îmbunătățiri, preț 17 mii $.
Pentru informații suplimentare sunați la tel. **142110/106**, între orele 9,00-14,30 și 16,00-19,00.
Hotel Unirea, cam. **106.**

AGENȚIA CASTER
vinde
terenuri în zone bune, diverse utilizări.
Prețuri avantajoase.
Pentru informații suplimentare sunați la tel. **142110/106**, între orele 9,00-14,30 și 16,00-19,00.
Hotel Unirea, cam. **106.**

■ Urgent, vînd casă cu teren 1500 mp în zona Lunca Cetățuii. Fam. Toader Bîrsan. Relații la telefon 125025. (828000).

■ Vînd teren, 5000 mp, lîngă șoseaua Iași - Tomești, peste barieră. Relații: Hădăr Romică - Tomești. (826540)

■ **Hîrlău, vînd apartament 3 camere, etaj 4, str. Ștefan cel Mare. Telefon 140398. Pentru Iulia.**

■ **Vînd apartament 2 camere, zona Podul de Piatră. Preț negociabil. Telefon 168652. (73022)**

AUTO MOTO

SC RUEDAS SRL, magazinul din str. Armeană nr. 5, vă oferă
PIESE AUTO IMPORT - noi.
Tel. **032/112239.**

■ **Vînd ARO 10.4x4 nou, model deosebit. Telefon 271891.**

■ **Vînd Daewoo Cielo GLE AC, 8000 km, alb Casa Blanca. Preț - 23.000.000. Telefon 131875, între orele 18,00-23,00. (826537)**

■ Vînd TV carosat cu motor de Brașov, înscris în circulație, stare ireproșabilă. Telefon 127029. (73036)

ELECTRONICE

ROBOȚI TELEFONICI.
Tel. 270039

CASE - TERENURI

SUNAȚI ACUM
AGENȚIA CASTER
- tranzacții imobiliare (case, terenuri)
- intermediem vînzări, închirieri și schimburi de case, apartamente și terenuri.

Înscrierea în baza de date și reclamă (presă și radio) gratuită.
Ofertă actualizată permanent pe computer.
Perfectarea actelor în regim de urgență.
Pentru informații suplimentare sunați acum la tel. **142110/106**, între orele 9,00-14,30 și 16,00-19,00.
Hotel Unirea, cam. **106.**

AGENȚIA CASTER
vinde
vilă 10 camere, parter + 2 etaje, în zona Țicău, amplasare de excepție.
Pentru informații suplimentare sunați la tel. **142110/106**, între orele 9,00-14,30 și 16,00-19,00.
Hotel Unirea, cam. **106.**

CUMPĂRĂRI

AGENȚIA CASTER
cumpără
casă cu 3 - 4 camere + 250 mp teren în zonă bună și liniștită, maxim 80 milioane.
Pentru informații suplimentare sunați la tel. **142110/106**, între orele 9,00-14,30 și 16,00-19,00.
Hotel Unirea, cam. **106.**

AGENȚIA CASTER
cumpără
apartament 2-3-4 camere, în zonă centrală - semicentrală, maxim 40 milioane lei, în funcție de amplasare, starea apartamentului și confort.
Pentru informații suplimentare sunați la tel. **142110/106**, între orele 9,00-14,30 și 16,00-19,00.
Hotel Unirea, cam. **106.**

AGENȚIA CASTER
cumpără
apartament 3 camere, în Podu Roș (se acceptă în stare degradată), exclus parter.
Pentru informații suplimentare sunați la tel. **142110/106**, între orele 9,00-14,30 și 16,00-19,00.
Hotel Unirea, cam. **106.**

AGENȚIA CASTER
cumpără
apartament cu 1 sau 2 camere, la un preț maxim de 20 milioane lei.
Pentru informații suplimentare sunați la tel. **142110/106**, între orele 9,00-14,30 și 16,00-19,00.
Hotel Unirea, cam. **106.**

AGENȚIA CASTER
cumpără
apartament cu 3 sau 4 camere, în zonele Copou, Autogară, Păcurari, pînă la magazin Coleus. Preț maxim 20 milioane lei.
Pentru informații suplimentare sunați la tel. **142110/106**, între orele 9,00-14,30 și 16,00-19,00.
Hotel Unirea, cam. **106.**

Cumpăr sau închiriez pe termen lung garaj zona Fundației, Independenței, Autogară.
Tel. 250559, 250699.

Cumpărăm și închiriem garsoniere, apartamente, case, terenuri, spații comerciale, spații producție.
Tel. 142110/106.
Agenția CASTER.

Cumpăr armă panoplie ori defectă (pentru panoplie).
Tel. **173779**, - orele 17.00-22.00.

Datorită unui accident regretabil, colecția cotidianului MONITORUL a fost descompletată. Rugăm pe toți cei care ne pot sprijini la refacerea acestei colecții să se adreseze redacției. Exemplarul lipsă (numărul din 29 iunie 1991) va fi achiziționat contra cost la prețuri negociabile. Relații la telefon 271271 int. 106, 271333 int. 106, 172557 int. 106.

■ Cumpăr garsonieră, zona semicentrală. Telefon 143030, interior 150, orele 14,30-15,30.

■ Cumpăr dolari și mărci. Telefon 214260. (826409)

■ Cumpăr Wartburg 353, avariat, sau eventual numai certificat cu carte de identitate. Telefon 230820. (826404)

■ Cumpăr cărți pentru Anticariat. Mă deplasez. Telefon 270076. (826396)

■ Cumpăr urgent un apartament cu trei-patru camere, etaj inferior, cu telefon. Telefon 220650, după orele 16,00.

■ Anticar. Cumpăr cărți inclusiv la domiciliul clientului. Telefon 174653. (596639)

ÎNCHIRIERI

Caut garsonieră sau apartament cu o cameră, et. I-IV, exclus periferie, mobilat, cu telefon, aragaz, frigider.
Plata lunar în lei.
Tel. **212019.**

AGENȚIA CASTER
caută spre închiriere
casă în București, cu spațiu pentru birouri în suprafață de 80-100 mp, cu 1(2) dormitoare și cu telefon.
Pentru informații suplimentare sunați la tel. **142110/106**, între orele 9,00-14,30 și 16,00-19,00.
Hotel Unirea, cam. **106.**

AGENȚIA CASTER
caută spre închiriere
spațiu comercial în Iași, zonă centrală sau semicentrală, în suprafață minimă de 50 mp.
Pentru informații suplimentare sunați la tel. **142110/106**, între orele 9,00-14,30 și 16,00-19,00.
Hotel Unirea, cam. **106.**

AGENȚIA CASTER
caută spre închiriere
apartament cu 2 sau 3 camere, situat în Centrul Civic, etajele 1 sau 2, preț avantajos.
Pentru informații suplimentare sunați la tel. **142110/106**, între orele 9,00-14,30 și 16,00-19,00.
Hotel Unirea, cam. **106.**

AGENȚIA CASTER
caută spre închiriere
casă 4-5 camere cu spații parcare auto (4-5 mașini), minim 2 ani, preț aprox. 600-700 $/lună.
Pentru informații suplimentare sunați la tel. **142110/106**, între orele 9,00-14,30 și 16,00-19,00.
Hotel Unirea, cam. **106.**

SCHIMBURI

■ **Schimb sau vînd grădină - 3300 mp, cu vie nobilă, pomi fructiferi, în comuna Comarna de Sus, județul Iași, preț 3000 lei/mp. În același preț se include casă bătrînească, cu instalație electrică. Telefon 150875. Pentru garsonieră conf. I, în zona Păcurari sau Nicolina.**

DECESE

■ **Soția, Maria, și copiii anunță decesul dragului lor soț și tată, RAFAILĂ VASILE. Înmormîntarea va avea loc marți, 19 decembrie 1995, la orele 13,00, la cimitirul Sf. Petru și Pavel. Dumnezeu să-l odihnească în pace!**

CONDOLEANȚE

Locatarii blocului X6, strada Aleea Decebal nr. 14, regretă decesul celui care a fost
preot APOSTOL CONSTANTIN
și transmit sincere condoleanțe familiei îndoliate.
Dumnezeu să-l odihnească în pace.
Fie-i țărîna ușoară.

Locatarii bl. F4, T. Vladimirescu regretă pierderea celui care a fost
BUCUR CHIRILĂ
- prim cornist al Filarmonicii Iași și transmit sincere condoleanțe familiei îndoliate.
Dumnezeu să-l ierte.

Colectivul Clinicii I Pediatrie a Spitalului Clinic de Copii "Sf. Maria" Iași este alături de Chirilă El. Rodica la greaua încercare pricinuită de dispariția fulgerătoare a soțului. Sincere condoleanțe familiei îndoliate.

■ **Colectivul Magazinului nr. 29 este alături de d-na Păunet Maria și de fiul ei în aceste momente grele și le transmite sincere condoleanțe.**

COMEMORĂRI

Azi 18 dec. 1995 se împlinesc doi ani de la trecerea în neființă a scumpei noastre mame și bunici, a celei ce a fost distinsa doamnă
EUFROSINA OLȘANSCHI .
Doi ani de lacrimi și dor. Ne e dor de zîmbetul, de bunătatea și sufletul ei generos.
Dumnezeu s-o odihnească în pace.
Regrete veșnice din partea fiicelor Paula, Magdalena și Margareta, ginerii și nepoții.

OFERTE SERVICII

Cu ocazia Sărbătorilor de Crăciun, studenți la Teatru își oferă serviciile pentru sărbătorirea pomului de iarnă, cu program artistic și Moș Crăciun, atît pentru persoane fizice cît și pentru școli, grădinițe, sindicate și firme.
Tel. 233243; 211094.
Telefonați din timp pentru programare.

SERVICII MEDICALE MOBILE
(asistență medicală la domiciliu; consultații medicale; prescriere de rețete în regim compensat; recomandări și investigații paraclinice; tratament de urgență; asigurarea transportului și internării în caz de necesitate)
CORPO-SAN
vă ajută!
Sunați la telefon
113130/569
zilnic, între orele 7,00-23,00.
Prin contract asigurăm asistență medicală angajaților societăților comerciale.

Transport marfă și persoane cu Break Diesel, 145 lei/km.
Telefon ***129995*** sau ***141464***.

COMPANIA DE TURISM NET
Excursii în:
TURCIA
12.12.1995
POLONIA
10.12.1995
Revelion '96
Borsec, Lacul Roșu, Sovata, Tușnad, Sinaia, Sîngeorz Băi, Piatra Neamț
(locuri limitate):
22-28.12.1995
3-7.01.1995
Asigurăm transport *GERMANIA* și *FRANȚA* și asistență obținere viză pentru *FRANȚA*.
Casa Modei -mezanin
Telefon **117596.**

Ailioaie - medic primar - doctorul familiei permanent.
Tel. 25.11.17.

AGENȚIA DE TURISM UNIREA (OJT) - PIAȚA UNIRII
oferă următoarele excursii peste hotare:
EGIPT 11 zile avion, 28 decembrie, 17 februarie 1996. **MAROC** 9 zile, 28 decembrie **TUNISIA** 8 zile, 27 decembrie **GRECIA** 5 zile, avion, 30 decembrie. **ITALIA** avion, 6 zile, 27 decembrie **AUSTRIA**, 7 zile, avion, 27 decembrie **ANGLIA** 8 zile, avion, 27 decembrie 1995, 17 ianuarie 1996. **AUSTRIA**, 7 zile, avion, 27 decembrie **FRANȚA**, avion, 8 zile, 28 decembrie **THAILANDA**, 10 ianuarie 14 februarie, 13 martie 1996. **TURCIA**, autocar, revelion Kusadași, 29 decembrie. **SPANIA - PORTUGALIA**, 8 ianuarie, 19 ianuarie, 12 zile avion. **ISRAEL**, 8 zile, avion, 14 ianuarie, 11 februarie, 10 martie. **EGIPT - ISRAEL**, 24 zile, 3 februarie, 2 martie, 30 martie. **KENIA** - SAFARY 24 zile, 4 februarie, 4 martie, 1 aprilie. **TRANSAMERICA**, 17 zile, avion, trimestrul 1 1996. **CHINA**, 8 zile, avion în fiecare sîmbătă. Intermediem obținerea de vize pe baza de invitație, pentru țările Franța, Israel, Canada, SUA, Elveția. **Revelioane în țară:** Borsec, Durău, Slănic Moldova, Sinaia, Predeal, Cîmpulung Moldovenesc, Caba Fîntînele. Informații suplimentare la tel. 143037.
Vă așteptăm!

NU EZITAȚI!
SC **ALSOC** *SRL*
Str. Sf. Andrei nr. 4 (lîngă biserica Sf. Mina)
Farmacia FARMAVITA
pentru sănătatea dvs.
Program zilnic: 9.00-19.00.
Sîmbăta și duminica 9.00-14.00.
Telefon **1122043.**

Cabinetul de Obstetrică, Ginecologie și Electrocardiograme "HIPOCRAT" SRL,
situat în Iași, str. Vovideniei nr. 23 (în spatele PNȚcd, intersecția G. Enescu cu str. Cuza Vodă)
anunță
reînceperea activităților enumerate la cele mai mici prețuri din Iași, cu începere de la data de
15 sept. 1995,
între orele 13.00-19.00,
sînbăta 8.00-12.00.
Telefon **212241**.
Medici de serviciu:
dr. *Bordea A. Ioan*,
dr. *Stoienescu Maricel*,
dr. *Nour Virgil*,
dr. *Ayman Arbid*
și alții.
Medicii precum și restul personalului - impecabil.

Rebobinare difuzoare, orice tip. Ofer garanție. Str. N. Iorga 22, cămin Tepro nr. 2, et. IV, camera 403.

■ Inginer, autorizat, repar televizoare color orice marcă, diverse adaptări. Telefon 250915. (332685)

■ Traduceri legalizate, limba engleză, Cuza Vodă 38. Telefon 112201. (827915)

■ Transport marfă cu microbuz VW, orice distanță, 1t, 240-300 lei/km, 8000 lei/h în oraș. Decontare legală. Telefon 211673.

■ Inginer, repar mașini de spălat (automate sau obișnuite), storcătoare, uscătoare de rufe, mașini de spălat vase, mașini de cusut, aspiratoare, alte aparate electrocasnice. Telefon 233216. după ora 17.00. (827984)

■ Dau meditații română și franceză, orice nivel. Telefon 157588. (826408)

■ Inițiez operare PC (eventual programare). Telefon 156278, după ora 20.00.

LOCURI DE MUNCĂ

EROM SA
distribuitor al produselor Colgate, Palmolive, Farmec Cluj, Gillete, Johnson & Johnson, Miraj, Schwartzkoph
angajează
AGENȚI VÎNZĂRI.
Condiții: tineri, studii superioare, de preferință buni cunoscători ai limbii engleze.
Condiții de salarizare avantajoase.
Selecția
- luni 18 dec. 1995, ora 13.00.
Relații la telefon **12.54.05**; **12.61.05**.
Nu pierdeți ocazia!

SC VITA DOLCE SRL
angajează
CONTABIL CU EXPERIENȚĂ.
Condiții:
- studii superioare economice
- experiență în domeniul financiar contabil și salarizare-prețuri.

Cererile se primesc la sediul societății din str. Chișinăului nr. 33.
Relații la telefon
230.280.

Societate comercială
angajăm
vînzătoare cu experiență
pentru raionul *"Salamuri-Brînzeturi"*.
Informații la telefon **212050**, **211808**, între orele *8.00-16.00*.

FELICITĂRI

■ **Tata urează copiilor sărbători fericite și un an nou cu bucurii, familiilor Țaga și Adăscăliței.**

PIERDERI

Pierdut cîine ciobănesc mioritic, pui (8 luni), culoare alb cu pete negre, în zona Piața Păcurari, pe data de 7 decembrie a.c. **Recompensă.** Tel. 111640, 213032, 152831, 271466, 230438.

DIVERSE

Și pentru copiii de la Grădinița nr. 12 cu program prelungit și de la Cresa nr. 2 (în spatele Liceului "Emil Racoviță") va veni Moș Crăciun. Săniuța lui s-a împotmolit undeva, departe. Pentru ca să ajungă la copii, moșul va avea nevoie de un sponsor sau de mai mulți.

RA CITADIN Iași
invită pe cei cu repartiții de apartamente în tronsonul I și II al blocului 64 din Lunca Cetățuii Iași și 991 A CUG, să se prezinte la sediul din str. Smîrdan nr. 5, cam. 108 pentru perfectarea formelor de contractare pînă la data preluării locuinței, programată la data de 21.12.1995, începînd cu ora 10,00. După această dată, locuința se consideră predată.

■ **Repatriat - scutit de taxe vamale, introduc în țară mașini fără vamă. Telefon 131875, orele 18,00-22,00. (826019)**

■ **Toderică Elena-Silvia, elevă în clasa a X-a la Liceul de Artă "O. Băncilă" Iași, organizează în colaborare cu Fundația Soros o expoziție-concurs de desen, pictură și grafică. Lucrările vor fi predate la Secretariatul liceului pînă pe data de 20.12.1995 între orele 12,00-15,00. Cele mai bune lucrări vor fi premiate. Vernisajul și premierea lucrărilor va avea loc în sala de expoziție a Bibliotecii "Gheorghe Asachi" din Iași în data de 23.12.1995, ora 14,00.**

COLȚUL STUDENTULUI

VÎNZĂRI

■ **Vînd deck RADIOTEHNICA, încărcare casetă "sertar", sigilat, ireproșabil, 250.000 lei negociabil. Tel. 145610, între orele 9,00-16,00.**

■ **Vînd vioară Reghin 4/4, fabricată în 1978, stare excepțională, preț negociabil. Relații la telefon 178911, după ora 17,00.**

■ **Vînd porc viu, 3500 lei/kg, negociabil. Telefon 143992.**

■ **Vînd vin alb de Huși, excepțional. Telefon 141296.**

■ **Vînd chitară bas - 200.000 lei, negociabil; schiuri fond - 2 m; bocanci schi - coborîre, M42. Telefon 221646.**

■ **Vînd patine și canadiene negre, mărimea 44-1/2, stare foarte bună, preț convenabil. Telefon 142503.**

OFERTE SERVICII

■ **Student matematică meditez elevi, cl. V-XII. Seriozitate. Telefon 156726.**

PIERDERI

■ **Pierdut sîmbătă, 9 decembrie, zona Aleea Copou, motan maro-roșcat pe spate, alb pe abdomen, cu blana pufoasă, cu fir lung, coada stufoasă. Aducătorului recompensă. Telefon 140078, 140811. (826441)**

MATRIMONIALE

■ **Duduie faină (20/1,70/58), caut domn stilat și care știe ce vrea pentru o prietenie sinceră și de durată. Eva.**

■ **Pentru contul personal, doresc să posed un Leu din emisia anilor '65-'70. Cotații bursiere în orice zi după ora 18,00. Mirela, 25/1,58.**

MESAJE

■ **Laura, chiar trebuie să pleci din Iași. Nu există o cale totuși? Laurențiu.**

■ **Mă bucur să fac Revelionul alături de tine, Ana-Maria. Alin.**

■ **Florin, te aștept luni la mine acasă pentru a discuta plecarea noastră cu prietenii la Durău. Alexandra.**

■ **"La mulți ani" pentru Cătălina. Fii tare. Prietenii.**

■ **Singurătatea este îngrozitoare. Dacă prin rubrica "Colțul studentului" pot rezolva această problemă, cred că este minunat. Aștept oferte. Mădălina.**

■ **Corina, am greșit. Mă vei ierta? Codrin.**

■ **"La mulți ani", un an bun și cu sănătate pentru mama Cristinei Alexandru din partea prietenelor.**

■ **Caut un tip sincer, simpatic pentru a petrece Revelionul. Nelly.**

■ **Pe 22 decembrie 1995 dau petrecere mare acasă. Aștept pe toți care vor să se distreze. Bineînțeles toți cei care-l cunosc pe marele nebunatic. Robert.**

■ **Te iubesc foarte mult Luminița. Te rog să vii marți la orele 14,45 la cinematograful Victoria. Cezar.**

SURPRIZĂ!

STUDENȚI:
ANUNȚAȚI, ANUNȚAȚI, ANUNȚAȚI !!!
Toate anunțurile voastre vor fi publicate GRATUIT la rubrica special creată pentru voi !!!

SURPRIZĂ!

MONITORUL și
Oferă un cadou tuturor:
În perioada sărbătorilor de iarnă toate anunțurile de felicitare pentru cei dragi costă NUMAI 100 de lei!
Alergați și felicitați!
Vă așteptăm la punctele de preluare a anunțurilor de mică publicitate!

BINGO SCALA
18 decembrie
Premii BINGO:
2.500.000 lei, 1 frigider
tombolă cu bilete necîștigătoare
Pe 23 decembrie
PREMIU SPECIAL BINGO
un autoturism
CIELO
EXTRABINGO la bila 40
20.000.000 lei.
Prezentînd acest talon puteți participa la un joc special cu premiu de bingo garantat.

cele mai gingașe romane de dragoste

Courths-Mahler
Cu tine, pentru totdeauna!

în colecțiile
Diana
Diana Special
Silvia
Courths - Mahler
Șoaptele Inimii
HIPPARION
3400 CLUJ NAPOCA
Vasile Lupu 85

La porțile Orientului, un ziar în stil occidental

COTIDIANUL

Poziția 1003 în catalogul presei
Abonamentele se pot contracta la orice oficiu poștal din țară

Vîrstele copilului
Învață să mă îngrijești
Bărbații fără apetit sexual
Horoscop
Alimentația corectă în timpul sarcinii
Însărcinată ? Foarte bine !

O PREMIERĂ ABSOLUTĂ ÎN PEISAJUL PUBLICISTIC NAȚIONAL!
Mami
O revistă pentru toate mămicile
Căutați-o la punctele de difuzare a presei!

Turnul de fildeș
Librăria de pe scări
oferă
clienților săi, începînd cu data de 20 decembrie 1995,
surprize de Crăciun.
organizează
cu prilejul Anului Nou, o tombolă extraordinară, cu premii în valoare de 40.000 lei, în ziua de 28 decembrie 1995, la orele 17^{30}, la sediul librăriei.
Bd. Copou nr. 3-5, Casa Conachi, telefon 112967

SC Comtex SA
Iași, str. Grigore Ureche nr. 3, bl. Gh. Șonțu
aduce la cunoștința cumpărătorilor că
începînd cu luna august 1995 a introdus în magazinele sale sistemul de vînzare
ÎN RATE
pentru

mărfurile textile:	bunurile de folosință îndelungată:
• confecții • țesături	**• televizoare • frigidere**
• tricotaje • încălțăminte	**• mașini de spălat** **• mașini de cusut etc.**

Condițiile pentru cumpărarea în rate a mărfurilor sînt următoarele: ▪ dovadă de salariat ▪ doi garanți ▪ avans minim 30% din valoarea bunurilor ▪ număr maxim de rate - 6 ▪ dobînda lunară 5%.

Vînzarea mărfurilor cu plata în rate se face în magazinele: MATERNA, ROMARTA, MODA (Podu Roș), SUPER COPOU, SPLENDID (Centrul Civic) și MODERN (Piața Unirii).

AGENDA OMULUI DE AFACERI

ABES MED SRL
comercializează
- băuturi: vodcă: PERFECT
  produse VALCO - Baia Mare
  lichioruri
  sucuri
- țigări ● paste făinoase ● dulciuri
- conserve ● margarină ● hîrtie igienică
- produse cosmetice ● detergenți

Bd. Poitiers 14, Centrul comercial Euromarket

ETNIS SRL
Partener comercial al firmei germane Vaillant, pentru zona Moldova, vă oferă
Aparate pentru încălzit
- pe combustibil lichid sau gaz
- electrice

Asigurăm: montaj, service și garanție 2 ani.
Str. N. Iorga nr. 7D, bl. F5, tel. 230113, fax 232690

CANEL srl
SISTEME DE ALARMĂ:
- auto
- pentru imobile, locuințe etc.

Str. I. C. Brătianu nr. 22
Tel: 032/114821 Tel./Fax: 032/211986

PALLADIAN COMPUTERS
Calculatoare, imprimante, software, subansamble
Prețuri de sărbători
486DX2/66 - 899 USD
str. Arcu 85, tel. 211696, 250050, fax 250050

Grup ROMET SA Buzău
Reprezentanța Iași
✔ **Comercializează și montează:** • instalații pentru contorizare apă rece, caldă și energie termică • filtre de purificare a apei pentru uz casnic și industrial **AQUATOR** • tavan fals și pereți despărțitori • corpuri iluminat cu bec halogen • mobilier din sticlă • jaluzele aluminiu.
✔ **Amenajează spații comerciale și expoziționale**
Bd. A. Panu nr. 56, tel. 032/214930.

PROFAMILIA
oferă
analize de laborator
(hematologie, biochimie, bacteriologie)
Str. Chișinăului nr. 11C, sc. D, parter, tel. 230431
Contact: Dr. Emil Ghiorghiță, Director

DINGOTEX SRL
MAGAZIN **AUTOBEST**
oferă la prețuri avantajoase
piese auto
indigene, import (și la comandă)
Program: 8^{00}-18^{00}, sîmbătă 9^{00}-12^{00}
Șos. Păcurari nr. 79 (vizavi de Service Păcurari)

AGENȚIA DE TURISM "TOTEM" IAȘI
REVELIONUL BLATIȘTILOR

Cabana URLEA	**57.000 lei**
Toplița	**114.000 lei**
Hotel RARĂU	**245.000 lei**

Str. Vasile Conta nr. 30 (casa Studenților Iași); tel. 032-213545

TRANSCOM SA
efectuează
- transport auto
- reparații auto

închiriază spații de parcare
Str. Aurel Vlaicu 54, tel./fax 173636, 173078

ED&F MAN ZAHĂR PRODUCT SRL
vinde en gros
- zahăr rafinat la saci de 50kg

Prețuri avantajoase !!!
Roman, str. N. Titulescu, bl. 14, sc. C, et. 2, ap. 78, tel./fax 033/733532
Contact: dl. Dan Petrea

SURPRIZA ZILEI !
Fiecare persoană care a publicat un anunț de mică publicitate în cotidianul **Monitorul** participă în fiecare zi la
o tragere la sorți cu premii în lozuri.
În fiecare zi, de luni pînă vineri se extrag 3 nume cîștigătoare iar sîmbătă 5 nume.
Numele cîștigătorilor se publică în paginile de mică publicitate ale cotidianului **Monitorul**.
Persoanele cîștigătoare de astăzi sînt:
1. Albu Virgil
2. Dumitru Ion
3. Spiridon Nicoleta
Persoanele cîștigătoare sînt rugate să vină să-și ridice premiile de la sediul cotidianului **Monitorul**, et.II, cam. 212, în fiecare zi între orele **10" - 16"** cu buletinul de identitate.
Informații la telefon **144776**.

ELCOSERV SRL
- case de marcat
- cîntare și platforme electronice
- calculatoare și componente
- service și consumabile

Condiții avantajoase de plată
Tel.: 032/124759

Agenția pentru servicii de mariaj DUET
- totalitatea serviciilor necesare organizării unei nunți
- flori, buchete pentru mirese
- aranjamente și podoabe florale pentru ocazii festive
- vestimentație și accesorii de lux pentru mirese, miri și companioni

B-dul Ștefan cel Mare și Sfînt nr. 2, bl. B2 (vizavi de magazinul Central), tel. **117393**

FIMEX SRL
comercializează:
- televizoare GOLDSTAR
- calculatoare, imprimante
- fax-uri, telefoane, copiatoare, birotică
- consumabile, hîrtie imprimantă și copiator

Asigură service în garanție și postgaranție
Str. Cuza Vodă nr. 8 Tel./Fax: 032/211333

DIALDO SRL
LEGO
B-dul Ștefan cel Mare și Sfînt 54 Tel. 032/213479

BANCOS SRL
comercializează prin magazinul din Bd. Independenței mezanin intrare Croitorie (vizavi de magazinul "Piese Auto")
toate tipurile de imprimate tipizate și netipizate,
printre care:
● registru casă - 2266 lei ● NIR-TVA - 2266 lei ● chitanțier - 595 lei ● condică prezență 100 file - 2549 lei
Caiete: ▪ dictando 48 file - 506 lei, 100 file - 1013 lei ▪ aritmetică 48 file - 537 lei, 100 file - 1105 lei ▪ studențești 100 file - 1948 lei ▪ hîrtie ciocan - 695 lei.
Prețurile includ TVA.
PROGRAM: 9,00 - 16,00.

SAXON'S
- ȘTAMPILE EXPRES
- CĂRȚI DE VIZITĂ DE LUX
- ECUSOANE PLASTIFIATE

Str. V. Lupu nr. 122, bloc B6, sc. C - parter
Tel./Fax: **175217**

SYSCAD
- Calculatoare A-TRONIC (SUA) (2 ani garanție).
- Imprimante EPSON, HP, SEIKOSHA, OKI, STAR.
- Faxuri, copiatoare, mașini de scris.
- CD-uri cu soft, SOFT CU LICENȚĂ.
- Componente și accesorii de calculator.
- Service calculatoare, imprimante, copiatoare.
- KITURI MULTIMEDIA.

Iași, str. Cloșca nr. 6, tel. 213785/115811, fax 213785

SC EDITA SRL
oferă prin raioanele sale cele mai atrăgătoare cadouri pentru CRĂCIUN
- carte
- papetărie
- marochinărie
- jucării
- produse foto
- cosmetice

Prețurile cele mai mici din Iași!
Str. Sfîntul Lazăr 53, tel. 032/233690

EN GROS
PORTOCALE
IMPORT **1870** LEI/KG ! GRECIA
ZILNIC 10^{00} - 17^{00}
TERASA BREAZU

APROAPE **GRATIS !!!**
CALCULATOARE

➤GERICOM 486DX2/80 MHz 4 MB RAM, HDD 420 MB, 14" SVGA COLOR, LR	**945 $**
➤GERICOM PENTIUM/60 MHz 8 MB RAM, HDD 850 MB, 14" SVGA COLOR, LR	**1350 $**

ATI GASIT MAI IEFTIN? **SUNATI-NE !**
▪ PC-AMI ▪ Tel/Fax: 032/211745, 211050

Agenția turism - TOTEM
EXCURSII EXTERNE IANUARIE 1996
Italia 589$ • Grecia 335$
Anglia 920$ • Franța • Austria
Cipru • Dubai • Egipt
Casa Tineretului - Iași, tel. 032/213545

CONFEXBROD FREZIA SRL
comercializează
frigidere, congelatoare (toate tipurile) aragaze, TV alb-negru, TV color, mașini de spălat, mașini de cusut, aparatură electronică, încălțăminte, covoare persane (Belgia și Cisnădie)
IAȘI, Bd. Alexandru cel Bun nr. 36, bl. H 1-2, tel. 251742

PANORAMIC

Baschet

Unii cu forfaitul, alţii cu jucatul

În etapa a XV-a a campionatul feminin de baschet s-au înregistrat rezultatele: Oțelul Tîrgoviște - ACRO 73-49; Fartec Brașov - U. Cluj 66-64; U. Timișoara - Rapid 68-76; BC Arad - Someșul Dej 73-65. Partida Crișul Oradea - U. Craiova a fost amînată, iar meciul Politehnica Iasi - Sportul Studențesc nu s-a mai disputat, echipa ieșeană a declarat forfait în campionat

Rezultate înregistrate în etapa a XI-a a campionatul masculin de baschet: Forest Sibiu - Steaua 81-77; ELBA Timișoara - Dinamo 66-55; Rapid Epson - Universitatea Cluj 89-85; Erbașu - Farul Constanța 97-60; WestPetrom Arad - Carbochim 82-72; Progresul Ploiești - SOCED 101-73.

Badminton

Cupa "C.S. Politehnica - Liceul Naţional"

Recunoscut deja ca un centru sportiv puternic în badminton, Iașul a organizat timp de trei zile în sala Grădinari un concurs de juniori complet, cu o participare largă, în afara echipei gazdă răspunzînd invitației CSS Onești, CSS Bacău, Pegas '82 Bucuresti, Stimel Timișoara, Sportul Studențesc București, CSS Cîmpina, Liceul de Sport Botoșani, etc și totul pe cheltuială proprie, federația nemaireușind să facă față costurilor practic niciunui concurs. În consecință, se apelează la orasele cu tradiție în badminton, care la rîndu-le se descurcă doar cu ajutorul sponsorilor. Referitor la evoluția sportivilor de la CS Politehnica - Liceul National, antrenorul Nicolae Oloeriu s-a arătat relativ nemulțumit de prestația Sabinei Robu (campioană balcanică anul acesta), care nu a reușit decît clasarea pe locul II la simplu, cît și la dublu feminin, pereche cu Carmen Blănaru (Palatul Copiilor București). Evolutii bune a avut însă Anca Gașpar, care a reușit două locuri III, la simplu, respectiv dublu feminin, alături de colega sa Alexandra Toma. Tot din categoria juniorilor mici, ca și Anca, Eliza Condrea s-a clasat a opta la simplu, antrenorul declarîndu-și mulțumirea față de comportarea celor două sportive. Iată în continuare cîștigătorii pe cele două categorii de vîrstă:

Juniori mici: simplu fete: F. Petre (Pegas '82 Bucuresti), simplu băieti: G. Dobre (CSS Onești), dublu băieti: G. Dobre - B. Vrînceanu (ambii CSS Onești), dublu fete: F. Petre - N. Vîlciu (ambele Pegas '82 București), dublu mixt: N. Vîlciu - I. Bujoreanu (Pegas '82 București).

Juniori mari: simplu fete: G. Flutur (CSS Onești), simplu băieți: D. Cojocaru (CSS Bacău), dublu fete: A. Zelei - G. Flutur (CSS Onești), dublu băieți: D. Cojocaru - R. Ciubotaru (CSS Bacău - CSS Onești), dublu mixt: A. Zelei - D. Cojocaru (CSS Onești - CSS Bacău).

Profesionalismului organizării lui Dan Cornel (C.S. Politehnica) și Vasile Liteanu (DJTS) s-a adăugat și indispensabilul aport al sponsorillor: S.C. Unirea, S.C. Salyana (Un. 40), S.C. Tamaz, S.C. Ceramica. **(Silviu HOROBEȚ)**

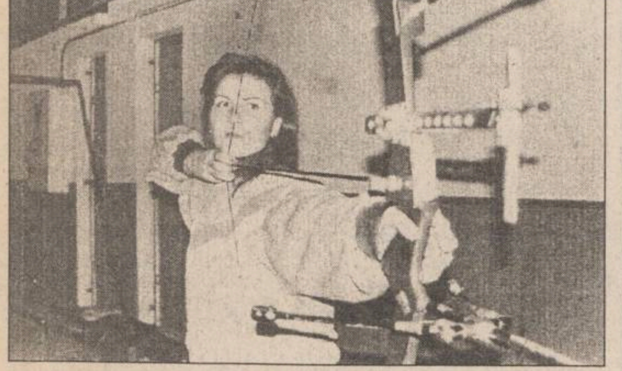

Tir cu arcul

Cupa Moldovei la prima ediţie

În dorința unui ultim test în vederile Campionatului Național, ce se va disputa la Rădăuți în perioada 15-17 ianuarie, la Iași, în organizarea clubului gazdă CSM (antrenor secție - Mihai Alexandrescu), a avut loc un interesant concurs la care se dorea participarea tuturor cluburilor din Moldova. Din păcate, s-a prezentat doar Rădăutiul, prin cele două cluburi ale sale, Arcașul și CSS. Absențele nu au împietat însă valoarea concursului, știut fiind faptul că Rădăuți și Iași sînt unele din centrele de tir cu arcul cele mai puternice din țară. Iată rezultatele tehnice: Seniori: 1. Petru Adumitroaie, 2. Cezar Alexandrescu, 3. Ioan Lungu, toți trei de la CSM. Constantin Frai este accidentat și nu a participat la concurs. De asemenea a absentat Florin Iliescu, acesta explicîndu-și boicotul prin faptul că nici un agent economic al Iașului nu-i oferă un serviciu decent. Senioare: 1. Olimpia Galan (Arcașul), 2. Mihaela Frai (CSM), 3. Sabina Flutur (CSS Rădăuți). Juniori: 1. Ionuț Păuleț; 2. Alin Florea; 3. Valentin Adumitroaie - toți de la CSM Iași. Junioare: Ramona Tatar (CSS Rădăuți); 2. Luminița Paraschiv (CSS Rădăuți); 3. Nicoleta Fluiearu (CSM). Cadeți: 1. Marius Pintea (CSM); 2. Nicolae Custură (CSM); 3. Cătălin Păsăilă (CSS Rădăuti). Cadete: 1. Oana Cazacu (CSS Rădăuți); 2. Ana Postolache (CSM). Copii - băieți: Adrian Alexandrescu (CSM); 2. Cezar Păuleț (CSM). Copii - fete: Mărioara Moloceniuc (CSS Rădăuți); 2. Raluca Rusu (CSS Rădăuți). **(S.H.)**

În fotografie, Mihaela Frai

Baschet, Divizia B

Şestopal a fost vedeta incontestabilă a turneului!

■ *Datorită lui și a tinerilor săi coechipieri, lumea vine din nou la baschet*

■ Sîmbătă dimineată a început la Iași unul din cele patru turnee contînd pentru campionatul Diviziei B la baschet masculin. Iată rezultatele din prima zi: **C.S.U. Galați - Metalurgistul Tulcea 75 - 64 (38 -31); Politehnica Iași - Omnilogic București 80 - 65 (42 -33); C.S.U Galați - Omnilogic București 70 -77 (42 -34); Politehnica Iași - Metalurgistul Tulcea 68 -32 (34 - 14).**

În primul joc sustinut, Politehnica a avut în bucureștenii de la Omnilogic un adversar redutabil. Bine așezați în teren de antrenorul Costescu, oaspeții au reușit să țină piept dezlănțuitei echipe ieșene. Din primul minut, gazdele aveau un avantaj minim, 4-0 dar bucureștenii reușesc să preia conducerea cu 6-4. A fost prima și ultima dată, căci Șestopal & Co. au revenit la cîrma partidei, conducînd ostilitățile pînă la final. În min. 14, la scorul 33-19 iese vedeta echipei, Sașa, pentru a lăsa locul mai tinerilor săi colegi. Dorința mărturisită a antrenorului P. Măgureanu a fost acea a folosirii tuturor jucătorilor din lot pentru rodarea lor, în perspectiva meciurilor dificile care vor urma. "Mînjii" se mișcă bine, astfel că la pauză tabela consemnează 42-33. După pauză diferenta se menține constantă pînă cînd, cel mai complet jucător al oaspeților, Grădean, acumulează 5 greșeli personale fiind nevoit să părăsescă terenul de joc. Veniti la Iași cu doar 8 jucători, bucureștenii nu reușesc să țină pasul și pierd la o diferență de 15 puncte, scor 80-65.Principalii marcatori: Sestopal 26(1X3), Anghel 16, Baciu 7(1X3), Bucureșteanu 7, Lupu 5(1X3) pentru Politehnica; Paraschiv 18, Rantz 15, Preda 14(3X3), Grădean 10 pentru Omnilogic. Au condus bine: D. Răileanu (Focșani) și D. Isopescu (Ploiești).

Al doilea meci nu a însemnat pentru Politehnica decît un antrenament cu public, deoarece echipa din Tulcea este mult sub ceea ce se vrea a fi o divizionară B. Început furtunos al gazdelor concretizat pe tabela care arată 8-0 în min. 3. Cu o diferență constantă de 20 de puncte pe parcursul primei reprize, gazdele conduc la pauză cu 34-14. În repriza a doua P. Măgureanu trimite în teren formula: Radu, Gheorghiu, Murgoci, Savin și Vrînceanu. Surpriză, ei reușesc să mențină diferența și chiar să o mărească, tribunele aplaudînd reușitele lui Vrînceanu. Despre ultimul, la cei 19 ani și 2.10 m deși are numai două luni de cînd practică baschetul, vedem în el un pivot de mare viitor. Concurența cu Mitică Anghel începe să se profileze. Moment amuzant: Vrînceanu reușește un slam dunk și toată sala este în picioare; antrenorul gazdelor cere time-out pentru a permite coechipierilor să-și felicite colegul. Meciul ia sfîrșit cu un avantaj comfortabil, 68-32. Marcatori: Gheorghiu 14(2X3), Bucureșteanu 12, Radu 10(1X3), Vrînceanu 9, Savin 8, Baciu 5(1X3), Aflorii 4, Lupu 3(1X3), Anghel 3, Murgoci 2 pentru Politehnica respectiv: Mircioi 14, Sava 10, Stamatin 5(1X3), Manu 3(1X3) pentru Metalurgistul. Arbitri: D. Iosipescu (Ploiești) și G. Roceanu (București). **(Lucian MINUȚ)**

■ Duminică dimineața s-au disputat ultimele două partide ale turneului. Prima a opus pe Omnilogic București, de pe postura de favorită clară, Metalurgistului Tulcea. Bucureștenii, care s-au crezut învingători prin simpla prezență la teren, s-au văzut conduși deseori. Ei reușesc egalarea în min. 37, datorită evoluțiilor bune ale lui Grădean, sub panou, și Anghelescu, la aruncările de la distanță. Dar copilăriile din final i-au costat, pierzînd (58 - 59) la tulceni, după ce au bătut gălățenii! Manifestările de după joc ale învinșilor au adus a Ferentari, ceea ce nu-l caracterizează nicidecum pe antrenorul emerit prof. Grigore Costescu, cel care-i pregătește!

În partida vedetă a turneului s-au întîlnit Politehnica Iași cu CSU Galați. Dorința antrenorului Petre Măgurean, supărat de modul cum a pierdut la turneul organizat de gălățeni, a fost îndeplinită de elevii săi: ieșenii, în frunte cu Sașa Sestopal, au dat un adevărat recital în fața singurei contracandidate la cîștigarea grupei. La o diferență de 41 de puncte, înregistrată ieri, este greu de crezut că ieșenii au pierdut "curat" la Galați. După doar cîteva minute echilibrate, Politehnica începe desprinderea decisivă din minutul 10: 15 - 9. A urmat deci o a doua jumătate de repriză cu alte 25 de puncte pentru ieșeni, cu tot marcajul aproape dur al lui Tiron la Șestopal. Sașa l-a ridiculizat în repetate rînduri pe mai tînărul său adversar, component al lotului național de juniori, deși a jucat accidentat. Sub panouri, Bucureșteanu, Anghel, Murgoci și Savin, pe rînd, au dat lupte grele cu un cuplu rodat, Stan (venit special pentru acest joc) - Nica, iar Baciu și Lupu au fost cu ochii pe experimentatul Cazanovschi. În partea a doua, cotraatacurile lansate de Sașa au fost nimicitoare, la primire aflîndu-se cînd Baciu, cînd Lupu, evident, aportul recuperărilor din apărare și intercepțiilor fiind decisiv. Astfel, în ultimele două minute, antrenorul Măgurean l-a schimbat și pe Sașa, aplaudat îndelung de întreaga sală, scorul atunci fiind 90 - 45. Cel final a fost 93 - 52 (40 - 22).

Politehnica: Șestopal 29 (1X3), Baciu 19 (3X3), Bucureșteanu 8, Anghel 7, Gheorghiu 4, apoi Aflori 8, Lupu 10, Savin 8, Murgoci. Principali marcatori la CSU: Cazanovschi 17, Stan 13, Nica 10. Au arbitrat corect D. Răileanu (Focșani) și G. Roceanu (București).

După partidă, antrenorul Petre Măgurean ne-a declarat că întreaga echipă dedică această victorie conducerii S. C. Moldrom S. A. (Emil Pinteală și Paul Neamțu - patroni, Costică Badea - director executiv), care a demonstrat permanent că este alături de componenții acesteia. Deasemenea, Petre Măgurean a considerat această partidă ca pe o "operație a scoaterii baschetului din cap". Mai trebuie precizat din capul cui? **(G. ANGHEL)**

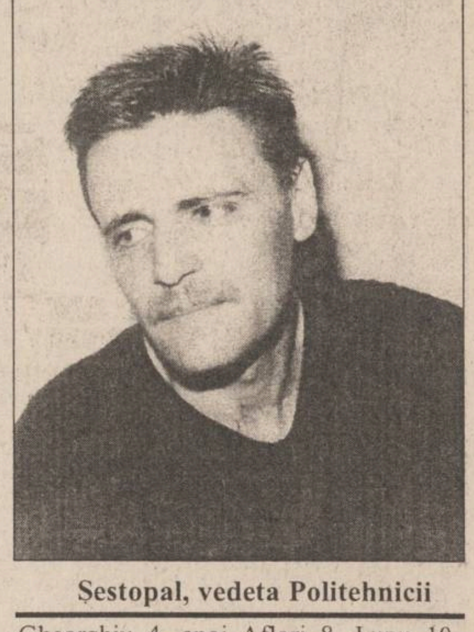

Șestopal, vedeta Politehnicii

Volei feminin, divizia A

Cezara a fost cu noi!

■ *Unic Piatra Neamț - Penicilina Iași 1 - 3*

(6 - 15; 15 - 12; 9 - 15; 5 - 15)

Unic: ***PÂNZARU, ANDROPOVICI, Cocoș, Andreica, Ichim, Amoisinei, apoi Atănăsoaie și Cuejdeanu. Antr. C. Gavril.***

Penicilina: ***RUXĂNDOIU, A. POPA, MARIAN, T. POPA, COVALCIUK, FORMAGIU, apoi GIURGEA. Antr. Nicu Roibescu și Aurelia Ichim.***

Au arbitrat cu greșeli: V. Ionescu, V. Lazariu (ambii București).

Servicii cîștigătoare: 6 - 6.

Servicii greșite: 12 - 5.

Partida de la Piatra Neamt a fost programată după Fibrex Săvinești - CSM Grănicerul Tulcea 3 - 0, din campionatul masculin și mica dar foarte zgomotoasa galerie locală a rămas în sală pentru a le încuraja și pe fete. Numele echipei, Unic, a fost inclus într-o sumedenie de hit-uri mai vechi și mai noi, ceea ce nu le-a descumpănit deloc pe ieșence. Începutul a fost surprinzător, antrenorul Gavril primind cartonaș roșu, deoarece, după fluierul arbitrilor pentru ca echipele să se retragă la bănci, el "ridica" în continuare pentru Andropovici. Dar aceasta atrage suspendarea lui doar pentru viitoarea etapă, deci a fost doar un fel de praf în ochi. Penicilina a început în forță, conduce cu 0-3 și apoi 0-6, după trei atacuri ale Sorinei Marian. Abia acum reușesc gazdele primul punct. La 4-12, se dispută cea mai lungă minge a meciului, pe parcursul căreia Ichim salvează un atac ieșean cu piciorul, din cădere. A fost și cel mai lung set (23'), încheiat de Sorina Marian cu un atac în diagonală. De aici au intrat pe rol cei doi bucureșteni, observați din partea FRF de un concitadin, dl. Ioanovici, care este și în conducerea unor societăți care susțin echipa Volmet! Cu cîteva "cadouri" în momente decisive, Unic conduce cu 3-0, 5-2, 10-6, dar urmează revenirea ieșencelor, cu Ruxăndoiu (deloc influențată de strigătele galeriei "Cezara e cu noi"), Covalciuc și Marian în prim plan: 10-12. Însă la 13-12, V. Lazariu arată o imaginară atingere a blocului nostru, care s-a dovedit decisivă, setul fiind de 22 de minute. După un început bun și în setul III (3-8), Penicilina este egalată la 9, dar elevele antrenorilor Roibescu și Ichim reușesc o serie de șase puncte consecutive cu care cîștigă în 17 minute. Deși gazdele au condus cu 2-0 la începutul setului IV, acesta a fost o simplă formalitate pentru adversarele lor, care s-au impus în 16 min., obținînd o victorie la care și-a adus contribuția întreaga echipă. Este a cincea victorie consecutivă a Penicilinei. La Unic, experienta unor jucătoare ca Andreica și Cuejdeanu nu este suficientă, în timp ce Andropovici duce lipsă tocmai de așa ceva, redutabila trăgătoare trimițînd destule baloane în fileu sau aut. **(G. ANGHEL)**

Rezultatele etapei a X-a: Oțelul Tîrgoviște - Dinamo București 3-1; "U" SM Invest Cluj - Dacia Pitești 3-1; Braiconf Brăila - Romradiatoare Brașov 3-0; Valrom București - Volmet București 3-0. Meciul Universitatea Bacău - Rapid a fost amînat.

Etapa viitoare (23 decembrie): Volmet București-UNIC Piatra Neamț; Rapid București-Valrom București; Romradiatoare Brașov-Universitatea Bacău; Dacia Pitești-Braiconf Brăila; Dinamo București-Universitatea Cluj; Penicilina-Oțelul Tîrgoviște.

Cezara Ruxăndoiu

Clasament:

1. "U" Cluj	10	8	2	25-15	18
2. Valrom	10	6	4	22-14	16
3. Penicilina	*10*	*6*	*4*	*24-18*	*16*
4. Dacia	10	6	4	23-20	16
5. Oțelul	10	6	4	19-18	16
6. Volmet	10	5	5	21-18	15
7. "U" Bacău	9	5	4	17-17	14
8. Brașov	10	4	6	16-22	14
9. Rapid	8	5	3	18-11	13
10. Braiconf	9	4	5	16-19	13
11. P. Neamț	10	2	8	10-26	12
12. Dinamo	10	1	9	13-27	11

Sărbătoriţii săptămînii

Sportivii aniversați în săptămîna 18-24 decembrie

18 decembrie

■ ***Karol Dobias*** - 48 ani, fotbalist ceh, internațional A, campion european în 1976.

■ ***Sotiri Kaiafas*** - 46 ani, fotbalist cipriot, internațional A, cîștigător al "Ghetei de Aur" în 1976.

■ ***Gianluca Pagliuca*** - 29 ani, fotbalist italian, internațional A, vicecampion mondial în 1994, cîștigător al Cupei Cupelor în 1990, cu Sampdoria.

19 decembrie

■ ***Penti Hamalainen*** - 66 ani, boxer finlandez, campion olimpic în 1952 la categoria cocoș.

■ ***Claudia Kolb*** - 46 ani, înotătoare americană, campioană olimpică în 1968 la 200 și 400 m mixt, ex-recordmană mondială.

■ ***Suzana Veroczi Petronici*** - 46 ani, șahistă maghiară, mare maestră internațională.

20 decembrie

■ ***Gordon Banks*** - 58 ani, fotbalist englez, internațional A, campion mondial în 1966.

■ ***Aleksandr Kozlina*** - 57 ani, fotbalist iugoslav, internațional A, campion olimpic în 1960.

■ ***Robert Hayes*** - 53 ani, atlet american, campion olimpic în 1964 la 100 m și 4x100 m, ex-recordman mondial.

21 decembrie

■ ***Chris Evert Lloyd*** - 50 ani, tenismană americană, cîștigătoare la Roland Garros în 1974, 1975, 1979, 1980, 1983, 1985, 1986, la Wimbledon în 1974, 1976, 1981, US Open în 1975-1978, 1980, 1982 și la Australian Open în 1982 și 1984.

■ ***Amaral*** - 41 ani, fotbalist brazilian, internațional A, participant la C.M. din 1978.

22 decembrie

■ ***Costică Donose*** - 43 ani, fotbalist român, semifinalist al Cupei UEFA în 1983, cu Universitatea Craiova.

■ ***Bernd Schuster*** - 36 ani, fotbalist german, internațional A, finalist al C.C.E. în 1986, cu FC Barcelona.

■ ***Giuseppe Bergomi*** - 32 ani, fotbalist italian, internațional A, cîștigător al Cupei UEFA în 1994, cu Internazionale.

■ ***Dan Petrescu*** - 28 ani, fotbalist român, internațional A, participant la C.M. din 1994, jucător la Chelsea.

23 decembrie

■ ***Frederick Hansen*** - 55 ani, atlet american, campion olimpic în 1964 la săritura cu prăjina, ex-recordman mondial.

24 decembrie

■ ***John Charles*** - 64 ani, fotbalist galez, internațional A, de 3 ori campion al Italiei cu Juventus, a mai jucat la Leeds și AS Roma.

■ ***Grigori Kriss*** - 55 ani, scrimer ucrainean, campion olimpic în 1964 la spadă individual, vicecampion olimpic în 1968, campion mondial în 1967, 1969, 1971.

■ ***Juan Bautista Hernandez*** - 33 ani, boxer cubanez, campion olimpic în 1980, la categoria cocoș.

Volei junioare

Ieșencele se mențin pe primul loc

Ieri s-a încheiat primul turneu din cadrul Campionatului Național de Volei la junioare ce a avut loc la Bacău în sala de sport a Liceului "Vasile Alecsandri", timp de 5 zile. Rezultatele înregistrate sîmbătă și duminică sînt următoarele: CSS Bacău - CSS Iași 3-2 (15, -7, 8, -6, 13); CSMU Suceava - Liceul nr. 1 Fălticeni 3-0 (6, 1, 6); CSS Suceava - CSS Piatra Neamț 3-2 (6, -7, -14, 10); CSS Iasi - CSMU Suceava 3-0 (7, 2, 9); CSS Bacău - CSS Piatra Neamț 3-2 (7, -12, -3, 13, 13) și CSS Suceava - Liceul nr. 1 Fălticeni 3-0 (13, 7, 13).

Clasamentul seriei

1.CSȘ Iași	**15 14 1 44-6 29**
2.CSȘ Bacău	**15 12 3 48-18 27**
3.CSȘ Piatra Neamț	**15 8 7 29-27 23**
4.CSȘ Suceava	**18 8 7 25-23 23**
5.CSMU Suceava	**15 4 11 15-35 19**
6.Lic. nr. 1 Fălticeni	**15 0 15 3-45 15**

Galele APS

O manifestaţie rigidă de tip socialist

Sîmbătă s-a desfășurat o "șușă" sub patronajul Asociației Presei Sportive și al MTS, în care trebuiau, în mod normal, să se acorde premiile celor mai buni sportivi români pe anul 1995. Ce a fost anormal? Pe lista inițială de premii nu a figurat echipa feminină de handbal tineret, campioană mondială în 1995. Ei bine, aceste fete și antrenorii lor, deși au fost prezenți în Sala New York a "World Trade Center" nu au fost băgate în seamă de nimeni, nu s-a pomenit nici un cuvînt despre extraordinara lor performanță.

De ce manifestație rigidă? Am văzut un Cristian Topescu extrem de oficial, secondat de Nadia Comăneci, probabil, pentru redresarea imaginii. Nici o deosebire față de galele anterioare lui decembrie 1989, cu excepția referirilor la minunatele condiții oferite sportivilor de către "Ody" și "Sinny". Marii performeri ai anului primeau premiile (care n-aveau susținere financiară) într-un cvasi-anonimat, striviți de panourile publicitare ale firmei elvețiene "Swatch".

De ce "șușă"? Premierea a fost secondată de momente așa-zis muzicale (de fapt play-back total!) prezentate de o enigmatică persoană - Kirsten Ungar - care abia își mai amintea de limba română. După gală, participanții au fost invitați la un cocktail. Care, bineînțeles, n-a mai avut loc! **(Lucian GHEORGHIU)**

NOU !
BIO-ACTIV
BONA
prima
DERO LEVER
Tradiție și Experiență Internațională

SC TRANSMIXT SA IAȘI
ANUNȚĂ
În perioada 15-30 decembrie 1995,
AUTOGARA IAȘI
va funcționa în program normal
În ziua de 31 decembrie 1995,
AUTOGARA IAȘI va fi închisă.
Activitatea va fi reluată în ziua de 2 ianuarie 1996.

Cea mai solidă sursă
pentru afacerile dumneavoastră:
Ace Computers
societate mixtă
româno-austriacă,
DEALER AUTORIZAT
DTK Computer,
importator direct
IAȘI Grigore Ureche 3, bl. Walter Mărăcineanu, parter
tel/fax: 032-213122,213130

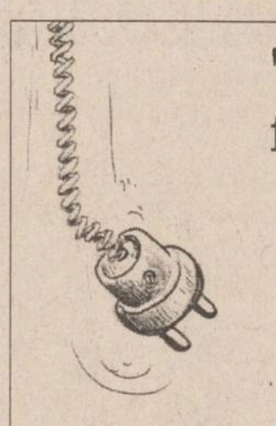

"Dacă aveți o priză,
folosiți-o cu folos."
"NEST Electronics"
în curînd
un nou magazin
NEST
ELECTRONICS
Produse electronice și electrocasnice
6600 Iași, Cloșca 10
(pasajul comercial din Ștefan cel Mare)

ATENȚIE !
CARTEA GALBENĂ
care se vinde în aceste zile în Iași
NU
este editată de către
Grupul de Companii NORD EST!

Catalogul Galben care va
fi editat la începutul
anului 1996
de către Grupul de
Companii NORD EST
cuprinde toate societățile
comerciale
și informații utile din
județul Iași, verificată
după standarde
internaționale de realizare
a acestor cataloage.

AVATTI industries
execută
■ Pereți despărțitori
■ Tavane suspendate
■ Tavane casetate TECHOS
■ Tencuieli uscate
ASISTENȚĂ
TEHNICĂ
GRATUITĂ!
EXECUȚIE RAPIDĂ!
PREȚURI AVANTAJOASE!
Iași, str. Tătărași 60-62, tel. 032/270647; fax: 032/174054

NOU
O AMBIANȚĂ OCCIDENTALĂ
—ÎNTR-O CASĂ TRADIȚIONALĂ !
NUMAI PRIN FINISAJELE ȘI
AMENAJĂRILE REALIZATE DE NOI !
tîmplărie din aluminiu
plafoane false, pardoseli
placări, pereți despărțitori
corpuri de iluminat
instalații de securitate
accesorii amenajări interioare
GRUPUL DE FIRME ROMFIN
ROMFIN
IAȘI, B-DUL COPOU, NR.4,TEL/FAX 032-214090
ELEGANȚA FINISAJELOR IN CONSTRUCTII

Nr. 48, An 2
Luni,
18 decembrie 1995

GRATUIT

Acest supliment se difuzează
împreună cu
MONITORUL
MONITORUL de ROMAN
MONITORUL de BOTOȘANI
MONITORUL de BACĂU
MONITORUL de SUCEAVA

monitorul
Sport

SECȚIUNEA B

Record mondial la săritura cu prăjina

Australianca Emma George a stabilit un nou record mondial în proba feminină de săritură cu prăjina, trecînd peste stacheta înălțată la 4.28 m, în concusul internațional de la Perth. Precedentul record, 4.25 m, fusese stabilit de aceeași sportivă, la 30 noiembrie, la Melbourne.

Campionatul Italiei, etapa a XIV-a

Fiorentina declanșează atacul la titlu!

■ *Milan pierde două puncte care o vor costa scump* ■ *Scor de tenis la Roma* ■ *Brescia lui Lucescu - în cădere liberă*

Atalanta - Fiorentina 1-3 (0-1). Au marcat Morfeo (66), respectiv Baiano (38), Batistuta (59, 72). După ce anul trecut Fiorentina l-a lansat pe Batistuta în rîndul golgeterilor din "calcio", în actuala ediție de campionat, florentinii tind la ceva mai mult: luptă pentru titlu.

Bari - Parma 1-1 (1-0). Au marcat Protti (45 - penalty), respectiv Melli (89). În min. 83, Asprilla (Parma) a primit cartonașul roșu. O partidă în care Parma a fost totuși departe de ceea ce ar trebui să fie, obținînd in extremis un punct pe terenul "lanternei".

Lazio - Sampdoria 6-3 (2-1). Au marcat Signori (18, 40 - penalty), Boksic (46), Winter (57), Casiraghi (66), Fuser (70), respectiv Mihajlovic (38), Chiesa (65, 76 - penalty). Ploaie la Roma, la propriu și la figurat, formația gazdă răzbunînd nereușitele din ultimele etape și eliminarea din Cupa Italiei.

Milan - Torino 1-1 (1-1). Au marcat Boban (11), respectiv Rizzitelli (5 - penalty). În min. 85, Bacci (Torino) a primit cartonașul roșu. Jocul l-a avut ca erou pe portarul torinez Canieto, care și-a salvat echipa de la o înfrîngere categorică. De remarcat faptul că singurul șut pe poartă al oaspeților a fost la penalty-ul lui Rizzitelli.

Napoli - Roma 0-2 (0-1). Au marcat Thern (12) și Delvecchio (70). În min. 79, Delvecchio a fost eliminat de pe teren. Napolitanii, ca de obicei, acasă nu reușesc prea multe, în meciul cu Roma chiar nimic, victoria oaspeților fiind foarte clară.

Piacenza - Cremonese 2-1 (1-0). Au marcat Caccia (19), Piovani (46), respectiv Tentoni (89). Partida a avut două reprize diferite din pùnctul de vedere al dominării teritoriale, în prima piacentinii fiind la cîrma jocului, iar în cea de-a doua oaspeții.

Melli salvează Parma de la o înfrîngere rușinoasă

Udinese - Padova 3-1 (1-0). Au marcat Bierhoff (3), Ametrano (72), Poggi (85), respectiv Vlaovic (47). Cît pe ce să înregistrăm un egal în deplasare al padovanilor, formația din Udine amintindu-și tîrziu, în ultimul sfert de oră, că joacă totuși acasă.

Vicenza - Cagliari 0-1(0-0). A marcat Oliveira (61). Trapattoni s-a răzbunat pentru insuccesul de joi, din Cupa Italiei, formația sardă fiind - oricum - mai valoroasă decît Vicenza.

În clasament conduce Milan, cu 29 de puncte, urmată de Fiorentina, cu 28 de puncte și Parma, cu 27 de puncte.

În Serie B s-au înregistrat rezultatele: Reggina - F.Andria 0-0; Cesena - Foggia 1-0; Chievo - Venezia 0-0; Cosenza - Brescia 3-2; Genoa - Ancona 2-1; Lucchese - Bologna 2-1; Palermo - Verona 2-1; Perugia - Avellino 2-1; Pescara - Reggina 2-0; Pistoiese - Salernitana 1-1. În clasament conduce Genoa, cu 28 de puncte, urmată de Pescara, cu 27 de puncte și de Verona, cu 25 de puncte. Brescia ocupă locul al IX-lea, cu 22 de puncte. **(Mircea UNGUREANU).**

C.M. de handbal feminin

Coreea de Sud a cucerit aurul

■ *România și-a ratat obiectivul propus, calificarea la Olimpiada de la Atlanta*

Finala celei de-a XII-a ediții a Campionatului Mondial de handbal feminin i-a revenit reprezentativei Coreei de Sud, care a întrecut naționala Ungariei cu 25-20 (11-9). România s-a clasat pe locul VII, după un meci în care a învins Austria cu 28-27 (13-13). Handbalistele noastre pierduseră calificarea la JO de la Atlanta încă de vineri seara, cînd au pierdut cu 28-29 un meci dramatic cu prelungiri în fața echipei Rusiei. Într-o altă întîlnire, pentru locurile III-IV, la Györ (Ungaria), Danemarca a întrecut Norvegia cu scorul de 25-24. Pe locul V s-a clasat Germania. Ea a dispus de handbalistele din Rusia cu 26-22. Ocupantele primelor șase locuri la Campionatul Mondial s-au calificat pentru Olimpiada de la Atlanta.

Hotărîrea istorică de la Luxemburg

Fotoliile plușate se cutremură!

Decizia Curții Europene de Justiție privind ilegalitatea sistemului actual de transferări în fotbal reprezintă, probabil, cel mai important eveniment din istoria fotbalului. Exagerînd puțin, aș putea spune că, la atîția amar de ani de la Abraham Lincoln încoace, de-abia acum sclavia a fost abolită în întregime. Reamintim că, pornind de la cazul fotbalistului belgian Jean Marc Bosman, la sugestia avocatului german Carl Otto Lenz, organul juridic al UE a decis că actualul sistem de transferări al fotbalului (dar care se aplică și în alte sporturi) este ilegal, jucătorul, la fel ca orice salariat din țările comunitare, fiind liber să se transfere la orice club vrea. De asemenea, au fost declarate ilegale limitările de orice fel privind numărul de jucători străini la echipele de club. Chiar dacă decizia este aplicabilă doar la membrii UE, este evident că, mai curînd sau mai tîrziu, ea va cuprinde toate țările Europei și se va extinde în întreaga lume. Cele care au protestat vehement, chiar și înainte de emiterea acestei decizii finale (pentru că UEFA nu are drept de apel!) au fost forurile conducătoare ale fotbalului și federațiile naționale. S-a spus că fotbalul are legi specifice, că vor fi distruse cluburile mici, care trăiesc din vînzarea jucătorilor crescuți de ele, că nu va mai exista interes pentru formarea fotbaliștilor, nici la cluburile mici, nici la cele mari și că fotbalul va fi divizat în două ramuri: patricieni și plebei. Este adevărat, acest moment va cutremura din temelii tot ceea ce înseamnă industria fotbalului. Dar, aceasta nu ne împiedică să fim de acord că decizia de la Luxemburg este cît se poate de justă. Este greu de înțeles că fotbalul a devenit astăzi, dintr-o distracție duminicală, o activitate dintre cele mai lucrative. Păi, dacă-i așa, de ce să facă rabat Măria-sa fotbalul de la drepturile elementare ale omului? De ce să fie jucătorul de fotbal obiect de vînzare, chiar pentru clubul care l-a crescut? De ce să fie Narcis Răducan la cheremul unui om de afaceri (fie el și milionar) sau Dumitru Tîrțău la cheremul unui analfabet (fie el și șef de galerie)? De astăzi înainte, fotbalistul va fi și el om liber, ca orice muncitor dintr-o lume civilizată!

Reacțiile violente ale UEFA și federațiilor naționale mai ascund, însă, și altceva, tot la fel de cutremurător. Ne amintim că, nu cu mult timp în urmă, un club german a fost drastic pedepsit de Bundes - federația respectivă, pentru că s-a adresat unei instanțe "civile" în vederea rezolvării unui litigiu fotbalistic. Cazul Bosman creează un precedent care zgîlțîie serios fotoliile plușate ale mahărilor federali. Pentru că, de acum înainte, lumea fotbalului nu mai are legi specifice, nu mai este "stat în stat". Cît despre "moartea fotbalului", ce să mai vorbim? Se vor găsi cu siguranță soluții de împăcare a legilor fotbalului cu cele generale ale lumii civilizate. Ați văzut dumneavoastră vreodată drac mort? **(Nicolae GRECU)**

Majestatea Sa Lennart I, Regele fotbalului european: "În prezent, jucătorii reprezintă bunuri pentru cluburile care au plătit milioane pe ei. De mîine, ei nu vor mai fi bunuri!". Aveți dreptate, domnule Johansson! De mîine, fotbaliștii vor fi, în sfîrșit, oameni!

Cupa Mondială la schi alpin

În fruntea topurilor au rămas aceiași schiori

■ *Un out-sider îl învinge pe Tomba!*

Proba de slalom super urias de la Alta Badia i-a revenit schiorului austriac Hans Knaus, cu timpul total de 2:35,34 . Elvețianul Michael Von Gruenigen s-a clasat pe locul secund cu timpul de 2:36,03 , în timp ce locul al treilea a fost ocupat de italianul Alberto Tomba, cu 2:36,71. Knaus obține astfel prima sa victorie într-o competiție de Cupă Mondială, victorie cu atît mai importantă cu cît el a reușit să-i surclaseze pe doi "monștri sacri" ai schiului, Gruenigen și, campionul mondial, Alberto Tomba.

■ Patrick Ortlieb **(foto)** a triumfat sîmbătă în proba masculină de coborîre, organizată pe pîrtia de la Val Gardena, în Cupa Mondială la schi alpin. Austriacul a înregistrat cei mai buni timpi intermediari, cîștigînd proba în 2:00,36. Podiumul a fost completat din Xavier Gigandet (Elveția) - 2:00.80 și de Luc Alphand (Franța) - 2:00.84.

Clasamentul general al Cupei Mondiale: 1. Lasse Kjus (Norvegia) - 640 p; 2. Michael Von Gruenigen (Elveția) - 380 p; 3. Hans Knaus (Austria) - 359 p; 4. Luc Alphand (Franța) - 296 p; 5. Fredrik Nyberg (Suedia) - 281 p.

■ *Hat-trick pentru austriece*

Austriaca Michaela Dorfmeister a cîștigat sîmbătă proba feminină de coborîre, disputată la St.Anton, în Cupa Mondială la schi alpin. Cursa urma să conteze și pentru combinata alpină, slalomulul special disputîndu-se ieri. Timpul său: 1:36,34. Pe locurile următoare s-au clasat Alexandra Meissnitzer (Austria), la 13 sutimi, Renate Goetschl (Austria) și Picabo Street (SUA), ambele la 18 sutimi. În vîrstă de 22 de ani, Dorfmeister se află la prima sa victorie în "Circul Alb". Interesant este că austriecele au merș pe "mîna" tinerei Meissnitzer în alegerea schiurilor, în pofida sfaturilor consilierului tehnic. Și au ocupat toate locurile de pe podium, în fața a cîtorva mii de austrieci foarte fericiți! Lidera clasamentului general, Katja Seizinger, nu a obținut nici un punct în această probă, ea fiind cît pe ce să iasă de pe traseu, greșeală care a costat-o peste 3 secunde.

■ Schioarea austriacă Elfi Eder a repurtat a doua sa victorie din acest sezon, cîștigînd proba de slalom desfășurată la St.Anton, în Austria. Ea a fost cronometrată în cele două manșe cu timpul de 1:40,95. Pe locul doi s-a clasat slovena Urska Hrovat - 1:41,80, iar locul III i i-a revenit compatrioatei sale Katja Koren - 1:42,39. Dacă victoria lui Elfi Eder a fost una lipsită de emoții, ea concurînd fără greșeală, în schimb pentru locul I la combinata alpină (se adună timpii realizați la coborîre cu cei obținuți la slalom special) s-a dat o luptă aprigă. În prima manșă a căzut una din favorite, Seinzinger, iar în cea de a doua Martina Ertl a ratat exact ultimul fanion, trecînd linia de sosire pe burtă, în felul acesta pierzînd șansa unei victorii. Victorie ce a revenit Anitei Wachter, austriecele obținînd asfel trei victorii în două zile. Pe locul II la combinată s-a clasat Marken I, urmată de Hilda Gerg. Cum pentru locurile I, II și III premiile au fost de 7500 $, 4500 $ și respectiv 2500 $, fetele din lotul național de schi al Austriei au stîns ceva bani pentru un "mic" chef de Crăciun.

Clasamentul general al Cupei Mondiale: 1. Katja Seizinger (Germania) - 360 p; 2. Alexandra Meissnitzer (Austria) - 348 p; 3. Anita Wachter (Austria) - 329 p; 4. Picabo Street (SUA) - 292 p; 5. Michaela Dorfmeister (Austria) 289 p.

Campionatul Angliei, etapa a XVIII-a

Tottenham își aduce aminte de vremurile bune

Lidera clasamentului, Newcastle, a reușit o victorie la limită în fața lui Everton, în ciuda faptului că a jucat în 10 oameni din minutul 34 (fundașul Beresford a fost eliminat). Echipa la care activează românul Dan Petrescu, Chelsea, a reușit un egal pe terenul "tunarilor", trecînd cu puțin pe lîngă o victorie. Ea ocupă acum locul 10 în "Premiership". Învingătoare la Wimbledon, Tottenham Hotspur a urcat pe poziția a III-a în clasament. Scorul rundei l-a stabilit Sheffield Wednesday, împotriva celor de la Leeds. rezultatele complete ale rundei: Arsenal - Chelsea 1-1 (0-1); Aston Villa - Coventry 4-1 (1-0); Blackburn - Middlesbrough 1-0 (1-0); Newcastle - Everton 1-0 (1-0); Queen's Park - Bolton 2-1 (1-1); Sheffield Wednesday - Leeds 6-2 (3-1); West Ham - Southampton 2-1 (0-1); Wimbledon - Tottenham 0-1 (0-0); Liverpool - Manchester United 2-0 (1-0).

Pe primele locuri în clasament se află Newcastle, cu 42 de puncte, Manchester United, cu 35 de puncte, Tottenham, cu 33 de puncte, Aston Villa, cu 32 de puncte și Arsenal, cu 31 de puncte.

În clasamentul golgeterilor conduce Alan Shearer (Blackburn), cu 23 de goluri, urmat de Les Ferdinand (Newcastle), cu 21 de goluri și Teddy Sheringham (Tottenham), cu 14 goluri

Englezii au dificultăți cu statutul de jucători profesioniști

■ *spectatorii londonezi i-au admonestat îndelung în timpul partidei cu Samoa de Vest*

Jucătorii reprezentativei de rugby a Angliei s-au confruntat în meciul cu Samoa de Vest cu realitatea crudă a statutului de profesionist. La mai puțin de 24 de ore după ce componenții echipei "trandafirului" au semnat un contract individual cu Rugby Union de 36.000 de lire sterline (55.500 de dolari), Will Carling și compania s-au aflat față în față cu exigențele jocului profesionist. Cei 75.000 de spectatori de pe arena Twickenham au dezaprobat jocul șters al gazdelor, taxînd astfel greșelile, altădată permise jucătorilor amatori. Dacă în "vremurile bune" ale amatorismului din Insulă, în lumea rugbiului era acreditată ideea că "așa merg lucrurile", acum, după ce jucătorii au încheiat contracte foarte bune, publicul este mult mai exigent.Conducătorul pachetului de înaintare al englezilor, Ben Clarke, a descris ca "dizgrațios" spectacolul oferit de publicul de pe Twickenham, nemulțumit de prestația favoriților, în ciuda victoriei oferite. Pînă și căpitanul echipei din Samoa, Pat Lam, i-a compătimit pe englezi: "Cred că va fi ceva mai greu acești băieți. Publicul așteaptă să alergi mereu după balon, dar nu o poți face în permanență, mai ales că sînt și adversarii pe teren". În turneul efectuat în Anglia și Scoția, XV-le din Samoa de Vest a jucat 12 meciuri, înregistrînd 5 victorii și un egal (15-15 cu Scoția). Întrebat despre rezultatele acestui turneu, antrenorul Bryan Williams a declarat: "Am învățat un singur lucru: să nu mai acceptăm un itinerar cu 6 meciuri grele".

Pentru Sărbătorile de iarnă
vacanțele...
NET

LATIN
OFERTA NOASTRĂ ESTE CEA MAI BUNĂ!
La preț de importator materiale pentru amenajări în construcții
• faianță,
• gresie,
• tăietoare profesionale
• tapet lavabil,
• var lavabil
• vopsea email la spray-uri și la cutii, culori clasice și speciale: cromate și fluorescente
• robinete și baterii cadă-duș
• chiuvete inox complete de accesorii
• încălzitoare electrice
• oglinzi
• accesorii baie și obiecte sanitare
Str. Cuza Vodă nr 56,
tel. 032/115151, 142030
Deschis zilnic 9.oo-19.oo

Campionatul Spaniei, etapa a XVII-a

Gică Popescu aduce victoria Barcelonei

■ *echipa lui Răducioiu cîștigă în deplasare*

Într-un meci contînd pentru etapa a XVII-a a campionatului spaniol de fotbal, FC Barcelona a învins pe Sporting Gijon cu 1-0 (1-0), prin golul înscris de internaționalul român Gheorghe Popescu în minutul 5. În această partidă, dominată categoric de elevii lui Johan Cruyff, ex-craioveanul a fost cel mai bun de pe teren. Iată celelalte rezultate ale etapei: Betis Sevilla - FC Sevilla 1-1; Salamanca - Real Sociedad 3-3; Compostela - Santander 2-0; Oviedo - Espanyol 1-2; Real Madrid - Celta Vigo 1-0; Rayo Vallecano - Deportivo La Coruna 0-6; Zaragoza - Valladolid 5-3; Atletico Bilbao - Merida 1-1.

În imagine, Gică Popescu, probabil jucătorul nr. 1 al României în acest an

Fotbal - șaisprezecimile Cupei României

Opt echipe din Divizia Națională au fost eliminate

O corvoadă în plus

■ *A.S.A. Tîrgu Mureș - Politehnica Iași 2-0 (1-0)*

Stadion "Municipal", vreme închisă, teren înghețat, 1500 spectatori

Au înscris: Török (min.21), Csaki (min52)

A.S.A.: Rotaru - Ciula, Nan, Moldovan, L.Tănase, Lup, Csaki, Török, Cioloboc, Rus (min.77 Gabor), Stanciu (min.77 Kovacs).

Poli: Mandric - Frunză, Petrache (min.38 Rudac), Cobuleanu, Paraschiv, Urdaru, D.Tănase, Lörinczi (min.71Kerezsy), Căunei, Pancu, Cîmpanu.

Cartonașe galbene: Lup, Stanciu, Tănase (A.S.A.); Urdaru (Poli)

Arbitri: C. Zotta, G. Aghiorghiesei, F. Donosă

Pe un stadion în care apa caldă, curentul electric și telefonul sînt la oră actuală niște necunoscute, o mini galerie ieșeană formată din șase persoane au ținut să fie alături de favoriții lor chiar dacă șapte dintre titulari rămăseseră acasă. "Urmașii" lui Bölöni, însetati de victorie în fața unei echipe de primă ligă, au abordat partida cu multă ambiție, dăruindu-se total în joc. În minutul 21, se deschide scorul: Török primește o pasă de la Cioloboc și șutează din careu, cu exteriorul la colț, mingea intrînd în plasă după ce a atins și bara. Cioloboc este la un pas de a majora scorul în minutul 38, dar, singur cu Mandric, tîrgmureșeanul a intrat în unghi închis. Singura ocazie mai clară de a înscrie a ieșenilor, în prima repriză, este irosită de Cîmpanu care, în minutul 41, execută în zid o lovitură liberă din poziție favorabilă, de la 18 metri. Din prima repriză ar mai fi de notat traumatismul nazal al lui Paraschiv care a stat pe margine aproape șase minute pînă a putut să reia jocul. După șapte minute de la reluare, gazdele majorează scorul prin Csaki care a reluat cu capul o minge centrată dintr-o lovitură liberă de la treizeci de metri, în traiectoria spre plasă balonul "mușcînd" din rădăcina barei. Intrarea lui Kerezsy înviorează ofensiva oaspeților dar Căunei (min75), Kerezsy (min 80), și Tănase (min 86), singur cu portarul, nu reușesc să-l învingă pe Rotaru. Nu e mai puțin adevărat că și militarii au mai avut cîteva bune ocazii de a înscrie prin Stanciu (min. 76), Csaki (min. 85) și Kovacs (min. 88), însă scorul a înghețat la 2-0. În concluzie, o victorie meritată a gazdelor care și-a dorit mai mult calificarea în optimile Cupei României.

Pentru a doua oară în ultimii 28 de ani

Rapidul de București a deraiat sîmbătă la Fălticeni!

■ *Foresta Fălticeni - Rapid București 6-4 (1-0, 1-1, 1-1)*

Stadion: Foresta, teren: acoperit cu un strat subțire de zăpadă, înghețat; timp foarte rece; spectatori: 4000

Foresta: Dohot - V. Alexandru, Miu, Bălan (min. 60 Aromanesei), Ilyes, Cîrstea, Ene, Gh. Alexandru, Cioloca (min. 72 Paul Dumitru), Bondoc (min. 95 Drăgoi), Maftei. Antrenor: Nicu Babeti

Rapid: Tene - Stanciu, Vamesu, Adrian Matei, Constantinovici, Bealcu, R. Voinea (min. 46 Bundea, min. 56 Chebac), C. Zamfir, Tîrțău, Chiriță, Sălăgean. Antrenor: Mircea Rădulescu

Arbitri: Ioan Danciu (Petroșani) - Ioan Silviu (Galați), Florin Marcu (Oradea)

Observator federal: Corneliu Costinescu (Bacău).

Benone Dohot a apărat lovitura de la 11m care a propulsat echipa din Fălticeni în optimi

Au înscris:

1-0, min. 29 - V. Alexandru execută rapid o lovitură liberă de pe partea dreaptă a atacului gazdă, mingea ajunge în careu și de la 10 metri, Maftei reia fulgerător, lăsîndu-l spectator pe portarul Tene.

1-1, min. 50 - atac ce nu prevestea nimic al formației giuleștene. Constantinovici urmărește balonul care iese în afara terenului de joc. Dohot este și el în apropiere, bucureșteanul cade și, spre stupefacția tuturor, arbitrul Ioan Danciu dictează lovitură de pedeapsă pentru oaspeți. Proteste inutile ale fălticenenilor, C. Zamfir execută puternic și Dohot este nevoit să scoată mingea din plasă.

Primul trasor spre poartă îi aparține lui Ilyes, dar Tene respinge spectaculos. Semn că Foresta este decisă să nu-și lase blana călcată de "roțile" tăvălugului de sub Podul Grant. Nici oaspeții nu se lasă intimidați de dîrzenia adversarilor și, în consecință, ocaziile alternează la ambele porți. În min. 17, Constantinovici centrează și contestatul Tîrțău reia cu capul, pe lîngă poartă, apoi, la numai două minute Chiriță șutează foarte puternic dar mingea trece milimetric pe lîngă vinclul porții lui Dohot. Cea mai mare ocazie a rapidiștilor se petrece în min. 27, cînd, bomba lui Vamesu, dintr-o lovitură liberă de la 18 metri, poziție centrală, îl încearcă pe Dohot. Dar acesta respinge cu un reflex uimitor, dînd siguranță întregii formații. Superbul gol reușit de Maftei aduce fiesta în tribunele stadionului. Rapidul este pe nicăieri, iar galeria acarilor este redusă la tăcere ca și... cuponiada lui Văcăroiu! Forestierii forțează și Gh. Alexandru se află la cîțiva metri de 2-0. Iar Adrian Matei, în urma unui lob gen Năstase, îl face pe Tene să se întrebuințeze serios pentru a nu-l deranja pe "piciul" de la tabela de scor!

În repriza secundă își intră în rol arbitrul de centru. Acesta îi apropie ușor-ușor pe feroviari de buturile lui Dohot și, la 5 minute de la reluare, așează balonul pe punctul cu var (se pare că numai el a văzut... varul). Cu muzica lui Danciu în frunte și cu experiența lor superioară, rapidiștii trec la cîrma jocului. Ratează Constantinovici (min. 61 și 74), Chiriță (min. 76, 79 și 85) - cînd execută foarte periculos lovituri libere din preajma careului fălticenean pe care fluierașul le acordă cu mare plăcere. Parcă ar fi dat colaci și nuci tuturor colindătorilor vișinii! În finalul celor 90 de minute, gazdele forțează și șutul lui Ene (min. 81) era gata-gata să arunce stadionul în aer. Dar și Tene are stofă. Tușierul Florin Marcu doarme, ridicînd steagul doar la insistențele lui Danciu.

Trec cele 90 de minute, trec și prelungirile și se ajunge la ultima formă de departajare: penalty-urile. Primul care execută este golgeterul gazdelor, Gh. Alexandru 2-1, fundașul rapidist Vamesu egalează, 2-2, Ene șutează năprasnic, Tene spectator și 3-2, Tîrțău însă nu-i lasă nici o șansă lui Dohot, 3-3, Maftei îi aduce pe fotbaliștii în galben-verde în avantaj 4-3, apoi, pentru oaspeți execută Cezar Zamfir, cel care a transformat în minutul 50 penalty-ul cu cîntec, șutează în dreapta lui Dohot, acesta sare ca o panteră și respinge. Tribuna ia foc. V. Alexandru înscrie, apoi înscrie și Sălăgean și Drăgoi aduce raiul pe pămînt fălticenean.

Foresta reușește o mare performanță, învingînd, după un meci dramatic pe Rapid București. Concluzia este una singură, aceea a lui Jean Pădureanu, apreciatul om de fotbal: "Aici la Fălticeni, astăzi, nu știu dacă vreo echipă din Divizia Națională putea cîștiga. Acești anonimi fotbaliști ai formației Foresta au jucat cu o ambiție ieșită din comun. Victorie fără dubii, extrem de meritată a gazdelor!" Antrenorul Nicu Babeti își dorea deja noul adversar: Dinamo București. N-a fost să fie Dinamo, ci tocmai deținătoarea Cupei României, Petrolul Ploiești. **(Laurențiu GURALIUC)**

Neață umilește Timișoara!

■ *Golul de aur al lui Marcadonatu* ■ *Mohora ratează un penalty decisiv* ■ *Steaua, de la Boldești la Stoina*

■ **Danubiana București - Poli Timișoara 5-1 (0-0).** Au înscris: Ioniță (50), Constantinescu (65), Anghelescu (77), Neață (82,88) / Rotariu ('79, din penalty). Total deconectați după finalul de foc al stagiunii, timișorenii au cedat categoric după pauză.

■ **Petrolistul Boldești - Steaua 0-3 (0-1).** Au înscris: Lăcătuș (6), Gîlcă (60, 83 - ambele din penalty). Prestație penibilă a centralului M. Lică din Constanța, care a acordat un penalty gratuit campionilor. Nu înțelegem de ce Steaua are nevoie de ajutor chiar și în asemenea meciuri. Sau, se aplică "legea inerției"? Replica divizionarei B, antrenată de ex-ieșeanul Sandor Pall, a fost curajoasă.

■ **CSM Reșița - Dinamo București 0-1 (0-1).** Deși au dominat tot timpul, gazdele din Valea Domanului s-au văzut învinse de o echipă mai experimentată. Însuși punctul victoriei a fost un autogol al reșițeanului Leontin Doană (min. 28)!

■ **Petrolul - "U" Cluj 4-1 (3-0).** Au marcat: Răchită (33), Baștină (35, 44), Toader (57)/ Maier (57). Într-un meci în care clujenii n-au fost deloc o rudă săracă, găzarii au prins o formă de grație. Totuși, cel mai mult fotbal a arătat excelentul coordonator de joc al "sepcilor roșii", Ovidiu Maier. Chiar nu-l vede nimeni pe la loturi?

■ **Petrolul Drăgășani - Oțelul Galați 1-3 (0-2).** Au înscris: Anghelus (90) / Cornea (3), V. Ion (29), Tănase (85 - din penalty). Oțelarii au venit, au gustat celebrul produs lichid, au învins și au plecat! Replica gazdelor a fost dîrză, scorul ar fi putut fi mai strîns, dar Anghelus, centrul atacant al echipei antrenate de ex-vîlceanul Marcel Telespan, s-a jucat cu ocaziile.

■ **Tractorul Brașov - Inter Sibiu 1-2 (0-1).** Goluri realizate de Isăilă (53) / Baciu (43) și Cotora (73). Între o puternică divizionară A și o echipă de mijlocul clasamentului primului eșalon, rezultatul este normal. Jocul n-a prea strălucit, iar golul victoriei "țîntarului" provine de la o gafă antologică a goal-keeper-ului Incze.

■ **FC Brașov - Farul 0-1 (0-0).** Dacă brașovenii se puteau consola cu eliminarea Tractorului, înfrîngerea pe teren propriu a primei echipe de sub Tîmpa este greu digerabilă! Brașovenii au, însă, griji mai mari decît această competiție K.O., iar constănțenii și-au mai spălat, astfel, din păcate! Golul a fost înscris de Ceaușilă (min. 48).

■ **CFR Timișoara - Sportul Studențesc 2-3 (0-1).** Marcatori: Foale (75), N. Petre (88) / Buia (11), Zamfirescu (75), A. Popa (84), Bucuroși de reducerea depunctării în clasament doar la trei puncte (din cauza neprezentărilor repetate a juniorilor), bănățenii nu s-au omorît cu firea. Cît despre "regizori", aceștia au jucat cu gîndul la trenul de întoarcere. Emoțiile lor au atins punctul culminant cînd, în min. 75, la 1-1, Sumudică a ratat un 11 m! Lucrurile au intrat, însă, rapid, în matca normalului...

Fost jucător în Campionatul Belgiei, Romulus Buia a devenit un atacant de temut al Sportului Studențesc

■ **Sportul Municipal Vaslui - FC Argeș 1-3 (0-3).** Au înscris: Chirilă (90 - din penalty) / V. Popa (1 - din lovitură liberă), Gîrlesteanu (18), Baicu (44). Nici argeșenilor nu prea le ardea de Cupă, dar în fața uneia dintre cenușăresele seriei I a Diviziei B, aproape că ești obligat să cîștigi! Încurajările sponsorului principal al vasluienilor, arbitrul internațional Adrian Porumboiu, au fost zadarnice...

■ **Gaz Metan Mediaș - Ceahlăul Piatra Neamț 4-3 (2-3, 3-3).** Au marcat: Marcadonatu (6,65,115 - ultimul din penalty), Ștef (35) / M. Ionescu (20), Enache (27), Marc (39). Evoluția scorului grăiește singură despre ce a fost la Mediaș! Ceahlăul a murit subit, prin golul de aur al lui Marcadonatu...

■ **Dunărea Călărași - FC Național 1-3 (0-1).** Au înscris: Simion (87) / Moisescu (11), Dună (51), Liță (54). Spre deosebire de alte primdivizionare, Naționalul ia Cupa în serios, înscriindu-se printre favorite. Asta din moment ce Rapidul și Craiova au fost eliminate, iar de Dinamo și Steaua nu se teme el, armeanul...

■ **Armătura Zalău - Universitatea Craiova 6-5** (la lovituri de departajare, 0-0 după 120 de minute de joc). La barajul Electro - Poli Iași, Narcis Mohora a transformat unul dintre penalty-urile de departajare. Acum, el a ratat lovitura decisivă. Nu mai bine rămîneai în Valea Roșie, Narcis?

■ **Gloria IRIS Cornești - Gloria Bistrița 0-1 (0-0).** A înscris: Cristea (53). În meciul "tizilor", a învins... Gloria mai matură. Deși, la Corneștii Dîmboviței e o atmosferă atît de favorabilă sportului, încît ar putea să crape de rușine obrazurile diriguitorilor marilor municipii. Se aude?

S-au calificat în optimi: Steaua, Dinamo, Petrolul, Oțelul, Inter Sibiu, Farul, Sportul Studențesc, FC Argeș, FC Național, Gloria Bistrița (Divizia Națională), Foresta Fălticeni, ASA TG. Mureș, Gloria Bistrița (Divizia A), Danubiana București, Petrolul Stoina și Armătura Zalău (Divizia B). **(N. GRECU).**

■ *Programul optimilor*

Optimile de finală se vor desfășura miercuri, pe terenuri neutre, după următorul program: Steaua București - Petrolul Stoina (la Pitești); FC Național - ASA Tîrgu Mureș (la Brașov - stadionul Tractorul); Gloria Bistrița - Armătura Zalău (la Dej); FC Argeș Pitești - Danubiana București (la Tîrgoviște); Dinamo București - Gaz Metan Mediaș (la Brașov - stadionul Tineretului); Petrolul Ploiești - Foresta Fălticeni (la Brăila ori Galați); Farul Constanța - Oțelul Galați (la Buzău sau București); Sportul Studențesc - FC Inter Sibiu (la Tîrgu Mureș).

Noroc de Foresta Fălticeni

Onoarea moldovenilor a fost serios pătată

■ *Petrolul Stoina - AS Bacău 6-5 (0-1, 1-1)*

Un sezon slab s-a încheiat, iată, dezastruos pentru AS Bacău, care a clacat, încă din primul tur, și în Cupa României. În meciul de sîmbătă, din Cupă, formația moldavă a fost întrecută, în urma executării loviturilor de departajare, de divizionara B Petrolul Stoina. De menționat este faptul că băcăuanii au condus, pînă în minutul 90, cu 1-0, egalarea fiind adusă de Doană, într-un moment în care oaspeții erau calificați în optimi. Astfel, AS Bacău și-a luat de o grijă, deși echipa de pe Bistrița își preconiza un sfîrșit mai îndepărtat, în prea costisitoarea competiție. Marcați de greaua înfrîngere din ultima etapă de campionat (0-1 cu Sportul Studențesc), elevii lui Costel Orac au vrut să spargă șirul insucceselor sîmbătă și au fost foarte aproape de a-și atinge țelul.

Galben-albaștrii au dominat, și-au creat multe ocazii de a înscrie, dintre care au fructificat una singură, în prima repriză. Atunci, la o pătrundere a lui Căpușă în careul "petroliștilor", vîrful băcăuan a fost faultat, iar JERCĂLĂU a transformat penalty-ul just acordat. Și în continuare formația de divizie națională a dominat, fără a-și mări, însă, avantajul pe tabela de scor. Aspectul partidei nu s-a modificat nici în prelungiri, dar un eșec nu vine niciodată singur. Așa i-a fost scris echipei băcăuane în acest sezon, să guste pînă la capăt din cupa înfrîngerii. La loteria loviturilor de departajare au marcat, pentru moldoveni Jercălău, Pavel, Ciobanu și Serea, a șutat pe lîngă poartă F. Ionescu, chiar ultimul penalty din prima serie de cinci.

De partea cealaltă, Petrolul Stoina a jucat cu acea ambiție extraordinară, specifică echipelor mici care evoluează în Cupa României. Gazdele au muncit enorm, reușind în final să treacă peste dificultățile terenului înghețat. Unul dintre cei mai buni jucători olteni a fost sîmbătă, fosta extremă de buzunar a Jiului Petroșani, C. Băluță (39 ani), în prezent "secundul" fostului internațional craiovean, C. Donose.

AS Bacău a jucat în următoarea alcătuire: Bogdan - Jercălău, Gireadă, Ionescu, Munteanu, Ciobanu, Pavel, Rotariu (Condurache), Zlati (Ardeleanu), Serea, Căpușă (Scînteie). **(M. AMBROSI, P. CHELU)**

CIRO
CREDITANSTALT INVEST ROMANIA
oferă investitorilor
FONDULUI ROMÂN DE INVESTIȚII
cadouri de excepție:
500 milioane de lei
în PREMII
În perioada 13-29.12.1995, la o depunere de minimum 300.000 lei
fiecărui al 10-lea depunător un premiu de 100.000 lei
fiecărui al 100-lea depunător un premiu de 1.000.000 lei
fiecărui al 1.000-lea depunător un premiu de 5.000.000 lei.
De Crăciun, celui mai fidel investitor un premiu de 25.000.000 lei.
La începutul lunii februarie, o tragere la sorți pentru investitorii programului A, care la 31.01.1996 au în sold minimum 300.000 lei
1 premiu - de 25.000.000 lei
5 premii - de 5.000.000 lei
25 premii - de 100.000 lei
2.000 premii - de 50.000 lei
CIRO vă urează sănătate și prosperitate
în Noul An !
La Mulți Ani !

BURSA MOLDOVEI SA
Piața Unirii nr. 5, tel. 212050, 211808
anunță
agenții de vînzări selectați în urma interviului, să se prezinte la sediul
BURSEI MOLDOVEI,
marți, 19 decembrie 1995, ora 13.00.

CIRO
CREDITANSTALT INVEST ROMANIA
FONDUL ROMÂN DE INVESTIȚII
administrat de CIRO
(Creditanstalt Invest Romania)
anunță următoarele performanțe financiare:
PROGRAMUL A
VALOAREA NOMINALĂ
10.000 LEI
VALOAREA LA ZI
A TITLULUI DE PARTICIPARE
36.100 LEI
CREȘTEREA FAȚĂ DE 1 IANUARIE 1995
CORESPUNDE UNEI DOBÎNZI BANCARE
ANUALE DE CCA. 90%
PROGRAMUL B
VALOAREA NOMINALĂ DE REFERINȚĂ A TITLULUI DE PARTICIPARE
100.000 LEI
VALOAREA LA ZI A TITLULUI DE PARTICIPARE
105.530 LEI

AVEȚI NEVOIE DE LIMBA ENGLEZĂ?
Doriți să învățați cu profesori instruiți de Consiliul Britanic, manuale din Marea Britanie, dotare modernă asigurată de Fundația Soros?
International Language Centre
Str. Moara de Foc 35, et. 8,
6600 Iași, România
tel.: 032/252850, 252870
fax: 032/252902
vă ajută să progresați foarte repede prin cursuri cu orar flexibil pentru orice nivel, orice intensitate, orice vîrsă sau scop. Înscrieri permanente și pentru admitere facultate, TOEFL, Cambridge Certificate, Business, cursuri zilnice preșcolari.
NOU! reduceri substanțiale pentru elevi, studenți și șomeri
OFERIM ȘI CURSURI DE LIMBA ITALIANĂ, SPANIOLĂ, ROMÂNĂ PENTRU STRĂINI,
alte limbi.

EuroBIT s.r.l. Iași
CALCULATOARE
IMPRIMANTE
PROGRAME CONTABILITATE
REDUCERI
PENTRU LUNA DECEMBRIE
Consultați oferta noastră!
STR. A. PANU 36, BL. 1 B
TEL. 214010/211494
TEL./FAX: 211494

Oferim
AGENDĂ 1996
în limba română,
format A4,
cu copertă din
imitație piele
Inscripționăm la cerere
numele,
sigla și
adresa
clientului
Pentru amănunte și comenzi
contactați-ne la telefon 230060.

JURNALUL AFACERILOR
o publicație a celor foarte bine informați
➡ Vreți să știți la ce prețuri se vînd pe piața internațională mărfurile și produsele similare celor românești ?
➡ Doriți să fiți la curent cu ofertele și cererile de ofertă de la bursele românești de mărfuri ?
➡ Vreți să aflați cu promptitudine cele mai recente noutăți în domeniul comerțului exterior și al realităților economice internaționale ?
➡ Doriți să știți care sînt cotațiile principalelor mărfuri la cele mai renumite burse de profil din lume?
➡ Că și legislația la zi pentru promovarea reformei în România vă interesează, nu vă mai întrebăm. Aspectul preocupă pe mai toată lumea. Cum la fel de mult interesează situația la perioadă a Fondurilor mutuale de investiții, ca și informațiile la zi din finanțe și bănci.
Ei bine, toate acestea, și încă multe alte informații, le găsiți în JURNALUL AFACERILOR Iar ca această publicație să nu vă lipsească, abonamentul este singura soluție.
Pentru contractarea de abonamente, vă stau la dispoziție, începînd chiar de azi și pînă la 22 decembrie 1995, Filiala RODIPET S.A. Iași și oficiile poștale din întregul județ.
Relații suplimentare pentru contractarea de abonamente și spații de reclamă, puteți obține, pentru zona Moldova, la telefon și fax 036/460970.

FOTBALUL EUROPEI

Campionatul Franței, etapa a XXII-a

Ziua meciurilor egale

În etapa a XXII-a a campionatului francez de fotbal s-au înregistrat rezultatele: Cannes - Martigues 2-1 (1-1); Gueugnon - Nisa 1-0 (1-0); Guingamp - Lille 0-1 (0-1); Le Havre - Rennes 0-0; Lens - Auxerre 0-0; Monaco - Bastia 0-0; Nantes - Bordeaux 2-0 (1-0); St Etienne - P.St.Germain 1-1 (0-0); Strasburg - Lyon 2-2 (1-1):

Clasament:

1. P.S.G.	*22*	*13*	*7*	*2 s*	*44-17*	*46*
2. Lens	*22*	*10*	*10*	*2*	*26-14*	*40*
3. Auxerre	*22*	*11*	*3*	*8*	*38-23*	*36*
4. Nantes	*22*	*9*	*9*	*4*	*26-22*	*36*
5. Metz	*21*	*9*	*8*	*4*	*18-13*	*35*

În topul golgeterilor conduce Anton Drobnjak (Bastia), cu 16 goluri, urmat de Julio Cesar Dely Valdes (Paris St.Germain) și Japhet N'Doram (Nantes) - 13 goluri, Rai (Paris St.Germain) - 12 goluri și Florian Maurice (Lyon) - 10 goluri.

Campionatul Olandei, etapa a XVIII-a

Waalwijk - singura victorie externă

În etapa a XVIII-a a campionatului olandez de fotbal s-au înregistrat rezultatele: NAC Breda - RKC Waalwijk 0-1 (0-0); Groningen - Go Ahead Eagles Deventer 0-0; PSV Eindhoven - Fortuna Sittard 3-0 (0-0); Heerenveen - Roda JC Kerkrade 3-2 (1-1); NEC Nijmegen - De Graafschap Doetinchem 1-1 (1-0); Sparta Rotterdam - Willem II Tilburg 1-1 (0-0). În clasament conduce Ajax Amsterdam, cu 43 de puncte, urmată de PSV Eindhoven, cu 41 de puncte și Willem II Tilburg, cu 29 de puncte.

Campionatul Scoției, etapa a XVIII-a

Aberdeen n-o duce bine

În etapa a XVIII-a a campionatului scoțian de fotbal s-au înregistrat rezultatele: Aberdeen - Hearts 1-2; Celtic - Falkirk 1-0; Hibernian - Raith 1-2; Kilmarnock - Partick 2-1. Partida Motherwell - Glasgow Rangers se dispută marți. În clasament conduce Rangers, cu 42 de puncte (un meci mai puțin), urmată de Celtic, cu 41 de puncte și de Hibernian, cu 28 de puncte.

Campionatul Portugaliei, etapa a XIV-a

Sporting și Benfica, fără probleme

În cea de-a 14-a etapă a Campionatului Portugaliei la fotbal Sporting Lisabona a învins formația Felgueiras cu scorul de 4-0, iar Benfica Lisabona a obținut victoria în fața echipei Farense cu scorul de 3-1. Lidera clasamentului luisitan este formația FC Porto cu 35 de puncte, secondată de Sporting Lisabona, cu 33 de puncte și Benfica Lisabona, cu 30 de puncte. Felgueiras ocupă locul al 7-lea, cu 20 de puncte, iar Farense poziția a 15-a, cu 11 puncte.

În meci amical

Africa de Sud - Germania 0-0

Reprezentativele de fotbal ale Africii de Sud și Germaniei au terminat la egalitate, 0-0, într-un meci amical disputat la Johannesburg. A fost prima partidă de pregătire susținută de echipa lui Berti Vogts în vederea participării la turneul final al Campionatului European de anul viitor. Jocul a fost dominat de gazde în prima repriză și controlat de germani în partea a doua. Klinsmann a avut cea mai mare ocazie de gol în minutul 75, dar portarul Arendse a reușit să respingă în afara cadrului porții mingea trimisă de atacantul oaspeților. Printre cei 25.000 de spectatori s-a numărat și președintele sud-african, Nelson Mandela.

UEFA a hotărît

Finala Cupei Cupelor la Bruxelles

UEFA a anunțat sîmbătă la Birmingham că orașul Bruxelles va găzdui finala Cupei Cupelor, programată la 8 mai, pe stadionul "King Baudouin". Arena a fost construită pe locul fostului stadion "Heysel", unde s-a petrecut tragedia din 1985 (39 de morți, la finala CCE, dintre Juventus și Liverpool). Inițial, finala Cupei Cupelor urma să fie găzduită de Glasgow, însă UEFA a schimbat locul, după ce a aflat că în aceeași zi cu meciul se desfășoară în orașul scoțian un congres mondial al medicilor.

De vorbă cu vedetele

Vincent Guérin consideră că naționala Franței este un capitol închis pentru el

Vincent s-a "dedat" la micul joc al adevărului despre echipa Paris Saint Germain, pasiuni, probleme și face "mărturisiri complete"...

- Cum îți explici recunoașterea relativ tîrzie a talentului tău?

- N-am jucat pînă acum la un club atît de intens mediatizat. Sînt convins că performanțele clubului PSG au favorizat îmbunătățirea imaginii mele vizavi de public. E adevărat că eram pregătit încă de la Montpellier, dar am cîștigat în echilibru la Paris.

- După toate avatarurile pe care le-ai suportat în echipa națională, ai fost tentat să nu mai dorești o altă selecție?

- Evident. Mi-a trecut prin cap încă dinaintea meciului cu Belarus. Și am discutat problema cu jucătorii și tehnicienii. Am fost sfătuit să refuz, să fac scandal. Dacă asta n-ar fi depins decît de mine, aș fi făcut-o dar aș fi fost suspendat. Efectul s-ar fi repercutat asupra clubului, ceea ce nu voiam.

Înaintea meciului cu Slovacia, Aimé Jacquet m-a chemat în biroul său și a încercat să se justifice. Nu spunea nimic de fapt. I-am spus că nu are rost, oricum nu înțelegeam nimic...

- Ți-ai fi putut imagina că nu vei juca în meciul cu Polonia, în august?

- Într-un fel, da. Am mai vorbit de asta, după meciul cu Slovacia. Dealtfel, am suportat atîtea aberații cu echipa Franței încît nimic nu m-a mai mirat. În orice caz, acum, sînt "blindat".

- Cînd se încăpățînau să nu te selecționeze, mai sperai totuși?

- Întotdeauna mai există o rezervă de speranță. Dar cînd Aimé Jacquet nu m-a selecționat pentru Japonia, am primit lovitura în plin. Dar, în același timp, atunci am încetat relațiile. Această echipă nu mă mai interesa, nu-i mai urmăream nici meciurile la televiziune. Mă simțeam trădat.

- Faptul că ești ginerele unui antrenor (Robert Dewilder - în prezent antrenor la Valenciennes) te-a ajutat?

- La începutul carierei, m-a jenat mai mult, decît m-a ajutat. Am debutat sub "furcile caudine" ale socrului meu, care cînd era vorba să înlocuiască un jucător, eu eram primul vizat. Robert nu voia să fie bănuit de favoritism.

- Ai în vedere să-ți termini cariera la PSG?

- Sînt parizian și am norocul să evoluez la clubul pe care mi l-am dorit întotdeauna. Nu vă ascund însă că mă simt atras de o experiență în străinătate. Mai precis la o echipă italiană. Simt că jocul meu mi-ar permite să mă adaptez la stilul jucătorilor din Italia, așa cum au făcut-o Marcel Desailly și Didier Deschamps.

Se spune că sînt discret și rezervat. Etichetarea aceasta începe să mă enerveze. Cînd îmi exercit meseria, vreau să păstrez o anumită intimitate.

- Care este amintirea cea mai dragă pe care o ai din cariera ta?

- Titlul de campion european, la speranțe, reprezintă pentru mine un eveniment special. Ambianța era nemaipomenită. Ajunsesem la nivel înalt în fotbal. În prezent, nu mai este la fel. Parcă ștacheta a mai coborît. Oricum, cînd cîștigăm cun titlu cu PSG, pare logic. Îmi face plăcere, fără îndoială, dar miza nu mai este aceeași. Se cultivă performanța, rezultatul: este altceva.

- Cu toate că ești din Paris, ai debutat la Brest.

- Da, pentru că am făcut un stagiu neconcludent la PSG. Săptămîna mea de probă se termina cu un meci cu o formație din divizia a 3-a. La 17 ani, nu eram matur psihic și am simțit nevoia să mai respir. Camille Choquier, responsabilul centrului de pregătire parizian, mi-a sugerat să revin în august. N-am rezistat o vacanță întreagă și m-am întors să mă antrenez cu Joinville-le-Pont. Aici l-am întîlnit pe Michel Milojevic care îi cunoștea pe cei de la Brest. În felul acesta am intrat în contact cu echipa. Proba a durat trei zile și am fost acceptat de probă.

- Echipa Franței este marele eșec al carierei tale?

- Bineînțeles. La 29 de ani nu am fost selecționat decît de patru ori. Și n-am fost titular decît o singură dată. Raportat la posibilitățile mele, la calitățile mele, este o mare dezamăgire... **(Traducere și adaptare de A.M. BLEHAN, după "Planete Foot")**

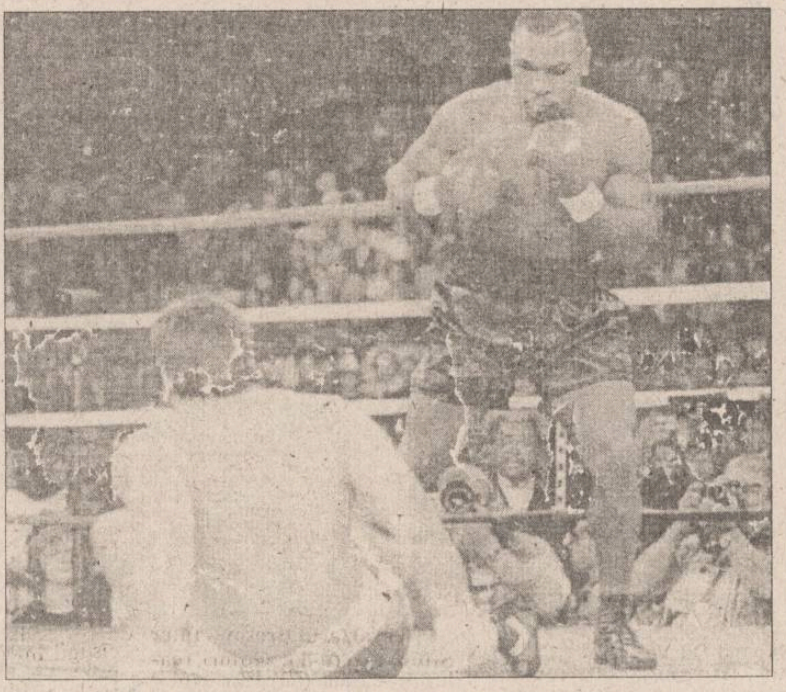

Box profesionist

Mike Tyson e sigur că va redeveni campion mondial

■ *Terry Norris și-a păstrat titlul la categoria super-welter*

Într-un meci desfășurat sîmbătă, la Philadelphia, fostul campion de categorie grea, americanul Mike Tyson, l-a învins prin K.O., în cea de-a 3-a repriză pe compatriotul său Buster Mathis jr. Întîlnirea dintre cei doi "grei" nu a contat pentru titlul mondial la această categorie. ***"Am dovedit că sînt cel mai bun. Din acest motiv nu mă voi mulțumii cu victoriile obținute pînă în prezent. Voi merge mai departe. Sînt sigur că centura de campion va fi din nou a mea. Nimeni nu îmi poate sta în cale. Cît privește meciul cu Buster, eu am cunoscut absolut toate mișcările lui. Nu m-a prins în nici un moment cu garda jos. Pentru el însă «ciocanele» mele au fost imparabile. Au fost atît de rapide și puternice, încît l-au găsit în permanență descoperit".*** a declarat Mike Tyson. Deși tribunele arenei Spectrum, unde s-a desfășurat gala, nu au fost pline nici măcar pe jumătate, 8.000 de spectatori, la o capacitate de 18.000 locuri, bursa lui Tyson s-a ridicat la aproape 5 milioane de dolari.

Pugilistul american Terry Norris a terminat învingător, la puncte, în fața compatriotului său Paul Vaden, în meciul pentru titlul mondial la categoria super-welter (Versiunea WBC). Totodată, Terry Norris și-a mai adăugat și titlul de campion al categoriei semi-mijlocie, în versiunea IBF. Meciul a avut loc la Philadelphia

În aceeași gală, boxerul argentinian Julio Cesar Vasquez a devenit noul purtător al centurii cu diamante la categoria semi-mijlocie (versiunea WBA). Victoria în fața americanului Carl Daniels a fost obținută, prin K.O., în repriza a 11-a.

În fotografie - Mike Tyson, un adevărat "buldozer" uman

FIFA va îmbogăți fotbalul asiatic

■ *fiecare țară a "continentului galben" va primi o cotă din încasările CM din 2002*

Fotbalul asiatic se va îmbogăți cu circa 40 de milioane de dolari, în urma deciziei FIFA de a oferi sprijin financiar țărilor care participă la campania de calificare pentru Campionatul Mondial. Peter Velappan, secretarul general al Confederației Asiatice de Fotbal (AFC), a anunțat că, începînd cu preliminariile C.M. din 2002, fiecare țară va avea asigurat un venit din partea forului mondial, care va fi folosit pentru dezvoltarea fotbalului. La reuniunea de la Zurich, FIFA a hotărît să îi acorde fiecărei confederații regionale cîte o cotă parte din profiturile realizate la C.M. "Avem destule motive să credem că această cotă va fi de aproximativ 1 milion de dolari pe țară" a declarat Velappan. AFC are 44 de membri, dintre care 36 și-au depus cererile de participare la calificările pentru Cupa Mondială din 1998.

pe scurt

Rusoaicele nu au adversare la schi fond

Proba feminină de 10 km clasic, disputată la Santa Caterina, în Cupa Mondială de schi fond, a fost cîștigată de rusoaica Larisa Lasutina, cronometrată în 30 de minute, 18 secunde. Pe locurile următoare s-au clasat alte două sportive din Rusia: Liubov Egorova, la 5 secunde și Nina Gavriliuc, la 10 secunde. După 6 concursuri, în clasamentul general al Cupei Mondiale conduce Egorova - 490 p, urmată de Elena Vaelbe (Rusia) - 460 p și de Lasutina - 317 p.

În proba similară masculină s-a impus norvegianul Bjorn Daehlie în 25 de minute, 35 de secunde, urmat la mare distanță de Vladimir Smirnov (Kazahstan) - la 23 de secunde și de Mika Myllyla (Finlanda) - la 31 de secunde. În clasamentul general (după 5 probe) conduce Daehlie - 480 p, urmat de Smirnov - 346 p și de italianul Silvio Fauner - 266 p.

Anglia așteaptă "Turneul celor cinci națiuni"

Reprezentativa de rugby a Angliei a învins naționala Insulelor Samoa de Vest cu scorul de 29-7 (12-6), într-un meci disputat sîmbătă pe stadionul "Twickenham". Au marcat: Lawrence Dallaglio, Rory Underwood - eseuri, Paul Grayson - 1 transformare, 5 lovituri de pedeapsă, pentru Anglia, respectiv Darren Kellett - 3 lovituri de pedeapsă, pentru Samoa de Vest.

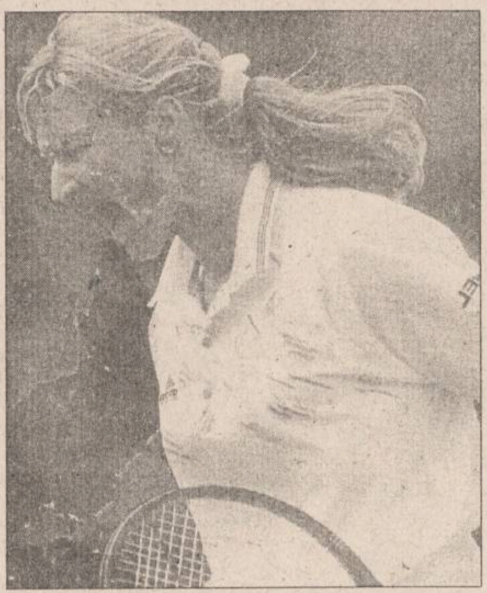

Graf va lipsi de la Melbourne. Vor ști oare să profite adversarele sale?

Graf va lipsi de la Australian Open

Prima jucătoare de tenis a lumii, germana Steffi Graf, nu va participa la Openul Australiei, primul turneu de Grand Slam al anului 1996. Ea va suferi o operație la piciorul stîng, care o va ține departe de teren cîteva săptămîni. "Pacienta dorește să urmeze cu strictețe programul de refacere, pentru a nu mai avea probleme fizice pe viitor", a declarat medicul Harmut Krahl, cel care o va trata pe Graf. În vîrstă de 26 de ani, Steffi a cîștigat de patru ori Australian Open.

Johansson despre verdictul în cazul Bosman

"Este un atac dur împotriva fotbalului"

Președintele UEFA, Lennart Johansson, a declarat că fotbalul "a fost lăsat în beznă", în urma deciziei Curții Europene de Justiție de a declara ilegal sistemul de transferuri și limitarea numărului de fotbaliști străini dintr-o echipă. "Fotbalul va trece prin mari dificultăți. Datoria noastră este să reprezentăm nu numai cluburile de top, ci fotbalul în întregime. Există cîțiva cîștigători, dar și o grămadă de pierzători, din cauza acestui verdict. Pînă în prezent, jucătorii reprezintă bunuri pentru cluburile care au plătit milioane pe ei. De mîine, Acesta este un atac împotriva fotbalului, cu implicații pe care nu le cunoaștem încă. Probabil că vom distruge un sistem de transferări folosit în ultimii 100 de ani". În afara faptului că hotărîrea Curții de la Luxemburg îi permite unui fotbalist fără contract să evolueze la orice echipă din țările Uniunii Europene (cu condiția ca el să fie cetățean al UE), măsura anulează restricția privind numărul de jucători străini care pot fi incluși în echipă, la un meci de campionat. "Actualul sistem de transferări este folosit de toate cele 193 de membre ale FIFA. UEFA are 49 de națiuni membre, dintre care 18 fac parte din UE. Este dificil de explicat cum vor primi aceste 18 țări o restul", a adăugat Johansson, într-o conferință de presă organizată după întrunirea la Birmingham a Comitetului Executiv al UEFA.

Conform ziarului elvețian "Blick"

Bobby Fischer a ajuns un vagabond

■ *ex-campionul mondial se ascunde de autoritățile americane*

Unul din ultimele numere ale ediției budapestane a ziarului elvețian "Blick" descrie starea jalnică în care se află actualmente celebrul Bobby Fischer, ex-campion al lumii la șah. După cîștigarea meciului-revanșă cu Borris Spasski și încasarea premiului de 3,3 milioane de dolari, el a dispărut din Iugoslavia, ascunzîndu-se de prigoana autorităților SUA și amenințările fiscului american. Acum, Bobby vagabondează, pur și simplu, prin Italia, Germania și Ungaria. Reporterul ziarului "Blick" l-a întîlnit într-o stație de autobuz în Budapesta și a încercat să-i i-a un interviu. Dar Fischer refuză orice fel de declarații, cu excepția uneia singure, binecunoscută: "Eu sînt adevăratul campion al lumii. Titlul mi-a fost furat de FIDE în 1975, cînd a fost atribuit nelegal lui Karpov...". Fostul copil-minune al New York-ului nu arată deloc a campion mondial sau milionar. Rătăcește pe străzi, cu hainele neîngrijite, neras și pletos, ca un om ce și-a pierdut complet busola. Locuiește în pensiuni sărăcăcioase și nu stă mai mult de două săptămîni la aceeași adresă.

Bunicul logodnicei lui Agasssi a fost un mare tenisman

Infirmînd toate zvonurile de infidelitate, frumoasa actriță new-yorkeză Brooke Shields își continuă povestea de dragoste cu Andre Agassi. Ea se află mereu alături de "cel simpatic tenisman american", suferind la înfrîngerile lui și bucurîndu-se de victorii. Puțini sînt, însă, cei care știu că mai există un motiv deosebit care îi leagă atît de trainic pe cei doi. Este însuși tenisul, fiindcă Brooke provine dintr-o familie în care acest sport s-a bucurat de multă trecere. Bunicul ei, Frank Shields, a fost un ilustru campion, finalist la Wimbledon în 1930 și selecționat de mai multe ori în echipa de Cupa Davis a Statelor Unite. A fost partenerul marelui William "Bill" Tilden, împreună cu care a cucerit în mai multe rînduri prețiosul trofeu. Agassi nu poate fi decît mulțumit că logodnica sa are o asemenea descendentă...

Hepatita B este o boală mortală. Ministerul Sănătății are o soluție eficientă pentru prevenirea acestui flagel.

De acum înainte, puteți dormi liniștiți.

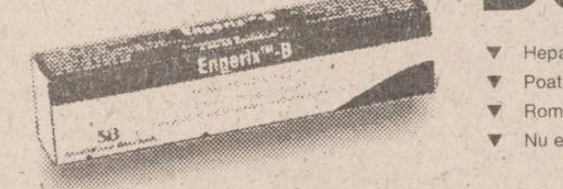

- Hepatita B este o boală gravă cauzată de un virus care infectează ficatul.
- Poate conduce la ciroză sau la cancer hepatic și poate fi fatală.
- România are una dintre cele mai înalte rate de infectare cu virusul hepatitei B din Europa.
- Nu există vindecare reală, ci doar prevenire.
- De aceea, Ministerul Sănătății a început să vaccineze toți nou-născuții cu **Engerix B**.
- **Engerix B** a fost ales pentru că este foarte eficient și sigur.
- **Engerix B** este fabricat de SmithKline Beecham, cel mai mare producător de vaccinuri din lume.
- Protejați-vă copiii cu **Engerix B**.
- De acum, disponibil și în farmacii.

SB
SmithKline Beecham

INSTITUTUL EUROPEAN
PENTRU COOPERARE
CULTURAL ȘTIINȚIFICĂ IAȘI
str. Cronicar Mustea nr. 17, Iași
tel. 032/127311, fax 032/ 230197

Serviciile oferite de Institutul European Iași prin departamentele de profil sînt:
- grafică publicitară
- imprimare tipografică

(formulare tipizate, etichete pt. ambalaje individuale și colective în 1-6 culori, autocolante, prospecte, pliante și mape publicitare, cataloage de produse, calendare, broșuri, cărți, ecusoane și alte tipărituri plastificate pînă la format A3 etc)

SYSCAD

Calculatoare
ATRONIC - S.U.A.
Imprimante SEIKOSHA
EPSON, OKI, HP, STAR
Centrale telefonice
Copiatoare, faxuri
Componente, accesorii și consumabile
Reîncărcare cartușe imprimante
Toner pentru copiatoare
Tehnoredactare
Îndosariere cu arc
032 213785
5811
032 213785

Programul Campionatului European de fotbal Anglia '96

Grupa A:
Anglia, Elveția, Olanda, Scoția

Londra - stadionul Wembley (80.000 de locuri).
Birmingham - "Villa Park" (39.000 de locuri).

Sîmbătă, 8 iunie	Londra	17.00	Anglia-Elvetia
Luni, 10 iunie	Birmingham	18.30	Olanda-Scoția
Joi, 13 iunie	Birmingham	21.30	Elveția-Olanda
Sîmbătă, 15 iunie	Londra	17.00	Scoția-Anglia
Marți, 18 iunie	Birmingham	21.30	Scoția-Elveția
Marți, 18 iunie	Londra	21.30	Anglia-Olanda

Grupa B:
Spania, Bulgaria, ROMÂNIA, Franța

Leeds - "Elland Road" (32.000 de locuri).
Newcastle - "St.James Park" (30.000 de locuri).

Duminică, 9 iunie	Leeds	16.30	Spania-Bulgaria
Luni, 10 iunie	Newcastle	21.30	ROMÂNIA-Franța
Joi, 13 iunie	Newcastle	18.30	Bulgaria-ROMÂNIA
Sîmbătă, 15 iunie	Leeds	20.00	Franța-Spania
Marți, 18 iunie	Newcastle	18.30	Franța-Bulgaria
Marți, 18 iunie	Leeds	18.30	ROMÂNIA-Spania

Grupa C:
Germania, Cehia, Italia, Rusia

Manchester - "Old Trafford" (34.000 de locuri).
Liverpool - "Goodison Park" (30.000 de locuri).

Duminică, 9 iunie	Manchester	19.00	Germania-Cehia
Marți, 11 iunie	Liverpool	18.30	Italia-Rusia
Vineri, 14 iunie	Liverpool	21.30	Cehia-Italia
Duminică, 16 iunie	Manchester	17.00	Rusia-Germania
Miercuri, 19 iunie	Liverpool	21.30	Rusia-Cehia
Miercuri, 19 iunie	Manchester	21.30	Italia-Germania

Grupa D:
Danemarca, Portugalia, Turcia, Croația

Sheffield - "Hillsbrough" (41.000 de locuri).
Nottingham - "City Ground" (31.000 de locuri).

Duminică, 9 iunie	Sheffield	21.30	Danemarca-Portugalia
Marți, 11 iunie	Nottingham	21.30	Turcia-Croația
Vineri, 14 iunie	Nottingham	18.30	Portugalia-Turcia
Duminică, 16 iunie	Sheffield	20.00	Croația-Danemarca
Miercuri, 19 iunie	Nottingham	18.30	Croația-Portugalia
Miercuri, 19 iunie	Sheffield	18.30	Turcia-Danemarca

Sferturi de finală

1. Sîmbătă, 22 iunie	Londra	17.00	IIB-IA
2. Sîmbătă, 22 iunie	Liverpool	20.30	IB-IIA
3. Duminică, 23 iunie	Manchester	17.00	IC-IID
4. Duminică, 23 iunie	Birmingham	20.30	IIC-ID

Semifinale

Miercuri, 26 iunie	Manchester	18.00	1-4
Miercuri, 26 iunie	Londra	21.30	2-3

Finala

Duminică, 30 iunie	Londra	21.00	?

Aici vom juca

NEWCASTLE. Populatie: 277.800. Distantă fată de Londra: 458 km. Facilităti de transport: Aeroportul International Newcastle. Posibilitate de acces cu trenul, la 3 ore distantă de statia "London King's Cross". Pe stadionul "St. James' Park" (cu 36.400 de locuri) evoluează echipa locală Newcastle United, înfiintată în 1882, de cinci ori campioană și de șapte ori cîștigătoare a Cupei Angliei.

LEEDS. Populație: 706.000. Distanță fată de Londra: 320 km. Facilități de transport: Aeroportul International Leeds - Bradford. Posibilitate de acces cu trenul, la 2 ore și 40 de minute distantă de statia "London King's Cross". Pe stadionul "Elland Road" (cu 38.000 de locuri, aflat la 3 km distantă de centrul orașului) evoluează echipa de primă ligă Leeds United Football Club, înfiintată în 1904, de trei ori campioană natională și de două ori cîștigătoare a Cupei Angliei.

Aceștia ne sînt adversarii

FRANȚA

A ocupat locul al doilea în grupa I preliminarii, unde a obtinut urmatoarele rezultate:

Pe teren propriu: Franța - România 0-0; Franța - Slovacia 4-0 (Kristofik - autogol, Ginola, Blanc, Guerin); Franța - Polonia 1-1 (Djorkaeff); Franța - Azerbaidjan 10-0 (Desailly, Djorkaeff 2, Guerin, Pedros, Leboeuf 2, Dugarry, Zidane, Cocard); Franta - Israel 2-0 (Djorkaeff, Lizarazu).

În deplasare: Slovacia - Franta 0-0; Polonia - Franța 0-0; Azerbaidjan - Franta 0-2 (Papin, Loko); Israel - Franta 0-0; România - Franța 1-3 (Karembeu, Djorkaeff, Zidane)

Linia de clasament:

Total:	*10*	*5*	*5*	*0*	*22-2*	*20 p*
Acasă:	*5*	*3*	*2*	*0*	*17-1*	*11 p*
Deplasare:	*5*	*2*	*3*	*0*	*5-1*	*9 p*

Echipa standard folosită în preliminarii: Bernard Lama - Jocelyn Angloma, Franck Leboeuf (Laurent Blanc), Christian Karembeu, Eric Di Meco - Vincent Guerin, Marcel Desailly, Didier Deschamps - Youri Djorkaeff, David Ginola (Zinedine Zidane).

***Selectio**ner:* Aime Jacquet.

Golgeterul echipei: Youri Djorkaeff (5 goluri).

Aime Jaquet a fost, fără îndoială, selectionerul care a lucrat sub cea mai mare presiune, în comparatie cu ceilalti tehnicieni europeni. Franta a început preliminariile după ratarea incredibilă a calificării la Mondialele din '94, iar un nou esec ar fi însemnat un adevărat dezastru pentru fotbalul din Hexagon. Fată de predecesorul său (Gerard Houiller), Jacquet a venit cu două modificări majore: el a renuntat la o parte dintre titularii care au dus campania din 1994 si a hotărît ca echipa să nu mai calce pe iarba stadionului "Parc des Princes". După demararea jocurilor din grupă, se părea că selectionerul a cam dat-o în bară: patru meciuri nule si o victorie (si aceea cu Azerbaidjan). După egalul cu Polonia, pe teren propriu, sansele Frantei păreau ruinate. A urmat, însă, episodul de la Bucuresti, unde francezii au făcut cel mai bun meci al lor din ultimii ani si si-au deschis drumul spre turneul final. În Anglia, echipa "cocosului galic" are sanse să treacă de faza grupelor, mai ales dacă în teren se va afla si Eric Cantona, jucătorul lui Manchester United.

Desailly ar vrea să ne prindă în lat!

SPANIA

Zubizarreta

A ocupat locul 1 în grupa a II-a, unde a obtinut următoarele rezultate:

Pe teren propriu: Spania - Danemarca 3-0 (Nadal, Gama, L.Enrique); Spania - Belgia 1-1 (Guerrero); Spania - Armenia 1-0 (Hierro); Spania - Cipru 6-0 (Guerrero, Alfonso, Pizzi 2, Hierro, Caminero); Spania - Macedonia 3-0 (Kiko, Manjarin, Caminero).

În deplasare: Cipru - Spania 1-2 (Higuera 2); Macedonia - Spania 0-2 (Salinas 2); Belgia - Spania 1-4 (Hierro, Donato, Salinas, L.Enrique); Armenia - Spania 0-2 (Amavisca, Goikoetxea); Danemarca - Spania 1-1 (Hierro).

Linia de clasament:

Total:	*10*	*8*	*2*	*0*	*25-4*	*26 p*
Acasă:	*5*	*4*	*1*	*0*	*14-1*	*13 p*
Deplasare:	*5*	*4*	*1*	*0*	*11-3*	*13 p*

Echipa standard folosită în preliminarii: Andoni Zubizarreta - Alberto Belsue, Rafel Alkorta, Miguel Nadal, Sergi Barjuan - Fernando Hierro, Luis Enrique, Juan Goikoetxea, Julen Guerrero (Jose Caminero) - Julio Salinas (Jaun Antonio Pizzi), Jose Amavisca.

Selectioner: Javier Clemente.

Golgeterul echipei: Fernando Hierro (4 goluri).

Spania a dominat clar ostilitățile în grupa a doua. Formatia antrenată de Javier Clemente a trecut printr-un singur moment neplăcut, 1-1 cu Belgia, pe teren propriu, rezultat care i-a afectat mai mult pe oaspeti, pentru că la vremea disputării jocului, belgienii nu mai aveau voie să piardă puncte, pentru a se mentine în lupta calificării. Clemente a aplicat acelasi principiu ca în preliminariile C.M din '94: joacă în natională cine este în formă. Asa se explică faptul că Spania a aliniat formule diferite de la un meci la altul. De aceea, echipa tip a fost construită în analiza de fată în functie de numărul de jocuri al fiecărui fotbalist pe durata preliminariilor. Privind linia de clasament, se observă o similaritate între rezultatele de acasă si cele din deplasare: 4 victorii si un meci egal în ambele cazuri (linie echivalentă cu cea a Rusiei, în grupa a 8-a). Ibericii au cucerit cel putin trei puncte de la fiecare adversară - rezultate care vorbesc de la sine despre potentialul echipei. Faptul că Spania a fost desemnată cap de serie poate însemna o primă bătălie cîstigată în drumul ei spre cel de-al doilea titlu european...

BULGARIA

A ocupat locul al doilea în grupa a VII-a, unde a obtinut următoarele rezultate:

Pe teren propriu: Bulgaria - Georgia 2-0 (Kostadinov 2); Bulgaria - Moldova 4-1 (Stoicikov 2, Balakov, Kostadinov); Bulgaria - Tara Galilor 3-1 (Balakov, Penev 2); Bulgaria - Germania 3-2 (Stoicikov 2, Kostadinov); Bulgaria - Albania 3-0 (Lecikov, Kostadinov 2).

În deplasare: Tara Galilor - Bulgaria 0-3 (Ivanov, Kostadinov, Stoicikov); Moldova - Bulgaria 0-3 (Balakov, Stoicikov 2); Albania - Bulgaria 1-1 (Stoicikov); Georgia - Bulgaria 2-1 (Stoicikov); Germania - Bulgaria 3-1 (Stoicikov).

СПОРТЪТ ЗА ЕДИН МИРЕН СВЯТ

Linia de clasament:

Total:	*10*	*7*	*1*	*2*	*24-10*	*22 p*
Acasă:	*5*	*5*	*0*	*0*	*15-4*	*15 p*
Deplasare:	*5*	*2*	*1*	*2*	*9-6*	*7 p*

Echipa standard folosită în preliminarii: Borislav Mihailov - Trifon Ivanov, Tzanko Tzvetanov, Petar Hubcev, Emil Kremenliev - Krasimir Balakov, Iordan Lecikov, Hristo Stoicikov, Nasko Sirakov - Liuboslav Penev, Emil Kostadinov. Selectioner: Dimităr Penev.

Golgeterul echipei: Hristo Stoicikov (10 goluri).

Una dintre echipele care a făcut senzatie la Campionatul Mondial din SUA, natiónala Bulgariei ***(foto)*** si-a confirmat valoarea si în preliminariile C.E. Dimităr Penev are la dispozitie o generatie de exceptie, cu care poate spera chiar la cucerirea titlului în Anglia. Punctele forte ale echipei sînt: linia mediană, coordonată de Krasimir Balakov și "geniul" Hristo Stoicikov, un fotbalist complet care a demonstrat că poate juca strălucitor în natională, asa cum o face la echipa sa de club. Bulgarii au început fulminant campania de calificare: 7 victorii din tot atîtea meciuri, dintre care un succes cu Germania, la Sofia. Spre final, echipa s-a relaxat, dar în acel moment Bulgaria nu mai putea pierde locul al II-lea si implicit prezenta la turneul final.

DIN CULISELE TRAGERII LA SORȚI

■ *Bobby Charlton nu crede în echipa Angliei*

Sir Bobby Charlton este pesimist în privinta sanselor la titlu ale reprezentativei engleze. Component al echipei Albionului la C.M din 1966, Charlton crede că formatia lui Terry Venables ar trebui să își îmbunătățească tehnica: "Este cel mai mare turneu pe care îl organizăm din 1966, dar nu cred că îl vom cîstiga. În fotbalul actual contează enorm tehnica jucătorilor. Din păcate, noi suferim consecintele excluderii din Cupele Europene, după dezastrul de pe Heysel". Bookmakerii londonezi îi acordă Angliei cota de 11 la 2, a treia după Italia și Germania, ambele cotate cu 5 la 1.

■ *Anglia și Scoția nu sînt în război*

Anglia si Scotia au sustinut în 1872 la Glasgow primul meci international din lume. Ultima lor întîlnire datează din 1989, după care partidele amicale programate anual între cele două reprezentative au fost anulate, din cauza actelor de violentă ale suporterilor. Cu toate acestea, președintele UEFA, Lennart Johansson, a precizat că Anglia si Scotia nu au fost împărțite în urne separate la tragerea la sorți de ieri: "Nu a fost luată niciodată o asemenea decizie și sînt sigur că nu va fi nevoie de ea". Iar sortii și-au făcut... de cap, trimițînd Anglia și Scoția în aceeași grupă!

■ *Croația țintește sus*

Croatii sînt constienti că pot da lovitura la turneul final de anul viitor: "Avem o serie de jucători care traversează acum cea mai fastă perioadă a carierei lor (Prosinecki, Suker, Jarni, Boban, s.a). Sînt destul de buni pentru a duce echipa măcar pînă în sferturi" a declarat oficialul Federației Croate de fotbal, Miroslav Rede.

Istoricul Campionatului European de fotbal

Ideea unei competitii continentale pentru echipele natiunilor europene datează de multă vreme, inspirată de competiția continentală a Americii de Sud (inițiată în anul 1916) sau de campionatul britanic (organizat încă din 1884). O încercare la scara Europei centrale, pusă în practică de presedintele federatiei austriece de fotbal, dr.Franz Gerô, a polarizat interesul într-o zonă de vîrf a fotbalului european vreme de peste trei decenii si a desemnat cîstigători de marcă: Italia (1927-1929), Austria (1930-1932), din nou Italia (1933-1935 si 1936-1939), Ungaria (1948-1953) și Cehoslovacia (1953-1960). Întrecerea continentală a Europei s-a pus pe picioare la eforturile insistente ale francezului Henri Delaunay. În primele două editii, competitia a purtat titulatura de Cupa Europei (sistem de disputare eliminatoriu, cu partide tur - retur), iar apoi a ajuns la stadiul de campionat, cu calificări pe grupe si turneu final de patru (în trei ediții) sau de opt (începînd din 1980).

Finalele anterioare:

1960, Paris:	*URSS - Iugoslavia*	*2-1 (0-1, 1-1)*
1964, Madrid:	*Spania - URSS*	*2-1 (1-1)*
1968, Roma:	*Italia - Iugoslavia*	*1-1 (0-1; 1-1), 2-0 (2-0) la rejucare*
1972, Bruxelles:	*RF Germania - URSS*	*3-0 (1-0)*
1976, Belgrad:	*Cehoslovacia - R.F.G.*	*2-2 (2-1, 2-2), 5-3 la loviturile de departajare*
1980, Roma:	*RF Germania - Belgia*	*2-1 (1-0)*
1984, Paris:	*Franța - Spania*	*2-0 (1-0)*
1988, München:	*Olanda - URSS*	*2-0 (1-0)*
1992, Stöckholm:	*Danemarca - Germania*	*2-0 (1-0).*

Bilanț: RF Germania - 2 titluri, URSS, Spania, Italia, Cehoslovacia, Franta, Olanda și Danemarca - 1 titlu.

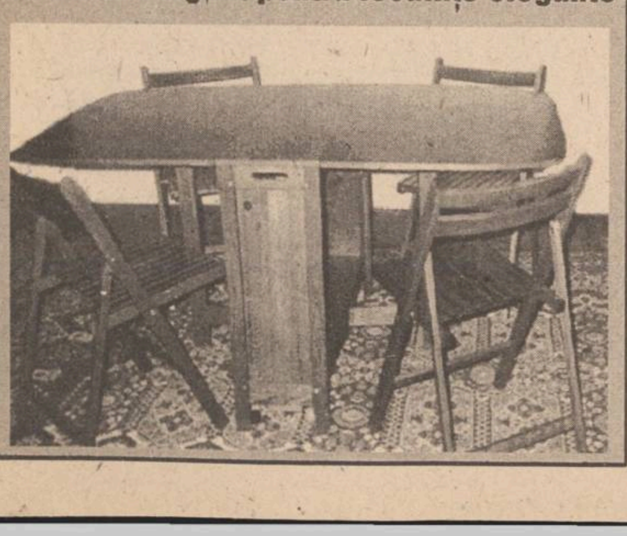
MOLDOLUX CĂMIN
Bucium 25,
Iași - România
Tel. 032- 230412
Fax: 032-230413
Program zilnic:
9.00 - 19.00
Sîmbăta:
9.00 - 14.00
mobilier elegant pentru locuințe elegante

Magazinul de care aveți nevoie!
UNIC ÎN IAȘI !
Produse în 3 rate lunare fără dobîndă
- haine din blană și cojoace (FAVIOR)
- covoare persane
- covoare iută
- mochete
- perdele jacard
- alte produse de textile-încălțăminte
magazinul ARIO
Str. Păcurari nr. 142. telefon 163928
Program: 8⁰⁰-20⁰⁰ zilnic sîmbătă 8⁰⁰-14⁰⁰

LABORATORUL DE ANALIZE al Societății PROFAMILIA
efectuează toate analizele de laborator
(hematologie, biochimie, bacteriologie, imunologie),
în condiții ultramoderne cu un personal de înaltă calificare
De asemenea, se lucrează în regim de urgență test de diagnostic pentru sarcină, al cărui rezultat îl primiți în 10 minute.
Str. Chișinăului nr. 11C, sc. D, parter. Telefon 230431
Program zilnic 7⁰⁰ -17⁰⁰, sîmbătă-duminică 9⁰⁰ -11⁰⁰.

monitorul Sport
Sef Departament Sport al cotidianului MONITORUL
Nicolae GRECU
Echipa redactională
George ANGHEL
Adrian DRAGOMIRESCU
Victor GRĂDINARIU
Ovidiu MINEA
Ion C. TEODOR
Silviu HOROBEȚ
Constantin PLOP (fotoreporter)

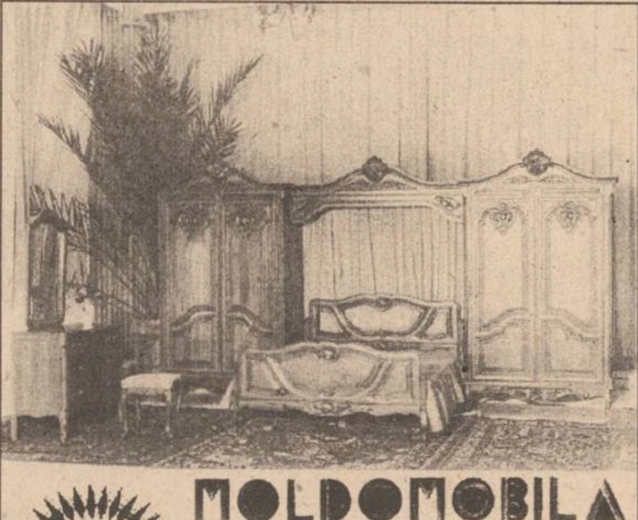
MOLDOMOBILA
Str. Bucium nr. 34
Tel. 032/232600; 032/132967
Fax.: (40)032/232309; 032/232217
Telex: 22313; 22255

FRESCO ®
MADE ÎN ITALY
str. Aleea Rozelor nr. 8,
sc. B, et. 2, ap. 12
Tel./Fax: 032 - 132607
vă oferă
vitrine și lăzi frigorifice
pe care vă invită să le admirați la magazinele
NEST, 7B, Hala Centrală, Moldova, S.C.T. Moldova, Capitol Pres, Unic și Pescăruș.
OFERTA NOASTRĂ ÎNGHEAȚĂ ORICE CONCURENȚĂ!

CONSTRUCȚII 1 SA
execută
CONSTRUCȚII CIVILE
CONSTRUCȚII SOCIALE
CONSTRUCȚII AGRICOLE
REPARAȚII,
CONSOLIDĂRI, RESTAURĂRI
Str. Decebal nr. 1. Tel. 032.23.13.80, fax 032/13.23.09

CENTRALA UNIV. „M. EMINESCU" IAȘI

MARȚI
19 decembrie
1995
An V,
Nr. 301 (1360)
12 PAGINI
400 LEI
pentru Republica
Moldova
30 bani

Monitorul
cotidian de informații

SECȚIUNEA
A
ȘTIRI,
OPINII,
COMENTARII

Înainte de a anunța Poliția, Salvarea sau Pompierii, sunați la MONITORUL!
271.271

Director onorific: AUREL LEON
Redactor șef: DAN RADU

Buna intenție văzută ca infracțiune

Întreaga conducere a SC “Lactis” este cercetată penal de Poliție

■ *prezentăm mai jos argumentele polițiștilor, precum și pe cele ale reprezentanților conducerii*

Biroul de presă al Poliției ne-a informat ieri că Serviciul de cercetări penale a definitivat recent cercetările efectuate asupra a șase persoane din conducerea SC “Lactis” SA, care sînt prezumtiv vinovate de săvîrșirea infracțiunilor de fals intelectual, uz de fals și înșelăciune în paguba avutului public. ***Mr. Ioan Bodia,*** de la Biroul de presă al Poliției, ne-a declarat că ***Ioan Ioniță*** - director general, ***Paraschiva Iliescu*** - director tehnic, ***Ion Adam*** - director economic și ***Octavian Păcurici*** - fost director economic la SC “Lactis” SA, împreună cu ***Boris Stegaru*** - șef serviciu contractări și ***Constantin Gâlcă*** - șef centru zonal achiziții la aceeași societate au inclus în deconturile de subvenții 1,38 milioane litri lapte de vacă achiziționat din Republica Moldova. Mai concret, în perioada iulie-decembrie 1994, SC “Lactis” SA a achiziționat cantitatea de lapte menționată din Republica Moldova, prin intermediul a două societăți particulare - SC “Conac” SRL, din Lespezi, și SC “Intertrade Joint-Venture” SRL din Iași, înregistrînd-o în deconturile de subvenții pe motiv că laptele provine de la producătorii autohtoni. Dosarul întocmit de Poliție relevă că, în acest mod, SC “Lactis” a încasat necuvenit de la bugetul de stat subvenții de 138.109.200 lei, precum și faptul că prejudiciul a fost recuperat integral prin reținerea din subvențiile cuvenite lunilor ianuarie și februarie 1995. Dosarul a fost înaintat Parchetului de pe lîngă Tribunalul Județean în urmă cu cîteva zile, prezumtivii vinovați urmînd a fi cercetați în stare de libertate.

Paraschiva Iliescu, directorul tehnic al SC “Lactis” SA ne-a declarat ieri, în replică, următoarele: ***“În ultimii doi-trei ani, în județul Iași și în toată regiunea Moldovei s-a manifestat o criză accentuată de lapte de vacă - materie primă, din necesarul de consum al populației din Iași nefiind acoperit nici 30 la sută. Ca urmare, în a doua jumătate a anului 1994, am achiziționat 13.800 hectolitri de lapte de vacă - materie primă de la cele două ferme private. Acestea au obținut laptele în schimbul livrării (în sistem barter) de mori de cereale în R. Moldova. Noi am achiziționat laptele cu 300 lei pe litru de la cele două firme, preț de achiziție stabilit de Guvern în 1994*** (n.r. - din care societatea a primit subvenții de 100 lei pe litru de la buget) ***și am produs lapte de consum, vîndut pe piață cu 270 lei/l. Precizez că laptele din R. Moldova ne-a fost livrat de firmele private direct la unitate, iar calitatea acestuia era foarte bună. Consider că, avînd în vedere criza acută de lapte-materie primă, nu este nimeni vinovat de o eventuală efectuare cu intenție a acestei operațiuni, deoarece nimeni nu a avut nimic de cîștigat din aceasta”.***

Ioan Ioniță, directorul general al SC LACTIS

Paraschiva Iliescu a mai adăugat că, la sfîrșitul anului trecut, Direcția Controlului Financiar de Stat, din cadrul DGFPCFS, a retras societății “Lactis” suma de peste 138 milioane lei, reprezentînd subvenția pentru 1,38 milioane litri lapte achiziționat din R. Moldova, în momentul efectuării decontului general aferent anului 1994. Paraschiva Iliescu a ținut să menționeze, de asemenea, că SC “Lactis” achiziționează și în prezent lapte de vacă și smîntînă din Basarabia, pentru a completa necesarul de consum al Iașului, fără însă a primi nici o subvenție de la bugetul statului. **(Mihaela BREZEANU, Ovidiu SCUTELNICU)**

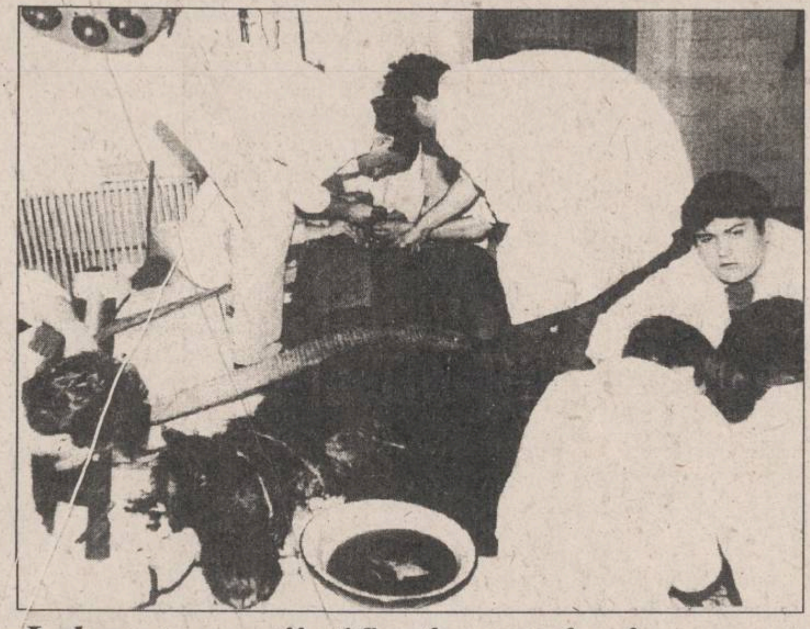

Laboratoare științifice înecate în sînge

În fiecare luni, studenții de la Facultatea de Medicină Veterinară taie în bucăți un cal viu

■ *paradoxal, aceasta este totuși singura modalitate prin care studenții pot învăța cum să salveze, pe viitor, viața altor animale*

Zilnic, la Facultatea de Medicină Veterinară a Universității Agronomice “Ion Ionescu de la Brad” din Iași sînt salvate animale cu afecțiuni grave, de la cîini și pisici la taurine, cai sau oi. Prof. ***Ioan Burtan,*** decanul Facultății de Medicină Veterinară, ne-a precizat că uneori asupra unui singur animal se fac pînă la trei operații într-o singură ședință, pentru a-i salva viața, ceea ce este foarte dificil, avînd în vedere că aceste intervenții le face un singur medic, care poartă întreaga responsabilitate în cazul în care animalul nu supraviețuiește în urma operației.

În același loc, unde în fiecare an sînt salvate sute de animale din tot județul Iași, săptămînal, pe tot parcursul semestrului I al anului universitar, este jertfit cîte un cal, folosit drept cobai. În decursul unei singure zile, studenții efectuează aproximativ 30 de operații experimentale pe un asemenea cal.

Scopul este ca viitorul medic veterinar să-și formeze dexteritatea necesară în executarea acestor intervenții.

Operațiile au loc sub protecție anestezică, animalul fiind narcotizat. Narcotizarea se face atît pentru protecția studenților în timpul lucrării, cît și pentru protejarea animalului. De altfel, conform legii protecției animalelor, experimentele nu se pot face decît dacă animalele sînt anesteziate. Dacă pentru profesorii și studenții de la Medicină Veterinară astfel de intervenții sînt banale, pentru o persoană neavizată, scena este una de groază. Calul narcotizat este culcat și legat cu chingi puternice de masa de operație. Studenții, grupați, efectuează diverse operații, unii la gît, alții la burtă, alții la picior, în timp ce din răni curge sînge din abundență. Uneori se întîmplă ca animalul, deși puternic anesteziat, să aibă tresăriri, punînd în pericol studenții. Spre seară, calul este plin de tăieturi și de sînge. Avînd în vedere că în urma acestor multiple intervenții nu ar mai putea supraviețui, este sacrificat, lovitura de grație fiind secționarea venei jugulare. **(S. ARADEI)**

continuare în pagina 2A

În fotografie, un moment din timpul operațiilor pe care studenții le efectuau pe un cal viu. Sînt situații în care animalul suportă 30 de operații experimentale înainte de a fi sacrificat.

NOUTĂȚILE ZILEI

Ieri, s-a încheiat

Procesul bombei de la Suceava

Ieri, la Tribunalul Județean Suceava s-a judecat cel de-al optulea termen, totodată și ultimul, al procesului intentat autorilor atentatului terorist din 9 martie a.c., în urma căruia și-a pierdut viața lt. maj. Mihai Alupoae și au fost rănite alte 5 persoane. Reamintim că la numai 48 de ore după deflagrație, autorii atentatului au fost identificați, reținuți și apoi arestați în baza probelor adunate de procurorii suceveni. Astfel, conform rechizitoriului întocmit la trimiterea în judecată, bomba a fost confecționată de Neculai Pralea la solicitarea Vetei Borș, care dorea să-și suprime soțul, Adrian Borș. Amplasată sub mașina acestuia din urmă, bomba a fost ridicată de lt. maj Mihai Alupoae, în mîna căruia a explodat. Complicii celor doi au fost, conform rechizitoriului, Ionela Pădureț, care l-a ajutat pe Pralea să confecționeze bomba, și Vasile Ungureanu, care l-a pus pe Pralea în legătură cu Veta Borș. Aceasta a fost condamnată la 22 de ani închisoare (pedeapsă rezultantă) și 5 ani interzicerea unor drepturi, Neculai Pralea la 22 de ani închisoare (pedeapsă rezultantă) și 5 ani interzicerea unor drepturi, Ionela Pădureț la 16 ani închisoare (pedeapsă rezultantă) și 4 ani pierderea unor drepturi, iar Vasile Ungureanu la 17 ani închisoare (pedeapsă rezultantă) și 4 ani interzicerea unor drepturi. **(Tiberiu AVRAM, Traian BARBU)**

Se vor înmulti bătăile cu cureaua

Părinții elevilor care chiulesc vor fi amendați

Un număr de 902 elevi din unitățile de învățămînt ale Capitalei și SAI au pierdut alocația pe lunile octombrie si noiembrie. din cauza numărului mare de absențe nemotivate. George Ghelmez, șef serviciu organizare din Inspectoratul Școlar al Municipiului București, a declarat, luni, Agenției MEDIAFAX că elevii astfel penalizați au acumulat peste 40 de absențe nemotivate, în cursul unei luni.Cînd va intra în funcțiune Regulamentul elevului, pe lîngă pierderea alocației, absenteismul școlar va fi sancționat prin amendarea părinților cu sume cuprinse între 100.000 și 500.000 lei.

Om gospodar si chibzuit

Înainte de a se spînzura, un piteștean și-a pregătit crucea și sicriul

Gheorghe Mărășoiu (74 ani) s-a spînzurat duminică de țeava de gaze din apartamentul său din Pitești, informează surse ale Spitalului județean Argeș. Înainte de a se sinucide, bătrînul și-a așezat în apropiere crucea și sicriul, pe care a lipit o hîrtie cu ziua, luna și anul morții. Conform declarațiilor soției, Margareta Mărășoiu, bătrînul amenințase de mai multe ori că se va spînzura pentru că s-a săturat de viață.

Puteti mînca, bea si dansa mai mult

Noaptea de revelion va fi mai lungă cu o secundă

Noaptea de revelion din acest an va fi mai lungă cu o secundă, informează Institutul Astronomic. În ultima noapte a lui 1995, ora 23h59m59s va fi urmată de 23h59m60s și apoi de ora 0h0m0s a zilei de 1 ianuarie 1996. Datorită diferenței dintre ora oficială a României și timpul universal, în România, saltul de o secundă se face la ora 2.00, în ziua de 1 ianuarie 1996.

Programul televiziunii PRO TV - de acum în MONITORUL!

În pagina rezervată prezentării programelor de tv, puteți găsi de acum și programul televiziunii PRO TV din București (recepționată acum și la Iași), recunoscută pentru calitatea filmelor, știrilor și emisiunilor sportive.

În urma unei altercații

Portarul echipei de fotbal ARO a fost asasinat

Portarul echipei de fotbal ARO Cîmpulung (Divizia A, seria I), ***Daniel Laurențiu Heroiu*** - 24 de ani, a fost ucis cu mai multe lovituri de cuțit în noaptea de sîmbătă spre duminică. Incidentul s-a petrecut la un restaurant în Cîmpulung, cînd fotbalistul de la ARO, în urma unei altercații cu ***Radu Trandafir***, a fost înjunghiat de acesta de mai multe ori, inclusiv în inimă. Decesul a survenit pe loc, au informat surse ale Parchetului Tribunalului județean Argeș. Președintele secției de fotbal a clubului ARO, ***Liviu Țîroiu,*** a declarat: ***“Sîntem îndurerați de dispariția jucătorului. Daniel era o piesă de bază în angrenajul echipei”.***

Cui îi mai pasă de acte

Dintr-o sută de copii români, 17 sînt născuți în afara căsătoriei

Dintr-o sută de copii români, 17 sînt născuți în afara căsătoriei, se arată într-un raport al Direcției Generale de Statistică a municipiului București. Documentul mai relevă că, raportat la numărul de căsătorii, divorțurile au ajuns, în București, la 20%. Pe de altă parte, din 1000 de copii născuți vii, 22 mor sub vîrsta de 5 ani. Această rată ajunge, la nivel național, la 30 la mie. În acelasi timp, din o mie de nou-născuți, nouă sînt subponderali, adică au greutatea sub 2.500 grame.

Anul acesta
MOȘ CRĂCIUN
va fi mai darnic cu bărbații.
Pentru că are de unde
să-și umple sacul
cu cadouri.

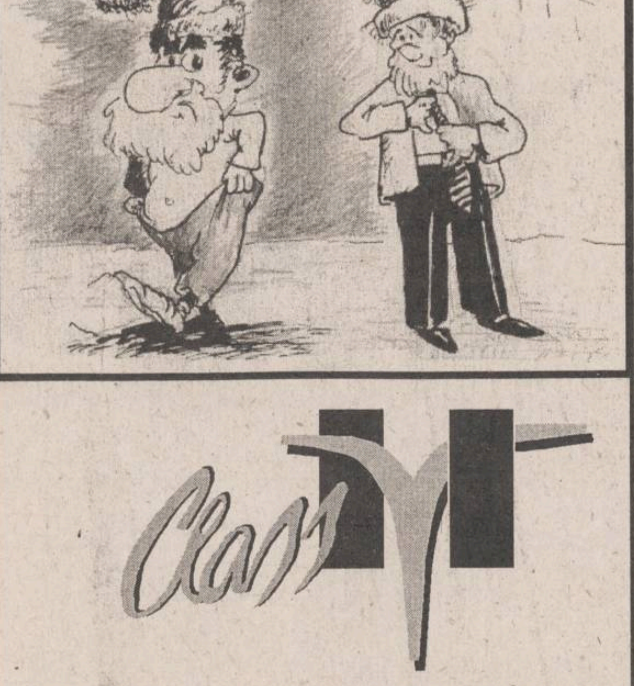

Class
este sacul din care
MOȘ CRĂCIUN
va împărți cadouri
bărbaților eleganți

Un cadou de Crăciun oferit ieșenilor de firma **MOLDROM** S.A. Iași,
Gavril Muzicescu6, tel/fax: 032-270499, 214201

GUARD SECURITY
SERVICIILE DE PAZĂ
GUARD SECURITY
SÎNT ÎN SLUJBA
DUMNEAVOASTRĂ!
Str. Tg. Cucu nr. 1
Tel.: 032-210094
Telefax: 032-212658

SAFI SA
SOCIETATEA DE ASISTENȚĂ FINANCIARĂ ȘI INVESTIȚII
FINANCIAL SERVICES AND INVESTMENT COMPANY
Sunați acum la telefon 117596

• FONDUL MUTUAL AL OAMENILOR DE AFACERI
Datele la zi valabile începînd de **LUNI, 18 decembrie 1995.**
Număr C.I. în circulație: 3.960.992 Activul net: 410.022,3 milioane lei
tip A: 133.207 tip B: 239.281 tip C: 3.588.504

LUNA CADOURILOR
110 % Cu 4 săptămîni mai devreme, SAFI a obținut deja creșterea estimată pe întreg anul 1995.

Valoarea la zi a certificatelor de Investitor (C.I.):
tip A: **640.000** lei - la răscumpărare
tip B: **160.000** lei - la răscumpărare
tip C: **80.000** lei - la vînzare sau răscumpărare

Creșterea valorii C.I.
• față de 1.01.1995 115,4%
• față de săptămîna anterioară 1,26%
• în ultima lună 6,45%

• FONDUL PRIVAT DE ACUMULARE ȘI PENSII deschis atît persoanelor în activitate, cît și pensionarilor

Casa Model (mezanin) Telefon 117596 Zilnic, între orele 9.00-18,00 (sîmbătă, duminică închis)

Biroul SAFI Iași practică un comision de maxim 1%

În atenția deținătorilor de Certificate de Investitor SAFI-FMOA

1. Avînd în vedere că ziua de 25.12 este zi liberă, Cererile de Retragere din FMOA se vor face marți, 26.12.1995, și vor fi plătite vineri, 29.12.1995.
2. În săptămîna 1.01-5.01.1996 nu se vor face Cereri de Retragere. Începînd cu ziua de luni, 8.01.1996, programul retragerilor va reveni la normal.
3. Ultima valoare a Certificatului de Investitor din anul 1995 va fi valabilă la data de 12.01.1996.

Iasmina Calinciuc, invitata Galei laureaților la Tip-Top Minitop

■ *mama sa, Violeta Calinciuc, a fost desemnată drept reprezentant EUROCASO pentru centrul și estul Europei*

Micuța ***Iasmina Calinciuc***, cunoscută cititorilor noștri în urma scandalului legat de infectarea sa cu HIV, a participat recent, ca invitat, la gala laureaților concursului televizat pentru copii ***“Tip-Top Minitop”***, care va fi difuzat pe TVR 1 la data de 2 ianuarie 1996. Organizatorii au invitat-o pe Iasmina în semn de solidaritate cu copilul atît de cumplit și de nedrept lovit. La gala laureaților, alături de Iasmina, au mai fost invitați cunoscuții interpreți de muzică ușoară Monica Anghel, Laura Stoica, Mădălina Manole, Mihai Pocorschi, prezentatori fiind Iuliana Marciuc și Adrian Enache. Prezentată drept invitat-surpriză, Iasmina Calinciuc a fost cea care a deschis spectacolul. Încîntată de atenția care i s-a acordat, fetița nu a fost deloc emoționată de mulțimea de priviri ațintite asupra ei. Consecventă dorinței ei de a deveni artistă, Iasmina s-a comportat dezinvolt, înroșindu-se de plăcere atunci cînd, la finalul melodiei interpretate, în sală au izbucnit ropote de aplauze. Doar două persoane dintre cele prezente nu au putut aplauda: Violeta și Gabriel Calinciuc, părinții copilului. **(Mihaela CĂNĂNĂU)**

continuare în pagina 2A

Narcis Ciocîrlan a fost numit ieri antrenor principal la POLI Iași

■ *Mihai Dănilă nu mai este antrenor secund*

Aseară, în ședința Biroului Executiv al CF Politehnica Iași s-au hotărît următoarele:

- Conducerea tehnică a echipei de fotbal va fi asigurată de Narcis Ciocîrlan (antrenor principal), Dumitru Anton (antrenor secund) și căpitanul echipei, Ioan Câmpeanu, care se va ocupa de pregătirea portarilor.

- Fostului secund Mihai Dănilă i se va propune preluarea unei grupe a centrului de copii și juniori.

- Profesorului Leonida Antohi i s-a propus funcția de supervizor al Centrului de copii și juniori, precum și responsabilitatea depistării fotbaliștilor ce ar urma să fie transferați la Iași. Leonida Antohi a cerut un timp de gîndire pînă la sfîrșitul anului, cînd va afla și rezultatele ultimelor investigații referitoare la starea sănătății sale.

- Componența Biroului Executiv al CF Politehnica este următoarea: Romeo Olteanu, Romeo Zlăvog, Gheorghe Nichita, Constantin Humă, Grigore Ilisei, Pavel Hodea, Ion Balasanian. Vasile Ianul și Ioan Cozaru participă la ședințe fără a avea drept de vot.

Programul de pregătire al echipei pentru sezonul de primăvară va cuprinde o perioadă de readaptare la efort (8-20 ianuarie), un cantonament la munte într-o localitate ce va fi stabilită ulterior (22 ianuarie - 3 februarie) și o perioadă precompetițională (6 -27 februarie), care va conține, printre altele, un semicantonament în deplasare în care se vor susține o serie de jocuri de pregătire. Următoarea ședință a Biroului Executiv va avea loc pe 5 ianuarie, cînd se va definitiva și lotul de jucători cu care va fi abordat noul sezon. Există posibilitatea de a se transfera doi-trei jucători de valoare, precum și renunțarea la cei care nu au corespuns. Tot atunci se va adopta și un nou regulament de ordine interioară al clubului, în care este posbil să se prevadă ca valoarea primei de joc pentru un punct cîștigat - superioară celei actuale - să fie aceeași, acasă și în deplasare. **(O. MINEA).**

MONITORUL DE IAȘI

Lipsă de bani

Plata ajutorului social pentru luna noiembrie nu poate începe

Ieri, circa 100 de persoane s-au adunat în fata Primăriei Iasi, pentru a afla cînd vor primi ajutorul social pentru luna noiembrie. Serviciul de Autoritate Tutelară încă nu a semnat cu Directia de Postă contractul prin care aceste plăți să se facă prin postă, deoarece în perioada sărbătorilor serviciile poștale sînt mult prea aglomerate. Deci plata se va face, ca și pînă acum, la cele 3 ghișee de lîngă Oficiul Stării Civile. Data începerii acestor plăți nu poate fi comunicată, deoarece fondurile necesare încă nu au fost alocate de către guvern. Din acest motiv, Tiberiu Brăteanu, directorul economic al Consiliului Județean Iași, a plecat la București pentru a face presiuni asupra guvernului, în vederea obtinerii fondurilor necesare plăților ajutorului social. Pînă pe 22 decembrie 1995, Primăria Iași nu poate face alte precizări în legătură cu aceste plăți. Mentionăm că pentru plata celor 10.400 de dosare aferente lunii noiembrie sînt necesare 666 milioane de lei. Plățile pentru dosarele restante se fac în continuare. Astfel, sînt 173 dosare restante din luna august, 331 dosare restante din luna septembrie și 1517 dosare restante din luna octombrie. **În fotografie, aglomerația din zilele de plată de la Oficul Stării Civile (Constantin NICOLAU)**

Situatie unică privind plata întretinerii

Fiecare familie din asociația P.T. 2 Autogară are datorii de peste 200.000 lei

Constantin Simon, administratorul asociației de locatari P.T. 2-Autogară, din Iași, nu a mai afisat listele de plată pentru cheltuielile de întreținere din luna martie 1995. Locatarii sînt alarmati, deoarece de 9 luni se găsesc în imposibilitatea de a-și achita aceste cheltuieli. În urma unui calcul sumar, fiecare locuință va figura cu restante de 200-300 mii de lei. Aceste sume vor fi cunoscute doar după clarificarea situatiei. Astfel, în urma sesizărilor unor cetățeni, membrii Corpului de Control al Primăriei s-au deplasat în repetate rînduri la locuința lui Constantin Simon, bloc CL 7-Autogară, et. III, ap. 9, pentru a verifica situația financiară a asociației. Acesta nu a fost găsit la domiciliu. Locatarii au afirmat că el pleacă de acasă foarte devreme și revine foarte tîrziu, deoarece este ocupat cu administrarea unei firme ce-i apartine. Avînd în vedere situația, Corpul de Control al Primăriei a sesizat Politia Municipală Iași pentru a-l găsi pe Constantin Simon. **(Constantin NICOLAU)**

Poti să mori pentru nimica toată

Vasile David a fost bătut bestial pentru 8000 lei

În noaptea de 11/12 decembrie 1995, la ora 2,15, în statia CFR Iași-Nord, Vasile David (60 ani), din Letcani, a fost bătut și jefuit de suma de 8000 lei de către doi indivizi. Ajutat de cîteva persoane, bătrînul a mers la postul de Poliție TF din gară, unde a reclamat cele întîmplate. Pe baza semnalmentelor furnizate de victimă, polițiștii au reușit să-i identifice și să-i rețină, în scurt timp, pe tîlhari. Cei doi se numesc Iulian Morariu (21 ani) și Mihai Agavriloaie (22 ani), ambii din Iasi. Din cercetări a reieșit că Vasile David, plecat de acasă, din Letcani, în urma unor neînteleger cu fiii săi, dormea în trenul personal 5245, Iași-Putna, garat pe linia 3 din gara Iasi-Nord. Tinerii Iulian Morariu și Mihai Agavriloaie care erau în căutare de bani, după ce pierduseră, în ziua respectivă, sume importante la Bingo, l-au găsit pe Vasile David dormind și, profitînd de întunericul din vagon, l-au luat la întrebări. După cîtiva pumni și picioare primite în plină figură și în zona toracelui, bătrînul a scos din buzunarul de la piept 8000 lei și i-a dat agresorilor. Cei doi tîlhari au insistat în continuare, dar au renuntat, după ce victima a jurat "pe căutate!", că nu mai are alti bani asupra lui; el a reușit, astfel, să-și salveze cei 60.000 lei, ascunși în ciorap. În urma loviturilor primite, Vasile David a fost internat la clinica ORL de la spitalul "Sf. Spiridon", cu diagnosticul de: traumatism cranio-facial, hematom jugular lateral stîng, echimoze faciale și multiple plăgi. Politia TF a terminat investigatiile în ceea ce-i privește pe Iulian Morariu și Mihai Agavriloaie; dosarul lor va fi remis Parchetului de pe lîngă Tribunalul Iași. **(Valentin ISPIR)**

IASMINA CALINCIUC, invitata Galei laureaților la Tip-Top Minitop

■ *mama sa, Violeta Calinciuc, a fost desemnată drept reprezentant EUROCASO pentru Centrul și Estul Europei*

(continuare din pagina 1A)

Aflat undeva pe un scaun din primul rînd, Gabriel Calinciuc a trăit pentru cîteva minute imensa bucurie a tatălui care-și vede copilul evoluînd pe scenă. Pe toată durata melodiei, Gabriel, cu ochii atintiti în ochii fetitei sale, a fredonat și el versurile copilărești ale cîntecului, în acele momente fiind convins că Iasmina va ajunge o mare artistă. În acest timp, ascunsă privirilor spectatorilor, Violeta Calinciuc nu-și putea retine lacrimile. La un moment dat, încîntată de evolutia unei concurente, Iasmina s-a ridicat de pe scaun si i-a oferit fetitei o floare. Un gest care a impresionat asistenta, un gest simbol al unui copil condamnat, care, în ciuda răului imens pe care i l-au făcut oamenii, și-a păstrat puritatea.

Iasmina a plecat de la spectacol cu un urs urias de plus, un tricou și cu promisiunea că Moș Crăciun îi va face cadou o bicicletă. La data cînd a avut loc spectacolul, nimeni din familia fetiței nu știa că starea sănătății sale este în continuă deteriorare. Acest lucru l-a aflat Violeta Calinciuc la Varșovia, în Polonia, unde, mama și fiica au fost invitate de Ministerul Sănătății din țara vecină. În ciuda controlului medical efectuat de specialiștii polonezi s-a constatat că ***numărul globulelor albe a scăzut îngrijorător***, întregul set de analize demonstrînd evolutia bolii. Tot cu ocazia deplasării în Polonia, Violeta Calinciuc a participat, în calitate de reprezentant al filialei iesene a Asociației anti-SIDA (ARAS), la o întîlnire cu reprezentanti ai unor asociații similare din Europa. Alături de un reprezentant al ARAS din Rusia, Violeta Calinciuc a fost desemnată drept reprezentant EUROCASO (Comitetul European al Organizației Anti SIDA) pentru țările din centrul și estul Europei.

Pentru a acoperi plata unor datorii bancare

S.C. TRUST CONSTRUCȚII S.A. vinde active din patrimoniul S.C. PREBOC S.A.

■ *membrii conducerii S.C. TRUST CONSTRUCȚII S.A. (fosta firmă "Consart") solicită intervenția Consiliului Județean pentru închiderea conflictului*

În urmă cu cîteva zile, un puternic scandal s-a declanșat între societățile comerciale *"Trust Constructii" S.A.* (fosta firmă "Consart" S.A.) și *"Preboc" S.A.* (fostă sectie a unității amintite), conflict generat de o licitatie ce a avut loc săptămîna trecută. Obiectul licitației l-au constituit active din patrimoniul firmei "Preboc" S.A., respectiv o clădire cu parter și două etaje, împreună cu un teren în suprafată de circa trei mii cinci sute de metri pătrați. Conform declarațiilor făcute ieri de Nicolae Ionescu, directorul S.C. "Trust Construcții" S.A., licitatia a avut ca scop recuperarea unor sume de bani ce trebuie virate către sucursala ieșeană a Bankcoop, ca dobînzi aferente unor împrumuturi angajate în urmă cu cîtiva ani. ***"În urmă cu cîteva zile, am primit o decizie a unei instanțe a Judecătoriei Iași prin care se stabilește că desprinderea S.C. "Preboc" S.A. de "Trust Construcții" este inadmisibilă. Consider că această licitație este corectă în aceste condiții, cu atît mai mult cu cît sumele rezultate în urma licitației ar trebui să acopere dobînzile aferente unui împrumut bancar recunoscut și folosit de către firma «Preboc» S.A."***, a conchis Nicolae Ionescu.

În replică, Doru Rotaru, managerul S.C. "Preboc" S.A., a declarat: ***"Este inadmisibil ca o firmă să își permită să vîndă active ce nu îi aparțin. Mai mult decît atît, noi nici măcar nu am fost anunțați de organizarea acestei licitații"***. Facem precizarea că activele amintite sînt vîndute în prezent, în urma licitației de care am amintit, deși Toader Berlea, șeful Directiei Teritoriale Iași a FPS a anuntat că a blocat această acțiune. Acesta a afirmat că: "Am decis blocarea licitației pînă la clarificarea situației patrimoniale a celor două firme. În acest sens, am decis organizarea unei întîlniri cu membrii administrațiilor de la S.C. "Trust Construcții" S.A. și S.C. "Preboc" S.A., în cursul zilei de miercuri (n.r. - mîine, 20 decembrie a.c.) pentru a ajunge împreună la o rezolvare corectă".

Conform datelor pe care le detinem în prezent, conducerea "Trust Construcții" S.A. intenționează să implice Consiliul Județean în stingerea acestui conflict. **(Alin TOCAN)**

Salvați-vă banii !

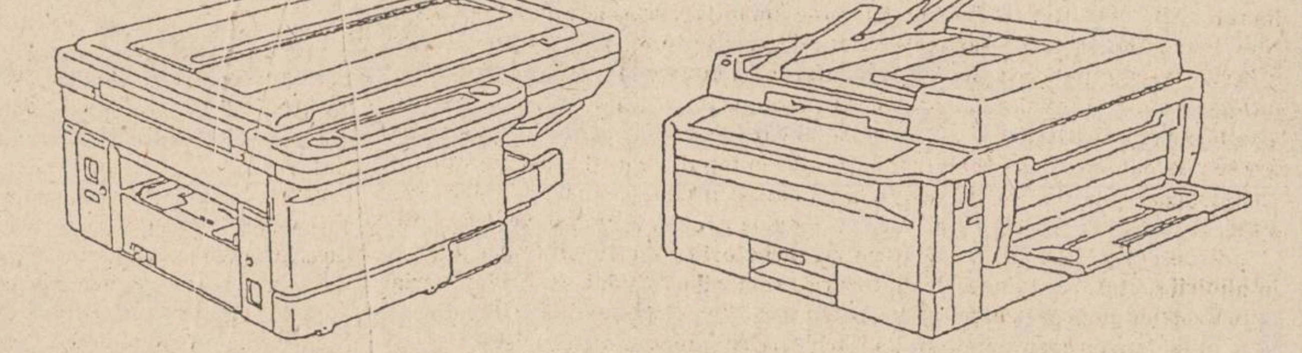

COPIATOR EP 2130, model 1994
13 copii/min, format A4
cu 2.400 lei/USD

COPIATOR EP 1050, model 1995
15 copii/min, A3/A3, zoom 50-200%
cu 2.400 lei/USD

Acțiune temporară
Nu ezitați, mîine poate fi prea tîrziu !

MINOLTA ROMANIA SRL

FILIALA IAȘI
Aleea Mihail Sadoveanu nr. 2
Tel.: 032/21.12.53
Fax: 032/14.78.61

FILIALA SUCEAVA
Str. 6 Noiembrie nr. 2
Tel.: 030/21.45.16
Fax: 030/21.45.16

MINOLTA

O practică foarte controversată la Universitatea Agronomică

În fiecare luni, studenții de la Facultatea de Medicină Veterinară măcelăresc un cal

■ *animalul este anesteziat și, în această stare, constituie obiect de experiențe practice pentru studenți* ■ *pe un singur cal se efectuează, într-o singură zi, peste 30 de intervenții chirurgicale* ■ *la sfîrșitul zilei, animalul este omorît, prin secționarea venei jugulare*

(continuare din pagina 1A)

Animalele supuse acestor interventii sînt, din momentul aducerii lor la Clinica Facultății de Medicină Veterinară, condamnate la moarte. Țăranii știu că aici pot vinde, cu numai ***60.000 de lei***, un cal bolnav, bătrîn, care nu mai este bun de muncă. Euthanasia - practica prin care o vietuitoare bolnavă poate fi ucisă - este hotărîtă, însă, numai de medicul veterinar.

Asupra acestei practici, respinsă de organizațiile de ocrotire a animalelor, din Occident, există dicutii aprinse și la Universitatea Agronomică "Ion Ionescu de la Brad". Firește, această problemă nu se pune în cazul animalelor destinate consumului, ci animalelor de casă (cîini, pisici) și al cailor. Lectorul Octavian Opreanu, de la această instituție, și-a exprimat dezacordul fată de practicarea euthanasiei în cazul animalelor de casă, precizîndu-ne, însă: "***Problema este discutabilă, avînd în vedere că altfel nu s-ar putea efectua multe experiențe care au ajutat și la dezvoltarea medicinei umane"***. Și în Occident, unde prin lege numai animalele mici, de laborator, pot fi folosite drept cobai, se efectuează operatii experimentale pe animalele vii, de talie mare. Folosirea cailor este motivată, în cele mai multe cazuri, de faptul că au organe mari, studenții putînd observa mai bine ce se întîmplă.

După cum precizam anterior, și în medicina umană majoritatea experientelor se fac pe animale. Un exemplu în acest sens este instruirea medicilor umani din Moldova în metoda chirurgicală numită laparoscopie, care a avut loc la Clinica Chirurgicală a Facultății de Medicină Veterinară, în primăvara acestui an.

O echipă de medici din Manchester împreună cu medicii de la Clinicile I și II de la Spitalul "Sf. Spiridon" au condus instruirea, experimentele laparoscopice făcîndu-se pe porci puși la dispoziție de Clinica Facultății de Medicină Veterinară.

Această activitate a fost și pentru medicii englezi un prilej deosebit, deoarece în Anglia sînt interzise experiențele pe porci vii.

Prof. Ion Burtan, decanul Facultății de Medicină Veterinară, ne-a precizat că, în ciuda discuțiilor existente pe tema euthanasiei la animale, experientele nu vor putea fi excluse. Progresul medicinei va necesita, mult timp de acum încolo, experiențe desprinse parcă din filmele de groază, de genul celor descrise.

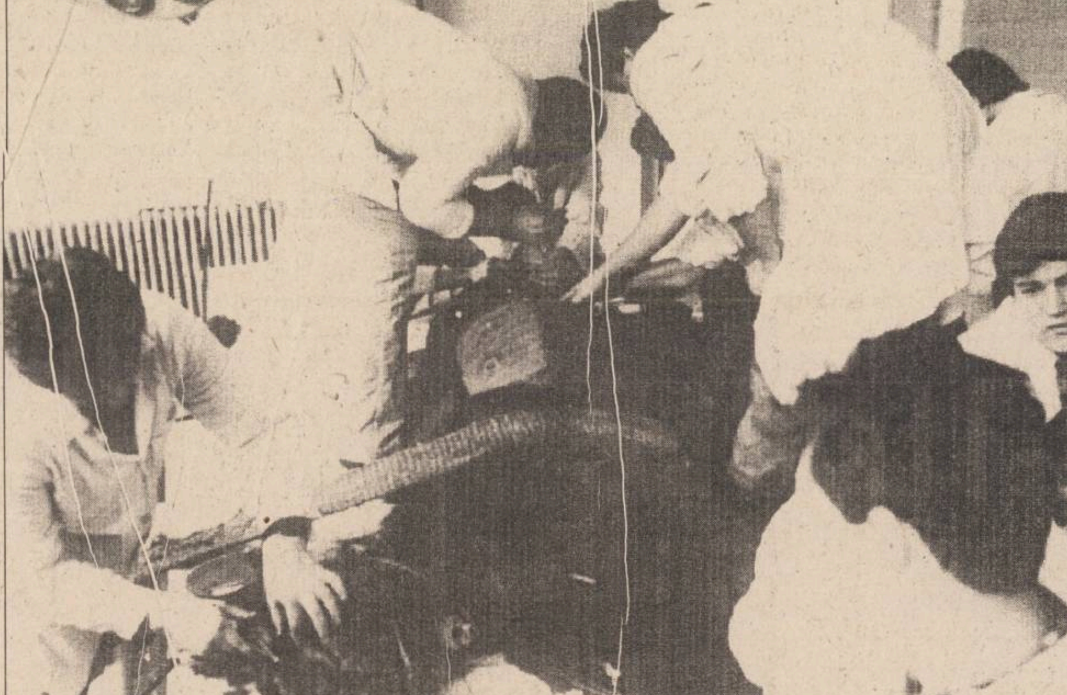

Aspect din timpul unei ședințe de laborator, în care asupra unui cal sînt efectuate zeci de intervenții chirurgicale

Hotărîrile ultimei ședințe din acest an a Consiliului Municipal

■ *firma INPROIECT se va asocia cu Camera de Comerț, pentru construirea Centrului de Afaceri*

Ieri, la cîtiva kilometri de Iași, pe raza Stațiunii Vinicole Iași a avut loc ultima ședință a Consiliului Municipal (C.M.) Iași, din acest an. Gîndul că la sfîrșitul ședinței consilierii vor servi o masă și vor ciocni un pahar de vin, a făcut ca discuțiile să fie dezorganizate, revenindu-se de mai multe ori asupra unor puncte de pe ordinea de zi care au fost votate inițial și apoi amînate. Și la această ultimă ședință s-a discutat despre asocierea C.M. Iași cu firma Inproiect, pentru construirea Centrului de Afaceri, asociere care a fost larg dezbătută în ultima perioadă a anului, stîrnind controverse aprinse între consilieri și primarul Constantin Simirad. Ieri, membrii C.M. Iași și-au dat acordul de principiu ca firma particulară amintită să se asocieze cu Camera de Comerț și Industrie Iași, cedînd acestei institutii un procemt de 5% din partea sa. Această asociere va fi dezbătută în cadrul unei ședințe din 1996. A mai fost aprobată o hotărîre privind înființarea Biroului pentru administrarea pietelor, tîrgurilor și oboarelor, birou care va reglementa functionarea acestor locuri publice. Consilierii municipali au fost de acord cu asocierea C.M. Iași cu societatea ICRTI S.A. în vederea organizării unui tîrg de mașini în municipiul Iași, care să fie mult mai modern decît actualul tîrg de mașini. S-a aprobat atribuirea spațiului din str. Tăietoarei nr. 16 A, Asociatiei Medicilor și Farmacistilor Ortodocși Români (AMFOR) pentru desfășurarea unei activități de resocializare a copiilor străzii - o încercare de ameliorare a situației acestor copii. Deși inițial a fost aprobat, cînd s-a revenit asupra lui a fost amînat un punct de pe ordinea de zi care cuprindea o hotărîre privind reglementarea situației juridice a parcărilor publice din municipiul Iași.

Din cele 21 de puncte de pe ordinea de zi au fost respinse șapte, fiind aprobate toate asocierile dintre C.M. și diverse firme. După epuizarea ordinei de zi, consilierii municipali au trecut la partea a doua a ședinței care s-a desfășurat în restaurantul Motelul "Aroma Viilor". **(Constantin NICOLAU, Mihai GIUBERNEA)**

TURISM AGPI
Agenția PROSPER INTERNATIONAL
Iași, str. G. Ureche nr. 3
Bl. W. Mărăcineanu (în spatele Tribunalului, lîngă "Exclusiv")
Tel. 032/210932, 213130, 213122

REVELION '96
ÎN RATE!
SOVATA
POIANA BRAȘOV
- HOTEL POIANA URSULUI
Sejur 5 zile
cazare și masă Revelion
... TOTUL CU NUMAI 270.000 lei!
plătibili în 2 RATE LUNARE!

nou!
Magazinul MATERNA
Iași, str. Ștefan cel Mare și Sfînt nr. 14

VINDE MĂRFURI CU
PLATA ÎN RATE
Vă oferim un bogat sortiment de produse
◆ ELECTRICE
◆ ELECTRONICE
◆ UZ CASNIC
◆ CONFECȚII

Plata - în 6 rate lunare, cu un avans minim de 30% din valoarea mărfurilor cumpărate și o dobîndă de 5% lunar.

MOȘ CRĂCIUN
CUMPĂRĂ NUMAI DE LA
PATRULATER

CALCULATOARE COMRACE
SX-33 MHz 769 $
DX2-80 MHZ 849 $
DX4-120 MHz 899 $
Pentium 75 MHz 1.399 $
Pentium 100 MHz 1.599 $
2 ani garanție și documentație completă în limba română!!!
CALCULATOARE, REȚELE, IMPRIMANTE, MULTIMEDIA, SOFTWARE LICENȚIAT, ACCESORII, CONSUMABILE PRODUSE DE MICROSOFT, HP, EPSON, GATEWAY 2000, TEXAS INSTRUMENTS Ș.A.
TEL./FAX: 032-176332

EuroBIT s.r.l. Iași

CALCULATOARE
IMPRIMANTE
PROGRAME CONTABILITATE

REDUCERI
PENTRU LUNA DECEMBRIE

Consultați oferta noastră!

STR. A. PANU 36, BL. 1 B
TEL. 214010/211494
TEL./FAX: 211494

MONITORUL lansează o rubrică specială, înainte de Crăciun, în ajutorul familiilor nevoiașe

Om bogat, om sărac

Pentru a veni în ajutorul familiilor cu adevărat sărace din Iași, redactorii cotidianului MONITORUL au lansat o acțiune umanitară inedită : pînă după Anul Nou, patronilor firmelor particulare sau directorilor unor societăți comerciale de stat li se propune un gen inedit de afaceri, și anume să ofere unor familii nevoiașe o sumă de bani, la liberă apreciere, acțiunea urmînd a fi mediatizată în paginile MONITORULUI. Lîngă articolul care prezintă situația dramatică în care se află familia aleasă pentru a fi ajutată, va fi publicat un articol publicitar, pentru care MONITORUL nu ia nici un ban, pentru firma care s-a oferit să ajute. În acest fel, firmele își pot face reclamă la prețuri infime și, pe deasupra, patronii respectivi pot intra în sfintele sărbători cu sentimentul plăcut al împlinirii gestului creștinesc de ajutorare a semenilor. Astăzi, deschidem seria articolelor cu genericul "Om bogat,om sărac" cu cazul familiei Tiba, din Canta, față de care a avut multă înțelegere conducerea sucursalei Iași a firmei de asigurări ARDAF.

■ *Familia Tiba - opt persoane luptă cu demnitate împotriva sărăciei*

Cartierul Canta este, poate, una dintre cele mai sărace zone ale orașului. Aici, în blocurile urîte, gen "cutie de chibrituri", pentru multe familii lupta pentru supraviețuire a devenit o obișnuință. Acesta este și cazul familiei ***Tiba***, din blocul 502. În cele două camere minuscule, igrasioase, trăiesc cu greu opt persoane: doi adulți și șase copii cu vîrste între 5 și 17 ani. Ambii părinți, ***Anton și Leonița Tiba,*** sînt surdo-muți, însă lucrează. Și totuși, nu reușesc să o scoată la capăt cu cheltuielile casnice. Mama este femeie de serviciu și tot salariul ei, de ***57.000 lei***, îl dă la asociație, pentru a-și plăti, în timp, datoriile de aproape 300.000 de lei pentru întreținere. Tatăl este mozaicar la o firmă de construcții și salariul lui de ***150.000 de lei*** se topește în cîteva zile după ce îl primește. ***"Noroc să avem niște rude la țară care ne mai trimit din cînd în cînd ceva de mîncare, că altfel nu știu cum am trăi"***, povestește Mihaela, fata de 17 ani a familiei Tiba. Mihaela a renunțat la școală cînd era în clasa a 9-a, pentru a-și putea ajuta mama la gospodărie, lucru pe care îl regretă acum. Visul ei este să facă rost de bani pentru un curs de calificare în meseria de ospătar. Toți copiii familiei Tiba sînt prost îmbrăcați. Excepție face Daniela (14 ani), care este deficientă și, deci, primește hrană și îmbrăcăminte de la Școala ajutătoare din Iași. Mama copiilor, fiind surdo-mută, nu a putut să stea de vorbă cu redactorul, dar aspectul ei spune multe. La 46 de ani, Leonița Tiba arată cu zece ani mai în vîrstă, cu fața ridată și umerii căzuți. Viața ei se împarte între frecatul scărilor, îngrijirea copiilor și păstrarea curățeniei în casă. Deși în micuțul apartament sînt doar cîteva paturi, un dulap, un aragaz și pleduri roase și vechi, totul este curat. Copiii mai mici spun că mama este foarte severă. "***Tata este bun. De ce? Pentru că azi mi-a dat 400 de lei să-mi cumpăr ceva dulce***", spune mîndră Andreea, de 7 ani. **(Dana PAVEL)**

SC ARDAF Asigurare-Reasigurare "Dacia-Felix" SA sucursala Iași a oferit suma de 400.000 lei familiei Tiba din str. Canta, bl. 502.

ARDAF a oferit 400.000 de lei familiei Tiba

■ *S.C. ARDAF - locul unde vă puteți asigura cele mai de preț bunuri*

SC ARDAF Asigurare-Reasigurare "Dacia Felix" SA, societatea privată de asigurare-reasigurare cu cel mai mare capital social - ***10 miliarde lei*** - reprezintă o nouă și serioasă opțiune pe piața asigurărilor din România. Societatea ARDAF înființată în anul 1992, are deja reprezentanțe în Republica Moldova, Franța, Ungaria, Grecia și Venezuela. SC ARDAF SA este reasigurată la mai multe societăți din străinătate, dintre care amintim: "Munchener Ruch" - Germania, "Les Assurances Continentales" - Franța.

Referindu-se la activitatea acestei societăți, președintele SC ARDAF, Mircea Nicorici, ne-a declarat: "Succesul de care se bucură politele ARDAF are la bază străduința noastră de a răspunde cerințelor unui segment larg de piață, care se regăsește în portofoliul de asigurări din care fac parte marile societăți cu capital de stat și privat".

Principalii clienți ai societății de asigurare-reasigurare ARDAF sînt SC COMAT SA, PANGRAN SA, UNIREA SA, FORTUS, trustul de presă "Nord-Est", Societatea POLIROM, AGAPIA TURISM SRL, PAN CONCRET SRL.

"Sucursala "Moldova" Iași a societății ARDAF răspunde de județele Iași, Bacău, Vaslui, Vrancea", ne-a informat directorul acestei societăți, Vasile Sărman, care a adăugat: "Garanția oferită de contractele de asigurare ale firmei ARDAF reprezintă o despăgubire la valoarea reală a pagubei". Vasile Sărman a mai relatat că o persoană care a plătit, în trei luni de zile, o sumă de ***8000 de lei*** ar putea primi, în caz de invaliditate totală, suma de ***1.000.000 de lei.*** SC ARDAF practică mai multe forme de asigurare: asigurări de autovehicule - CASCO; asigurări de răspundere civilă în afara teritoriului României - Carte Verde; asigurarea clădirilor și a conținutului acestora; asigurări de persoane; asigurarea managerilor; asigurări maritime și de transport; asigurări agricole; asigurarea Buchet (pentru firme transportatoare, cuprinde asigurarea CASCO, asigurarea Carte Verde și asigurarea mărfurilor transportate); asigurarea pe credite și garanții; asigurarea de sănătate pentru persoanele care se deplasează în străinătate; asigurarea lucrărilor de contrucții-montaj, asigurări de aviație; asigurarea de bunuri din gospodăriile cetățenești și chiar asigurarea cîinilor de rasă. **(Cristina PETRACHE)**

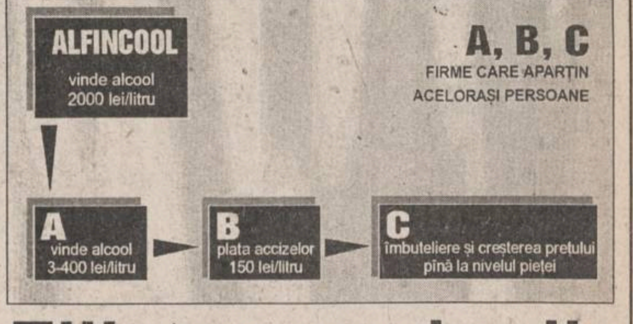

Filiera evaziunii fiscale cu alcool

■ *noi amănunte despre activitatea familiei Păun, care controlează o mare parte a comerțului cu alcool din Iași*

Biroul pentru combaterea criminalității economico-financiare din cadrul Poliției municipiului Iași va încheia în cursul acestei săptămîni cercetările privind filiera evaziunii fiscale în afacerile cu alcool din Iași, au declarat surse ale Poliției. Aceleași surse au precizat că se prefigurează propunerea de trimitere în judecată a ***Mariei Păun***, patroana firmei ***"Iacodan" SRL.***

Amintim că acțiunea Poliției a fost declanșată la începutul lunii septembrie. după o anchetă a inspectorilor din cadrul Direcției Controlului Financiar de Stat Iași (D.C.F.S.) la firmele "***Phoenix Mixt", "Trio Prodcom" și "Iacodan"***. Dirijată de soții Dumitru și Maria Păun, activitatea celor trei firme a devenit suspectă în momentul în care s-a constatat că prețul alcoolului prelucrat era cu mult sub nivelul pieței. Inspectorii financiari au descoperit că soții Păun cumpărau - prin intermediul firmei "Phoenix Mixt" - alcool pur la un preț mediu de 2100 de lei/litru, după care marfa era trecută în contabilitatea celei de-a doua firme - "Trio Prodcom" -, dar la un preț de 300 - 400 de lei/litru. Alcoolul era prelucrat și transformat în votcă, după care era îmbuteliat la firma "Iacodan", unde soții Păun fixau prețul de livrare a mărfii.

Inspectorii D.C.F. S. au constatat că, prin această metodă, soții Păun evitau plata unor taxe substanțiale către stat . Potrivit legii, agenții economici care produc sau comercializează astfel de produse datorează bugetului de stat taxe speciale, denumite accize. S-a apreciat că prin filiera celor trei firme familia Păun a păgubit statul cu cel puțin 50 de milioane de lei.

Pe de altă parte, un alt dosar deschis Mariei Păun este în stadiu de finalizare la Parchetul de pe lîngă Tribunalul Iași. Patroana firmei "Iacodan" a fost suspectată și de comiterea infracțiunii de "dare de mită", după ce a plasat un milion de lei în diplomatul unui inspector din cadrul D.C.F.S. , care bănuia că afacerile soților Păun nu sînt tocmai curate. Însă, în mod surprinzător, în acest dosar se prefigurează o soluție de scoatere de sub urmărire penală, după cum ne-au precizat surse ale Parchetului. Pe data de 30 august a.c., Maria Păun l-a invitat pe inspectorul respectiv la o ciorbă de burtă, în incinta unui bar de lîngă Corpul Gardienilor Publici. În momentul în care inspectorul s-a dus pînă la toaletă, patroana firmei 'Iacodan" i-a plasat un milion de lei în servieta lăsată neîncuiată pe masă. Funcționarul a descoperit banii cînd a ajuns acasă și a sesizat Poliția în aceeași seară. A doua zi dimineață, după ce seriile banilor au fost înscrise într-un proces verbal întocmit la Poliție, inspectorul a înapoiat banii, discuția dintre el și Maria Păun fiind înregistrată pe un reportofon. Banii au fost descoperiți de Poliție în biroul Mariei Păun, însă femeia a declarat că nu știe cum au ajuns banii acolo. Parchetul a apreciat că în acest caz probele împotriva Mariei Păun sînt "subțiri" deoarece nu s-a dovedit că între patroana firmei "Iacodan" și inspectorul financiar ar fi existat o înțelegere prealabilă. Altel spus - potrivit Parchetului - nu există dovada că Maria Păun ar fi dat banii pentru ca inspectorul financiar să închidă ochii la afacerile murdare de la firma "Iacodan". ***"Dacă cineva intră acum pe ușă și îmi lasă un milion de lei pe masă fără să scoată un cuvînt iar apoi pleacă, eu pot să iau milionul și să-l bag în buzunar fără nici un fel de probleme"*** - a declarat ***Iulia Andrieș***, procurorul care se ocupă de acest caz.

Surse ale Parchetului au mai precizat că Maria Păun, patroana firmei "Iacodan", "a lucrat" ingenios la plasarea banilor, astfel încît - potrivit Parchetului - elementele consitutive ale infracțiunii de dare de mită nu au fost îndeplinite. **(S. SIMON)**

Schema de mai sus ilustrează filiera evaziunii fiscale. Alcoolul rafinat, cumpărat la prețul pieții, trece prin mai multe firme ale acelorași persoane, unde i se scade prețul și i se modifică substanțial concentrația alcoolică. În felul acesta, la un preț mic, se evită plata unor importante sume, reprezentînd accizele

MONITORUL DE IAȘI

Pentru prima dată

Moș Crăciun la Penitenciar

La Penitenciarul din Iași, ofițerii care se ocupă de educația deținuților au organizat, duminică seară, un concurs de datini de Crăciun. Organizați pe camere, deținuții și-au confecționat măști și costume specifice acestei zone, după care au prezentat în fața educatorilor obiceiuri de Crăciun. Joi, 21 decembrie 1995, în incinta închisorii din Iași, va avea loc serbarea de Crăciun, la care vor participa deținuții ce au avut o comportare bună. Spectacolul va fi susținut tot de ei, dar numai de reprezentanții camerelor care s-au prezentat cel mai bine la selecția de duminică. Sărbătoarea va avea loc în jurul bradului împodobit și se așteaptă chiar sosirea lui Moș Crăciun, care se pare că va veni pentru prima dată în Penitenciarul din Iași. **(Ovidiu SCUTELNICU)**

În comerț

Un milion amendă pentru nefolosirea limbii române

Zilele trecute, poliția a inițiat acțiuni de control la mai multe unități comerciale din Iași. Astfel, la un magazin mixt, aparținînd de SC "Casa-Coni" SRL, din cartierul Alexandru cel Bun, s-au găsit expuse la vînzare următoarele produse: oțet cu termenul de valabilitate expirat în luna iunie 1995, detergenți "Ariel" și "Tide" fără traducerea în limba română a instrucțiunilor de folosire și fără termen de valabilitate, și 600 litri de vin vărsat, fără certificat de calitate. Polițiștii au aplicat societății "Casa-Coni" SRL, reprezentată de administratorul Constantin Abuhnoaiei, o amendă de 1 milion lei, conform Legii 12/1990.

Patronul magazinului Iora a sechestrat timp de o oră și jumătate o persoană în magazie

■ *sosit la fața locului, un echipaj de poliție a refuzat să consemneze această infracțiune*

Aseară, la magazinul alimentar "Iora" s-a petrecut un fapt incredibil. Din ordinul patronului arab ***Al-Haddad Ramez***, agentul de pază ***Ionel Popa*** al magazinului l-a sechestrat în magazie pe Ovidiu Ciurcă timp de o oră și jumătate. Motivul invocat de patron a fost că ***Ovidiu Ciurcă*** ar fi "furat" un televizor color și un dozator de suc în urmă cu un an, pe vremea cînd lucra la una din firmele sale.

Al-Haddad Ramez nu a ținut cont că Ovidiu Ciurcă nu se afla în magazin în calitate de client ci, venise pentru a încasa o serie de facturi restante, în calitate de angajat al firmei NEST.

La o oră după reținerea abuzivă, la fața locului a sosit un echipaj de poliție care, după ce a verificat identitatea lui Ovidiu Ciurcă și s-a lămurit asupra situației a cerut eliberarea persoanei sechestrate și a plecat fără a încheia vreun proces verbal.

În acel moment Al-Haddad Ramez a anunțat că va face plîngere penală împotriva lui Ovidiu Ciurcă deși, de la prezumtivul furt a trecut un an, timp în care nu s-a gîndit să apeleze la această formă legală.

În legătură cu acest incident neplăcut, Ovidiu Ciurcă ne-a declarat: ***"Am lucrat la firma ABROM SRL, la barul "Fast-Food Amisa" din cartierul Alexandru cel Bun, al patronului Al-Haddad Ramez, timp de trei luni, fără nici un contract de muncă ci, doar pe baza unei cereri de angajare. Televizorul și dozatorul de care vorbește patronul meu de atunci au fost luate chiar de către el, la sfîrșitul anului 1994, cu ocazia deschiderii salonului de biliard REX, amplasat deasupra magazinului Iora. Consider că reținerea mea a fost abuzivă și îl voi da în judecată pentru aceasta pe agentul de pază care și-a depășit în mod evident atribuțiile"***.

Solicitat să-și exprime punctul de vedere asupra incidentului, Al Haddad Ramez a refuzat scurt spunînd că nu are ce discuta cu presa. **(Costel STROESCU)**

Ieri, la Sala Polivalentă

Festivitate de premiere a elevilor olimpici ieșeni

La inițiativa Inspectoratului Școlar Județean, ieri, în Sala Polivalentă a avut loc festivitatea de premiere a elevilor cu rezultate deosebite la olimpiadele naționale, desfășurate în acest an. Premiile în bani și obiecte au fost înmînate de prefectul ***Dan Gâlea***, subprefectul ***Alexandru Anghel***, vicepreședinții Consiliului Județean, ***Petre Dascăl*** și ***Lucian Flaișer***, și de inspectorul general adjunct al ISJ, profesorul Mihai Dumitriu.

De asemenea, a avut loc un spectacol prezentat de trupele de dans modern și dans sportiv de la Palatul Copiilor și Elevilor și de actorii Teatrului "Luceafărul". Conform celor declarate de inspectorul general, ***Rodica Luca***, "festivitatea a urmărit stimularea activității de performanță în rîndul elevilor și profesorilor, precum și cunoașterea și recunoașterea aptitudinilor performante ale elevilor." **(M. POPESCU)**

În fotografie - prefectul Dan Gâlea și Alina Moțoc, campioană mondială la șah la grupa de vîrstă 10 ani

Totul a pornit de la un joc de copii

Protagonistul unei "comedii" încheiate dramatic este judecat la Tribunalul Militar

Ieri, a început la Tribunalul Militar Iași judecarea sergentului major ***Costel Burghelea***, din Piatra Neamț, acuzat de vătămare corporală.

Evenimentele care au dus la inculparea sergentului major amintesc scene din comediile clasice. Din nefericire, însă, deznodămîntul a fost dramatic. În ziua de 13 iunie 1995, elevul Marius Cojocaru, în vîrstă de 14 ani, se îndrepta spre școală împreună cu un coleg. La un moment dat, Marius Cojocaru a fost lovit de o piatră care, după cum a putut constata, a fost aruncată de Victor Burghelea, în vîrstă de șase ani. Enervat de agresiunea neașteptată a puștiului, Marius Cojocaru i-a dat o palmă. Întîmplarea a făcut ca altercația să fie văzută de sergentul major Costel Burghelea, tatăl micuțului agresor, aflat la geamul locuinței sale din apropiere. Imediat, acesta a coborît și a început să-l lovească în cap cu pumnii pe Marius. În acest moment intervine un alt personaj, Lucreția Vasiliu, vecina sergentului major, care i-a dat lui Costel Burghelea peste cap cu sacoșa pe care o avea în mînă. Sergentul major s-a întors, a pocnit-o pe femeie cu pumnul în față și apoi a scuipat-o. Conflictul s-a încheiat pe moment, iar beligeranții s-au retras. După cîteva zile, însă, Marius Cojocaru a început să se simtă tot mai rău și, după ce a fost consultat, s-a stabilit că băiatul are un traumatism cranio-cerebral foarte serios. Timp de 32 de zile acesta a fost internat la Spitalul de Psihiatrie din Piatra Neamț.

În fața instanței, sergentul major Burghelea a recunoscut că l-a lovit pe Marius Cojocaru, dar a precizat că i-a dat doar două palme. Victima s-a constituit parte civilă, cerînd un milion de lei despăgubiri materiale și două milioane de lei daune morale.

Procesul continuă. **(A. SCUTELNICU)**

SYSCAD
Calculatoare
ATRONIC - S.U.A.
Imprimante SEIKOSHA
EPSON, OKI, HP, STAR
Centrale telefonice
Copiatoare , faxuri
Componente, accesorii
si consumabile
Reîncărcare cartușe
imprimante
Toner pentru copiatoare
Tehnoredactare
Îndosariere cu arc
Telefon 032- 213785
115811
Fax 032- 213785

jocuri care au zguduit
AMERICA
publicate pentru prima dată în România
INTEGRAME SPAȚIALE
NOU în EUROPA
O are cine se încumetă să rezolve integrame în trei dimensiuni ?

SAFI SA
SOCIETATEA DE ASISTENȚĂ FINANCIARĂ ȘI INVESTIȚII
FINANCIAL SERVICES AND INVESTMENT COMPANY
FONDUL MUTUAL AL OAMENILOR DE AFACERI
Datele la zi valabile incepînd de LUNI, 18 DECEMBRIE 1995.
Număr C.I. în circulație: tip A 133.207
tip B 239.281
tip C 3.588.504
Activul net: 410.022,3 milioane lei
Valoarea la zi a certificatelor de Investitor (C.I.):
tip A: 640.000 lei - la răscumpărare
tip B: 160.000 lei - la răscumpărare
tip C: 80.000 lei - la vînzare
Puteți cumpăra certificate de investitor, zilnic, între orele 9.oo-17.oo, de la sediul firmei
Elvila Internațional
din Piața 14 Decembrie 1989 nr. 2 bis, et. 2, Iași.
Telefon 032/112220, 211014.

Corul de copii EUROPA NOVA
Joi, 21 decembrie, ora 19:00
în Sala de Concerte a Filarmonicii "Moldova" Iași
concertul de colinde
"Noapte de Crăciun"
Dirijor: Doru Morariu
Cu acest prilej se va lansa
caseta 'Noapte de Crăciun',
producție RTV EUROPA NOVA Iași și ROTON.
Biletele au fost puse în vînzare la
Standul 'Europa Nova' (la magazinul 'Moldova') și
la Galeriile 'Anticariat din str. Lăpușneanu

PECO SA
Str. Zugravi 24.
Tel. 142780
SC PECO IAȘI SA anunță intenția de asociere cu un partener intern sau străin în vederea rețehnologizării Stației de îmbuteliere aragaz.
Scrisorile de intenție vor fi depuse pînă la 10 ianuarie 1996, la sediul societății, urmînd ca în termen de 30 zile, respectiv 10 februarie 1996, să se prezinte oferta, în baza caietelor de sarcini ce vor fi ridicate de la sediul societății prin delegat.
Informații suplimentare la Biroul Marketing-Privatizare.

"Dacă aveți o priză, folosiți-o cu folos."
"NEST Electronics"
în curînd
un nou magazin
NEST ELECTRONICS
Produse electronice și electrocasnice
6600 Iași, Cloșca 10
(pasajul comercial din Ștefan cel Mare)

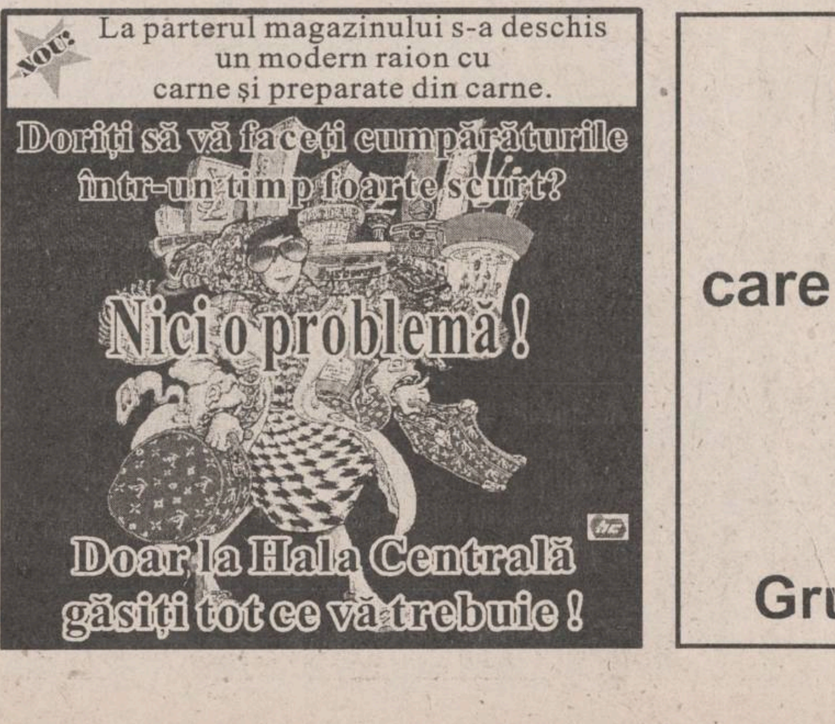
NOU!
La parterul magazinului s-a deschis un modern raion cu carne și preparate din carne.
Doriți să vă faceți cumpărăturile într-un timp foarte scurt?
Nici o problemă !
Doar la Hala Centrală găsiți tot ce vă trebuie !

ATENȚIE !
CARTEA GALBENĂ
care se vinde în aceste zile în Iași
NU
este editată de către
Grupul de Companii NORD EST!

Catalogul Galben care va fi editat la începutul anului 1996 de către Grupul de Companii NORD EST cuprinde toate societățile comerciale și informații utile din județul Iași, verificată după standarde internaționale de realizare a acestor cataloage.

MONITORUL FINANCIAR

Cursurile valutare de referință ale Băncii Naționale a României pentru 19.12. 1995

Valute în cont	Curs lei
1 dolar SUA	2565
1 marcă germană	1777
1 liră sterlină	3951
1 franc elvetian	2204
1 franc francez	516

Bancorex sistează intermedierea tranzacțiilor cu certificate de proprietate

Bancorex (fosta Banca Româna de Comert Exterior - BRCE) anunță sistarea activității de intermediere a vînzărilor/cumpărărilor de carnete cu certificate de proprietate, avînd în vedere declansarea subscrierii titlurilor de privatizare si termenul limitat în care această actiune poate fi desfășurată. Bancorex solicită persoanelor care au depus titluri de privatizare să se prezinte la unitățile băncii, pentru restituirea carnetelor depuse. În cazul în care depunătorii nu se vor prezenta pentru ridicarea carnetelor, Bancorex se consideră exonerată de orice răspundere, se precizează în comunicatul băncii.

Credit Fond

Valoarea la zi a unitătii de investiție la Fondul Mutual Credit Fond - administrat de Certinvest - este de 23.000 lei. Cresterea UI este de 90,1% fată de 1 ianuarie 1995 și de 130% fată de valoarea nominală. Activul net al Fondului este de 14,562 miliarde lei. Numărul de UI aflate în circulatie este de 633.151.

FMOA-SAFI

Valoarea la zi a certificatului de investitor (CI) la Fondul Mutual al Oamenilor de Afaceri (FMOA) - SAFI este, începând de luni, 18 decembrie, de 640.000 lei - tip A, 160.000 lei - tip B și 80.000 lei - tip C. Rentabilitatea CI fată de săptămâna care a trecut este de 1,26%, iar fată de 1 ianuarie este de 115,4%. Activul net al Fondului este de 410.022,3 milioane lei. În perioada 4-12 decembrie, totalul încasărilor la FMOA a fost de 14.000,7 milioane lei, totalul plătilor a fost de 2.872,3 milioane lei, iar totalul plasamentelor a fost de 20.579 milioane lei. Numărul CI aflate în circulatie este de 3.960.992, din care: 133.207 - tip A, 239.281 - tip B, 3.588.504 - tip C.

FRI

Valoarea la zi a certificatului de investitor la Fondul Român de Investitii, administrat de Creditanstalt Invest România este de 36 100 lei, tipul A, și 105 530 lei pentru tipul B.

Fondul de Investitii ARDAF

Valoarea la zi a certificatului de investitor la Fondul ARDAF este de 12 200 lei.

Pretul aurului si al argintului, în dolari americani/uncie:

Londra, 18 decembrie

Aur	386.30/386.80
Argint	5.13/5.1

Obs! O uncie este egală cu 28,35 grame.

Cotatiile principalelor valute est-europene în raport cu dolarul american

Leva bulgărească	70.311
Rubla CSI	4632
Coroană croată	5.3785
Coroană cehă	26.67
Zlot polonez	2.537
Leu românesc	2557.00
Coroană slovacă	29.81
Tolar sloven	120.664
Karbovaneț ucrainean	180200.0
Dinar iugoslav	4.785

Dobînzile plătite de băncile comerciale persoanelor fizice pentru depozitele la termen în lei

Durata depozitului	Banca Comercială Română	Banca Română pentru dezvoltare	Banca "Ion Țiriac"	Banca București	Bankoop	Banc Post	Credit Bank	Banca Agricolă	Banca "Dacia Felix"
1 lună	40%	39%	40%	39%	44%		40%	42%	42%
3 luni	40%	40%	45%	41%	43%	38%	40%	49%	48%
6 luni	41%	41%	42%	38%	43%	40%	37%	45%	43%
9 luni	41%	42%		36%	43%		36%	45%	40%
12 luni	42%	43%	40%	35%	45%	42%	40%	46%	35%
la vedere	20%	15%	20%	16%	21%	18%	18%	17%	18%
suma minimă		100 000 lei	2 000 000 lei	1 000 000 lei negociabil	200 000 lei	500 000 lei	1 000 000 lei	500 000 lei	fără limită de sumă

Din zilele noastre - poveste de dragoste si bani

Multimilionarii Floarea și Mihai Gust nu se mai iubesc și acum se judecă pentru avere

Soții Floarea și Mihai Gust, oameni de sute de milioane de lei, au ajuns acum, după cinci ani de convietuire, să se certe de la avere. Nu mai putin de zece procese, dintre care opt au fost intentate de către Floarea Gust, există pe rol în instanțele judecătorești, între cei doi soți. Ei își dispută cu îndîrjire drepturile de proprietate asupra bunurilor pe care le dețin: o clădire cu cinci nivele, o casă cu etaj, un apartament situat în centrul orașului, un autoturism marca CIELO și două societăți comerciale cu profil de producție, servicii și comerț. Partajul este greu de soluționat chiar și de către organele de judecată, întrucît nu există o delimitare strictă a bunurilor comune, iar ambii soți sînt proprietari a 50% și 50%, prin acte legale. Mărul discordiei din sînul familiei Gust pare a fi administratorul celor două societăți comerciale (S.C. LA GUST BELVEDERE S.R.L. și S.C. CONFE-TEXT S.R.L.), Ioan Haraga, care în prezent locuiește la aceeași adresă cu patroana Floarea Gust.

Vila cu cinci nivele de pe strada Tudor Neculai nr. 2 - unul din motivele de dispută dintre soții Gust

■ *Punctele de vedere ale soților Gust*

Înversunarea cu care soții Gust își revendică jumătățile de avere reiese din declaratiile lor. ***Mihai Gust*** ne-a mărturisit că acum, la 61 de ani, își vede amenințată liniștea și siguranța pe care și le dorea la bătrînețe și că nu are de gînd să-și lase munca lui de o viață în mîinile intrusului ***Ioan Haraga*** și ale soției, care pe vremea cînd a cunoscut-o era săracă și stătea cu chirie undeva prin Păcurari. Pe de altă parte, ***Floarea Gust (46 ani)*** a ținut să ne precizeze că în acești cinci ani de căsnicie a muncit si s-a zbătut enorm pentru ca cele două societăți comerciale (brutărie, respectiv croitorie) să meargă bine și s-a opus în repetate rînduri soțului ei, care ar fi vrut să le vîndă; ea nu era săracă, avînd pămînt la Vatra Dornei, locul ei de origine.

■ *Cum a izbucnit conflictul*

De-a lungul căsniciei, soții Gust s-au înteles destul de bine, din punct de vedere familial, dar existau mai întotdeauna divergente de opinii în legătură cu luarea deciziilor în afaceri; divergente benefice, totuși, din moment ce s-a reușit agonisirea unei avutii considerabile. Lucrurile încep să se precipite însă, în toamna acestui an și conflictul explodează, practic, odată cu angajarea, la 1 octombrie a.c., a lui Ioan Haraga în funcția de administrator, cu puteri depline, al societăților S.C. LA GUST BELVEDERE S.R.L. și S.C. CONFE-TEXT S.R.L. În ziua de 28 octombrie 1995, Floarea Gust decide să se despartă de soțul ei și se mută din casa lor de pe str. Mănăstirii nr. 4, în clădirea în care functionează brutăria și croitoria, pe str. Tudor Neculai nr.2 (clădirea din fotografie). Aici ea se instalează la nivelul 3, împreună cu administratorul Ioan Haraga, căruia îi face, prin Poliție, viză de reședință pe buletin. În același timp, Floarea Gust și Ioan Haraga deschid fiecare acțiuni de divorț la Judecătorie. Mihai Gust își amintește data de 28 octombrie ca pe una din cele mai negre zile din viața lui; la ora 13,30, soția l-a chemat în birou și, fără nici o introducere, i-a comunicat că de azi înainte nu mai are ce căuta la sediul firmelor, fiindcă a hotărît să conducă singură activitatea celor două societăți, împreună cu administratorul care este mai tînăr și mai frumos. Mihai Gust ne-a mărturisit că a realizat foarte greu acest șoc; abia atunci și-a dat seama că înlăturarea lui a fost pusă la cale, în mod premeditat, de către soție și cel cu care trăiește ea în prezent, administratorul.

În replică, Floarea Gust ne-a declarat că nu a premeditat nimic și ne-a precizat că nu trăiește, ci locuiește la aceeași adresă cu Ioan Haraga.

■ *Cine este Ioan Haraga și care sînt primele tentative întreprinse de soții Gust pentru aplanarea conflictului*

Ioan Haraga, fost șef de local la Hanul "Trei Sarmale" și fost director al Complexului Comercial FORTUS, obișnuit așadar cu decizii administrative, își ia atribuțiile de conducere în serios. De comun acord cu Floarea Gust, el schimbă functiunea etajului întîi, din atelier de croitorie în depozit de făină și modifică structura cîtorva pereti de la primul nivel al imobilului.

Pentru a solutiona mai rapid și fără un proces de lungă durată partajul bunurilor, Floarea Gust îi propune soțului, la 6 noiembrie a.c., o convenție prin care ea îi lasă casa de pe strada Mănăstirii nr.4, un apartament proprietate (pe str. Ștefan cel Mare), autoturismul marca CIELO (contra cost, deoarece apartine firmelor) și se obligă să-i achite, în termen de două luni de la pronuntarea divortului, suma de 600.000.000 lei, cu condiția ca soțul să-i cedeze în totalitate dreptul de proprietate asupra clădirii cu cinci nivele, de pe strada Tudor Neculai nr.2 și asupra S.C. LA GUST BELVEDERE S.R.L. și S.C. CONFE-TEXT S.R.L. Mihai Gust refuză semnarea convenției pe motiv că nu a fost făcută o expertiză financiară a valorilor materiale, deci nu asta ar fi jumătatea reală ce i se cuvine.

Indignat de cele întîmplate și considerîndu-l vinovat, într-o mare măsură, de destrămarea mariajului său pe Ioan Haraga, Mihai Gust îi întocmește acestuia, la data de 15 noiembrie 1995, o dispozitie de desfacere disciplinară a contractului de muncă; dispozitie fără valabilitate însă, deoarece nu are și avizul Floarei Gust, patroană a 50%, care este de cu totul altă părere.

■ *Mihai Gust atacă*

În intenția de a-și face dreptate, Mihai Gust întreprinde un raid pe la o serie de institutii din oraș, unde reclamă nereguli și abateri ale activității desfășurate de administrator și patroană.

La Poliție i se explică faptul că viza de reședință aplicată pe buletinul lui Ioan Haraga este perfect valabilă, cu acordul Floarei Gust, titulară a 50%. Mihai Gust contestă în continuare dreptul de a locui la adresa str. Tudor Neculai nr. 2, atît al administratorului, cît și al patroanei, deoarece singurul act de proprietate al imobilului este un proces verbal eliberat de Administrația Financiară, de plată a impozitelor pentru 216 mp, suprafata parterului. Cu alte cuvinte, Mihai Gust sustine că patroana și administratorul nu pot locui la nivelul 3, ci doar pe jumătate din cei 216 mp; adică la parter, în brutărie.

Serviciul de Arhitectură și Urbanism - din cadrul Primăriei Iasi, Oficiul Judetean pentru Protectia Consumatorilor (OJPC) și Inspectia în Constructii, Lucrări Publice, Urbanism și Amenajarea Teritoriului (ICLPUAT), în urma unor controale la sediul S.C. LA GUST BELVEDERE S.R.L. și S.C. CONFE-TEXT S.R.L., aplică amenzi în valoare totală de 3,5 milioane lei. Dar aceste sancțiuni se întorc, precum un bumerang și împotriva reclamantului, patron 50%.

Departe de a fi mulțumit de răspunsurile instituțiilor mentionate, Mihai Gust continuă lupta, depunînd o plîngere la Primarul Iașului, la 22 noiembrie 1995 și actionînd în judecată pe soția sa pentru a obține excluderea ei din conducerea societăților comerciale.

■ *Floarea Gust contraatacă*

În acest timp, Floarea Gust nu stă cu mîinile încrucisate. Ea intentează soțului - în instanțele de judecată un număr de opt procese: de divort, de partaj al bunurilor comune, de vătămare corporală, de neînapoiere a unor lucruri personale, de prejudiciu în valoare de 1.400.000 lei adus de patron societății LA GUST BELVEDERE S.R.L., de restituire a autoturismului, marca CIELO și două procese de îndepărtare a lui Mihai Gust de la conducerea firmelor.

■ *Final de basm în pronunțare*

Starea de tensiune în familia Gust se amplifică pe zi ce trece. Fiecare dintre soți crede că adevărul e de partea sa, dar după cum este menționat în statutele și contractele societăților, litigiile profesionale dintre asociați sînt de competenta instanțelor judecătorești, singurele în măsură să facă dreptate. Cît despre divorț și partaj, asijderea. **(Valentin ISPIR)**

LUMEA PE DOS ■ LUMEA PE DOS ■ LUMEA PE DOS ■ LUMEA PE DOS ■

Furturi din unități publice și private, cu daune în valoare de 270.000 lei

Procurorii de la Parchetul de pe lîngă Judecătoria Iasi au emis, săptămîna trecută, mandat de arestare pentru ***Mihai Rusu (19 ani)***, din localitatea Andrieseni (jud. Iasi), acuzat de săvîrsirea infractiunii de furt calificat în dauna avutului public și privat. În noaptea de 17/18 octombrie 1995, Mihai Rusu, împreună cu alte trei persoane, a sustras, în două rînduri, bunuri în valoare de 270.000 lei de la două unități comerciale din Andrieseni. Învinuitul urmează a fi cercetat în stare de arest, fiind pasibil de a primi o pedeapsă cu închisoarea de la 1 la 7 ani.

Mihai Vasiliu a fost găsit mort în apartamentul său

Recent, ***Mihai Vasiliu (42 ani)***, din Iasi, a fost găsit mort într-un apartament de pe str. Eternitate nr. 96. Cel ce a anuntat Sectia a IV-a de Politie a fost ***Cătălin Petru Diaconu (20 ani)***, din Iasi, care se prezentase la adresa str. Eternitate nr. 96 miercuri, 13 decembrie a.c., pentru a prelua apartamentul cumpărat de la Mihai Vasiliu. Politiștii care s-au deplasat la fata locului au examinat cadavrul și nu au constatat urme exterioare de violentă sau agresiuni. Cauza morții va fi stabilită după autopsie.

Prăduitor de magazin alimentar

A fost arestat recent de Parchetul de pe lîngă Judecătoria Iasi ***Vasile Gheorghiu (38 ani)***, din Iasi, care în noaptea de 10/11 decembrie 1995 a pătruns prin efractie în magazinul alimentar "Olimp", din cartierul Alexandru cel Bun, de unde a furat bunuri în valoare de 473.000 lei. Prejudiciul a fost recuperat în totalitate, iar Vasile Gheorghiu va fi anchetat pentru săvîrșirea infractiunii de furt calificat în dauna avutului privat. Inculpatul este recidivist și în acest caz pedeapsa cu închisoarea este mai mare de doi ani. **(V.I.)**

SC TRANSMIXT SA IAȘI

ANUNȚĂ

În perioada 15-30 decembrie 1995,
AUTOGARA IAȘI
va functiona în program normal

În ziua de 31 decembrie 1995, AUTOGARA IAȘI va fi închisă.

Activitatea va fi reluată în ziua de 2 ianuarie 1996.

BURSA MOLDOVEI SA
Piața Unirii nr. 5, tel. *212050, 211808*

anunță

agenții de vînzări selectați în urma interviului,
să se prezinte la sediul
BURSEI MOLDOVEI,
marți, *19 decembrie 1995, ora 13.00.*

INSTITUTUL EUROPEAN

ultimele apariții editoriale

Ioan Aurel Preda

cea mai remarcabilă contribuție a
anglisticii românești la definirea
sintetizatoare a poeticii engleze.

English Romantic Poetics

Albion Books

INSTITUTUL DE CERCETARE ȘI INGINERIE TEHNOLOGICĂ
FIBRESIN S.A. Iași
Calea Chișinăului nr. 29
tel/fax 137389; telex 22251

Institut unic specializat în lucrări de cercetare și inginerie tehnologică în domeniul firelor și fibrelor sintetice, execută studii ample mecano-reologice, fizico-structurale la polimeri și fibre, analize de structură fină la monomeri și polimeri, analize chimice diverse de mare precizie, execută teste de prelucrabilitate ale noilor sortimente, teste de rezistență la radiații, intemperii și lumină.

Produce:

- granule FIBRESIN utilizate în industria încălțămintei
- agenți spălare a depunerilor carbonizate și a crustelor de oligomeri de tipul ATEX
- agenți detașare a surplusului de coloranți de tipul ATEXTIN
- agenți avivare și antistatizare de tipul AVIROM
- agenți lubrefiere și antistatizare de tipul AVITER

★ MAȘINI MANUALE DE NITUIT
★ NITURI DE ALUMINIU (POP - NITURI)
★ BURGHIE PENTRU METAL
★ BURGHIE PENTRU BETON CU PRINDERE NORMALĂ ȘI PRINDERE RAPIDĂ
★ HOLȘURUBURI
★ RACORDURI FLEXIBILE PENTRU INSTALATII APĂ
★ SETURI DE CAPETE PENTRU ȘURUBELNIȚE ELECTRICE
★ CLEȘTI PENTRU TĂIAT BULOANE
★ CHEI BRUTE PENTRU APARTAMENT

ALFA CIVIC
Se pot cumpăra de la magazinul
S.C. ALFA CIVIC S.R.L.
din str. Bradului nr. 3, bloc 907, tr. 5
(lîngă S.C. MOLDAVIA S.R.L.)
Telefon 222308

unelte ■ scule ■ dispozitive ■ accesorii ■ aparate electrice ■ instalații ■ adezivi ■ coloranti ■ abrazivi

TAMAZ
Bd. Socola nr. 16, telefon 032/230070

Doriți ca de azi, bun și ieftin să mîncați?

Preparate: șunci, pastramă (porc, vită, pasăre)

salamuri, cîrnați, pastă mici, mici formați, hamburgheri, cărnuri pentru fripturi, cremvurști pentru hot-dog.

Sucuri și siropuri concentrate cu arome naturale de lămîie, portocale, ananas, mango, piersici, mure, kiwi

- la pungi de plastic - 200 ml.
- siropuri concentrate, vrac, ambalate în bidoane de 1 l.

Dintr-un litru de concentrat se obțin 8 litri de suc!

NEI

SISTEME AUDIO NEI:

MAI UŞOR ACUM PENTRU MOŞ CRĂCIUN!

Chiar la timp pentru luna cadourilor, NEI lansează o gamă completă de aparatură audio. Oricare ar fi preferinţele dvs., NEI are cadoul ideal pentru Crăciun!

★ aparate radio portabile
★ radiocasetofoane cu sau fără CD
★ dublu radiocasetofoane cu CD şi egalizator
★ microsisteme audio cu radio, CD, casetofon
★ minisisteme audio cu radio digital, CD, egalizator, dublu casetofon, ceas electronic, telecomandă

12 luni garanţie, service asigurat în toată ţara! Preţuri foarte competitive!

HEI, ASCULTĂ NEI!

MONITORUL INTERN

Considerînd "logică" revenirea socialismului în lume

Partidul Muncitoresc Român salută victoria comuniștilor în alegerile din Rusia

Partidul Muncitoresc Român salută victoria în alegeri a Partidului Comunist din Rusia și consideră "logică" revenirea socialismului în întreaga lume, după ce a fost detronat de capitalism. Președintele PMR, Cristian Nicolae, a apreciat că victoria Partidului Comunist din Rusia va influenta și situatia politică din România, care, după decembrie 1989, a evoluat împotriva cursului istoriei. Partidul Muncitoresc Român s-a declarat, în repetate rînduri, continuatorul fostului PMR și al PCR.

În week-end

18 persoane fără adăpost și-au pierdut viața în Capitală

În Bucuresti au fost descoperite, în ultimele trei zile, cadavrele a 18 persoane fără adăpost. Surse din cadrul Institutului de Medicină Legală au informat că în săptămîna 11-17 decembrie au fost găsite 31 de corpuri ale unor bărbati si femei care au căzut victimă frigului, lipsei de adăpost si a unei alimentatii adecvate. De la începutul sezonului rece, sute de oameni fără adăpost si-au pierdut viata, în aceste conditii, pe raza Capitalei.

Concluzii pripite

Oliviu Gherman afirmă că alegerile din Rusia indică evoluția spre un sistem totalitar

Victoria comunistilor în alegerile din Rusia - potrivit rezultatelor partiale publicate, duminică seara, reprezintă, în opinia lui Oliviu Gherman, presedintele PDSR, indiciul unei evolutii spre un sistem totalitar. "As asemui alegerile din Federatia Rusă de astăzi cu ceea ce s-a întîmplat în Germania, în momentul instalării la putere a nazismului, cu ceea ce s-a întîmplat în Europa în perioada interbelică, cu aceste evolutii spre sistemele totalitare", a declarat Gherman în exclusivitate postului de televiziune ProTV.

La Poiana Mărului

O bătrînă de 92 de ani a ars de vie în propria locuință

Hirtuleac Ana, în vîrstă de 92 de ani, a fost găsită carbonizată, în locuinta sa din Poiana Mărului, judetul Brașov. În noaptea de duminică spre luni, în jurul orei 01.30, în timp ce bătrîna dormea, jarul din sobă a căzut pe pardoseala locuintei provocînd un violent incendiu. Casa în care locuia Hirtuleac Ana, fiind construită în întregime din lemn, a ars în întregime. Focul a fost stins după cinci ore, de către pompierii militari din orasul Zărnesti.

Pentru vicii de procedură

Dosarul întocmit lui Marcel Ivan pentru bancrută frauduloasă a fost returnat Parchetului General

Dosarul în care Marcel Ivan este acuzat de bancrută frauduloasă (aducerea la faliment a băncii) a fost returnat Parchetului General, pentru refacerea sa. Judecătoria Sectorului 2 a hotărît, prin sentinta de luni, că, în cazul cercetării lui Marcel Ivan, a fost încălcat articolul 197, al. 1 din Codul de Procedură Penală (referitor la vicii de procedură). Încălcarea acestui articol atrage după sine nulitatea actelor aflate la dosar. De aproximativ două luni, mandatul lui Marcel Ivan privind bancruta frauduloasă nu a mai fost prelungit, instanta hotărînd că poate fi cercetat în libertate. Rămîne valabil, însă, mandatul emis pentru luare de mită, dosar în care Tribunalul Municipiului Bucuresti se va pronunta marti, 19 decembrie.

Acuzatii dure

Criza culturii este efectul faptului că Văcăroiu merge mai des pe stadion, decît la teatru

Criza culturii românesti si situatia precară în care se află oamenii de artă si de cultură sînt rezultatul lipsei de cultură a membrilor guvernului, opinează Mădălin Voicu, presedintele Partidului Libertătii si Unitătii Sociale. Într-un comunicat remiș, luni, Agentiei Mediafax, el afirmă că este normal ca oamenii de artă, intelectualitatea, în general, să apeleze la Presedintie pentru a-și rezolva problemele, deoarece "primul ministru și ai lui acoliti nu au nimic în comun cu cultura". "Constatăm cu tristete că domnul Văcăroiu merge mult mai des la stadion decît la teatre, muzee si concerte. Este adevărat că în sălile de spectacol nu se bea, nu se fumează si nici nu se mănîncă seminte, dat totusi...") se mai arată în document.

Măsură disciplinară

Senatorul PNȚCD Mihail Buracu a fost exclus din partid

Senatorul Mihail Buracu a fost exclus din rîndurile membrilor PNȚCD și, în consecință, și din Organizatia judeteană Mehedinti a PNȚCD, fiindcă nu a reprezentat niciodată interesele organizatiei locale, nici la nivelul conducerii centrale, nici în Senat, a declarat, ieri, presedintele organizatiei judetene Mehedinti, Micle Ulpiu. "El a mers chiar mai departe, făcînd acte de curtoazie fată de putere", a spus Micle, anuntînd că Buracu a folosit "metode oculte" pentru a dezbina organizatia, atît în momentul alegerilor din organizatia judeteană de tineret, cît și la Conferinta judeteană din acest an. După încheierea acestor alegeri, Mihail Buracu a contestat toate rezultatele și, în plus, nu și-a mai plătit contributia pentru partid (care, potrivit statutului, se ridica la 2% din veniturile lui de senator), a precizat Micle. Decizia luată de organizatia judeteană Mehedinti a PNȚCD a fost transmisă, luni, spre validare, Biroului de Conducere, Coordonare și Control al PNȚCD. Senatorul PNȚCD Mihail Buracu a contestat în luna iulie rezultatul alegerilor din filiala Mehedinti, în momentul cînd el nu a mai fost ales presedinte al organizatiei.

După dezvăluirile președintelui Comisiei Decembrie 1989

Ion Iliescu l-ar putea acționa în judecată pe Valentin Gabrielescu

■ Ion Iliescu: "A veni cu asemenea acuze este un joc politic periculos și de aceea l-am dezaprobat"

Președintele ***Ion Iliescu*** a afirmat, pentru Agenția MEDIAFAX, că este posibil să-l acționeze în judecată pe senatorul PNȚCD, ***Valentin Gabrielescu***, pentru afirmațiile făcute privind implicarea sa în declanșarea masacrelor care au avut loc după 22 decembrie 1989. Valentin Gabrielescu, șeful Comsiei senatoriale pentru investigarea evenimentelor din decembrie 1989, a declarat, vineri, într-o conferință de presă organizată de ziarul ***"Ziua"***, că Ion Iliescu este vinovat de declanșarea acestor masacre, deoarece a făcut apel la populație să lupte împotriva unor teroriști inexistenți. Președintele Ion Iliescu consideră că, în acest mod, senatorul PNȚCD a adoptat ***"o poziție neloială, incorectă și dăunătoare climatului politic"***. Valentin Gabrielescu și-a asumat răspunderea de a exprima păreri individuale cu greutatea omului care coordonează o comisie senatorială, depașind astfel anumite reglementari ale Parlamentului, a arătat președintele Iliescu. Referitor la temele prezentate de Valentin Gabrielescu, Ion Iliescu a precizat că acestea au fost dezbătute la întîlnirea sa cu Comisia senatorială pentru cercetarea evenimentelor din decembrie 1989. ***"A veni cu asemenea acuze, este un joc politic periculos și de aceea l-am dezaprobat"***, a conchis președintele Ion Iliescu.

■ Ion Diaconescu: "Și noi am ajuns la concluzii asemănătoare"

În legătură cu ultimele afirmații ale președintelui Iliescu, liderul PNȚCD, ***Ion Diaconescu***, a acordat un interviu în exclusivitate ziarului ***MONITORUL.***

- Domnule președinte, în ce măsură partidul dvs. se consideră solidar cu cele afirmate, vineri, de către senatorul Valentin Gabrielescu, președintele Comisiei Decembrie '89? Mă refer la acuzațiile privind implicarea președintelui Iliescu în uciderea celor peste 1.000 de oameni din timpul revoluției.

Ion Iliescu (stînga) vrea să transeze disputa cu Valentin Gabrielescu (dreapta) în același mod în care a făcut-o și în cazul lui C.V. Tudor

- Domnul Gabrielescu în calitate de președinte al Comisiei are informațiile lui. În ceea ce ne privește pe noi, partidul, nu ne-am implicat în această problemă. Totuși, concluziile la care a ajuns domnul Gabrielescu nu e ceva nou. Și noi am ajuns la concluzii asemănătoare. Și majoritatea opiniei publice și a celor inițiați în tainele politicii au ajuns demult la aceeași concluzie. Însă domnul Gabrielescu n-a reprezentat partidul.

- Președintele Iliescu a declarat azi, în legătură cu acuzațiile aduse de senatorul Valentin Gabrielescu, că acesta ar fi adoptat o poziție neloială. Cum înțelegeți dumneavoastră această apreciere?

- Cred că în sensul că înainte de a da publicității un raport, a divulgat unele concluzii la care a ajuns. Dar eu cred că domnul Gabrielescu era oarecum în apărare - dreptul la replică - ca să zicem așa. Nu uitați că în urmă cu un an, domnul președinte Iliescu a fost primul care a difuzat pe postul national, timp de peste o oră, întrevederea lui cu comisia, în care, tot așa, erau materiale care nu erau destinate publicității.

- Deci și domnul Iliescu adoptase o poziție neloială?

- Dacă poziția domnului Gabrielescu este neloială atunci și a președintelui Iliescu a fost neloială.

- Tot președintele Iliescu considera ieri despre cele afirmate de senatorul Gabrielescu, citez: "a veni cu asemenea acuze, este un joc periculos". Pentru cine considerați că ar fi un joc periculos? La cine credeți că s-ar fi putut referi președintele Iliescu?

- Nu, nu știu la ce s-ar fi putut referi președintele Iliescu. La implicațiile externe, poate. Nu, nu știu, mi-e greu să-mi dau seama. **(Pavel LUCESCU)**

■ Mircea Vîlcu: "La ce mai este bună Comisia Decembrie 1989?"

Mircea Vîlcu, membru în Comisia "Decembrie '89", a cerut luni, în plenul Senatului, ca Biroul Permanent să se pronunte asupra oportunității continuării activității Comisiei, în urma recentelor declaratii ale lui Valentin Gabrielescu. Senatorul PNȚCD Valentin Gabrielescu, președintele Comisiei, a declarat, vineri, că președintele Ion Iliescu ar fi vinovat pentru pierderile de vieți omenești de după 22 decembrie 1989 și că a plănuit o lovitură de stat pe fondul revoltei populare. Mircea Vîlcu a afirmat că raportul Comisiei nu a fost încă finalizat și că sînt putine sanse ca acest lucru să se producă la termenul stabilit de Senat - 31 decembrie 1995. Senatorul PUNR l-a acuzat pe Gabrielescu că, prin declarațiile sale, a încercat să obțină doar capital electoral și că a supus persoanele audiate în Comisie unor adevărate interogatorii și anchete.

■ Adrian Năstase: "Acestea sînt reacții ale luptei din PNȚCD"

Adrian Năstase, președintele Camerei Deputaților, l-a acuzat luni, într-o conferință de presă, pe senatorul PNȚCD Valentin Gabrielescu, președintele Comisiei senatoriale "Decembrie '89", că a încercat să-și consolideze pozitia în partid, prin afirmațiile publice la adresa președintelui Ion Iliescu. ***"Domnul Gabrielescu a încercat să scoată o carte din mînecă înaintea Congresului PNȚCD din luna ianuarie"***, a spus Năstase, comentînd afirmațiile senatorului PNȚCD potrivit cărora președintele Iliescu este responsabil pentru evenimentele sîngeroase de după 22 decembrie 1989. Președintele Camerei Deputaților a calificat drept "inadmisibil" procedeul lui Gabrielescu de a aduce la cunoștința opiniei publice informatii, fără a consulta membrii comisiei al cărei președinte este. Năstase consideră acțiunea lui Valentin Gabrielescu ca fiind în afara deontologiei parlamentare și politice.

■ Chemarea rușilor de către Iliescu este înregistrată la ROMPRES

Președintele Ion Iliescu neagă cu vehementă că în decembrie '89 a cerut sprijinul URSS. Toate publicatiile care au scris despre acest subiect au fost catalogate drept mincinoase, antiromânești, presă ticăloșită etc.

A apărut însă o dovadă indubitabilă a apelului la ajutorul sovieticilor. O depeșă ROMPRES, datată 23 decembrie 1989, informează - negru pe alb - despre acest episod.

O altă necunoscută din perioada respectivă a fost elucidată acum. Reprezentanta "studentilor" în primul CFSN (decembrie '89), ***Cristina Ciontu***, nu era o studentă oarecare, ci chiar fata unui diplonat român care a activat în URSS. **(Lucian GHEORGHIU)**

Pentru prima dată în șase ani

Timișorenii au evocat prin tăcere evenimentele din decembrie 1989

Într-o atmosferă deosebit de liniștită, ceea ce nu a fost caracteristic anilor precedenti, timp de trei zile a fost marcată trecerea a șase ani de la tragicele evenimente din decembrie 1989.

Pe parcursul zilelor de 16, 17 și 18 decembrie a.c., la Timișoara nu au mai fost organizate mitinguri comemorative, sirenele fabricilor nu au mai sunat, trecătorii nu s-au mai oprit pe stradă pentru momente de reculegere. ***"Nota dominantă a acestor zile a fost evitarea accentelor politice"***, ne-a declarat, ieri, ***Mariana Cernicova***, șef-secție la departamentul politic al cotidianului ***"Realitatea bănățeană"***.

"Cele șase asociații ale revoluționarilor din Timișoara, care timp de cinci ani și-au asumat responsabilitatea organizării manifestărilor comemorative, în acest an, nu au mai organizat mitinguri și nu au mai adresat invitații" - astfel ne explica Mariana Cernicova liniștea celor trei zile și lipsa liderilor politici.

Decizia celor șase asociații ale revolutionarilor din Timișoara de a nu adresa invitatii s-a datorat faptului că, mai ales anul trecut, diferite formațiuni politice și sindicale au profitat de manifestările respective.

"Anul trecut, aproape fiecare formațiune politică sau sindicală își începea discursul prin evocarea importanței momentului, pentru ca apoi să termine cu lozinca «Votați-ne pe noi!»", a adăugat Mariana Cernicova.

Ieri, începînd cu ora 10.00, unii timișoreni au mers în pelerinaj în locurile de martiraj, pe traseul Calea Lipovei - Podul Traian - Podul Decebal - Podul Mihai Viteazul. Alții, priveau de pe trotuare.

Au fost acordate și premiile Societății "Timișoara", pe anul 1995: premiul "Speranța", acordat personalității publice care, prin activitatea sa, a contribuit la progresul democratiei în România, și premiul "Secera și ciocanul", acordat personalității publice care, prin activitatea sa, a lezat progresul democrației și a contribuit la conservarea structurilor comuniste în România.

Deoarece ***"și-a asumat sarcina de a recupera pentru noi toți, pentru contemporani și viitorime, istoria luptei și rezistenței anticomuniste", Lucia Hossu-Longin***, realizatoarea serialului TV ***"Memorialul durerii"***, a primit premiul "Speranța".

Premiul "Secera și ciocanul" - care în anii precedenți a fost acordat președintelui ***Ion Iliescu***, președintelui Camerei Deputaților, ***Adrian Năstase***, și șefului Departamentului Administratiei Publice Locale, ***Octav Cozmîncă*** - a fost atribuit premierului ***Nicolae Văcăroiu***.

Astfel, pentru prima dată în ultimii șase ani, timișorenii au ales liniștea pentru a evoca mesajul celor ce au căzut în decembrie 1989. **(Monica TOMA)**

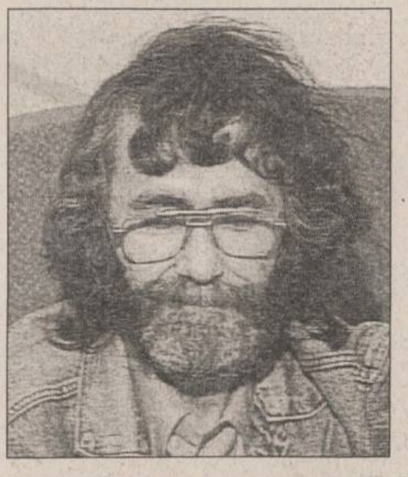

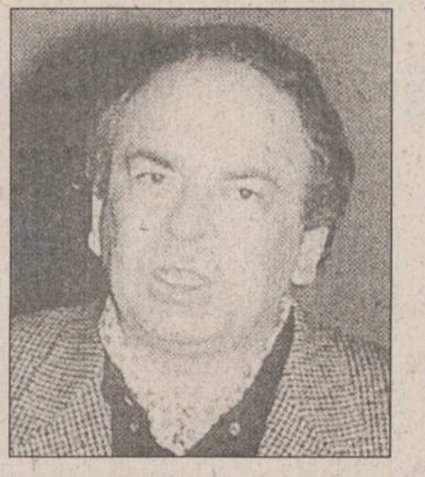

Refuzînd reexaminarea legii salarizării parlamentarilor

Legislatorii sînt pe cale să comită o mare greșeală

■ apreciază președintele Ion Iliescu

Presedintele ***Ion Iliescu*** a apreciat că senatorii și deputații vor face ***"o mare greșeală"*** dacă nu vor lua în seamă recomandarea sa referitoare la legea salarizării parlamentarilor. Adoptarea legii în forma actuală va accentua dezaprobarea opiniei publice fată de unele măsuri și decizii ale Parlamentului, a declarat, în exclusivitate pentru Mediafax, șeful statului român. Președintele și-a exprimat speranta că legislatorii vor aborda rational această chestiune, pentru că el și-a argumentat pozitia, atunci cînd a refuzat să promulge legea. Comisia pentru muncă și protecție socială a Camerei Deputatilor a respins, vineri, solicitarea presedintelui de a se reexamina Legea de completare a Legii 53/1991, privind indemnizatiile și celelate drepturi ale senatorilor și deputaților, precum și salarizarea personalului din aparatul Parlamentului României. În virtutea legii, personalul din cele două Camere obține sporuri salariale de 15-20% peste salaraiul de bază pentru munca efectuată peste durata normală a timpului de lucru. În plus, ea prevede creșteri salariale, în medie, cu 15% pentru anumite categorii de personal, și cu 45%, pentru personalul cu funcții de execuție, similar celui din ministere. ***"Aceste prevederi vor crea imediat o discrepanță față de celelalte instituții de stat"***, a apreciat Ion Iliescu, adăugînd că există aceleași categorii de functionari și în Guvern, în ministere, la Președinție. El a sugerat ca legislația referitoare la salarizarea angajaților din aparatul de stat și din institutiile bugetare să se bucure de o abordare unitară și să fie elaborată numai cu avizul Guvernului. Legile de acest gen vor trece, evident, prin Parlament, dar ele vor fi lansate fie la inițiativa Executivului, fie cu avizul acestuia. Doar astfel se va putea asigura concordața și echilibrul necesar, a conchis președintele Iliescu.

Reactii după acordul dintre PDSR și Opozitie

SLRTVR nu renunță la candidatura lui Gabriel Liiceanu pentru Consiliul de Administrație al Televiziunii

Personalul de servicu din SLRTVR sustine, în continuare, candidatura lui ***Gabriel Liiceanu*** pentru functia de membru în Consiliul de Administratie al Televiziunii Naționale, se arată într-un comunicat dat publicității, luni, de către președintele sindicatului liber din TVR, ***Dumitru Iuga***. Potrivit documentului, partidele politice parlamentare (aflate la putere sau în opoziție) nu au dreptul să negocieze candidatura lui Gabriel Liiceanu, acesta fiind ales prin vot secret, conform legii, de către personalul de specialitate din Televiziune. ***"Sindicatul Liber din RTVR a declarat, în repetate rînduri, că va respecta acele hotărîri ale Parlamentului care sînt conforme cu Legea, ceea ce nu înseamnă că va accepta cu seninătate acest troc penibil, făcut în văzul lumii, pe seama drepturilor noastre, pe seama intereselor generale ale publicului telespectator"***, se precizează în comunicat. Liderul sindicatului liber respinge, totodată, amestecul în această problemă, al partidelor politice, care ***"pot negocia propriile lor candidaturi dar, sub nici o formă, nu pot tranzacționa voința"*** membrilor de sindicat sau a personalului de specialitate din TVR. Ideea compromisului politic prin renunțarea, de către opoziție, la candidatura lui Gabriel Liiceanu, a apărut săptămîna trecută, după consultările dintre comisiile parlamentare de cultură, Birourile Permanente și liderii grupurilor parlamentare. Prin acest compromis, opoziția renunta la candidatura lui Liiceanu, în locul căruia îl propuneau pe inginerul ***Sorin Dumitrescu***, iar partidele din arcul guvernamental se angajau să voteze în favoarea lui ***Ion Caramitru*** (propus de PNȚCD) și ***Radu F. Alexandru*** (propus de PD).

Adrian Năstase cheamă partidele parlamentare să negocieze adoptarea bugetului pe 1996

Președintele Camerei Deputaților, ***Adrian Năstase***, a lansat, luni, ideea unor negocieri politice între partidele parlamentare, pentru a face posibilă adoptarea Bugetului de Stat pe 1996 la începutul sesiunii legislative următoare. Năstase consideră că partidele politice nu sînt interesate de schimbarea Guvernului Văcăroiu înaintea alegerilor parlamentare și, de aceea, sînt necesare negocieri asupra bugetului, tocmai pentru a împiedica respingerea lui. Președintele Camerei Deputaților a amintit de "noua constelație" formată din PNȚCD, PD și PRM care a respins Codul Penal, această situație putînd interveni și în timpul dezbaterilor asupra bugetului. Adrian Năstase a recunoscut implicațiile bulversării scenei politice din ultima vreme asupra votării legilor și s-a arătat îngrijorat asupra unor viitoare aliante conjuncturale care ar putea interveni la discuțiile asupra Bugetului de Stat. ***"Chiar dacă Bugetul de Stat pe 1996 nu va fi adoptat, nu înseamnă că va cădea Guvernul"***, a precizat Năstase, respingînd speculațiile pe această temă. Președintele Camerei Deputaților a mai afirmat că, pe parcursul vacanței parlamentare, vor fi finalizate dezbaterile asupra bugetului la nivelul comisiilor, iar discuțiile în Camerele reunite vor începe în luna februarie.

România și-a definitivat punctul de vedere asupra Tratatului de bază cu Ungaria

■ se așteaptă răspunsul Budapestei

Documentul conținînd comentariile părții române privind textele aflate în suspensie din Tratatul de bază româno-ungar este finalizat, dar se așteaptă ca Budapesta să-și definitiveze observațiile asupra propunerii de reconciliere istorică, pentru ca schimbul acestor documente să aibă loc simultan. După cum a declarat, ieri, ministrul român de Externe, ***Teodor Meleșcanu***, acest schimb va avea loc, cel mai probabil, în perioada 25 - 31 decembrie. La ultima întîlnire la nivel de secretari de stat din ministerele de Externe român și ungar, desfășurată la Budapesta, s-a convenit ca cele două părți să facă schimbul de documente la 15 decembrie, urmând ca, la 15 ianuarie 1996, să se reia negocierile, atât asupra Tratatului, cât și asupra documentelor juridice privind reconcilierea româno-ungară.

Teodor Meleșcanu

Autoritățile de la Budapesta anuntaseră că, marți, vor fi lansate consultări cu cele șase partide parlamentare din Ungaria, pe marginea celor trei documente ale reconcilierii: Declarația politică, Tratatul-mecanism și Codul de conduită în problemele minorităților naționale. Ministrul de Extrene, ***Laszlo Kovacs***, afirmase că punctul de vedere ungar asupra acestor documente va fi remis Bucureștiului în perioada "sărbătorilor de iarnă".

EDITORIAL

Cine a cîștigat, de fapt, alegerile din Rusia?

Cristian RACU

Toate posturile de radio și televiziune din lume au anunțat duminică și luni dimineață că alegerile din Rusia au fost cîștigate de către partidul Comunist, condus de Ghenadi Ziuganov, urmat de către partidul Liberal Democrat al lui Vladimir Jirinovski. A existat însă și o excepție. Mijloacele de informare din Rusia au anunțat că, de fapt, alegerile au fost cîștigate de către "Casa Noastră Rusia", partidul condus de premierul Cernomîrdin, creditîndu-l chiar cu 67,6% din sufragiile electoratului, conform buletinului de știri transmis de Radio Rosia ieri la ora 5.

Aceste informații care se contrazic nu au putut decît să-i confuzioneze pe analiștii politici de la noi sau de aiurea. Confuzia vine din faptul că sistemul electoral rusesc este deosebit de complicat. Jumătate dintre deputații Dumei de Stat sînt aleși pe liste de partid, iar cealaltă jumătate pe liste uninominale. Este foarte posibil ca mass-media să fi fost păcălită de rapoartele Comisiei Electorale care a prezentat rezultate parțiale în procente doar pentru alegerile pe liste de partid. În acest caz se pare că într-adevăr au cîștigat comuniștii și naționaliștii. Dar chiar și așa este greu de prezis rezultatul final pentru că pînă în acest moment au fost luate în calcul doar rezultatele alegerilor din Extremul Orient și Siberia. În aceste zone nu locuiește însă majoritatea populației din Rusia. Grosul alegătorilor se află în Rusia europeană unde sînt situate și cele mai mari orașe a căror vot se pare că se îndreaptă, într-o majoritate covîrșitoare, către refugiați.

A rămas o jumătate pe care nimeni nu a luat-o în calcule, cea aleasă pe liste uninominale. Aici socotelile sînt mult mai complicate. Se pare că doar mass-media din Rusia, mult mai obișnuită cu acest sistem electoral bizar, a putut contoriza și aceste voturi, preconizînd victoria partidului condus de Cernomîrdin. Schimbarea ar fi într-adevăr spectaculoasă, dar dacă ținem cont de modul cum și-a gîndit actualul prim ministru rus strategia, nu și imposibil. Este bine cunoscut faptul că acesta a mizat foarte mult pe oamenii care sînt în stare să promoveze politica reformistă și să salveze Rusia din dezastrul economic în care se află. Ori tocmai acest lucru se pretează unei campanii electorale într-un sistem uninominal.

Indiferent cine va cîștiga alegerile pentru Dumă acest lucru nu are un caracter de semnal pentru viitoarea campanie electorală prezidențială din iunie 1996. Sistemul politic din Rusia este realizat într-o asemenea manieră încît să acorde puteri absolute președintelui, parlamentul fiind doar o anexă a acestuia. ■

CAFEAUA DE DIMINEAȚĂ

Manuscrisul de la Huși al Mitropolitului Dosoftei

Aurel LEON

Tiparnița lui Dosoftei are zilele acestea musafiri. Se împlinesc niste ani de cînd... Printre uneltele lui primitive de tescuit slove își fac loc oamenii locului, tineri și preoți familiarizați cu ținuta "descultului", care încurcă circulația metropolei. Încetează huruitul tramvaielor și zumzetul masinilor, pentru a se auzi cuvîntul de recunoaștere a meritelor celui care

"La apa Vavilonului
Jelind de țara Domnului.
Acolo șezum și plînsem
La voroava ce ne strunsem".

Profit de ocazie spre a atrage atenția asupra manuscrisului de la Seminarul din Huși, care, după cum susține Dan Simionescu, "se afla pe atunci în biblioteca Seminarului, depus de Melchisedec în perioada anilor 1856-1861, pe cînd era rectorul acelui seminar. El va mai fi amintit și în 1934 de Constantin Bobulescu în studiul său Pentru pomenirea lui Alexandru cel Bun în legătură cu vestitul Uric de la Pobrata din 1592, despre care se vorbește într-o scriere al cărei autor, sau traducător, nu este identificat.

Ultimele cercetări ale profesorului Al. Elian stabilesc că, în cea mai mare parte, manuscrisul citat tăinuieste în filele sale strădaniile de cărturar ale lui Dosoftei, realizate în timpul exilului său polonez și necunoscute nouă, recurgînd în sprijinul acestei afirmații la argumentarea de rigoare.

E vorba de un miscelaneu care cuprinde tălmăcirea renumitului cronograf al lui Matei Cigalas, Nouă adunare de osebite istorii, versuri originale închinate Stemei Moldovei și traducerea prologului piesei Erofili, una din cele mai vestite producții ale dramaturgiei neogrecesti, aparținînd cretanului Gheorghios Chortatzis și realizată către anul 1600, prolog asupra căruia ne oprim cu rîndurile de față.

Este prologul patetic al unei creații dramatice, rostit spectatorilor de personajul a cărui înfățisare cunoscută - un schelet cu coasa în mînă - reprezintă moartea. Tirada ei moralizatoare dezvoltă ideea egalității oamenilor în fața morții și a zădărniciei slavei pămîntesti.

O adevărată revelație este «cuvîntul către cititori», alcătuit de Dosoftei din 14 versuri originale, din care izvorăște, impresionantă, atitudinea profund umană, de concepție renascentistă față de patetica și gingașa poveste de dragoste a tragediei Erofili, atît de asemănătoare cu aceea a lui Romeo și a Julietei, atitudine surprinzătoare pentru o înaltă față bisericească.

Cert este că Dosoftei era un bun cunoscător al limbii grecesti, el realizînd numeroase alte traduceri din această limbă, că piesa lui Chortatzis a fost la îndemîna lui prin ediția din 1676 a cretanului Aloiso Gradenigo, că manuscrisul traducerii a fost curînd transmis în Moldova, de vreme ce, 40 de ani mai tîrziu, este cunoscută copia realizată la Focsani, iar gîndul exilatului nostru va fi fost fără îndoială îndreptat către țară, dovadă prezența versului «Si to(a)te țările se tem si țara di Moldova».

Ar mai fi de evidențiat izbutita realizare sub raportul limbii si al tehnicii versificației a acestei tălmăciri, semnalînd - asa cum observa si profesorul Elian - un talent literar, ale cărui posibilități sporite depăsesc uneori frumusețea versurilor redate în Psaltire, îndemnîndu-ne să căutăm ecouri în creația eminesciană". ■

CAPETE DE RÎND

Un semn bun: tinerii cu cercel în ureche

Nichita DANILOV

Stimată doamnă "pensionară ca multe altele, amărîtă că România a ajuns o țară a nimănui"! Vă grăbiți să-i judecați aspru pe tinerii de azi, care "au împrumutat din Occident *cercelul în ureche, coada de cal pe spate*", muzica rock și multe altele. Toate acestea dvs., desigur, nu le puteți suferi. Dar răul acestei țări nu vine de aici. El își are rădăcinile adînc împlîntate în trecut. Nu tinerii au adus țara la dezastru, ci generațiile precedente. Dumneavoastră, stimată doamnă, priviți cu nostalgie spre trecut, edulcorînd imaginea lui. "Îmi amintesc, cu nostalgie și regret, de liniștea orașului, de curățenia lui, cînd împreună cu colegii de grupă urcam spre Universitate, dornici să învățăm, modești, cu cartele de masă *pe din două*. Nu știam ce-s grevele, deși aveam și noi motive să le facem!" Stimată doamnă, n-aș vrea să vă supăr, dar de ce nu ne vorbiți nimic despre colectivizare, despre îndoctrinarea comunistă, despre străzile acestui oraș, care, pe vremea dvs. arătau altfel, despre frigul, despre foamea pe care le-ați îndurat. Atîtea case superbe au dispărut în cuva buldozerelor, în locul lor s-au înălțat aceste cutii de beton, care au uniformizat conștiințele și care au făcut ca un cartier să semene cu altul și un oraș cu altul, încît nici nu mai contează unde stai, pe ce stradă, în ce oraș, pretutindeni e aceeași mizerie umană. Aceeași civilizație de mucava! Era mai bine dacă făceați greve. Dumneavoastră v-ați plecat spinarea, zi de zi, ceas de ceas, mințindu-vă și autoînșelîndu-vă, acceptînd atît răul venit din afară, cît și pe cel dinăuntru, devenind sclavii lui, pentru totdeauna! În 1989, tinerii v-au eliberat. Nu le-a fost frică să iasă pe străzi, în calea gloanțelor, cu piepturile goale și pline de mîndrie. Ei v-au eliberat de sub teroarea comunistă, dar dvs. i-ați trădat încă o dată, dîndu-i din nou pe mîna celor care și-au bătut joc de părinții dvs., de voi, de fiii dvs. și de fiii fiilor dvs. Stimată doamnă "pensionară ca multe altele, amărîtă că România a ajuns o țară a nimănui", de două ori v-ați dus la urnă cu ochii închiși! Tinerii sînt buni, tinerii sînt curați, tinerii sînt puternici, ei nu cunosc calculul și nici meschinăria. Ei se călăuzesc după instinct. Cînd generația lor va ajunge la putere, țara aceasta va arăta altfel. Dumneavoastră regretați "liniștea orașului, curățenia lui", dar cine l-a industrializat forțat? Cine a mutat cu forța proletariatul din sate la oraș? Credeți că Iașul avea nevoie de Combinatul de Utilaj Greu și de alți monștri comuniști? Menirea lui era alta, să devină un oraș cultural!

"Acum cînd sînt pensionară - scrieți dvs. - cu o pensie modestă, după 33 de ani de catedră, mă întreb cu frică: «Spre ce ne îndreptăm?» Eu n-o să mai ajung să văd, dar cred că nici peste 10-15 ani n-o să se vorbească de lucruri frumoase în țara noastră". Sînteți prea pesimistă. ***Tinerii cu cercel în ureche și coada de cal aruncată pe spate*** vor scoate țara asta din marasm. Lor le revine această misiune grea. Ieșirea din sclavie nu e ușoară. Dar tinerețea are suficientă forță în ea, pentru a se putea lepăda de tot răul moștenit. Ei, tinerii, au o altă psihologie. Dacă ar fi conformiști, lumea ar rămîne neschimbată. Faptul că tînărul își agață un cercel în ureche e un semn bun. Cercelul e un simbol al noului, al viitorului, al dorinței de a lua viața în piept. Cînd el se va învechi, va veni o altă generație, cu un alt simbol - la fel de strident, și la fel de necesar.

Partea a doua a scrisorii dvs. e mai interesantă, fiindcă se leagă de lucruri concrete. "Vin la dvs. cu o problemă foarte gravă: cred că ați observat grupuri de țigani, escortate de 1-2 indivizi, care se urcă în tramvai și călătoresc fără bilet. Urmăresc tramvaiele aglomerate, se urcă la Universitate, merg pînă în Tg. Cucului și apoi se cațără iarăși. Au o îndemînare cum nu mi-am putut imagina. Opinia publică nu se amestecă cînd cineva reclamă că i s-a furat portofelul. Încercați, vă rog, să vedeți cum *lucrează*..." Stimată doamnă "pensionară ca multe altele", nu sîntem niște novici. Am fost buzunăriți nu numai de șleahta de hoți, ci și de controlori, care, de cele mai multe ori, provin din rîndurile lor. Controlorii de bilete cunosc toți hoții de pe traseu. Îi văd cu operează în tramvai sub nasul lor. Dar nu iau nici o atitudine. Organele de ordine sînt și ele pasive. Opinia publică e și ea cum e. Hoția e boală națională, greu de vindecat. Se fură și sus, și jos. Sus se fură miliarde, o țară întreagă, sub văzul tuturor. Pe vremea lui Ceaușescu am trăit în minciună, hoție, teroare, într-o mizerie de neînchipuit. Am fost sclavii unui stat, care ne-a furat libertatea și toate drepturile. Am sabotat acest stat prin furt și fraudă. Ceaușescu însuși l-a sabotat, furînd cît tot poporul la un loc. Cei care au venit după el au continuat să fure. Atît timp cît va fi mizerie în țară, hoția nu va putea fi stîrpită. Statul însuși îl obligă pe cetățean să fure, pentru că îl deposedează și de partea care nu i se cuvine. E o hoție reciprocă. O luptă pentru supraviețuire. Pe viață și pe moarte. Cînd acest tip de stat va răposa, se va stinge și hoția. Cînd rămășițele sclaviei vor dispărea, atunci și viața noastră cotidiană se va schimba. Însușindu-ne psihologia de stăpîni, ne vom lepăda și de toate năravurile dobîndite în timpul cît am fost sclavi. Stăpînii nu fură, fură doar sclavii, și sclavii îmbogățiți prin furt.

Cînd vom călători civilizat, nu vom mai fi buzunăriți. Pînă atunci însă mai e mult. Foarte mult, stimată doamnă! La mulți ani! ■

UNGHIUL DE TRAGERE

Modelul chinez (II)

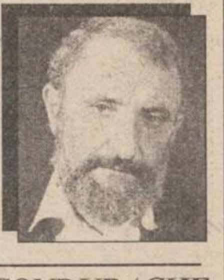

Val CONDURACHE

Ce poate să însemne elogiul indirect pe care dl Iliescu îl aduce guvernării lui Roman? O mînă întinsă în ideea desprinderii PDSR de sateliții de pînă acum? N-ar fi de mirare. Dacă ați băgat de seamă, partidele aflate la putere sau în opoziție au început să respecte, cît de cît, regulile jocului democratic. Se atacă, dar fără violență: nu se știe cînd, poate peste o lună, poate peste doi ani, două partide ostile vor fi obligate să guverneze împreună. Nu e mai sănătoasă prudența? O declarație incendiară ar putea interzice pe lungă durată colaborarea dintre ele. Lucrul acesta nu l-au înțeles PRM, PSM și PUNR, aliați de circumstanță. Probabil că de aceea, deși creații ale FSN (PDSR), ele vor fi aruncate peste bord. Alegătorii, ca să nu mai vorbim de membrii de partid, sînt sensibili la actele de inamiciție. Dezertează din partid, migrează spre un altul, dacă partidul găsește de cuviință să se alieze cu un partid pe care, pînă nu demult, l-a spurcat.

Pe mine mă interesează, însă, un alt aspect: dl Ion Iliescu poate fi sincer sau nu, atunci cînd îi întinde o mînă colegului său de revoluție, dl Petre Roman. La fel de superficial poate fi tratată și desprinderea PDSR (și a președintelui) de PRM, PUNR sau PSM. Ca român, mă preocupă atașamentul președintelui țării (implicit al PDSR) la valorile democrației, ale pluralismului și ale economiei de piață. M-ar pune pe gînduri să cred că forțele care ne guvernează fac tot ce fac scrîșnind din dinți. M-ar alarma dacă, jucînd la două capete, guvernanții României ne-ar purta, împotriva voinței lor, înspre CE și NATO. Victoria aripii Adrian Năstase împotriva aripii dure din PDSR poate fi un semn bun. Cu toate acestea, clopoțelul de alarmă îmi zbîrnîie în cap. În interviul acordat Televiziunii, dl Ion Iliescu a făcut cîteva aprecieri care, pe mine unul, m-au tulburat. La prima vedere, ele par neînsemnate, conjuncturale. Președintele ne-a obișnuit cu răspunsuri impecabile, date posturilor străine de televiziune și cu ieșiri necontrolate în vizite de lucru în țară. Dar să vedem care sînt afirmațiile.

După părerea domniei sale, "Telejurnalul" (chiar așa a zis dl Ion Iliescu, "Telejurnalul" și nu emisiunea de "Actualități", deși au trecut deja șase ani de la evenimentele din decembrie 1989, deși toată lumea o știe, președintele este foarte interesat de felul în care se prezintă știrile la TVR; scăparea domniei sale zice multe) nu reflectă cu adevărat lucrurile bune care se fac în țara asta. Dar care emisiune de actualități din lume se preocupă de normalitate? Gunoierul mătură străzile, profesorul se duce la catedră, pompierul mai stinge un foc ș.a.m.d. Avem, acum, posibilitatea să urmărim 24 de canale de televiziune din Europa și SUA. În Franța, greva generală a cuprins transporturile. Televiziunea Franceză ne prezintă gările pustii. Ce-ar trebui să facă? Să ne arate cum era înainte, cum mecanicul, vesel, împingea maneta?

Să trecem la al doilea exemplu. În România nu s-a putut face restructurare industrială, pentru că nu au fost bani. O singură mașină care produce matrițe pentru calculatoare costă 200.000 de dolari și - adaugă dl Ion Iliescu, hotărît să ne arate cît de mult ar costa o hală industrială, cum avem noi cu sutele - nu e mai mare decît o masă de birou. Ceaușescu așa gîndea: așa a construit colosii industriali și Casa Poporului. O matriță pentru piese de calculator i se părea un fleac în comparație cu marile ctitorii, iar mașina care o fabrica, mică, la fel de neînsemnată, cît o masă de birou, i se părea ridicolă. Nu în marile declarații de principiu se citesc intențiile subliminale, ci în scăpările mici, involuntare. De aceea, chiar de aceea, nu am început restructurarea, pentru că în locul mașinilor mici cît o masă de birou, la care lucrează un singur om, am preferat halele mari, mari de tot, în care lucrează, cu același profit, dar pe care îl împart la 3.000, tot atîția oameni.

Ultima afirmație este și cea mai elocventă. Privatizarea s-a făcut, la început, dar și din 1992 și pînă acum, mai ales la nivelul serviciilor și al micii industrii. Această mică privatizare a creat un milion de locuri de muncă. Ea a fost făcută, și aici citez cu precizie, "de indivizi care fac comerțul stradal", a precizat președintele. Admiratorii necondiționați ai d-lui Ion Iliescu îmi vor reproșa faptul că expresia este întîmplătoare, caut noduri în papură. Îi rog să revadă caseta: cei care se ocupă de comerțul stradal nu sînt mici întreprinzători particulari, ci "indivizi". Îmi stătea pe limbă să continui fraza: "Indivizi certați cu legea". Vă asigur că nu sînt nici răutăcios, nici chitibușar. Puneți și dvs. cap la cap toate aceste afirmații și trageți concluzia. Cu părere de rău (prin 1991 a și afirmat-o la Călărași, dacă nu mă înșel: ați avea ceva împotriva unui despot luminat?), dl Ion Iliescu se desprinde de modelul autoritar. Dacă lui Ceaușescu i-a plăcut modelul chinez al anului 1971 ("revoluția culturală", cu toate tragediile ei), d-lui Ion Iliescu i-ar fi plăcut modelul chinez al anilor '90. Cu un partid unic (ori fără partide, în consens național), către o foarte originală economie de piață, făcută de sus în jos, mai întîi prin crearea unor centre de experiment, apoi prin adaptarea economiei de comandă la cerințele pieții, în condițiile în care mîna de lucru este foarte ieftină și performantă. China e un miracol, o spune oricine o vizitează. Dar modelul chinezesc nu are nici o tangentă cu rigorile CE și ale UE. De aici și tristețea președintelui nostru. De n-am fi avut Rusia la Răsărit și Germania la Apus, România ar fi putut deveni un "dragon" (referirea se face la Coreea de Sud, fac precizarea ca să nu mi se aducă reproșuri; adevăratul Mare Dragon este China) al Europei de Est. Se poate să fie așa: dar noi avem Rusia la Răsărit și Germania la Apus. ■

BREVIAR PLASTIC

Insula Șerpilor și căciula rusească

Val GHEORGHIU

Dacă n-ar avea un substrat tragic, așa cum numai istoria noastră poate produce fără să obosească - atunci povestioara cu Insula Șerpilor s-ar înscrie în șirul de mondenități pe care le produce un specializat în ele, mecenatul artelor și sindrofiilor de la Casa Poporului, Adrian Năstase. Chiar și un tratat cu Ucraina, care nu-i o joacă (și în care s-a înscris, ca o sprințară diversiune măgurean-iliesciană, contenciosul cu Insula Șerpilor și, mă rog, cu alte teritorii șparlite de ruși, la care acum candizii ucrainieni dau din umeri), deci chiar și tratatul cu Ucraina îmbracă o haină de măscărici care tocmai se pregătește să intre într-un bal cu măști oricum macabre.

După ce s-a ratat un moment cu care, ca nație, nu te întîlnești decît o dată la jumătate de secol, la un secol - moment în care Estul făcuse implozie și cînd, cu voință maximă (dar de unde asta la "revoluționarii" din '89, școliți la Moscova?), Basarabia putea fi din nou a noastră - politica externă românească nu are acum decît o singură șansă, cea a încheierii unor tratate urgente, și mai ales realiste, cu vecinii, fapt ce i-ar ușura integrarea în noile structuri euro-atlantice, singurele garante ale independenței și, se înțelege, prosperității noastre.

Da, a te bate pentru părți din pămîntul țării, luate cu japca de străini și parafate de trădătorul regim comunist autohton, e o chestiune de demnitate națională, dar de aici și pînă la a inventa, tocmai acum cînd nu e cazul, diferende avînd ca sujet Insula Șerpilor, pare dacă nu naivitate (ceea ce ne-ar mira la profesioniștii moșmolelilor răsăritene), cel puțin perfide, dacă nu chiar sabotaj, avînd în vedere că țara e încă minată de forțe oculte, care fac în continuare jocul Moscovei, care "fac totul" pentru obstrucționarea integrării noastre euro-atlantice, atît de antipatică marelui vecin de la Răsărit.

Ce distractiv ar fi dacă această denumire cu iz de Cutia Pandorei - Insula Serpilor - ar excita doar tentațiile noastre humorist-toponimice! Din păcate, diversiunea diplomaticalelor ruso-române se aliniază seriei lungi și tragice care ne-a siluit istoria, iar acum, într-un moment fast, ne sîcîie să ne urmăm vocația europeană dintotdeauna. Vai, trăim încă într-un spațiu în care căciula rusească, urecheată, face încă moda. Aruncați-vă privirea, în aceste zile de iarnă, pe stradă, și veți constata ponderea căciulii rusești.

Chestiune de modă trecătoare, veți spune.

De-ar fi așa! ■

PUNCTE DE VEDERE

Ion Iliescu și... femeile

Ioan CONSTANTINESCU

Pentru istorici, ca și pentru politologii și sociologii viitorului, una dintre temele de studiu dificile, poate chiar insolubile, va fi constituită de întrebarea: de ce numeroase fapte politice, "luări de cuvînt", gesturi și fraze ale domnului Iliescu, atunci cînd ele nu se arată eminamente grave - deși însoțite, ca de o umbră, de zîmbetul său universalist - sau nu se dovedesc profetic -... paseiste, sînt irezistibil de amuzante? Dificultatea abordării acestei teme, cîndva, nu va fi probabil deloc ușurată nici chiar de consultarea cu acribie a unor publicații de astăzi, ca, de pildă, "Academia Cațavencu" în al cărei top 10 domnul Iliescu se menține, de cîțiva ani buni, pe un necontestat loc întîi.

În urmă cu peste șase luni, într-un articol despre temele politice majore ale Președintelui, credeam că numesc un adevăr, cînd afirmam că domnia sa abordează "tema femeii" nezîmbitor, într-un stil predominant liric, ceea ce nu înseamnă că Ion Iliescu o trata ca în secolul al XIX-lea sau ca în cine știe ce epocă totalitară. Dimpotrivă, o făcea, ca orice om politic modern, cu datele statistice pe masă și ele nu sînt - n-ar fi - nicidecum prilej de zîmbet. Și totuși, de atunci, din primăvară, pînă acum, în plină iarnă, s-a schimbat ceva esențial în atitudinea Președintelui față de această temă. Domnia sa o tratează acum ca pe aproape toate celelalte care-i cad sub pana sa eseistică ori memorialistică sau pe care le "creionează" doar verbal: cu un zîmbet pe care tiparul reușește să-l păstreze intact, iar televiziunea abia dacă-l poate cuprinde. Faptul a fost dovedit și zilele trecute, cu ocazia primirii la Cotroceni a unei importante delegații de femei din România, participante la Congresul Mondial al Femeilor, ce a avut loc (nu fără peripeții politice) la Beijing.

Cum se explică oare metamorfoza atitudinii prezidențiale? Nu mai reprezintă, între timp, femeile aproximativ 60% din forța de muncă a țării, nu mai sînt ele mult mai prost plătite decît bărbații, nu mai sînt ele cele dintîi afectate de șomaj și nu mai sînt ele reprezentate în Parlament de impunătorul procent de 0,6-1%? Ori poate cîțiva dintre consilierii prezidențiali, bărbați politici de seamă, suferă de transsexualism și... sau, în sfîrșit, nemulțumit de prestația unora dintre ei, Președintele i-a transferat, pe aceleași importante posturi, la dispoziția domnului Văcăroiu și a promovat, în locul lor, femei? Această din urmă posibilitate ar dovedi nu doar o prețuire reală pentru "sexul slab", ci ar fi, în același timp, și o decizie democratică originală. În plus, sintagma "consiliere prezidențiale" ar suna foarte bine. Iar în plan politic..., ce să mai vorbim? Nici măcar președintele Cliton (a se pronunța cum scrie, întrucît așa îl pronunță domnul Iliescu!) - și asta - în țara tuturor posibilităților - nu dispune de asemenea consiliere de nădejde.

Să se fi produs această abilă mișcare politică pe tăcute, ca nu cumva opoziția să spună că "vrem să dăm, cu orice preț, exemplu Evropii"? Cum domnul Iliescu este un om politic foarte modest - și atît de rarele sale apariții la Televiziune, de pildă, o dovedesc! -, nu ne-ar mira ca tocmai despre asta să fie vorba. Sau s-ar putea să existe și (o cu totul) altă explicație? Congresul Mondial al Femeilor a avut loc la Beijing, iar pentru domnul Iliescu, se știe, "modelul" chinezesc... și mai ales zîmbetul locului, generos-enigmaticul zîmbet (nu mai puțin molipsitor decît gripa cu același nume), arborat mereu și pretutindeni, ca un stindard, desigur, și în Piața Păcii Celeste... Toate acestea nu puteau, se înțelege, rămîne fără urmări în orizontul politic al Președintelui, mai ales că domnia sa îl cunoaște bine pe tovarășul Li Peng de 45 ani buni.

Indiferent însă de motivele schimbării atitudinii prezidențiale față de "tema femeii", îmbucurătoare și, din punct de vedere politic, neîndoielnic epocală este concluzia la care domnia sa a ajuns cu ocazia primirii delegației de femei la Cotroceni: necesitatea înființării unui "departament pentru femei" pe lîngă Guvernul României.

Trebuie să recunoaștem: domnul Iliescu a avut o inspirație... bolșevicrată de-a dreptul genială. Ce sens ar avea să existe mai multe femei în parlament, ce noimă ar avea ca departamente sau ministere (să zicem - cel al tineretului, al culturii, al învățămîntului) să fie conduse de femei, așa ca în cele mai multe țări civilizate? Evident, nici unul; desigur - nici una! Cu "departamentul pentru femei" în cadrul guvernului ar fi cu totul altceva! Îndeosebi dacă ne gîndim că tocmai acest departament ne lipsea ca democrația noastră originală să atingă, într-adevăr, perfecțiunea. Țări ca Statele Unite, Germania sau chiar Turcia ar avea ce învăța de la noi, mai ales dacă acest departament proiectat și-ar propune ca prim țel înființarea unor... rezervații pentru femei. Iar el, departamentul, ar fi cel dintîi dintr-o salbă de departamente strict necesare peisajului democrației noastre: unul pentru handicapați, altul pentru pensionari, un al treilea pentru foștii nomenclaturiști (specie pe cale de nedispariție) ori un departament pentru studenți și mineri. "Exemplul dat Evropii" și chiar lumii ar fi, cu adevărat, profetic-... paseist, dacă neexperimentații politicieni din vest ar înțelege subtilitatea simbolică a "departamentului pentru femei": el este expresia postmodernă bolșevicrată a mentalității haremice (cuvîntul vine de la "harem", nu de la "har") a socialismului cu față umană. ■

P.S. Cititorul a observat, desigur, că titlul articolului nostru, departe de a fi ambiguu, e, pur și simplu... "orientat" politic.

MÎINE APARE

MOLDOVENEASCĂ

BOMBA DE CAUCIUC

DIN SUMAR:

Dacă sînteți curioși să aflați ce spun băieții și fetele din pozele de mai sus, umflați de urgență "Bomba de Cauciuc"

CARNETUL ZILEI

VREMEA

-8° – 2° C

Deși temperatura aerului va creste usor, vremea va fi rece. Cerul va fi noros la acoperit. Local, se vor semnala precipitatii slabe mixte, care, izolat, pot duce la depuneri de polei. Vîntul va sufla slab la moderat, din sector sudic. Temperatura aerului va înregistra valori minime cuprinse între -8 ° si -5 ° C, iar maxime între -2 ° si +2 ° C. Local, dimineata se va semnala ceață cu depunere de chiciură. **(Cristina Mariana DASCĂLU - C.P.V. Bacău)**

CALENDARUL CREȘTIN-ORTODOX

✝ Sf. mc. Bonifatie; sf. Aglaia; cv. Grichentie

FARMACII DE GARDĂ

Farmacia nr. 2, Piata Unirii (tel. 116029)

SPITALE DE GARDĂ

Spitalul "Spiridon" (tel. 142730):

Clinica a II-a Medicală;

Clinica I Chirurgie;

Maternitatea "Cuza Vodă" (tel. 143320).

TELEVIZIUNEA NAȚIONALĂ

7,00 TVM. Telematinal ■ 8,30 La prima oră. Actualităti; Puncte cardinale; Desene animate; Revişta presei; Maxima zilei; Stiati că...? ■ **9,20 Film serial (r): Santa Barbara** (SUA), ep. 294 ■ 10,05 Limbi străine. Franceză; Engleză ■ **11,05 Cinematograful de artă** (r): Adevărata viată a lui Antonio H. (La vera vita di Antonio H., Italia). Regia Enzo Monteleone ■ 12,40 Desene animate: Noi povestiri din orasul cu palmieri (Japonia) ■ 13,10 Muzica pentru toți. Muzica la frontiere (VIII) ■ 14,00 Actualități ■ 14,10 TVR Iasi. Est Meridian ■ 15,05 TVR Cluj-Napoca ■ 16,00 Actualităti ■ 16,10 Fii tu însuti. Roata traditiilor; Ora de dirigentie ■ 17,00 Convetuiri. Comunitatea evreiască din București; Comunitatea bulgară din Dobroiesti, sculptorul Bâscă; Revista presei ■ 18,00 Cazuri si necazuri în dragoste. O emisiune de divertisment adresată tinerilor între 16 si 90 de ani! Tema editiei: Dragoste la zero grade; VIP-urile se destăinuie; Despre amor... în pas alergător; Mică agentie matrimonială; Muzica dragostei; Cel mai... cea mai... Concurs pentru telespectatori; Nunta de aur; 2 x 2. Concurs între familii; Surprize. Redactor Nicolae Cozma ■ 19,00 Medicina pentru toți. SIDA și tuberculoza ■ 19,30 Desene animate: Grand Prix (Franta) ■ 19,55 La zi în agricultură ■ 20,00 Actualităti. Buletin meteo ■ 20,45 Publicitate ■ **20,50 Telecinemateca: Pe lacul auriu** (On Golden Pond, SUA, 1981). Cu: Katherine Hepburn, Henry Fonda, Jane Fonda. Regia Mark Rydell ■ 22,55 Reflector. Tranziția căldurii... din calorifere! ■ 23,25 Actualități ■ 23,45 Vedete în recital la "Cerbul de Aur", Brasov, România, 1995: Kenny Rogers ■ 0,20 Gong! Emisiune de critică și actualitate teatrală ■ 0,50 Magazinul notelor blue. Recital Eric Le Lann Quintet (Franta). Înregistrare la Sept.

7,00 La prima oră. Stiri ROMPRES; Buletin meteo; Gimnastica de dimineață; Informații utile; Desene animate (I); Autografe muzicale; Trei minute pentru sport; Bursa locurilor de muncă; Cronica soselei; Unde mergem?; Simezele orasului; Avocatul casei; Dedicatii muzicale; Ce spun astrele?; Calendar; Desene animate (II); Actualități; Puncte cardinale; Maxima zilei ■ 9,20 Ora de muzică ■ **10,05 Magazin CFI**: Să nu ne facem uiluzii: Fluviul Amur; Fochistii din subsolurile pariziene; Comunitatea Ducobor din Canada; De toate pentru toti: Noile tehnici ale tesăturilor; Componentii cei mai mici ai materiei; Electricitate din... lumină; Modele ingenioase de automobile ■ 11,30 Desene animate: Apărătorii Pămîntului ■ **12,00 Teatru TV** (r): Cum vă place, de William Shakespeare ■ 13,10 La capătul pămîntului. Veteranii sălbăticiunilor; Animale preistorice; cascadorii schiului (NC Super Channel) ■ 14,00 Actualități ■ 14,10 Serialul serialelor ■ 15,00 Limbi străine. Franceză; Engleză ■ 16,00 Desene animate ■ **16,30 Film serial: Inimă sălbatică** (Mexic), ep. 24 ■ 17,00 23 de milioane. Noul autoturism românesc: Dacia Nova; Ocolind cu grijă gropile, edilii fac... trotuarul!; Impozitul pe venit în 1996 pentru populatie; Evitarea riscurilor: asigurările ■ **17,40 Film serial: Iubiri amăgitoare** (Venezuela), ep.75 ■ 18,30 23 de milioane (II). Viitor de aur România are... Vom trăi si vom vedea! Asociatia oamenilor de afaceri fată în fată cu FPS ■ 20,00 Cu cărtile pe fată. Noutăți editoriale ■ 21,00 TVM. Mesager ■ 21,30 Între da si nu. Caritatea - publicitate sau sentiment? ■ 22,00 Credo. Biserica ortodoxă și bisericile orientale ■ 23,15 Teatru TV: Birlic de Tudor Musatescu și Sică Alexandrescu după Arnold si Bach. Spectacol preluat de la Teatrul Dramatic Brasov. Interpretează: Costache Babii, Radu Negoiescu.

PRO TV

■ 7.00 Ora 7, bună dimineata! - o emisiune cu Florin Călinescu; Stiri, informații utile, meteo, sport, concursul emisiunii, horoscop, muzică, reportaje, revista presei ■ 8.30 Film serial: "Capcana timpului" (r) ■ 9.30 Film serial: "Paradise Beach" (r) ■ **10.00 Film artistic: "Edward - Omul foarfecă"** ■ 12.00 Box profesionist: Nate Tubbs vs. Jorge Valdes și Dan Mack vs. Isaac Knapper ■ 12.50 Doar o vorbă să-ti mai spun... Realizator George Pruteanu (r) ■ 12.55 Stiri ProTv ■ 13.00 Film serial: "Oameni în toată firea" (r) ■ **13.30 Procesul etapei.** Emisiune realizată de Ovidiu Ioanitoaia ■ 16.30 Film serial: "Paradise Beach" - ep. 12 ■ 17.00 Film serial: "Capcana timpului" - ep. 12 ■ 18.15 Sport magazin - retrospectiva lunii ianuarie 1995 ■ 18.45 - Sport la minut - stiri sportive ■ 19.00 Film serial: "Oameni în toată firea" - ep. 10 ■ 19.30 Stiri ProTv ■ **19.55 Doar o vorbă să-ți mai spun...** Realizator George Pruteanu ■ 20.00 - Film serial: "Spitalul de urgentă" - ep. 1 ■ 21.00 Film serial: "Secrete de familie" - ep. 1 ■ 21.55 Stiri ProTv ■ 22.00 Film serial: "M.A.S.H." - ep. 10 ■ **22.30 Talk Show: Desteaptă-te, române!** Realizator Mihai Tatulici ■ 0.00 Stiri ProTv ■ 0.05 Sport la minut - știri sportive ■ 0.30 Tenis - Compaq Grand Slam Cup - finala.

TELEVIZIUNE PRIN SATELIT - RECOMANDĂRI

- 11,50 Străzile din San Francisco (s)
- 12,55 Ce vrăji a mai făcut nevasta mea?
- 13,25 Căsuta din prerie (s): "Să fim solidari"
- 14,25 Metoda antigangsteri (f. TV, SUA)
- 18,30 Doamna si fiica sa (s): "Dragă tată"
- 19,00 Robocop (s.p.): "Fantomele"
- 20,00 Blitz (s.p.): "Cu un bebelus în brate"
- 21,50 Clubul aventurierilor (f.TV, SUA)

- 10,05 Doamna S.O.S. (s): "Copie"
- 15,30 Dallas (s): "Asasin în libertate"
- 17,55 Club Dorothée (mag. pentru tineri)
- 19,00 Anii de facultate (s): "Dragoste nefericită"
- 21,50 Orasul veseliei (f., SUA, 1992); regia Roland Joffé; cu: Patrick Swaize, Om Puri, Pauline Collins.

- 9,35 Cu dragoste, al dvs. (foileton, ep. 1969)
- 14,45 Derrick (s): "Pace interioară"
- 18,45 Cooper si noi (s): "O poveste cu Mos Crăciun"
- 19,15 Printul din Bel Air (s): "Stop coruptiei"
- 21,50 Superpolitistii din Miami (f.p., SUA-Italia, 1985). Regia Bruno Corbucci; cu: Terence Hill, Bud Spencer

- 10,20 Alf. Petrecerea seniorilor (co./r, SUA, 1989)
- 10,50 Supermamele. (co./r, SUA, 1993)
- 14,35 Haos la puterea a zecea. Surpriza de Crăciun (co., SUA, 1988); cu: Bill Kirchenbauer, Deborah Harmon
- 16,05 Mica noastră fermă. Medic sau fermier? (s, SUA, 1977); cu: Michael Landon, Karen Grassle
- 17,05 Desene animate și program pentru copii
- 19,05 Toti sub acelasi acoperis. Cel mai frumos lucru secundar din lume (co., SUA, 1993); cu: Jo Marie Payton-France
- 19,30 Alf. În căutare de comori (co., SUA, 1989); cu: Max Wright, Anne Schedeen
- 20,00 Supermamele. Secretul pateului de curcan (co., SUA, 1993); cu: Marilyn Kentz, Caryl Kristensen
- 21,15 Copiii întunericului (dramă, SUA, 1994). Regia Michael Switzer; cu: Peter Horton, Tracy Pollay, Bill Smitrivich.
- 23,00 Reporterii. Magazinul reporterilor; reportaje din politică, economie, societate și cultură
- 23,55 Trenul mortii (thriller, Anglia/SUA, 1992). Regia David S. Jackson; cu: Pierce Brosnan, Patrick Stewart.

- 10,00 Cannon - Femeia în rosu (s., SUA, 1974); regia William Wiard; cu: William Conrad
- 11,00 Fantasy Island - Dorinte nemăsurate (s., SUA, 1982); regia Don Wiess
- 14,00 Trapper John, M.D. - Agitatia dinaintea petrecerii (s., SUA, 1981); regia Michael Caffey; cu Parnell Roberts
- 15,00 Star Trek. Generatia următoare. Ieri, azi, mîine - p. a II-a - (s. SF, SUA, 1994)
- 16,00 MacGyver -Cine rîde la urmă, rîde mai bine (s., SUA, 1987); regia Alan Simonds; cu Richard Dean Anderson
- 19,00 Asa e viata! - Familia Wagenfeld (s., Germania, 1995); regia William Peschek; cu: Wolfgang Krewe, Gerd Eichen. Ep. 78
- 21,00 Pentru ce e nevoie de părinți? - partea I - Film de Crăciun în două părti, Germania, 1995.

- 10,05 Clanul din California (s. ep. 1664)
- 11,00 Frumos si bogat (s. ep. 1354)
- 13,30 Golden Girls. Ziua Mamei (s)
- 14,00 Hobby-ul ei este crima. O revedere ucigasă (s.p)
- 18,30 Între noi (s. ep. 258)
- 20,40 Vremuri bune, vremuri rele (s. ep. 882)
- 21,15 Dubla interventie. Turistii (s.p.)
- 22,15 Detectivul Hanks. Jucătorul (s.p.)
- 23,10 Quincy. Inundatii fatale (s.p.)
- 0,10 Miami Vice. Mîini murdare (s.p.)

RAIDUE
- 8,00 Cîte istorii! Papa castorul (d.a.)
- 9,15 Tarzan (telefilm)
- 16,10 Santa Barbara. Ep. 1190
- 19,25 TGS - Stiri sportive
- 20,50 Go-cart. Program de desene animate.
- 21,40 Nebun mutat (f.)

- 10,30 Schi. Cupa mondială (m), Alta Badia, Italia
- 12,30 Fotbal. Eurogoluri (r)
- 14,00 Schi alpin. Cupa mondială (masculin), Madonna di Campiglio, Italia.
- 14,45 Lumea vitezei. Magazin dedicat celor ce îndrăgesc sporturile cu motor (r)
- 15,30 Magazin de atletism
- 18,30 Fotbal. Eurogoluri (r)
- 21,00 Magazinul sporturilor cu motor.
- 23,00 Box. Meciul dintre americanii Emmet Linton - Steve Martinez

TELEVIZIUNI LOCALE

TVR IAȘI

Pr. I, orele 14,10-15,05 - Est Meridian Magazin Fotograme (evenimente din actualitatea regională) ■ Radiografii economice: Dictionar de marketing; Evaziunea fiscală în actualitate ■ Povestea unui om: Costache Buraga ■ Săptămîna muzicală ■ Lumea în oglindă: Un concediu cu... surprize ■ Videoclipul emisiunii.

EUROPA NOVA

10,05 Mati Nova ■ 11,00 Retrospectiva politică (r) ■ 11,15 Starea de veghe (r) ■ 11,20 Renmania (r) ■ 11,35 Film: "Casa Domnului" (r) ■ 13,15 Lumea cărtilor (r) ■ 13,30 Terra (r) ■ 16,00 Euromusic ■ 16,10 Film serial: "Zorro", ep. 1 ■ 16,35 Exercițiu de memorie - Tolstoi ■ 16,45 Politică și administratie ■ 17,15 Desene animate ■ 17,45 Vademecum - emisiune de informare și educatie medicală. Caleidoscop medical - Grefele (do., p.I); Infectia urinară la copii - masă rotundă. ■ 18,50 Starea de veghe ■ 18,55 Publicitate ■ 19,00 Infonova ■ 19,40 Documentar: "În grădina zoologică" ■ 19,55 Lovesongs ■ 20,25 Publicitate ■ **20,30 Film: "O după-amiază nefastă"** (prod. SUA). Regia Sidney Lumet; cu Al Pacino. Una dintre cele mai reusite interpretări ale lui Al Pacino, de această dată în rolul unui gangster pervers. ■ 22,10 Infonova ■ 22,20 Magazin sportiv ■ **22,35 Orele Euterpei. "Otello" (II)** - operă în patru acte, de Giuseppe Verdi. Soliști: Jon Vickers, Mirella Freni, Peter Glossop. Interpretează: corul Operei din Berlin, orchestra Filarmonicii din Berlin. Dirijor Herbert von Karajan.

Radio NORD-EST

5,30-10,00 Micul dejun. Emisiune matinală de informații si muzică: știri din actualitatea locală, informații utilitare, horoscop, sfatul medicului, informatii economice, concursul diminetii, relatări în direct din diferite puncte ale orașului (6,00-6,30 buletinul de știri și programul Actualitatea preluate de la BBC). Realizatori: Iulia Mihalache și Cătălin Elisei ■ 10,00-14,00 Fir direct. Timp de 4 ore în contact direct cu viata orașului: informatii din actualitatea locală, răspunsuri la întrebările ascultătorilor, concursuri și muzică. Realizator Cristina Tilică ■ 14,00-14,30 BBC: Buletinul de știri și Actualitatea ■ 14,30-18,00 Turnul de control. Cea mai importantă emisiune informativă a zilei ■ 14,45 Paralela Sport ■ 16,30 Puls Nord-Est - reportaje, interviuri, relatări din actualitatea locală și natională, informații economice, muzică. Realizator Ovidiu Simonca ■ 18,00-19,00 BBC: Buletinul de stiri si Actualitatea ■ 19,00-21,00 Buzduganul de seară. Emisiune de divertisment: muzică si concursuri și în reluare, DIVERTIS RADIO SHOW (19,30-20,00), realizat de grupul DIVERTIS în colaborare cu ARS NOVA. Realizatori: Livia Susanu și Daniel Buzdugan ■ 21,00-21,30 BBC: Buletinul de știri și Actualitatea ■ 21,30-22,00 Puls Nord-Est - editia de seară (stiri, reportaje, interviuri, relatări din actualitatea locală și natională) ■ 22,00-24,00 Noapte americană. O emisiune despre America și muzica americană Realizator Costi Rezlescu ■ 0,00-3,00 Rob Mc Lean Show - Voa Europe ■ 3,00-4,15 Albumul noptii ■ 4,15-5,00 Jazz - Voa Europe ■ 5,00-5,30 Ritmuri de înviorare.

Radio IAȘI

6,00 Stiri ■ 7,00 Radiojurnal ■ 7,30-7,45 Post-scriptum, revista presei, avanpremiera radio, muzică ■ 8,00-8,05 Buletin de stiri ■ 8,05-8,30 Informatii utilitare ■ 8,30-9,00 Grai si suflet românesc (reluare) ■ 9,00-9,05 Buletin de știri ■ 9,05-13,00 Radiosfera (Stiri - orele 10,00; 11,00; 12,00; Radio-circuit-multiplex; Concert de muzică populară românească) ■ 13,00-13,15 Radiojurnal ■ 13,15-16,00 Întîlniri... pe unde medii (Știri - orele 14,00 și 15,00); Informații si muzică (artă, cultură, stiintă, fapt divers); Interviuri, reportaje, consemnări; Compact disc (reluare) ■ 16,00-16,15 Radiojurnal Bucuresti ■ 16,15-17,30 Audienta radio ■ 17,30-18,00 Pe-un picior de plai; La izvoarele muzicii (alternativ) ■ 18,00-18,10 Buletin de știri ■ 18,10-18,30 Corespondenta radio; Muzică usoară ■ 18,30-19,00 Corespondenta radio; Muzică populară ■ 19,00-19,15 Radiojurnal ■ 19,15-19,30 Muzică usoară ■ 19,30-20,00 Economie, stiintă, viată ■ 20,00-21,00 Teatru scurt ■ 21,00-21,20 Evenimentele zilei; Sport; meteo ■ 21,20-22,00 Jazz-ul în comentariu si sunet.

TELECABLE

TELECABLE I

8,00-18,00 Program Antena 1

Din cuprins. Film serial: Capcana periculoasă; Observator; Film artistic: Castelul măslinilor; Film serial: Dincolo de realitate; Film artistic: Fantoma răzbunătoare (thriller); Film artistic: Kansas Pacific (război); Film serial: Misiune ultrasecretă; Film serial: Pribeagul; Film serial: Viata în trei; Desene animate

18,00-3,00 Program propriu

18,00 Film documentar: Revolutia română (ep.2) ■ 19,30 Film: Nico (III) ■ 21,00 Film: Drumul spre ruină ■ 22,30 Film: Dragoste extremă ■ 0,45 Film: Viata sexuală a belgienilor.

TELECABLE II

10,30-0,45 Program Tele 7 ABC

10,30 Știri ■ 10,40 Aerobic ■ 11,00 Bună dimineata, copii! ■ 11,50 Film serial: Flash ■ 12,35 Magazinul femeilor ■ 13,30 Film serial: Un trio cu haz ■ 14,00 Week-end abc ■ 17,00 Film serial: Printul din Bel Air ■ 18,30 Desene animate ■ 19,00 Interzis bărbaților ■ 20,00 Film serial: Falcon Crest ■ 21,00 Telejurnal ■ 21,35 Film artistic: Legămînt sfînt (p.II.) ■ 23,00 Gala Tele 7 ■ 23,30 Tentatii ■ 0,00 Staruri pentru totdeauna.

TEATRUL NAȚIONAL

Teatrul Național "Vasile Alecsandri" anunță suspendarea spectacolului cu piesa "Timon din Atena" de W. Shakeaspeare, care era programat astăzi, la orele 19.00. Spectacolul va fi reprogramat.

COMUNICAT AL DJTS IAȘI

În vederea participării României la *Conferința Internațională a Tinerilor lideri "Migrările - o lume în devenire" ce va avea loc în Canada - Montreal, în perioada 2 - 8 iunie 1996*, manifestare organizată de Fundatia canadiană pentru Tineret Jeonne Sauve, *Direcția Județeană pentru Tineret și Sport Iași* organizează un concurs de selectie a unui tînăr lider ieșean, pe baza următoarelor condiții de participare la concurs:

- vîrsta între 20-25 ani (mai mult de 20 ani și mai putin de 25 ani la începutul conferintei); să dovedească potential de leadership; implicare în mediul în care își desfășoară activitatea; să cunoască bine limba engleză.

Înscrierile se fac în perioada 18-20 decembrie 199 la Centrul de Informare și documentare pentru Tinere INFOTIN Hotel "Orizont" telefon 213434, iar concursul de selecție va avea loc joi, 21 decembrie 1995. Probele specifice, locul de desfășurare, cît și alte relatii suplimentare le puteți solicita la INEOTIN sau la sediul DJST Iasi, str. Sfîntul Lazăr nr. 76, telefon 231540.

Director,
prof. Dan Pavelescu

DIN TELEFOANELE, SCRISORILE ȘI AUDIENȚELE ZILEI

Rubricile "Din telefoanele, scrisorile și audiențele zilei" și "Ultimul vagon poștal" au menirea de a asigura un dialog direct între cititori și reprezentanții principalelor instituții publice. În cadrul acestor rubrici cititorii își pot exprima opiniile în legătură cu diverse probleme locale și de interes național. Semnatarii scrisorilor sînt rugați să folosească un limbaj decent și să nu aducă acuzații nefondate. Pentru atestarea veridicității afirmațiilor făcute, materialele prezentate la redacție pot fi însoțite de copii xerox ale unor acte doveditoare. De asemenea, semnatarii scrisorilor trebuie să lase un număr de telefon la care pot fi contactați pentru relații suplimentare.

Redactorul de serviciu răspunde apelurilor dvs. la numerele de telefon 271271 și 172557 între orele 8.00 - 22.00.

■ *Abonații firmei M-BIT sînt nemulțumiți*

Zilnic primim semnale despre activitatea necorespunzătoare a reprezentanților firmei M-BIT asa cum s-a întîmplat și vineri, 15 dec., cînd ne-a telefonat *dr. Lucius Știrbu, care locuiește în Piața Unirii 7 și locatari din strada Horia 1, în numele cărora ni s-a adresat Ileana Fotea*. În plus, reprezentanții firmei se pare că nu-și dau osteneala să intervină prompt cînd sînt anuntate perturbări în transmisie și nici nu se poartă cum se cuvine cu reclamantii. Tinînd cont de avalansa de semnale negative care ne vin dinspre abonatii M-BIT, ne întrebăm: cînd oare activitatea acestei firme se va desfășura corespunzător? Așteptăm și noi și cititorii un răspuns.

■ *Conducte obturate și inundații*

Nicolae Broșteanu, din strada Moara de Foc 9, bl. 596, sc. D, ap. 2, a sesizat vineri seara că de dimineată, datorită obturării coloanei de canalizare a fost inundat, de la etajele superioare, cu ape uzate și menajere. A mers la P.T. 2 Canta, unde operatorul a promis că îl va ajuta. A anunțat și la RAJAC și la R.A. TERMOFICARE și i s-a explicat că instalatiile interioare din bloc se repară la comanda de asociatia de locatari și pe cheltuiala locatarilor. Aceleasi explicatii ni s-au dat și nouă de către dispecerii Adrian Rosu de la RAJAC și Călugăreanu de la TERMOFICARE și le-am mai făcut cunoscute cititorilor și cu alte ocazii.

Și în *strada Grădinari 9* s-a întîmplat un accident asemănător, cu consecinte chiar mai serioase, întregul subsol tehnic fiind inundat de ape uzate. În problema aceasta a urgentei interventiilor la instalatiile din apartamente situatia actuală este lăsată la voia întîmplării. E adevărat că locatarii le-au cumpărat cu tot cu instalatii, dar nu au posibilitatea să intervină direct, mai întîi pentru că nu sînt competenti și în al doilea rînd, pentru că nu sînt dotati cu utilaje și unelte specifice. Reprezentanții regiilor, la apelul disperat al locatarilor, scapă usor: instalatiile interioare nu ne apartin, deci ocupati-vă singuri de remedieri și interventii.

Ar fi cazul ca edilii orasului să privească cu mai mult simt de răspundere această problemă și, împreună cu conducerile regiilor, să caute căi de organizare a activității, adică: să asigure echipe de interventie, dotări și modalitati rapide de calculare a costurilor reparatiilor.

■ *Goana după... ouă*

Mai multi cititori, dintre care îl cităm pe *Tudor Orheianu*, ne-au rugat să transmitem nemultumirea lor pentru faptul că nu se găsesc pe piată suficiente ouă.

După ce a stat la coadă timp de o săptămînă, zi de zi, la AVICOLA pentru a cumpăra ouă, a rămas cu mîna goală pentru că nu s-au adus suficiente. "Ba, unii ieseni ne-au spus că, în timp ce lumea asteaptă la rînd, în spatele magazinului persoane privilegiate încarcă în masini coffraje cu ouă. Am discutat cu reprezentanti ai unor unităti de productie această problemă: de la PRODAVIS am aflat că, în prezent, efectivul de găini ouătoare încă nu a ajuns la maturitate (cu alte cuvinte, sînt încă puicute), iar de la AVICOLA (intreprindere de stat), directorul general Comsa ne-a informat că unitatea livrează pe piată, zilnic, 250.000 ouă (aceasta este capacitatea de productie a unitătii pe zi), dar datorită cererii mari acum, de sărbători, și faptului că alte unităti nu furnizează ouă în prezent, există acest gol în aprovizionare. Să sperăm că cele aproape 2 milioane de ouă ce se vor mai livra pe piată pînă de Crăciun vor satisface cererea iesenilor.

■ *Mașinile de pe strada Smîrdan*

Un pieton care a trecut în ziua de 15 decembrie, pe la orele 14,30 pe strada Smîrdan, a urcat pînă la redactie să ne povestească despre cum era să fie acrosat de o masină, datorită faptului că pe trotuarul din dreptul imobilului cu numărul 67 stationează pe trotuar, de cîteva săptămîni, un camion (IS-01-MTV), iar de-a lungul gardului din dreptul firmei de service auto (CIF) stationează mereu cîte două-trei masini. Pietonii sînt nevoiti să coboare pe carosabil și să parcurgă 10-12 m, fiind în pericol de a fi acroșati de numeroasele masini care circulă pe această arteră foarte solicitată. Am mai scris de cîteva ori despre această problemă, rugînd edilii orașului (de la gospodărire comunală, de la politia rutieră) să pună ordine în circulatie și în special în regimul de oprire și stationare pe această stradă.

Păcat că semnalele noastre și ale cititorilor nu sînt receptate!

■ *Recuperarea hîrtiei*

Maria Varlam ne-a sunat să ne spună că, de un timp, la chioscurile și unitătile REMAT (întreprinderea de recuperare a deseurilor) nu se mai primesc hîrtie recuperată de la populatie. Maria Varlam ne-a mai spus că trebuie să primească bani pentru hîrtie predată, dar de mai mult timp nu i-au fost achitate sumele datorate. Am discutat cu contabilul șef al REMAT, Silvia Araritei, care ne-a informat că unitatea are în stoc deseuri de hîrtie și carton în valoare de circa 100 de milioane lei, care asteaptă de o bună bucată de timp să fie preluate de fabricile de celuloză și hîrtie din țară. La rîndul lor, acestea invocă lipsa fondurilor pentru a ridica produsele contractate cu REMAT și astfel toate se învîrt în cercul vicios al blocajului. Este o realitate tristă, se pierd și se degradează sute de tone de materie primă pentru industria de celuloză iar interesul oamenilor pentru colectionarea unor astfel de deseuri dispare.

■ *Un rug între blocuri*

O ieseancă ce locuiește în blocul de vis-a-vis de RATC, pe strada Silvestru, ne-a sunat ieri dimineată să ne cheme pentru "a admira" patru ruguri mari pe care salariatii de RATC le alimentau mereu cu alte și alte maldăre de hîrtii. Văzduhul s-a umplut de mici particule de hîrtie arsă care se depuneau pe diferitele lucruri din balcoane și pe peretii blocului. Locatarii erau nemultumiti de atitudinea lipsită de respect pentru cetățeni a celor de la RATC care puteau să transporte hîrtiile undeva, în afara orașului și să le dea foc. Am telefonat la cabinetul directorului Abălasei (pe dumnealui nu l-am găsit) și secretara ne-a recomandat să vorbim cu inginerul Purice, seful sectiei respective. N-am avut noroc să ne răspundă la apel, asa că rugurile au ars în voie, spre nemultumirea vecinilor.

■ *Răgaz pentru documentare...*

... îi cerem d-lui *Ion Bănescu, din Coînari, județul Iași*, care ne-a rugat, într-o scrisoare, să-l sfătuim cum trebuie să procedeze în cazul ce ni-l descrie; o asociatie de locatari îi pretinde achitarea unui debit de 75000 lei întretinere - debit al fostului detinător al apartamentului cumpărat de dînsul. Vom cere lămuriri cu caracter juridic și i le vom comunica.

■ *Vă așteptăm la redacție*

Tiberiu Popescu ne trimite o scurtă scrisoare însotită de o a doua, mai întinsă, adresată lui Dorin Spineanu și pe care ne-a îngăduit să o parcurgem și noi. Ne cerem scuze că alte corespondente ale dumisale le-am pierdut sau rătăcit și nu i-am trimis niciodată răspuns. Deoarece din materialul trimis a reiesit clar că avem de-aface cu un fin analist, îl rugăm insistent să treacă pe la redactie pentru a stabili o eventuală colaborare.

Constantin IURAȘCU
Eugen ACASANDREI

☎ TELEFOANE UTILE

☎ **SALVARE: 961**
☎ **POMPIERI: 981**
☎ **POLIȚIE:** Inspectoratul Județean Centrala 140720; Dispecerat 146666; Municipiu Centrala 140020 Dispecerat 146840/955 Ofiter de serviciu 146850; Serviciul Circulatie - 140070.
☎ **SERVICII MEDICALE MOBILE** (asistență medicală de urgență la domiciliu): 113130/569, zilnic între orele 7,00-23,00
☎ **PROTECȚIA MUNCII: 116139**
☎ **AGENȚIA C.F.R.: 147673**
☎ **INFORMAȚII GARĂ: 146333**
☎ **AUTOGARĂ: 146587**
☎ **TAXICOM, dispecerat: 953, 146593**
☎ **AGENȚIA TAROM: 115239**
☎ **INFORMAȚII AEROPORT: 178126**
☎ **STAȚII PECO:** Baș Ceauș - 176865; Aurel Vlaicu - 175872; Bucium - 132891; Crișan - 112182; Păcurari - 164142; Sărărie - 147480.
☎ **A.C.R. - informații utile:** 112345, 130177.
☎ **DISPECERATE:** R.A. Gaz-Metan - 141737; R.A. Apă-Canal - 142451; Renel - 147070, deranjamente - 929; Termoficare - 141956; R.A. Locuința - 112434; Telefoane - Deranjamente - 921; Protecția mediului - 147010.
☎ **GARDA FINANCIARĂ:** 114065, 112427.
☎ **ADMINISTRAȚIA FINANCIARĂ: 143030**
☎ **TRIBUNAL: 146300**
☎ **PROCURATURĂ: 212566**
☎ **CAMERA DE COMERȚ: 117757**
☎ **CENTRUL MILITAR JUDEȚEAN: 146370**
☎ **STATUL MAJOR JUDEȚEAN DE APĂRARE CIVILĂ: 214470**
☎ **HOTELURI:** Moldova - 142225; Traian - 143330; Unirea - 142110; Continental - 114320;
☎ **POLICLINICA CU PLATĂ:** triaj informații - 117244
☎ **OFICIUL JUDEȚEAN PENTRU PROTECȚIA CONSUMATORILOR: 145392.**
☎ **LABORATOR ANALIZE "PRO FAMILIA": 230431**
☎ **Servicii de pază și protecție, intervenții GUARD SECURITY: tel: 210094; tel/fax: 212658.**

REPARAȚII

☎ **Tîmplărie - 158588**
☎ **Rașchetat parchet - 126923**
☎ **Hidroizolații terase, subsoluri, garaje - 174340**
☎ **Închideri balcoane - 117512**
☎ **Sobe, construcție-curățire - 177878**
☎ **Instalații sanitare - 160164**
☎ **Reparații mașini de spălat rufe, vase, mașini de cusut, rebobinări motoare - 173204**
☎ **Frigidere - 251006; 220859**
☎ **Aragaze - 132141**

cotidian de informații
Monitorul
Str. Smîrdan nr. 5 ■ Tel. 17.25.57; 271271; 271333; 271467 (centrala) ■ Fax 27.04.15
■ Publicitate tel./fax 14.47.76
■ REDACTOR ȘEF - Dan Radu
■ REDACTOR ȘEF ADJUNCT - Toni Hritac
■ SECRETAR GENERAL DE REDACȚIE - Marius Cristian

ȘEFI DEPARTAMENTE:
■ Eveniment național și internațional: Cristian Racu (int. 110)
■ Investigații speciale: Valentin Gheorghiță (int. 123)
■ Economic: Costel Stroescu (int. 117)
■ Cultură: Dorin Popa (int. 109)
■ Sport: Nicolae Grecu (int. 107)
■ Redactor de serviciu: Constantin Iurascu (int. 124)
■ Fotoreporter: Constantin Plop
■ Grafică: Lucian Amarii, Daniel Melinte
■ Publicitate: Cristina Labontu (int. 122, fax 144776)
■ Difuzare: Mihai Tudose (int. 120)
■ Contabilitate: Antoneta Filip (int. 112)

ABONAMENTELE se pot face la orice Oficiu Poștal din țară. MONITORUL figurează în catalogul Presei interne la poziția 838.

NORD-EST PRESS
- agenție de presă -
Str. Smîrdan nr. 5 ■ Tel. 17.25.57; 271271 (centrala) ■ Tel 14.56.10
■ EDITOR: Mona Dîrtu

EDITOR
NORD-EST
Str. Smîrdan nr. 5 ■ Tel. 17.25.57; 27.12.71 ■ Fax 27.04.15
Director general: ALEXANDRU LĂZESCU
Director editor: FLORIN ZAMFIRESCU
Director de marketing: CEZAR CALUSCHI
Director executiv: GABRIEL RUSU

TIPAR OFFSET: MULTIPRINT, Iași str. Sf. Lazăr nr. 49

MONITORUL EXTERN

După 12 zile de căutări

Au fost descoperite rămășițele avionului prăbușit în Extremul Orient al Rusiei

Echipele de tehnicieni au descoperit, luni, epava aeronavei Tu-154, prăbușită în Extremul Orient al Rusiei, în urmă cu 12 zile. Un purtător de cuvînt al companiei aviatice Habarovsk, căreia îi apartinea avionul, a declarat că epava a fost găsită la 50 de km de Strîmtoarea Tatar, pe care aeronava a traversat-o îndreptîndu-se spre Insula Sahalin. Echipa de experti, ce va inspecta locul accidentului, urmează să sosească astăzi. Agentia Itar-Tass relatează că pe locul unde căzuse avionul s-a format un mare crater. În momentul plecării, la bordul aeronavei se aflau 97 de pasageri si membri ai echipajului.

În anul viitor

Produsul intern brut al Israelului va crește cu 5%

Ministrul israelian de finanțe, Avraham Shohat, a declarat că economia tării va continua să crească în 1996, prognozînd un ritm de crestere a Produsului Intern Brut de 5%. Pentru anul curent, se asteaptă ca PIB să înregistreze o crestere de 6,8%. Shohat a declarat că în prezent PIB-ul Israelului se ridică la 90 miliarde dolari, cu un nivel de 16.000 dolari pe cap de locuitor. Pentru 1996 se prevede, de asemenea, o rată a somajului de 6,5%, comparabilă cu cea de anul acesta. Shohat a declarat că recentele valuri de imigratie au constituit unul din factorii care au condus la cresterea economică din ultimii ani. El a arătat că au fost create în decursul ultimilor ani circa 450.000 de noi locuri de muncă, pentru a absorbi cei 700.000 de imigranți, din care 600.000 din fosta Uniune Sovietică.

Cecenia

Continuă luptele între rebeli și trupele rusești

Potrivit stirilor transmise de agenția Interfax luptele dintre trupele rusesti și rebelii generalului Dudaiev continuau luni dimineața, la Gudermes. Comandourile cecene continuau să asalteze clădirea comandamentului trupelor rusesti și clădirea gării centrale, unde s-au refugiat soldatii rusi ai garnizoanei orasului, baricadîndu-se în spatele zidurilor. Este cea de-a 5-a zi de lupte grele la Gudermes, fără ca fortele rusesti să poată controla situatia. Aviatia rusă nu poate efectua bombardamente deoarece riscă să lovească proprii soldati.

Primul ministru italian s-a răzgîndit

Lamberto Dini își retrage votul de încredere în privința bugetului

Premierul italian, Lamberto Dini, a decis luni să retragă votul de încredere pentru a accelera dezbaterile și aprobarea în Camera Deputatilor a planului de buget pe 1996. Adunarea va trebui să dezbată aproximativ 2.000 de amendamente, ceea ce ar putea prelungi aprobarea documentului după termenul limită de 31 decembrie. Cabinetul lui Dini supravietuise la două voturi de încredere vinerea trecută, după ce Alianta Libertătii, condusă de Silvio Berlusconi a încercat să se folosească de aceste initiative pentru a determina căderea guvernului și organizarea de alegeri generale. Dini a mentionat că singurul interes al guvernului în inițierea voturilor de încredere a fost de a ajuta parlamentul să termine la timp dezbaterile asupra bugetului și de a precipita alegerile generale. Dacă planul de buget nu va fi aprobat de parlament pînă la sfîrșitul anului, cînd urmează să demisioneze cabinetul Dini, Italia va trebui să recurgă la un plan provizoriu de cheltuieli.

Pentru numai 350 de dolari pe zi

Camera de hotel a lui Bettino Craxi este la dispoziția publicului

Orice persoană care are 350 de dolari poate închiria camera 601 de la Hotelul Raphael din Roma, încăpere locuită în urmă cu 10 ani de fostul prim-ministru Bettino Craxi. Apartamentul a constituit locuința lui Craxi, care acum se află în Tunisia, unde a fugit deoarece fusese condamnat la închisoare pentru corupție. Numele fostului prim-ministru a fost dat jos de pe usa camerei 601, însă apartamentul este deja numit "prezidențial". Printre celebritățile care au folosit încăperea s-au aflat și Jean-Paul Sartre și cosmonautul Iuri Gagarin.

Rezultate preliminarii

Comuniștii conduc în alegerile din Rusia

■ *este posibil ca situația să se modifice după stabilirea candidaților aleși prin vot uninominal* ■ *pe locul al doilea se află Partidul Liberal Democrat, cu 11,2 %* ■

Ultimele rezultate partiale prezentate de Comisia Electorală Centrală indică, în continuare, că pe primul loc în alegerile de duminică se află Partidul Comunist, cu 22% din voturi. Pe locul doi, cu 11,2% se află partidul lui Vladimir Jirinovski, care a demonstrat din nou, că poate răsturna toate prognozele. Ultimele sondaje nu îl creditau pe Jirinovski cu mai mult de 7 procente. Conform Legii electorale, din cei 450 de deputați, jumătate se aleg prin sistem uninominal, jumătate pe liste generale de partid, în acest caz fiind impusă și o barieră electorală de 5%. Deocamdată, informațiile oficiale oglindesc doar rezultatele parțiale ale votului pe listele de partid. Au mai depășit bariera de 5 procente, partidul "Casa Noastră Rusia", al premierului Viktor Cernomîrdin și formațiuna democratului Grigori Iavlinski, Iabloko ("Mărul"). Cu toate acestea, datorită faptului că pentru 225 de locuri votul a fost uninominal, este posibil ca partidul premierului Cernomîrdin să aibă de fapt mai mulți reprezentanti în Duma de Stat. Șanse de a depăși pragul electoral mai au "Opțiunea Rusiei" (partid democrat condus de Egor Gaidar), cu 4,8%, "Femeile Rusiei" (formațiune de centru-stînga) cu 4,5%, Partidul Autogestiunii Muncitorești (formațiune de stînga) cu 4,1%, "Rusia Muncitoare" (partid ce își propune reînființarea Uniunii Sovietice), cu 4,1% și "Congresul Obștilor Ruse (partid naționalist, pe listele căruia se află și Alexandr Lebed), cu 4,1%. Organizatorii au motivat întîrzierea cu care sînt anunțate rezultatele, prin volumul imens de informații, care necesită o prelucrare atentă și îndelungată. Acest anunț i-a surprins și pe consilierii unor partide. Consilieri parlamentari au declarat Agenției MEDIAFAX că inițial au știut că la 5-6 dimineața vor primi rezultatele finale. Menționăm că duminică noapte, Vladimir Jirinovski a declarat că sînt unele partide care vor intra în Duma de Stat prin fals. O mare necunoscută rămîne distribuția votului pentru celelalte 225 de locuri, disputate pe sistemul uninominal. Conform mass-mediei ruse, datele vor fi cunoscute mult mai greu. Serghei Filatov, șeful administrației prezidențiale s-a întîlnit, luni după-amiază, cu Boris Elțîn, subiectul discuțiilor fiind rezultatul din alegerile parlamentare.

Ghenadi Ziuganov: "Trebuie să reluăm legăturile pe care le-am avut cu România"

Partidul Comunist și-a adjudecat victoria în alegerile pentru Duma de Stat desfășurate duminică. Imediat după votare, ***Ghenadi Ziuganov*** **(foto)**, președintele partidului, a acordat Agenției MEDIAFAX un scurt interviu, pe care îl redăm în cele ce urmează:

- Cum vedeți relațiile Rusiei cu fostele țări socialiste?

- Noi, comuniștii, considerăm drept o prioritate dezvoltarea relațiilor cu țările central și est-europene. În primul rînd, ne interesează relațiile economice. Noi am avut bune legături în acest plan, pe care, cred, este necesar să le reluăm, în interesul tuturor părților. România era prezentă pe piața sovietică cu mai mult de jumătate din producția sa. Piețele occidentale nu vă asteaptă, iar piețele răsăritene sînt acaparate de alții. Trebuie să reluăm legăturile economice, comerciale, pe care le-am avut cu România.

- Cum comentați procesul de extindere al Alianței Nord-Atlantice?

- Cred că trebuie să vă gîndiți de mai multe ori înainte de a intra în NATO. Noi, comuniștii, ne împotrivim ferm. Extinderea NATO va însemna relansarea politicii de confruntare, va determina o escaladare a cursei înarmărilor. Este necesară formarea unor mecanisme de securitate europeană noi, fiabile, care să asigure securitatea întregului continent. Extinderea NATO echivalează cu formarea unor noi blocuri militare.

- Victoria Dvs. va duce la o schimbare a relațiilor Rusiei cu Occidentul?

- Așa-zisa teamă a Occidentului față de comuniști este o invenție a "democraților" de la noi. Occidentul nu de noi trebuie să se teamă, ci de destabilizarea situației interne din Rusia, de haosul care s-ar putea produce la noi în țară, de faptul că materialul nuclear ar putea ajunge în niște mîini criminale.

- Comuniștii vor încerca să determine schimbrări importante în politica externă a Rusiei?

- Relațiile internaționale își vor continua cursul firesc, pe baza a două programe: unul față de Occident, altul față de Răsărit. Comuniștii ruși vor să coopereze într-un spirit de respect reciproc cu toată lumea.

Referindu-se la România

Vladimir Jirinovski: "Rusia este adevăratul vostru prieten"

Partidul Liberal-Democrat, condus de controversatul ***Vladimir Jirinovski*** **(foto)**, s-a plasat pe locul doi în cursa electorală pentru ocuparea Dumei de Stat. El a obținut mai puține voturi decît în scrutinul trecut (11% față de 20%), dar s-a menținut ca una dintre forțele care nu pot fi ignorate pe scena politică a Federației Ruse. Vă prezentăm în cele ce urmează un scurt interviu pe care Vladimir Jirinovski l-a acordat Agenției MEDIAFAX în ziua votării.

- Ce înseamnă pentru Dvs. extinderea NATO?

- Este încercarea Occidentului, a Statelor Unite, de a ocupa Rusia. Și, împreună cu Rusia, pe voi, românii, pe polonezi, pe toți cei din estul Europei. Dar noi nu o să ne predăm. În istoria contemporană va exista o ultimă luptă, un ultim război al Rusiei cu inamicii săi. Pe care Rusia o să-l cîștige.

- Cum comentați, însă, dorința țărilor est-europene de a adera la NATO?

- Negativ. Nu vă dați seama ce faceți, ce vreți. Nu realizați că o să vă bombardeze și pe voi, așa cum i-au bombardat și pe sîrbi? Rusia este adevăratul vostru prieten, nu cei din Occident.

Reacții internaționale după scrutinul de ieri din Rusia

PARIS - Guvernul francez a felicitat, luni, Rusia pentru desfășurarea democratică a alegerilor parlamentare și a declarat că acestea arată victoria pluralismului în fosta țară comunistă. "Există acum dovezi că în Rusia există un pluralism real, care presupune o viață democratică normală. Alegerile s-au desfășurat corect, conform constituției. Îi felicităm pentru acest fapt", a declarat purtătorul de cuvînt al Ministerului francez de Externe, Jacques Rummelhardt. Rezultatele parțiale ale alegerilor parlamentare, date publicității luni, arată că peste o cincime din electorat i-a preferat pe comuniști, în timp ce Partidul Liberal Democrat, al lui Vladimir Jirinovski, a obținut 11% din voturile electoratului.

COPENHAGA - Ministrul danez de Finanțe, Mogens Lykketoft, a declarat, luni, că revirimentul comuniștilor în alegerile parlamentare din Rusia este mai mult un vot de blam dat actualei guvernări, decît o întoarcere către marxism. "În statele est-europene, din cauza crizei economice profunde din ultimii ani, este foarte dificil pentru un guvern să fie reales", a declarat Lykketoft. El a adăugat că o eventuală victorie a comuniștilor nu va produce decît o creștere a tensiunilor interne, fără mari influențe pentru restul lumii. "Vor fi prea ocupați cu proprile lor probleme", a conchis ministrul danez.

John Major afirmă că introducerea monedei unice va fi un pas ireversibil

■ *moneda se numește "euro" și va fi introdusă de la 1 ianuarie 1999*

Premierul britanic ***John Major*** **(foto)** a afirmat luni că Europa riscă să fie aruncată în haos, în cazul în care nu va reuși să rezolve problemele pe care le va crea adoptarea monedei europene unice. Major a declarat publicației Daily Telegraph că "crearea monedei unice va reprezenta un pas ireversibil, acest fapt depășind tot ceea ce a încercat Europa pînă acum". Sumitul european de la Madrid a stabilit planurile de introducere a monedei unice, numită "euro", începînd cu data de 1 ianuarie 1999. Marea Britanie a refuzat să se implice în proiect, dar Major a afirmat că nu exclude adoptarea de către țara sa a monedei unice, în următorii șase ani. În cursul articolului său publicat în Daily Telegraph, Major a subliniat problemele ce rezidă din faptul că numai un număr limitat de state va fi calificat să adopte moneda unică, în anul 1999. Premierul britanic a respins și ideea de a lega din nou statele într-un mecanism fix al ratelor de schimb, pledînd în același timp pentru dreptul fiecărei țări de a-și stabili politica fiscală și cheltuielile.

Victorie a cancelarului Franz Vranitzky

Social-democrații austrieci au cîștigat alegerile generale

Social-democrații din Austria sînt cîștigătorii alegerilor generale, cu 38,3 % din totalul voturilor exprimate. Cancelarul ***Franz Vranitzky*** **(foto)**a declarat luni că este o zi minunată și un triumf de care se bucură întreaga Austrie. Deși conservatorii din Partidul Poporului, plasați pe al doilea loc în cadrul scrutinului și Partidul Libertătii, de extremă-dreapta, ar mai putea, teoretic, să formeze o coaliție, analiștii afirmă că acest fapt este prea puțin probabil. Partidul Poporului, care se pronunțase pentru reduceri masive ale cheltuielilor în vederea ajustării deficitului bugetar de 120 de miliarde de șilingi (12 miliarde de dolari) a părăsit coaliția de guvernămînt, grăbind desfășurarea alegerilor generale. Liderul formațiunii extremiste, Joerg Haider, a suferit primul eșec electoral, din 1986, cînd a fost desemnat lider al partidului. Formațiunea sa a fost creditată doar cu 22,8%, față de 22,5% cît obținuse la precedentele alegeri din din 1994.

Corespondență de la trimisul MONITORULUI în Rusia, Vlad Vlase

Euforie post-electorală în Rusia

Toate organismele internaționale care nu cunosc anarhia ce domnește în Rusia (sau se fac a închide ochii) se grăbesc să-l felicite pe Boris Elțîn pentru încheierea cu succes a campaniei electorale. Or, lupii internaționaliști de la Moscova știu să falsifice de minune nu numai istoria, ci și alegerile. Iată ce a relatat reporterilor de la postul de radio "Maiak" un responsabil pentru asigurarea securității scrutinului, de către miliția federală: "Alegerile au decurs într-o atmosferă calmă, dacă nu ținem cont de două explozii la Moscova, trei furturi de proporții și patru omoruri".

La ora cînd aștern aceste rînduri, nu cunosc încă rezultatele finale. Dar, însuși faptul că primează blocul comuniștilor, care au scos steagul roșu de la naftalină, și al tembelului Jirinovski, este clar că veteranii au orientat tineretul înapoi spre stația terminus a ciumei imperiale.

Pentru ei nu Socrate a adus filosofia din cer pe pămînt, ci Marx, iar primul comunist, cică, ar fi fost Hristos.

M-am convins, o dată în plus, că fanatismul, sovinismul și alte -"isme" vor muri doar odată cu rușii. Zău, nu-mi-ajung cuvintele pentru a reda ceea ce am văzut în ziua alegerilor la Tiraspol.

Rușii mergeau masiv la vot cu portretul lui Stalin în față. Cazaci slinoși și turmentați urlau "Eh", "Uhnem!" - "Imnul pungașilor și bădăranilor".

La sectoarele electorale, așa-zișii consultanți, orientau vulgul spre două candidaturi: sau Ziuganov, sau Lebed.

Nimeni din reprezentanții presei românești (nici de la Chișinău) n-a avut acces la scrutin. Cîțiva militari înarmați de la care duhnea a vodcă, mi-au trîntit ușa în nas și mi-au spus că nu figurez pe lista observatorilor. Toate încercările mele de a face legătura cu Alexandru Papkin, șeful ambasadei Rusiei la Chișinău, care, firește, se afla printre alegătorii de la Tiraspol, s-au soldat cu un eșec. Un bătrînel cumpătat la vorbă mi-a dat de înțeles că ar fi mai bine să părăsesc imediat hotarele Transnistriei, că pretutindeni mișună bande înarmate de mercenari și cazaci. Smirnov i-a adunat din toată Rusia, le-a dat pămînt și-i folosește drept străjeri pentru a-l păzi de "agresorii" de la Chișinău.

Renașterea căzăcimii în Transnistria vrea să simbolizeze renașterea imperiului răului. "Dar, dumneavoastră, pentru cine ați votat, dacă nu-i secret" - îl întreb pe bătrînul binevoitor. A urmat un răspuns sincer, necamuflat: "Eu am fost toată viața șef la mai multe pușcării ex-sovietice. Nu vreau să mă laud, dar infractorii nevinovați, pe care i-am pus în libertate, îmi sînt și azi recunoscători. Ba și criminalii îmi spun azi «Taică». I-am întîlnit pe mulți dintre ei aici, la alegeri; chiar nu au cetățenie rusească. Iată de ce eu nu am votat pe nimeni. Toți sînt niște escroci și niște profitori fără scrupule".

Ajuns la Chișinău, am încercat de luni să-l găsesc pe ambasadorul Papkin, pentru a-l întreba de ce ziariștii români, corespondenții radio și TV de la Chișinău nu au acces la alegeri și la alte sindrofii pro-moscovite? Mi-a răspuns la telefonul secret - 24.91.24 - consilierul Malîșev, care, după un sfert de oră, mi-a spus că Papkin nu dorește să dea ochii cu mine, iar în problema alegerilor este gata să-mi dea relatări alt consilier, Nikolaev, dar... mai poimîine. Astfel, unica sursă de informații mi-a rămas radio-ul rusesc "Maiak"! Dar și acesta, după orele 18,00, a fost blocat, nu fără voia Moscovei, de "Vocea Tiraspolului", un post al autoproclamatei Republici Nistrene.

Iată un amănunt care mă face să mă îndoiesc de corectitudinea scrutinului. Minciuna și frauda au fost prezente la alegeri, pentru că Moscova transmisese că în Republica Referindu-se la România

Vladimir Jirinovski: "Rusia este adevăratul vostru prieten"Moldova există doar două sectoare electorale: unul la Chișinău, altul în Transnistria. Pe cînd "VoceaTiraspolului" a precizat că la dispoziția Transnistriei au fost puse patru sectoare electorale. Or, rușii, oricît de beți ar fi, nu-și pierd mintea. Numai după o săptămînă euforia scrutinului rusesc va fi preluată ca o stafetă de către scursura rusească din Transnistria, care la 24 decembrie a.c. își va alege noii lupi internaționaliști. **(Vlad VLASE)**

Yasser Arafat este primul candidat oficial la funcția de președinte al palestinienilor

■ *un alt candidat ar putea fi o femeie, liderul unei organizații de caritate*

Liderul OEP, Yasser Arafat, a devenit primul candidat oficial la funcția de președinte al palestinienilor, la alegerile din 20 ianuarie 1996. Oficiali ai OEP au depus, duminică, actele candidatului, împreună cu o taxă de înscriere de 3.000 de dolari, a declarat un membru al comisiei electorale. "Abu Ammar este primul candiat oficial la președinție", a precizat el, folosind numele conspirativ al lui Arafat. Conform prevederilor acordului de pace israelo-palestinian, semnat în septembrie, palestinienii vor avea dreptul să aleagă un consiliu legislativ format din 83 de membri și un președinte al autorității executive. Arafat a fixat data alegerilor la 20 ianuarie anul viitor. Legea electorală palestiniană stipulează că una dintre condițiile depunerii candidaturii este strîngerea a 5.000 de semnături ale simpatizanților. Arafat, ca lider al facțiunii Fatah din OEP, nu a avut nevoie de aceste semnături. Samiha Khalil, femeia-lider a unei organizații de caritate în orașul Ramallah, în Cisiordania, a anunțat, săptămîna trecută, că va candida și ea la președinție, dar nominalizarea nu a fost înregistrată oficial.

UNIVERSITATEA "AL. I. CUZA" IAȘI
RECTORATUL
CONCURS
pentru ocuparea postului de
OPERATOR CALCUL IV
la Rectoratul Universității
- Compartimentul de Statistică și Informatică
în ziua de vineri, 22 decembrie 1995, ora 10.00

Condiții de înscriere:
- Minimum studii medii și atestat privind cunoștințele în domeniul informaticii;
- Experiență de minim 3 ani în domeniul utilizării calculatorului.

Cererile vor fi depuse la registratura Universității pînă la data de joi, 21 decembrie 1995 însoțite de un dosar plic ce va conține următoarele acte:
- copie după diploma de absolvire
- declarație scrisă din care să rezulte că nu a fost condamnat penal
- adeverință medicală
- recomandare de la ultimul loc de muncă
- curriculum vitae
- copie după carnetul de muncă capitolele I și IX I

Probe de concurs
1. Test de specialitate
2. Probă practică pe calculator
3. Interviu.

Bibliografie:
- Sistemul de operare MS - DOS
- Utilitare: NORTON COMMANDER, NORTON UTILITIES, ARHIVATOARE
- Procesoare de texte: WORD PERFECT, WORD, AMIPRO.

DEPUNEȚI CUPONUL NOMINATIV
ȘI CERTIFICATELE DE PROPRIETATE LA
FONDUL PROPRIETĂȚII PRIVATE II MOLDOVA !

În acest an,
cel mai frumos
dar de sărbători
este
o investiție
sigură și
profitabilă
pentru viitorul
copiilor
dumneavoastră !

ACȚIUNI ALE
FONDULUI PROPRIETĂȚII
PRIVATE II MOLDOVA !
UN CÎȘTIG SIGUR
PENTRU DUMNEAVOASTRĂ!
Filiala Iași, str. G. Ureche 3, tel. 032/112.008

Alergați și cumpărați
la

noul magazin alimentar
NON STOP
NEST
B-dul Independenței

RADIO NORD EST IASI
Astăzi, în emisiunea FIR DIRECT veți fi,
din nou, în legătură cu orașul:
o relatări în direct
o informații utilitare
o știri
o agenda zilei
o concurs cu premii atrăgătoare
FIR DIRECT
de luni pînă vineri,
între orele 10⁰⁰ - 14⁰⁰
Realizator:
CRISTINA ȚILICĂ

PECO SA

pritenul de care ai nevoie
benzină
motorină
uleiuri

MARȚI
19 decembrie 1995
Inclus în nr. 301 (1360)

monitorul
Sport

SECȚIUNEA B
SPORT,
PUBLICITATE,
DIVERTISMENT

Euro '96 privit chiorîs

Transferați naționala în Spania!

Săptămîna tragerilor la sorți a trecut, dar comentariile nu s-au epuizat și probabil că va mai exista "lung prilej de vorbe și de ipoteze" la gura sobei, pînă cînd primăvara ne va readuce subit la tirania actualității. Din fericire, în ceea ce privește "loteria franțuzească" a C.M. 1998, există un consens care poate fi invidiat pînă și de președintele țării: grupa e ușoară, iar așa-zisul complex irlandez poate fi ușor spulberat, dacă băieții vor juca așa cum știu ei să joace. Majoritatea componentelor acestei grupe sînt necunoscute pentru noi: cu Islanda, Liechtenstein sau Macedonia nu ne-am întîlnit niciodată, cu Lituania ne-am bătut de două ori pe vremea lui Bindea și Baratki, tot Irlanda rămîne pînă la urmă, dar e greu de vorbit de un complex, într-un palmares ce cuprinde două meciuri mari și late. Va cîntări crucial în balanță, între tricolorii noștri și verzii "girafei", cine va trece mai bine examenul schimbului de generații.

Cu totul altfel se prezintă ipotezele "loteriei" englezești: spaniolilor, bulgarilor și francezilor le știm și măselele din gură, palmaresul cu aceste trei reprezentative fiind suficient de bogat și pigmentat. Unii s-au grăbit să postuleze că ghinionul generalului s-a spart, că grupa este infernală, ba chiar am auzit și refrenul acela cum că "mai rău nu se putea". De acord, e o grupă infernală, dar care ar fi, oare, grupa paradisiacă a turneului final din Anglia? Poate ar fi fost mai bine cu Danemarca, ipoteza e discutabilă, dar să ne gîndim cum ne-ar fi stat în grupa A în locul elvețienilor, cu Anglia și Scoția pe pămînt britanic și cu olandezii lui Ajax, aflați doar la cîteva sute de mile de tărîmul "mîndrului Albion"... Sau poate în locul Scoției, dar cu helveții lui Roy Hodgson, care la nevoie va ști să-și amintească de "sweet home". Dar ce să mai spunem de grupa C, cu germanii și italienii (liderii fotbalului european - Steaua o știe bine!), cu "spartakoviștii" lui Romanțev sau cu cehii aceia care ne-au provocat atîtea nopți de insomnie?

Dar, să revenim la grupa noastră. Am scris cîndva despre Franța că ar reprezenta o copie la nivel de "kitsch" a Braziliei. Această colecție de vedete afro-maghrebiene, care nu s-a calificat la ultimele mondiale, iar la Euro '92 a avut o evoluție cît se poate de ștearsă, are șansa de a avea la cîrmă unul dintre cei mai buni strategi europeni. După ce a bîjbîit ani de zile cu Platini și Houllier, "cocoșul galic" și-a găsit ornitologul potrivit: Aimé Jacquet, singurul care a reușit să-l păcălească pe Iordănescu al nostru. Dar, o sfîntă vorbă românească spune că ulciorul nu merge de multe ori la apă, iar Gicanii noștri ard de nerăbdare să le arate franțujilor cam ce fotbal mai știm. Cu bulgarii, în ultima vreme, ne-am bătut aprig. Mai întîi, le-am scos noi fotbalul din cap, la preliminariile de la "Coppa del Mondo" 1990, apoi, la Euro '92 a venit rîndul lor să ne blagoslovească. Acum, ar trebui să fim noi la serviciu. În sfîrșit, Spania, adevărata favorită a grupei! În preliminarii, don Clemente și ai săi "hidalgos" au tropăit în pas de defilare în grupă și pare-se că a venit mult așteptata "oră spaniolă". Fără a mai aminti de ultimul meci dintre spanioli și ai noștri (2-0 pentru România, Caceres - 1991), nu trebuie să nelgijăm faptul că avem o adevărată "legiune" românească în Spania (nici o legătură cu Moța și Marin!), în frunte cu Hagi, Popescu și Răducioiu, care s-ar putea transforma într-o eficientă agentură de spionaj. La o adică, s-ar mai putea și mări numeric, fiindcă cluburile iberice au multe pesetas și sînt ahtiate după mingicarii români. Deci, cheia ar putea sta în mîna fraților Becali și a celorlalți impresari români: Cît mai mulți tricolori în campionatul iberic! **(GIN).**

Cupa anilor I, ediția 1995 - 1996

Se joacă baschet la Universitatea Tehnică

O competiție devenită tradiție pentru catedra de sport a Univ. Teh. " Gh. Asachi " din Iași este și Cupa anilor I la baschet masculin. Desfășurată sub atenta supraveghere a domnului profesor Constantin Damian, cupa a reunit echipe ale majorității facultăților. Tragerea la sorți a condus la formarea următoarelor grupe, de la care vă prezentăm rezultatele:

Grupa A: Electronică - Electrotehnică 69 - 65 (42 - 35); Automatizări și Calculatoare - Electronică 77- 53 (37 - 28); Automatizări și Calculatoare - Electrotehnică 84 - 82 (38 -30).

Grupa B: Metalurgie - Mecanică 65 - 56 (31 - 19); Mecanică - T.C.M. 52 - 21 (26 - 16); Metalurgie - T.C.M. 56 - 48 (25 - 15).

Grupa C: Hidrotehnică - Construcții 20 - 0 (neprez.); Hidrotehnică - Arhitectură 20 - 0 (neprez.).

Grupa D: Colegiul Tehnic - Chimie 20 - 0 (neprez.); Textile - Chimie 20 - 0 (neprez.); Colegiul Tehnic - Textile 72 - 68 (39 - 31).

S-au calificat pentru semifinale: Automatizări și Calculatoare, Metalurgie, Hidrotehnică și Colegiul Tehnic. Cîțiva evidențiați dintre protagoniști: G. Vieru (C.T.), D. Georgescu (Textile), C. Pascaru (A.C.), B. Pasniciuc (Electronică), T. Mazilu (Metalurgie). Aseară tîrziu s-au desfășurat semifinalele iar miercuri finala. Vă ținem la curent cu rezultatele finale. **(L. MINUȚ)**

Pe urmele unui faimos scandal în sport

Doina Melinte - despre dopajul atletelor în RDG

După unificarea Germaniei a fost declanșată, în presa de pe toate continentele, o adevărată campanie de condamnare a presupuselor metode, folosite de RDG pentru îmbunătățirea performanțelor în sport. Germania de Est era, după URSS, a doua forță sportivă mondială. După unirea cu RFG, toată lumea prevedea apariția unei superputeri germane cel puțin în box, atletism, natație, ciclism, schi fond, haltere. Surprinzător însă, Germania a înregistrat un recul în ceea ce privește poziția sa în competiții. S-ar putea spune că, într-adevăr, "redegiștii" se dopau. Totuși, doar cîțiva dintre ei au fost găsiți "pozitiv", și aceasta după atacul concertat al presei internaționale. Firesc pentru ziariști, problema dopingului este corelată și cu activitatea agenților STASI infiltrați în sport. De asemenea, multe cluburi din Est n-au rezistat standardelor financiare ale formațiunilor omologe din landurile vestice și astfel o parte a valoroasei structuri sportive a Germaniei a dispărut.

PHILIPS
343
TOKYO '91

Katrin Krabbe - ultimul produs al oficiului farmaceutic DDR

■ *Argumentele "incriminaților"*

Cu toate aceste "cutremure" cele mai multe rezultate de valoare le-au obținut tot "foștii comuniști". Este drept, unii dintre marii campioni de altădată s-au "pocăit", recunoscînd că au trișat în vremurile lor de glorie, cel mai cunoscut caz fiind cel al înotătoarei Kornelia Ender. Dar cei mai mulți apărători ai drapelului galben-roșu-negru consideră că sînt "țintiți" cu precădere, în timp ce oponenții lor nu sînt verificați temeinic. Aceleași acuzații le sînt aduse comisiilor de anti-doping și de alți sportivi ai Europei de Est, dar nu numai.

Este de notorietate cazul canadianului Ben Johnson, care, depistat pozitiv de două ori, a declarat: "Toți atleții de valoare se dopează. Oficialii au avut interesul să mă prindă doar pe mine".

Cert ceste că multe dintre marile vedete de astăzi, reprezintă imaginea unor giganți economici, mari finanțatori ai competițiilor de anvergură. În 1989, revista germană "Stern" a declarat că posedă dovada că marele sprinter american Carl Lewis a folosit anabolizante. Cel în cauză a amenințet revista cu un proces de calomnie și plata unor daune de peste 200 milioane mărci (!). Ulterior, fiecare dintre cele două părți și-a îndulcit treptat tonul pînă ce "afacerea" a fost uitată.

■ *"Hoțul neprins e om cinstit"*

Într-un interviu acordat recent "Monitorului de Bacău", o fostă adversară a nemțoaicelor, Doina Melinte, ne-a dat cîteva detalii privind sportivele din fosta RDG:

"În RDG exista o adevărată școală a campionilor. Sportivii erau foarte talentați și probabil, selecționați cu multă competență. Cercetarea științifică din laboratoarele lor sportive era, fără îndoială, cea mai avansată din lume, dar totodată și cea mai secretă. Echipele de tehnicieni cu care RDG-ul se prezenta la marîle competiții erau impresionante prin numărul și diversitatea specialiștilor care le compuneau. I-am urmărit cu atenție pe est-germani ori de cîte ori am concurat alături de ei. Aveau ceva specific. Aspectul lor exterior era prea diferit de al celorlalți concurenți. Pe germance le-am învins uneori dar am și pierdut contra lor. Atunci aveam impresia că sînt invincibile, asemenea unor zeițe. Poate înghițiseră excitante de concurs, dar acestea n-au fost depistate vreodată. Așa că nu pot da un verdict. Hoțul neprins e om cinstit".

■ *"Un sportiv dopat nu poate fi și longeviv"*

"Nu cred că există părtinire la controalele antidoping. Iar în vîrful piramidei atletice sînt persoane care domină o probă mulți ani la rînd. Nici timpul, nici psihicul și nici propriile lor organisme nu le-ar permite acestora să reziste atîta vreme și buni și nedepistați. A fost o perioadă cînd concuram foarte des și eram testată după fiecare cursă. Între două competiții nici n-aveam timp de odihnă. Mă săturasem de atîtea examene antidoping. În timp au mai rărit-o comisiile cu mine, își dăduseră seama că, în privința mea, problema dopingului nu există.

Sportivii trebuie să fie atenți la ceea ce înghit. O combinație de vitamine poate da, în corpul omenesc, o reacție care să fie taxată drept caz de dopaj", a încheiat fosta noastră campioană. **(Petru CHELU)**

Italia fotbalistică

"Diavolul milanez" pierde teren

Etapa a 14-a în Serie A nu a adus cine știe ce surprize, în afara acelui scor de tenis de la Roma, unde pe "Stadio Olimpico", Lazio și Samp au dat recital. Fericită totodată și alegerea postului ProTV, cînd putea foarte bine să se oprească la Bari - Parma, acolo unde oaspeții și-ar fi dorit mult o victorie. Și ca să plusăm, ce să mai zicem cînd parmegianii abia au scos un punct chinuit în penultimul minut de joc, prin golul lui Melli? În, schimb, ceea ce constituie "normalul" sub Vezuviu, s-a întîmplat, adică Napoli a "ales" înfrîngerea pe teren propriu, deși putea foarte ușor să și cîștige. Probabil că au lăsat-o pentru jocurile din deplasare... Cum era și de așteptat, derby-urile codașelor s-au încheiat în favoarea gazdelor, atît Piacenza și Udinese cîștigînd relativ greu în fața cremonezilor , respectiv padovanilor. La Vicenza, victoria sarzilor era mai puțin așteptată decît insistau specialiștii, fie și datorită bunelor evoluții a gazdelor în primele etape. Ajungînd la derby-uri, merită subliniată revenirea de formă a "Bătrînei Doamne", odată cu căderea Milanului. În acest ultim joc, conturile s-au încheiat după 10 minute de joc, cînd "diavolii" au egalat. După, s-a jucat în dorul lelii...

Dar în Italia abia acum începe fotbalul, destule etape fiind îngrămădite în jurul sărbătorilor, tocmai pentru a atrage spectatorii. Săptămîna aceasta se joacă sîmbătă. Oricum, aici vacanță nu există! Deh, permite și vremea... **(Silviu HOROBEȚ)**

Fabio Capello, îngrijorat de căderea echipei sale

1. Milan	14	8	5	1	21-10	29 p
2. Fiorentina	14	9	1	4	24-14	28 p
3. Parma	14	7	6	1	21-13	27 p
4.Juventus	14	7	3	4	22-13	24 p
5. Lazio	14	6	4	4	25-16	22 p
6. Atalanta	14	6	4	4	18-18	22 p
7. Roma	14	5	6	3	16-11	21 p
8. Sampdoria	14	5	5	4	22-19	20 p
9. Cagliari	14	6	2	6	13-15	20 p
10.Napoli	14	4	7	3	12-12	19 p
11.Udinese	14	5	4	5	15-16	19 p
12.Inter	14	4	6	4	15-11	18 p
13.Vicenza	14	4	5	5	12-13	17 p
14.Piacenza	14	4	3	7	16-28	15 p
15.Torino	14	3	5	6	13-22	14 p
16.Cremonese	14	2	3	9	17-23	9 p
17.Bari	14	2	3	9	18-34	9 p
18.Padova	14	2	2	10	13-25	8 p.

Ierarhiile Federației de Judo

Ana Maria Țolea în topul anului

Federația Românâ de Judo și-a desemnat laureații pe anul 1995. La feminin, printre sportivele de top se află și ieșeanca Ana Maria Tolea (de la CSS Unirea Politehnica), situată pe poziția a VIII-a în ierarhia anului. Pe primele locuri s-au clasat Adrian Croitoru (de la Dinamo București) la masculin și Simona Richter (de la Universitatea CSM Cluj) la feminin.

Box - juniori

Cupa Ceahlăul a poposit la Iași

În organizarea ireproșabilă a clubului Ceahlăul Piatra Neamț (antrenor Vasile Ciobanu) și a DJTS Neamț, la sfîrșitul săptămînii trecute s-a desfășurat tradiționalul concurs de box rezervat juniorilor, "Cupa Ceahlăul". De la Iași a participat doar CFR (antrenor Nicu Brînzei), cu 10 sportivi, mulți dintre ei, boxeri deja consacrați, cum ar fi Constantin Velea, dublu campion național, care și-a reconfirmat valoarea învingînd în finala categoriei 54 kg (jun. mari) pe Dorel Vatamanu de la Laminorul Roman, sau Cristian Hodorogea (jun. mari - cat. 60 kg), care a cîștigat în fața localnicului Nicu Bobocea. Iată și rezultatele celorlalți pugiliști, cu toți participanți în limitele categoriei de vîrstă juniori mici:

Teodor Gearbă (48 kg) - învingător incotestabil al categoriei; Cătălin Cucoș (51 kg) - cîștigător în fața lui Cezar Mitrea (Ceahlăul); Dumitru Hotin (54 kg) - a învins în finală pe Alin Turcanu (Laminorul); Petronel Bujan (57 kg) - locul I (a boxat cu Lucian Pavel - Laminorul); Cătălin Paiu (cat 60 kg) - locul II;

În limitele categoriei 63.5, finala s-a disputat între doi ieșeni, Răzvan Brînzei învingînd pe Cătălin Albert;

Florin Rotariu (75 kg) - marea speranță a boxului ieșean, învins în finală la mare luptă de nemțeanul Florin Ciubotaru;

Normal, cupa a revenit echipei ieșene, care astfel încheie anul competițional, cu speranțe mari pentru sezonul următor, care va debuta pe 6 ianuarie cu un cantonament de pregătire la Cîmpulung-Moldovenesc. Antrenorul Nicu Brînzei vizează pentru 1996 nu mai puțin de două titluri de campion, pe care speră să le obțină cu Velea și Hodorogea. **(Silviu HOROBEȚ)**

În imagine, antrenorul Nicu Brînzei, sfătuindu-și elevii

PANORAMIC

Schimbare de garnitură la AS Bacău

Orac demis!

Ieri, 18 decembrie, la Clubul AS Bacău a avut loc o discuție între președintele clubului AS Bacău, Nicolae Păduraru, antrenorul echipei de fotbal AS Bacău, Costel Orac și Dumitru Sechelariu, președintele Companiei Selena. Premisa acestei întîlniri a constituit-o poziția din clasament a echipei, situată pe ultimul loc. S-au căutat soluții pentru scoaterea echipei din această situație și s-a ajuns la concluzia că singura posibilitate este schimbarea antrenorului. Din surse neoficiale am aflat că la timona echipei băcăuane va fi investit în funcția de antrenor principal Mircea Nedelcu, de la echipa Ceahlăul Piatra Neamț. **(M.B.)**

Euro'96 - Grupa B

Javier Clemente: "Va fi o grupă foarte atractivă"

Antrenorul echipei Spaniei, Javier Clemente este îngrijorat de meciurile din Grupa B a turneului final al Campionatului European din Anglia. Spania, numită cap de serie, are în grupă formațiile Bulgariei, României și Franței. Cu jucători atîția jucători în "Primera Division", Bulgaria și România reprezintă două echipe puternice. În plus ele au fost revelațiile ultimei ediții a CM. "Va fi o grupă foarte atractivă. Mulți dintre jucătorii din aceste formații sînt în campionatul nostru și știu foarte bine stilul nostru de joc". În "Primera Division" joacă internaționalii români Hagi și Popescu (CF Barcelona), Răducioiu (Español), în timp ce bulgarul Liuboslav Penev face parte din echipa Atletico Madrid, lidera campionatului. Antrenorul francez Aime Jaquet crede că poate avea noroc în întîlnirile de pe St.James' Park, de la Newcastle, adică în fief-ul echipei lui Ginola. Coach-ul francez speră ca publicul englez să fie alături de echipa sa, Cantona și Ginola, fiind, de acum, "adoptați" de fani. Cît despre prezența lui Papin, Cantona sau Ginola la turneul final în echipa "cocoșului galic", Jaquet a spus: "Echipa națională a jucat de mai multă vreme fără Cantona, Ginola sau Jean Pierre Papin și s-a calificat la turneul final din Anglia".

Spania, etapa a XVII-a

Răducioiu și Stîngă - pe lista marcatorilor

În ultimele două partide ale etapei a XVII-a din "Primera Division", disputate duminică, în nocturnă, s-au înregistrat rezultatele: Tenerife - Albacete 1-3 (1-1); Valencia - Atletico Madrid 0-1 (0-0) - golul victoriei a fost înscris de Caminero, în minutul 90. În partida Oviedo - Español Barcelona (scor 1-2), primul gol al oaspeților a fost înscris din penalty de către internaționalul român Florin Răducioiu. Un alt român, Ovidiu Stîngă, a marcat un gol pentru echipa sa (Salamanca), în meciul pe care aceasta l-a disputat pe propriul teren în compania formației Real Sociedad (scor final 3-3, oaspeții avînd și o bară prin Gheorghe Craioveanu).

În clasament continuă să conducă Atletico Madrid, cu 39 de puncte, urmată de Español Barcelona - 37 p, CF Barcelona - 35 p și Compostela - 33 p.

Efectele hotărîrii Curții Europene de Justiție

În Bundesliga se așteaptă apariția unui "Bosman" german

Sistemul de transferări practicat în Germania ar putea fi abolit în întregime, după decizia Curții Europene de Justiție de a rezolva favorabil cazul fotbalistului belgian Jean-Marc Bosman. Toate federațiile de fotbal din țările UE sînt obligate să desființeze taxa de transfer, măsură care le va duce la faliment pe cluburile mici. Orice fotbalist din UE va avea dreptul să evolueze la orice echipă din străinătate, fără ca fostul său club să primească o taxă. Măsura nu se aplică, deocamdată, și între grupările din aceeași țară. "Este doar o chestiune de timp pînă cînd un «Bosman german» își va susține cauza la tribunal și va cîștiga" a declarat expertul sportiv Reinhard Rauball. El a adăugat că eliminarea restricției privind numărul jucătorilor de altă naționalitate va avea consecințe grave în Budesliga: "Cu cît sînt mai mulți străini în echipă, cu atît mai mare este numărul germanilor care vor sta pe bancă. Cluburile își vor pierde identitatea, iar tinerii fotbaliști germani nu vor mai avea șansa să prindă echipa mare". Singura soluție ar fi, în opinia lui Rauball, ca fiecare club să își impună un regulament propriu, prin care să limiteze numărul fotbaliștilor achiziționați de peste hotare.

După ce a depășit pe Santos

Botafogo este noua campioană a Braziliei

În cea de-a doua manșă a finalei campionatului Braziliei la fotbal, Santos a terminat la egalitate întîlnirea cu formația Botafogo: 1-1 (0-1). Cu scorul general de 3-2, Botafogo și-a adjudecat titlul de campioană, care a revenit în ultimii doi ani formației Palmeiras.

Baschet - NBA

Ghiță Mureșan înscrie 18 puncte pentru Bullets

Rezultate înregistrate duminică în campionatul profesionist nord-american de baschet: Toronto - Orlando 110-93; Philadelphia - Minnessota 101-99; Milwaukee - Indiana 84-80; Cleveland - Denver 92-79; Portland - Washington Bullets 100-112 (românul Gheorghe Mureșan a înscris pentru oaspeți 18 puncte, reușind și 17 recuperări).

Deoarece nu-i place să apară nud

Alberto Tomba a atacat un fotograf

Schiorul italian Alberto Tomba a avut o altercație cu un fotograf la Alta Badia, unde s-a desfășurat duminică o probă masculină de slalom uriaș. Vara trecută, Aldo Martinuzzi vînduse poze înfățișîndu-l pe Tomba gol, mai multor reviste din Europa. Schiorul a aruncat în fotograf cu o sticlă cu apă și cu un trofeu de sticlă, în timp ce se afla pe podiumul de premiere (s-a clasat al treilea). Pe de altă parte, un ofițer de carabinieri a insistat asupra faptului că Tomba nu l-a atacat deliberat pe Martinuzzi, nici cu sticla și nici cu trofeul. "N-am vrut să-l rănesc. Cineva m-a lovit din greșeală peste cot. Este ciudat că l-am nimerit" a declarat Tomba la conferința de presă. Sticla nu a lovit pe nimeni, dar trofeul i-a spart aparatul de fotografiat lui Martinuzzi și l-a rănit la cap. Acesta a apărut și el la conferința de presă arătînd cu un deget însîngerat spre tăietura de la cap. El a declarat că-l va da în judecată pe schiorul italian.

Societatea de Servicii Informatice
SINTA S.A. Iași
Bd. Țuțora nr. 17
Tel. magazin 127116 Centrala 230077, 230080
vă oferă:
☑ HÂRTIE CALCULATOR (import vest)
- A3, A4, 1 ex. și autocopiativă (2 ex., 3 ex.)
☑ HÂRTIE COPIATOR
- Nopa fix, Rank Xerox, Report
☑ DISKETE - 3,5" și 5,25"
- TDK, 3M, VERBATIM, KODAK
☑ CONSUMABILE
- pentru toate tipurile de calculatoare și periferice
☑ IMPRIMANTE - cu 9 și 24 ace (A3, A4)
- LOGIMAX, HYUNDAI, STAR (garanție 1 an)
- CITIZEN (garanție 2 ani, inclusiv cap)
☑ CALCULATOARE COMPATIBILE IBM - PC
- LOGIMAX (Canada)
- în diverse configurații
- garanție 2 ani
☑ TV color, HC-uri, subansamble, piese schimb
☑ CĂRȚI ȘI REVISTE DE SPECIALITATE - în limba română
- PC World, PC Report, Byte, Open, Telecom, Computerworld, Chip, Revista Română de informatică.
☑ Software de gestiune și produse de birotică

IASICON
Construcții pentru viitor!
B-dul T. Vladimirescu nr. 32 A; tel. 177443, fax 145343

RADIO NORD-EST IAȘI 72,44 MHz
vă prezintă un nou concurs:
TRANS NORD-EST EXPRES
SPONSORUL CONCURSULUI
SC FLORID SRL
dealer autorizat al produselor cosmetice WELLA
Joi,
21 decembrie 1995
între orele 19⁰⁰-21⁰⁰
Telefon 211550

Sărbători Fericite !
Compania de Turism NET

AGENDA OMULUI DE AFACERI

CLAVAGET SRL

oferă prin magazinele sale
din incinta COAFOR - Piața Unirii
și COAFOR - "Super Copou"
Produse COLGATE-PALMOLIVE, FARMEC, FA
Produse electronice și electrocasnice
PREȚURI FĂRĂ CONCURENȚĂ!!
Tel. 213362

Log-Soft s.r.l.

Calculatoare SALIENT, garanție 3 ani
Imprimante EPSON, SEIKOSHA
Fax-uri și copiatoare
Consumabile

Iași, str. Anastasie Panu 2A
telefon 032-211130, fax 032-137766

TOP SUN SRL

vinde en gros la prețuri fără concurență

• vopsea păr Loncolor • dizolvant lac unghii • soluție permanent la rece
• produse COLGATE-PALMOLIVE și FARMEC Cluj
• produse cosmetice import "La femme" și Collection 2000 Anglia
• deodorante DENIM, IMPULSE, REXONA, FA, 8x4
• șampoane • rujuri • lacuri unghii • pudre • fixative etc...
Str. Păcurari nr. 156 B. Tel. 032/213482

CABINET OBSTETRICĂ-GINECOLOGIE
Viața medicală

• asigură consultații de obstetrică-ginecologie
• tratamente • mici intervenții (chiuretaje)
• analize • sexologie
Podu Roș, str. Țutora 4, sc. E, ap. 1, tel. 122034.
Program: zilnic 13,00-19,00, sîmbătă 9,00-17,00.
Contact: Dr. Alexandra Ovănescu, Dr. Masheh Osama

ALFA CIVIC

distribuie
scule, dispozitive, unelte, accesorii
BOSCH, MAKITA, METABO, STAYER, FELISATTI, FIAC, P.G.M., AQUAPOMPE

Tel. 032 / 137613

ELECTRIC PULS SRL

oferă prin magazinul TELE-TEK
deschis în str. Sf. Lazăr,
o gamă largă de
CARCASE TEKO
componente și subansamble electronice,
sisteme de alarmă auto și pentru imobile etc.
Telefon 230059

NATIONAL PROTGUARD
Filiala Iași

servicii de pază și protecție

Hotel Unirea, camera 1204, tel. 117105, 211463
Contact: Iulian Florea, Director economic

COMITEL SRL

oferă și instalează
echipamente PANASONIC
centrale telefonice, telefaxuri,
audio-video
instalații pentru aer condiționat

Iași - Bd. Copou nr. 3, parter - cam. 2
Tel. 032-210054; 213375

ROTHERM SRL

oferă și instalează echipamente pentru încălzire centrală și condiționare a aerului, import Italia, reprezentant al firmelor:

FERROLI - microcentrale și cazane de încălzire
(gaz metan și motorină
- calorifere din fontă și aluminiu;
DAB - pompe de circulație, hidrofoare;
Service în garanție și post garanție.
PREȚURI MINIME PENTRU UN CONFORT MAXIM !
Tel./Fax 032/175105

CENTRUL COMERCIAL IULIUS

Amplasat în centrul financiar și de afaceri al orașului, vă oferă spre închiriere spații pentru:
★ reprezentanță
★ activitate comercială en gros și en detail
★ depozitare
Str. Ghica Vodă 3D, Iași - 6600 (Centrul Civic)
☎ 032/210645; 214480

CHALLENGER

vinde:
Copiator NASHUA 5120 A3,
20 copii/minut,
preț copie - 9 LEI.
PREȚ 2.300.000 LEI !!!
Tel. 032/211617, 117981 FAX 032/211617

PETRA SRL

societate mixtă româno-germană
desface prin **Magazinul SUNSHINE:**
• componente electronice și aparatură import Germania
• proiectoare, lămpi și becuri cu halogen
• transformatoare toroidale în gama 15VA ÷ 5000VA
• consumabile
• agende electronice
• calculatoare de birou
str. Anastasie Panu 2A, tel. 032/125808, fax: 032/221281

GHEZACO SRL

vinde din stoc și la comandă:

• rulmenți, cuzineți, curele pentru autovehicole și întreaga gamă de mașini agricole
• piese auto DACIA import

Str. Eternitatea nr. 35, telefon 174381

RUEDAS SRL
PIESE AUTO IMPORT

din stoc și la comandă
OFERTĂ SPECIALĂ DE IARNĂ:
• bujii, bujii incandescente, filtre motorină și ulei
• cauciucuri, baterii, antigel import, curele
Ieftin și bun!
Str. Armeană 5, tel. 032/112239

SIMONA SNC
OFERĂ EN GROS

• Vinuri 1/1 - Băbească neagră, Fetească regală, Tămîioasă Românească, Galbenă de Odobești, Vermut
• Vinuri spumante - Haret, Afrodita, Perla Vrancei, Bucium, Vincon-șampanie
• Vodcă, Rom, Lichior, Alcool sanitar și rafinat, Cognac, Secărică, Rachiu l.bere Zimbru 1/2, 1/1 - tip Pils, Moldova
• Zahăr, orez • dulciuri, cafea, alune, conserve
• Țigări - Carpați, LM, Assos
Depozit: Str. Milcov 2 (Piața Al. cel Bun, Pasaj cale ferată)
Tel. **032/251553**, Program: 8-22 (inclusiv sîmbăta și duminica)

LACHI & Co
vinde en gros

• vin la litru, vin spumos, vin la 3/4 l • 12 sortimente lichior, secărică, cognac, vodcă, rom, vodcă, rom, rachiu, alcool rafinat
• bere, adaos comercial 2% • băuturi răcoritoare
• detergent
• șampanie • zahăr (Roman)
• produse zaharoase (Roman), cu un adaos comercial de 0%.
Transport gratuit!
✓ Șos. Bîrnova nr. 4 (lîngă Restaurantul "Trei Sarmale"). Tel. 032/131917
✓ în spatele alimentarei din cartierul Mircea cel Bătrîn

MOLDROM SA

import - export
materii prime, laminate din oțel
și materiale de construcții
Str. Tătărași nr. 57, tel./fax 173025, 172799, 270499
Contact: Constantin Badea, Director executiv

TOFAN GRUP SA
Filiala Iași

comercializează
anvelope și camere auto

Str. Ghica Vodă 1B (demisol), tel. 114782
Contact: Cornel Arcip, Director

REXIM SRL
VINDE

• ȚIGĂRI: L&M, Winchester, Monte-Carlo
• VODCA
• ROM
• LICHIOR
• VINURI
• ȘAMPANIE
Str. Tătărași nr. 68
(vis-a-vis de Piața Chirilă)

IRSIDO SRL

vă oferă en gros
• rechizite de birou (bibliorafturi, caiete mecanice, mape, dosare, capsatoare, perforatoare, seturi de birou) produse ESSELTE - Franța
• articole de scris (pixuri, pixuri ceramice, stilouri, creioane mecanice, evidențiatoare, markere), produse SCHNEIDER - Germania și MICRO - Corea
• hîrtie xerox, hîrtie calc, indigouri
Str. Toma Cozma nr. 7A, tel. 144255

BERTO IMPEX SRL

TELEFOANE CELULARE
■BENEF●N▶

4 MODELE
Iași, Hotel TRAIAN, cam. 402; tel./fax: 032-211114

LIVIUS

- ***Calculatoare SALIENT (garanție 3 ani)***
- ***Imprimante (ace/jet/laser/color)***
- ***Plottere și cutter-plottere ROLAND***
- ***Programe de contabilitate CIEL .***
- ***JURIST-PC: colecție de legi***

str. Fătu 1A, tel/fax:032/11.22.21

SC VIBLANC SA
vinde

• Frigidere "Arctic":
- 240 l = 580.000 lei
- 180 l = 515.000 lei
- 140 l = 425.000 lei
• Congelatoare "Arctic":
- 210 l = 795.000 lei
- 160 l = 695.000 lei
- 120 l = 570.000 lei
• Aragaze Satu - Mare
- 4 ochiuri - 310.000 lei
- 5 ochiuri - 395.000 lei
• Combine frigorifice - 230 l = 745.000 lei
• Lăzi frigorifice "Arctic" - 113 l = 550.000 lei
Produsele au garanție 12 luni.
Tel. 032/14.22.89; 032/14.80.19

CRISS GROUP SRL
vinde en gross

• băuturi: vodcă: PERFECT, FIRIZA, SATRA, CLUB 22
rom: PIRAT, COMOARA
lichioruri (15 sortimente)
• țigări • paste făinoase • dulciuri
• conserve: carne, pește • margarină
• produse cosmetice • detergenți
Bd. Poitiers 14, Centrul comercial Euromarket, tel. 251759

VÎNZĂRI

SC EUGEX SRL
(lîngă Avicola),
str. Bucșinescu
nr. 40,
vinde
tablă zincată
- 0,4 mm.

Vindem hîrtie ziar neutilizată în procesul de producție, ce poate fi folosită ca ambalaj. Preț 910 lei/kg. Rel. la tel. 230060.

Oferim hîrtie ambalaj uz general și hîrtie ambalaj specială (pentru preparate și carne).
Tel. 116864, 116370.

■ **Vînd mașină gogoși, producție SUA, absolut nouă, capacitate 400 buc./h. Preț - 5 milioane lei. Telefon 131875. (826536)**

■ Vînd orgă "Vermona", "2 manuale" F.2, negociabil, zilnic după orele 16,00. Telefon 127537. (826382)

■ **Vînd pui foxterier, mascul și femelă. Telefon 141734, 251858. (73003)**

■ Nu aveți destui bani pentru cumpărarea unui CALCULATOR? Nu-i nimic! S.C. PATRULATER vă oferă posibilitatea de a-l achiziționa ÎN RATE! FĂRĂ DOBÎNDĂ! Contactați-ne la telefon 176332. (826407)

■ Vînd goblenuri neînrămate. Telefon 152394. (826421)

AUTO MOTO

SC RUEDAS SRL, magazinul din str. Armeană nr. 5, vă oferă
PIESE AUTO IMPORT - noi.
Tel. 032/112239.

■ **Vînd ARO 10.4x4 nou, model deosebit. Telefon 271891.**

■ **Vînd Daewoo Cielo GLE AC, 8000 km, alb Casa Blanca. Preț - 23.000.000. Telefon 131875, între orele 18,00-23,00. (826537)**

■ Vînd TV carosat cu motor de Brasov, înscris în circulație, stare ireproșabilă. Telefon 127029. (73036)

■ Vînd Dacia 1100, motor original. Telefon 115134. (826456)

ELECTRONICE

ROBOȚI TELEFONICI.
Tel. 270039

CASE - TERENURI

SUNAȚI ACUM

AGENȚIA CASTER
• tranzacții imobiliare (case, terenuri)
• intermediem vînzări, închirieri și schimburi de case, apartamente și terenuri.
Înscrierea în baza de date și reclamă (presă și radio) gratuită.
Ofertă actualizată permanent pe computer.
Perfectarea actelor în regim de urgență.
Pentru informații suplimentare sunați acum la tel. **142110/106**, între orele 9,00-14,30 și 16,00-19,00.
Hotel Unirea, cam. **106.**

AGENȚIA CASTER
vinde
vilă 10 camere, parter + 2 etaje, în zona Țicău, amplasare de excepție.
Pentru informații suplimentare sunați la tel. **142110/106**, între orele 9,00-14,30 și 16,00-19,00.
Hotel Unirea, cam. **106.**

AGENȚIA CASTER
vinde
apartament cu 2 camere semidecomandate, str. Ciric, preț 17 milioane lei, negociabil.
Pentru informații suplimentare sunați la tel. **142110/106**, între orele 9,00-14,30 și 16,00-19,00.
Hotel Unirea, cam. **106.**

■ Urgent, vînd casă cu teren 1500 mp în zona Lunca Cetățuii. Fam. Toader Bîrsan. Relații la telefon 125025. (828000).

■ Vînd teren, 5000 mp, lîngă șoseaua Iași - Tomești, peste barieră. Relații: Hădăr Romică - Tomești. (826540)

■ **Vînd apartament 2 camere, zona Podul de Piatră. Preț negociabil. Telefon 168652. (73022)**

AGENȚIA CASTER
vinde
apartament de lux în Pașcani, 5 camere duplex, 120 mp, mobilat modern, șemineu, scară interioară - stejar masiv, bucătărie echipată, lambriuri de cireș masiv, 4 balcoane și alte îmbunătățiri, preț 17 mii $.
Pentru informații suplimentare sunați la tel. **142110/106**, între orele 9,00-14,30 și 16,00-19,00.
Hotel Unirea, cam. **106.**

AGENȚIA CASTER
vinde
terenuri în zone bune, diverse utilizări.
Prețuri avantajoase.
Pentru informații suplimentare sunați la tel. **142110/106**, între orele 9,00-14,30 și 16,00-19,00.
Hotel Unirea, cam. **106.**

■ Vînd apartament 2 camere, în Slănic Moldova, preț negociabil. Relații la telefon 034/342003. (826454)

CUMPĂRĂRI

AGENȚIA CASTER
cumpără
casă cu 3 - 4 camere + 250 mp teren în zonă bună și liniștită, maxim 80 milioane.
Pentru informații suplimentare sunați la tel. **142110/106**, între orele 9,00-14,30 și 16,00-19,00.
Hotel Unirea, cam. **106.**

AGENȚIA CASTER
cumpără
apartament 2-3-4 camere, în zonă centrală - semicentrală, maxim 40 milioane lei, în funcție de amplasare, starea apartamentului și confort.
Pentru informații suplimentare sunați la tel. **142110/106**, între orele 9,00-14,30 și 16,00-19,00.
Hotel Unirea, cam. **106.**

AGENȚIA CASTER
cumpără
apartament 3 camere, în Podu Roș (se acceptă în stare degradată), exclus parter.
Pentru informații suplimentare sunați la tel. **142110/106**, între orele 9,00-14,30 și 16,00-19,00.
Hotel Unirea, cam. **106.**

AGENȚIA CASTER
cumpără
apartament cu 1 sau 2 camere, la un preț maxim de 20 milioane lei.
Pentru informații suplimentare sunați la tel. **142110/106**, între orele 9,00-14,30 și 16,00-19,00.
Hotel Unirea, cam. **106.**

AGENȚIA CASTER
cumpără
apartament cu 3 sau 4 camere, în zonele Copou, Autogară, Păcurari, pînă la magazin Coleus. Preț maxim 20 milioane lei.
Pentru informații suplimentare sunați la tel. **142110/106**, între orele 9,00-14,30 și 16,00-19,00.
Hotel Unirea, cam. **106.**

Cumpăr armă panoplie ori defectă (pentru panoplie).
Tel. **173779,** - orele 17.00-22.00.

Cumpăr sau închiriez pe termen lung garaj zona Fundației, Independenței, Autogară.
Tel. 250559, 250699.

Datorită unui accident regretabil, colecția cotidianului MONITORUL a fost descompletată. Rugăm pe toți cei care ne pot sprijini la refacerea acestei colecții să se adreseze redacției. Exemplarul lipsă (numărul din 29 iunie 1991) va fi achiziționat contra cost la prețuri negociabile. Relații la telefon 271271 int. 106, 271333 int. 106, 172557 int. 106.

Cumpărăm și închiriem garsoniere, apartamente, case, terenuri, spații comerciale, spații producție.
Tel. 142110/106.
Agenția CASTER.

■ Cumpăr dolari și mărci. Telefon 214260. (826409)

■ Cumpăr cărți pentru Anticariat. Mă deplasez. Telefon 270076. (826396)

■ Cumpăr urgent un apartament cu trei-patru camere, etaj inferior, cu telefon. Telefon 220650, după orele 16,00.

ÎNCHIRIERI

Caut garsonieră sau apartament cu o cameră, et. I-IV, exclus periferie, mobilat, cu telefon, aragaz, frigider.
Plata lunar în lei.
Tel. **212019.**

AGENȚIA CASTER
caută spre închiriere
casă în București, cu spațiu pentru birouri în suprafață de 80-100 mp, cu 1(2) dormitoare și cu telefon.
Pentru informații suplimentare sunați la tel. **142110/106**, între orele 9,00-14,30 și 16,00-19,00.
Hotel Unirea, cam. **106.**

AGENȚIA CASTER
caută spre închiriere
spațiu comercial în Iași, zonă centrală sau semicentrală, în suprafață minimă de 50 mp.
Pentru informații suplimentare sunați la tel. **142110/106**, între orele 9,00-14,30 și 16,00-19,00.
Hotel Unirea, cam. **106.**

AGENȚIA CASTER
caută spre închiriere
apartament cu 2 sau 3 camere, situat în Centrul Civic, etajele 1 sau 2, preț avantajos.
Pentru informații suplimentare sunați la tel. **142110/106**, între orele 9,00-14,30 și 16,00-19,00.
Hotel Unirea, cam. **106.**

AGENȚIA CASTER
caută spre închiriere
casă 4-5 camere cu spații parcare auto (4-5 mașini), minim 2 ani, preț aprox. 600-700 $/lună.
Pentru informații suplimentare sunați la tel. **142110/106**, între orele 9,00-14,30 și 16,00-19,00.
Hotel Unirea, cam. **106.**

SCHIMBURI

■ **Schimb sau vînd grădină - 3300 mp, cu vie nobilă, pomi fructiferi, în comuna Comarna de Sus, județul Iași, preț 3000 lei/mp. În același preț se include casă bătrînească, cu instalație electrică. Telefon 150875. Pentru garsonieră conf. I, în zona Păcurari sau Nicolina.**

■ Schimb două camere separate în Independenței cu o garsonieră plus diferență, numai în Centru sau 7 Noiembrie. Telefon 112101. (816457)

DECESE

Soția Aglaia, fiica Gabriela, ginerele Doru, nepoțelul Alexandru anunță cu nespusă durere moartea fulgerătoare a dragului lor soț și tată **PUIU MIHAI**. Înmormîntarea are loc miercuri, 20.12.1995 la ora 10.oo la cimitirul "Buna Vestire". Plecarea cortegiului funerar va avea loc de la domiciliu. Flori și lacrimi pe tristul lui mormînt.

Copiii, nepoții și strănepoții anunță moartea fulgerătoare a celui ce a fost un bun tată, bunic și străbunic **PROCA V. CONSTANTIN**. Înhumarea marți, 19.12.1995 la cimitirul din satul Piciorul Lupului. Dumnezeu să-l ierte.

CONDOLEANȚE

Colectivul clasei a XII-a D a liceului "Gh. Asachi" împreună cu d-na dirigintă sînt alături de suferința colegei lor VULPE LOREDANA pricinuită de tragica moarte a mamei. Sincere condoleanțe.

Sincere condoleanțe familiei PUIU pentru pierderea suferită, din partea familiei Cosmici.

Colegii din cadrul serv. Producție - FCM - FORTUS Iași, transmit sincere condoleanțe d-nului ing. CHIRICA IULIAN și sînt alături de el în aceste momente grele, pricinuite de moartea soției.

Doamna dirigintă și clasa a X-a B de la Liceul de Chimie sînt alături de doamna profesoară Fülop la marea durere pricinuită de pierderea tatălui.

Colegii de serviciu din cadrul Oficiului de Pensii pentru Agricultori Iași, sînt alături de colega AXINTE MARICICA la greaua pierdere pricinuită de decesul tatălui ei, **GROSU TOADER**, din comuna Bivolari, Iași. Sincere condoleanțe. Dumnezeu să-l ierte și să-l odihnească în pace.

Colegele de serviciu de la TEROM S.A. sînt alături de colegul lor GICĂ ANTOHI la pierderea suferită prin decesul tatălui și-i transmit sincere condoleanțe. Dumnezeu să-l ierte.

Colegele muncă din Spitalul "Elena Doamna" transmit sincere condoleanțe doamnei CIUBOTARU MARIA pentru decesul mamei.

Colectivul Școlii nr. 9 "Elena Cuza" Iași este alături de dl. profesor CORDUN CONSTANTIN, la marea durere pricinuită de decesul tatălui și transmite sincere condoleanțe.

Asociația de Locatari P.T. 20 - Tătărași transmit sincere condoleanțe familiei BOTEZ GABRIEL din str. Vasile Lupu nr. 88, bl. Z, sc. D, pentru pierderea soției **BOTEZ RODICA**. Dumnezeu s-o odihnească în pace.

Personalul T.E.S.A. de la Liceul Teoretic "D. Cantemir" din Iași este alături de doamna secretară șefă SANDA MARIA VUZA în grelele momente pricinuite de dispariția tatălui și exprimă cele mai sincere condoleanțe întregii familii.

Familia profesor DUMITRU CRISTACHE regretă profund dispariția neașteptată și nedreaptă a dragului ei fin, artist - instrumentist, **BUCUR CHIRILĂ**. Transmitem părinteasca noastră compasiune Lolitei dragi și minunaților ei copii, Raluca și Andrei. Dumnezeu să-l odihnească în pace.

Prof. Grigore Popovici - director și prof. Corina Hudiță - director adjunct de la Liceul Teoretic "D. Cantemir" din Iași sînt alături de doamna secretară șefă SANDA MARIA VUZA în momentele grele pricinuite de decesul tatălui. Condoleanțe familiei.

Colegii din cadrul Spitalului Clinic de Obstretică și Ginecologie "Elena Doamna" Iași, precum și întregul colectiv de salariați sînt alături de domnul dr. DUMITRACHE FLORIN în aceste grele momente pricinuite de trecerea în neființă a scumpului său tată și transmit sincere condoleanțe familiei. Dumnezeu să-l ierte.

Cadrele didactice din clinica a III-a Obstretică Ginecologie "Elena Doamna", UMF Iași regretă profund trecerea în eternitate a tatălui domnului dr. FLORIN DUMITRACHE și sînt alături la marea durere împărtășită de întreaga familie. Să-i fie țărîna ușoară.

Colegii din schimbul C, Extracție Streptomicină de la S.C. ANTIBIOTICE S.A. sînt alături de colegul PROCA VASILE în aceste momente grele pricinuite de pierderea tatălui și transmit sincere condoleanțe familiei îndurerate. Dumnezeu să-l ierte.

MULȚUMIRI

Familiile Sireteanu, Iorga, Stanciu mulțumesc celor care au fost alături la marea durere pricinuită de trecerea în neființă a dragei **DOBRESCU ELENA**

Copiii clasei a I-a A, Școala "Bogdan Petriceicu Hașdeu" mulțumesc S.C. ***"VIP-CIM"*** SRL pentru darurile oferite de Crăciun.

D-nul Șef Divizie ing. Mihalcea Vasile mulțumește tuturor celor care au fost alături de el în momentele grele pricinuite de decesul tatălui.

A trecut un an și patru luni de la intervenția chirurgicală efectuată la Spitalul Parhon Iași de către **dl. dr. NOVAC COSTICĂ și dl. dr. SUDITU NICOLAE** la două tumori vezicale, operație dificilă executată extrem de îngrijit în urma căreia mă simt excelent. Adresez mulțumiri și echipei din subordinea acestor chirurgi valoroși. Cu ocazia Sărbătorilor și a Anului Nou transmit urările mele de ani mulți, sănătate și succese depline. Cu stimă, Leoveanu Victor.

Soția împreună cu fiicele, ginerii și nepoata mulțumește pe această cale vecinilor, locatarilor, tuturor rudelor și prietenilor care au fost alături de ei la marea durere pricinuită de moartea soțului, tatălui și bunicului, cel care a fost

POPA NECULAI

din str. Țuțora nr. 9, bl. A2, sc. B, etaj III, ap. 13.

Dr. Valeria și Jan Hurjui, mulțumesc, cu recunoștință, pentru participarea afectivă a prietenilor, atît de binefăcătoare, la durerea noastră datorată pierderii de neînlocuit a celei ce a fost învățătoarea

VERA BORCEA.

Dumnezeu să o ocrotească în veșnicie.

Pentru scoaterea din criza unui atac neașteptat de glaucom și restabilirea vederii pe care o puteam pierde, adresez mulțumiri **doamnei dr. GALAN S.** și **doamnei dr. ANGHEL K.** și întregului colectiv al secției de oftalmologie, Spitalul Nerochirurgie Iasi pentru profesionalismul și competența de care dau dovadă în activitatea zilnică. Vă doresc ani mulți fericiți și numai împliniri.

Cu stimă, Leoveanu Victor.

OFERTE SERVICII

SERVICII MEDICALE MOBILE

(asistență medicală la domiciliu: consultații medicale; prescriere de rețete în regim compensat; recomandări și investigații paraclinice; tratament de urgență; asigurarea transportului și internării în caz de necesitate)

CORPO-SAN

vă ajută!

Sunați la telefon **113130/569** **zilnic, între orele 7,00-23,00.**

Prin contract asigurăm asistență medicală angajaților societăților comerciale.

Transport marfă și persoane cu Break Diesel, 145 lei/km.

Telefon ***129995*** sau ***141464***.

COMPANIA DE TURISM NET

Excursii în:

TURCIA
03.01.1996

Tabere

Borsec, Lacul Roșu, Sovata, Tușnad, Sinaia, Sîngeorz Băi, Piatra Neamț *(locuri limitate)*: 3-7.01.1996

Asigurăm transport *GERMANIA* și *FRANȚA* și asistență obținere viză pentru *FRANȚA*.

Casa Modei -mezanin

Telefon **117596.**

Ailioaie - medic primar - doctorul familiei permanent. Tel. 25.11.17.

NU EZITAȚI!
SC **ALSOC** *SRL*
Str. Sf. Andrei nr. 4 (lîngă biserica Sf. Mina)
Farmacia FARMAVITA
pentru sănătatea dvs.
Program zilnic: 9.00-19.00
Sîmbăta și duminica: 9.00-14.00.
Telefon 1122043.

AGENȚIA DE TURISM UNIREA (OJT) - PIAȚA UNIRII

oferă următoarele excursii peste hotare: **EGIPT** 11 zile avion, 28 decembrie, 17 februarie 1996. **MAROC** 9 zile, 28 decembrie **TUNISIA** 8 zile, 27 decembrie **GRECIA** 5 zile, avion, 30 decembrie. **ITALIA** avion, 6 zile, 27 decembrie **AUSTRIA,** 7 zile, avion, 27 decembrie **ANGLIA** 8 zile, avion, 27 decembrie 1995, 17 ianuarie 1996. **AUSTRIA,** 7 zile, avion, 27 decembrie **FRANȚA,** avion, 8 zile, 28 decembrie **THAILANDA,** 10 ianuarie 14 februarie, 13 martie 1996. **TURCIA,** autocar, revelion Kusadași, 29 decembrie. **SPANIA - PORTUGALIA,** 8 ianuarie, 19 ianuarie, 12 zile avion. **ISRAEL,** 8 zile, avion, 14 ianuarie, 11 februarie, 10 martie. **EGIPT - ISRAEL**, 24 zile, 3 februarie, 2 martie, 30 martie. **KENIA** - SAFARY 24 zile, 4 februarie, 4 martie, 1 aprilie. **TRANSAMERICA,** 17 zile, avion, trimestrul 1 1996. **CHINA,** 8 zile, avion în fiecare sîmbătă. Intermediem obținerea de vize pe bază de invitație, pentru țările Franța, Israel, Canada, SUA, Elveția.

Revelioane în țară: Borsec, Durău, Slănic Moldova, Sinaia, Predeal, Cîmpulung Moldovenesc, Caba Fîntînele.

Informații suplimentare la tel. 143037.

Vă așteptăm!

Rebobinare difuzoare, orice tip. Ofer garanție. Str. N. Iorga 22, cămin Tepro nr. 2, et. IV, camera 403.

- Inginer, autorizat, repar televizoare color orice marcă, diverse adaptări. Telefon 250915. (332685)
- Traduceri legalizate, limba engleză, Cuza Vodă 38. Telefon 112201. (827915)
- Transport marfă cu microbuz VW, orice distanță, 1t, 240-300 lei/km, 8000 lei/h în oraș. Decontare legală. Telefon 211673.
- Inginer, repar mașini de spălat (automate sau obișnuite), storcătoare, uscătoare de rufe, mașini de spălat vase, mașini de cusut, aspiratoare, alte aparate electrocasnice. Telefon 233216, după ora 17,00. (827984)
- Inițiez operare PC (eventual programare). Telefon 156278, după ora 20,00.

LOCURI DE MUNCĂ

Societate comercială angajăm ***vînzătoare cu experiență*** pentru raionul ***"Salamuri-Brînzeturi"***. Informații la telefon **212050**, **211808**, între orele *8.00-16.00.*

- S.C. IAȘITEX S.A., str. Primăverii nr. 2, angajează de urgență filatori și merceologi specializați în produse textile. Relații suplimentare la telefon 136760, 182-248. (826460)

FELICITĂRI

Părinții și copiii clasei a I-a A, Școala "Bogdan Petriceicu Hașdeu" transmit ***domnului învățător LIVIU ȘTEFAN***, cu ocazia sărbătorilor de iarnă, sincere urări de sănătate și un călduros *"LA MULȚI ANI!"*

LA MULȚI ANI!

Să iubești în viață tot ce-i frumos, să nu uiți că răbdarea te învață să reușești, așteptînd victoriile ce vor veni. Să alegi tot ce-i bun și curat, să fii tu însuți atunci cînd cîștigi în viață și să regăsești în tine tot ce este nobil și măreț.

LA MULȚI ANI, multe victorii și goluri pentru ***ADI COTAN***, cu ocazia împlinirii frumoasei vîrste de 22 de ani. Ducă-se!

PIERDERI

- Pierdut Carte de identitate a autovehiculului IS-01-UES, deținător Călinescu Dumitru. O declar nulă. (73045)
- Pierdut carnet student pe numele Usurelu Laura. Îl declar nul. (826455)
- Pierdut legitimație de handicapat pe numele Cocendău Mihai. O declar nulă. (826557)
- Pierdut contract vînzare-cumpărare apartament pe numele Neamțu Vasile. Îl declar nul. (73043)
- Pierdut decizii de pensie pe numele Cocendău Mihai și Cocendău Florica. Le declar nule. (826558)
- Pierdut carnet de student pe numele Badea Nicusor. Îl declar nul. (73041)

LICITAȚII

S.C. AGROMEC S.A. HOLBOCA scoate la licitație în data de 22 decembrie 1995 tractoare și utilaje agricole rămase de la licitația anterioară. Relații la telefon 144812.

DIVERSE

- **Repatriat - scutit de taxe vamale, introduc în țară mașini fără vamă. Telefon 131875, orele 18,00-22,00. (826019)**

ULTIMA ORĂ

VÎNZĂRI

- Vînd loc central, cu două cripte, la Cimitirul Eternitate. Telefon 136693. (826464)
- **S.C. vinde plăci din polistiren expandat, cu diamn. 1825x670x24; preț 130.000-200.000 lei (inclusiv TVA). Relații la: 030/210885, orele 8,00-15,00; 030/225209, orele 15,00-22,00. Suceava. (826472)**

CUMPĂRĂRI

- Cumpăr apartament cu o cameră, exclus zone periferice și parter/ultimul etaj. Ofer max. 10 mil. lei. Telefon 142192, orele 18,00-21,00. (77+826471)
- **Cumpăr apartament cu două camere, decomandat, preferabil zonele: Tătărași, Oancea, Păcurari, Autogară, Podu Roș. Relații la telefon 172557/119, între orele 14,00-18,00.**

DECESE

- Cu adîncă durere, soția, copiii și nepoții anunță dispariția după o lungă și grea suferință a celui care a fost DĂNILĂ CONSTANTIN. Corpul este depus la biserica Sf. Lazăr. Înmormîntarea va avea loc miercuri, 20 decembrie 1995, ora 13,00 (biserică), la cimitirul Sf. Vasile. Dumnezeu să-l ierte!

CONDOLEANȚE

- **Familiile Codreanu, Pîrvulescu și Andronache mulțumesc tuturor celor care le-au fost alături la suferința pricinuită de pierderea celui care a fost DUMITRU ANDRONACHE.**
- Familiile Volfer și Botez regretă dispariția cumnatului și unchiului DĂNILĂ CONSTANTIN și transmit familiei sincere condoleanțe.

OFERTE SERVICII

- S.C. "Șoferul Amator" S.A. Iași, cu sediul în Iași, str. Sf. Andrei, face înscrieri pentru seria I 1996 (4.01.1996), zilnic între orele 7,00-17,00. Relații la telefon 117438. (826468)

LOCURI DE MUNCĂ

- IIRUC S.A., sucursala Moldova, angajează electroniști. Condiții: absolvenți ai Facultății de Automatizări și Calculatoare; vîrsta pînă în 30 de ani; cunoștințe în domeniul mașinilor unelte cu comandă numerică. Relații la telefon 144745, 144672 sau la sediul unității din strada G. Muzicescu, nr. 10. (826473)

PIERDERI

- Pierdut cîine alb cu pete negre (Dalmațian). Telefon 211213. Recompensă. (826462)
- Pierdut carnet student pe numele Pîrvu Adriana. Îl declar nul. (826474)

DIVERSE

- **Institutul Național de Informații, înființat prin Hotărîrea Guvernului României nr. 472/1992 ca instituție militară de învățămînt superior, pregătește ofițeri de informații pentru toate instituțiile implicate în siguranță. Institutul cuprinde două facultăți: 1. Facultatea de Psihosociologie, cu durata de patru anu, ai cărei absolvenți primesc licență în psihosociologie. 2. Facultatea de Științe ale Comunicării, cu durata de patru ani, ai cărei absolvenți primesc licența în științe ale comunicării. La concursul de admitere se pot înscrie absolvenți și absolvente de liceu cu bacalaureat, care nu au împlinit 23 de ani, apți pentru a fi ofițeri. Concursul de admitere se desfășoară în două etape: Etapa I - eliminatorie; testare psihologică; examen medical; probe sportive; probă de creativitate - expresivitate (oral). Rezultatele obținute la etapa eliminatorie se comunică înainte de încheierea înscrierilor la alte facultăți. Etapa a II-a - examen scris; Facultatea de Psihosociologie: Psihologie; Elemente de teoria probabilităților și statistică matematică; Limba străină (engleză, franceză sau germană); Facultatea de Științe ale Comunicării: Filosofie, Limba și literatura română, Limbă străină (engleză, franceză, rusă sau germană). Manualele școlare pentru concursul de admitere sînt cele stabilite de Ministerul Învățămîntului.**

SURPRIZA ZILEI !

Fiecare persoană care a publicat un anunț de mică publicitate în cotidianul **Monitorul** participă în fiecare zi la

o tragere la sorți cu premii în lozuri.

În fiecare zi, de luni pînă vineri se extrag 3 nume cîștigătoare iar sîmbătă 5 nume.
Numele cîștigătorilor se publică în paginile de mică publicitate ale cotidianului **Monitorul**.

Persoanele cîștigătoare de astăzi sînt:

1. Crăcană Vasile
2. Roman Nicoleta
3. Vîrlan Spiridon

Persoanele cîștigătoare sînt rugate să vină să-și ridice premiile de la sediul cotidianului **Monitorul**, et.II, cam. 212, în fiecare zi între orele **10⁰⁰ - 16⁰⁰** cu buletinul de identitate.

Informații la telefon **144776**.

COLȚUL STUDENTULUI

VÎNZĂRI

- **Vînd vioară Reghin 4/4, fabricată în 1978, stare excepțională, preț negociabil. Relații la telefon 178911, după ora 17,00.**
- **Vînd porc viu, 3500 lei/kg, negociabil. Telefon 143992.**
- **Vînd vin alb de Huși, excepțional. Telefon 141296.**
- **Vînd chitară bas - 200.000 lei, negociabil; schiuri fond - 2 m; bocanci schi - coborîre, M42. Telefon 221646.**
- **Vînd patine (canadiene) negre, mărimea 44-1/2, stare foarte bună, preț convenabil. Telefon 142503.**
- **Vînd DECK RADIOTEHNIKA, încărcare casetă "sertar", sigilat, ireproșabil, 250.000 lei, negociabil. Telefon 145610, orele 9,00-16,00.**

PIERDERI

- **Pierdut sîmbătă, 9 decembrie, zona Aleea Copou, motan maroșcat pe spate, alb pe abdomen, cu blana pufoasă, cu fir lung, coada stufoasă. Aducătorului recompensă. Telefon 140078, 140811. (826441)**
- **Pierdut carnet de student pe numele Mihai Barbu T. Îl declar nul.**
- **Pierdut cîine Caniche pitic, negru. Răspunde la numele de Chichi. Găsitorului recompensă substanțială. Mesaj în "Monitorul".**

MATRIMONIALE

- **Duduie faină (20/1,70/58), caut domn stilat și care știe ce vrea pentru o prietenie sinceră și de durată. Eva.**
- **Pentru contul personal, doresc să posed un Leu din emisia anilor '65-'70. Cotații bursiere în orice zi după ora 18,00. Mirela, 25/1,58.**
- **Student și salariat, 25/1,75/70 sper să cunosc o d-ră adevărată, suplă, studentă sau salariată, născută în 1975-76 sau 1971. Zilnic la 215809, între orele 20,00-22,00. Rog seriozitate pentru prietenie. Radu.**
- **Femeie, proaspăt rănită din dragoste (1,70/90,55,88) caut bărbat adevărat, posesor auto, pentru relație îndelungată. Mesaj în "Monitorul" pentru Cristina.**
- **Adolescentă, zglobie, care urăște cenzura, caut matur, cu experiență, capabil de iubire. Mesaj pentru Liliana.**
- **Inima mea te așteaptă. Dacă ești înalt, brunet, cu gropiță în obraz, vino și voi fi a ta. Mesaj pentru Vicy.**
- **Sînt singur, sînt trist și neînțeles. Aștept un suflet sensibil și o mînă fermă, care să mă smulgă din mlaștina tristeții. Mesaj pentru Cristi Ștefănel.**

MESAJE

- **Laura, chiar trebuie să pleci din Iași. Nu există o cale totuși? Laurențiu.**
- **Mă bucur să fac Revelionul alături de tine, Ana-Maria. Alin.**
- **Florin, te aștept luni la mine acasă pentru a discuta plecarea noastră cu prietenii la Durău. Alexandra.**
- **"La mulți ani" pentru Cătălina. Fii tare. Prietenii.**
- **Singurătatea este îngrozitoare. Dacă prin rubrica "Colțul studentului" pot rezolva această problemă, cred că este minunat. Aștept oferte. Mădălina.**
- **Corina, am greșit. Mă vei ierta? Codrin.**
- **"La mulți ani", un an bun și cu sănătate pentru mama Cristinei Alexandru din partea prietenelor.**
- **Caut un tip sincer, simpatic pentru a petrece Revelionul. Nelly.**
- **Pe 22 decembrie 1995 dau petrecere mare acasă. Aștept pe toți care vor să se distreze. Bineînțeles toți cei care-l cunosc pe marele nebunatic. Robert.**
- **Te iubesc foarte mult Luminița. Te rog să vii marți la orele 14,45 la cinematograful Victoria. Cezar.**
- **Sîntem trei tipe trăznite, arătoase și foarte foarte disponibile. Nu avem unde să facem Revelionul, așa că așteptăm ofertele unor băieți de treabă. Mesaj pentru Albele ca zăpada.**
- **Caut un tip de bine pentru a petrece Revelionul în doi. Alina.**
- **Caut o persoană în vîrstă, prezentabilă, pentru a face pe Moș Crăciun. Asigur costumul și cheltuielile de transport. Mesaj pentru R. Popescu. Cer seriozitate.**
- **Student arab, timid și complexat. Caut tînără romîncă, fără complexe, care să știe colinde românești pentru a petrece Revelionul. Mesaj pentru Ibrahim.**
- **Pentru Vladimir. Te aștept marți, ora 13,30 sau miercuri, ora 11,30, în fața Librăriei "Junimea". Semn de recunoaștere - să ai o floare în mînă. Ana. Rog seriozitate.**

FELICITĂRI

- **"La mulți ani!" pentru Tudor. Te așteptăm la bairam. Noi.**
- **"La mulți ani!", un an bun și cu sănătate pentru Munteanu Violeta. Simona și Cătălin.**

OFERTE SERVICII

- **Student matematică meditez elevi, cl. V-XII. Seriozitate. Telefon 156726.**

SURPRIZĂ!

STUDENȚI:

ANUNȚAȚI, ANUNȚAȚI, ANUNȚAȚI !!!

Toate anunțurile voastre vor fi publicate GRATUIT la rubrica special creată pentru voi !!!

SURPRIZĂ!

MONITORUL și

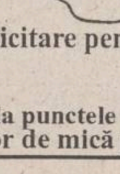

Oferă un cadou tuturor:

În perioada sărbătorilor de iarnă toate anunțurile de felicitare pentru cei dragi costă NUMAI 100 de lei!

Alergați și felicitați!

Vă așteptăm la punctele de preluare a anunțurilor de mică publicitate!

AGENDA OMULUI DE AFACERI

ABES MED SRL
comercializează
- băuturi: vodcă: PERFECT
  - produse VALCO - Baia Mare
  - lichioruri
  - sucuri
- țigări ● paste făinoase ● dulciuri
- conserve ● margarină ● hîrtie igienică
- produse cosmetice ● detergenți

Bd. Poitiers 14, Centrul comercial Euromarket

ELCOSERV SRL
- case de marcat
- cîntare și platforme electronice
- calculatoare și componente
- service și consumabile

Condiții avantajoase de plată
Tel.: 032/124759

ETNIS SRL
Partener comercial al firmei germane Vaillant, pentru zona Moldova, vă oferă
Aparate pentru încălzit
- pe combustibil lichid sau gaz
- electrice

Asigurăm: montaj, service și garanție 2 ani.
Str. N. Iorga nr. 7D, bl. F5, tel. 230113, fax 232690

Agenția pentru servicii de mariaj DUET
- totalitatea serviciilor necesare organizării unei nunți
- flori, buchete pentru mirese
- aranjamente și podoabe florale pentru ocazii festive
- vestimentație și accesorii de lux pentru mirese, miri și companioni

B-dul Ștefan cel Mare și Sfînt nr. 2, bl. B2 (vizavi de magazinul Central), tel. 117393

CANEL srl
sisteme de radiocomunicații
KENWOOD
în județele Iași, Suceava, Vaslui.
Str. I. C. Brătianu nr. 22
Tel: 032/114821 Tel./Fax: 032/211986

FIMEX SRL
comercializează:
- televizoare GOLDSTAR
- calculatoare, imprimante
- fax-uri, telefoane, copiatoare, birotică
- consumabile, hîrtie imprimantă și copiator

Asigură service în garanție și postgaranție
Str. Cuza Vodă nr. 8 Tel./Fax: 032/211333

PALLADIAN COMPUTERS
Calculatoare, imprimante, software, subansamble
Prețuri de sărbători
486DX2/66 - 899 USD
str. Arcu 85, tel. 211696, 250050, fax 250050

DIALDO SRL
COMPONENTE ELECTRONICE
(se primesc și comenzi)
B-dul Ștefan cel Mare și Sfînt 54 Tel. 032/213479

MERIDIAN SRL
oferă la prețuri avantajoase
ulei vrac - 2200 lei/l (TVA inclus),
ulei 1/2 - 1200 lei (TVA inclus),
margarină pachete și vrac,
halva, zahăr, orez,
pui cal. I, tacîm pui,
carne și preparate porc,
conserve de legume etc.
Șos. Păcurari nr. 46, tel. 163551, 157000.

Regele programelor...
Windows 95 ™
acum la numai $99 prin
Prince Software
informații suplimentare despre produsele Microsoft ® la tel/fax 117520

SERVICE AUTO - la toate tipurile de mașini prin **KRADON GROUP**
VINDE CONSUMABILE **BOSCH**:
- baterii auto - garanție 2 ani
- filtre aer, ulei, combustibil
- bujii • curele distribuție
- duze • platine

Aduce la comandă piese auto import.
Program: 9^{00}-18^{00}
Str. Rampei nr. 18-20 (în spatele pieței Dacia)

DINGOTEX SRL
MAGAZIN **AUTOBEST**
oferă la prețuri avantajoase
piese auto
indigene, import (și la comandă)
Program: 8^{00}-18^{00}, sîmbătă 9^{00}-12^{00}
Șos. Păcurari nr. 79 (vizavi de Service Păcurari)

SYSCAD
- Calculatoare A-TRONIC (SUA) (2 ani garanție).
- Imprimante EPSON, HP, SEIKOSHA, OKI, STAR.
- Faxuri, copiatoare, mașini de scris.
- CD-uri cu soft, SOFT CU LICENȚĂ.
- Componente și accesorii de calculator.
- Service calculatoare, imprimante, copiatoare.
- KITURI MULTIMEDIA.

Iași, str. Cloșca nr. 6, tel. 213785/115811, fax 213785

AGENȚIA DE TURISM "TOTEM" IAȘI
REVELIONUL BLATIȘTILOR

Cabana URLEA	**57.000 lei**
Toplița	**114.000 lei**
Hotel RARĂU	**245.000 lei**

Str. Vasile Conta nr. 30 (casa Studenților Iași); tel. 032-213545

SC EDITA SRL
oferă prin raioanele sale cele mai atrăgătoare cadouri pentru CRĂCIUN
- carte • papetărie
- marochinărie • jucării
- produse foto • cosmetice

Prețurile cele mai mici din Iași!
Str. Sfîntul Lazăr 53, tel. 032/233690

TRANSCOM SA
efectuează
- transport auto
- reparații auto

închiriază spații de parcare
Str. Aurel Vlaicu 54, tel./fax 173636, 173078

EN GROS
PORTOCALE
IMPORT **1870** LEI/KG ! GRECIA
ZILNIC 10^{00} - 17^{00}
TERASA BREAZU

ED&F MAN ZAHĂR PRODUCT SRL
vinde en gros
- zahăr rafinat la saci de 50kg

Prețuri avantajoase !!!
Roman, str. N. Titulescu, bl. 14, sc. C, et. 2, ap. 78, tel./fax 033/733532
Contact: dl. Dan Petrea

PAPER DRAGON
vă oferă en gros la cele mai mici prețuri:
- caiete școlare de toate tipurile;
- hîrtie offset (gramaj 60; 70; 80 g/m2);
- hîrtie de ambalaj;
- hîrtie de scris;
- agende, dosare și registre, notesuri, blocuri de corespondență, plicuri;
- toată gama de documente tipizate

Sucursala Iași - Bd. Copou nr. 7, tel/fax: 032/214033

ACE COMPUTERS
dealer autorizat **DTK Computer**
comercializează tehnică de calcul:
- calculatoare
- imprimante
- componente, accesorii, consumabile

Grigore Ureche 3, bl. W. Mărăcineanu, parter
Tel./fax: 032 - 213122, 213130

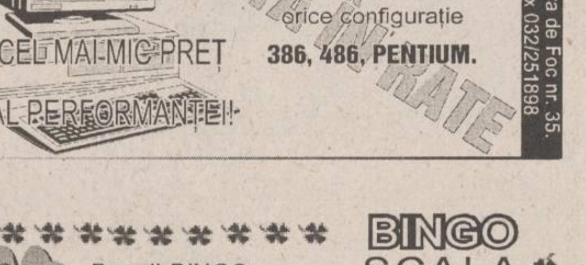

CALCULATOARE orice configurație **386, 486, PENTIUM.**
CEL MAI MIC PREȚ AL PERFORMANȚEI!
Str. Moara de Foc nr. 35. Tel./fax 032/251898

Agenția turism - TOTEM
EXCURSII EXTERNE IANUARIE 1996
Italia 589$ • Grecia 335$
Anglia 920$ • Franța • Austria
Cipru • Dubai • Egipt
Casa Tineretului - Iași, tel. 032/213545

BINGO SCALA
19 decembrie
Premii BINGO: 2.500.000 lei, 1 aragaz
Pe 23 decembrie PREMIU SPECIAL BINGO un autoturism CIELO
EXTRABINGO la bila 40 20.000.000 lei.
Prezentînd acest talon puteți participa la un joc special cu premiu de bingo garantat.

TORNA-IMPEX SRL
comercializează utilaje frigorifice pentru magazine, import Italia:
- lăzi frigorifice (300-700 litri)
- vitrine frigorifice orizontale (1,2 - 2 metri lungime)
- vitrine frigorifice verticale (tip Coca-Cola) - alimentare 220 V;

oferim service garanție și postgaranție
Prețuri foarte avantajoase !!!
Calea Chișinăului nr. 35, Iași 6600 (depozitul fostei I.C.R.A.)
Tel./fax 032/233460

HOROSCOP

BERBEC
(21 mart. - 20 apr.):

👌 Dacă nu complicați lucrurile cu argumente sentimentale, nu are cine să vă stea în drum. Asta nu înseamnă să renunțați la onestitate, ci doar la naivități.

TAUR
(21 apr. - 20 mai):

🖐 Firea impulsivă vă poate determina la greșeli, nu mari, dar regretabile. Lucrurile se pot, oricînd, îndrepta, dar relațiile nu mai pot continua în același fel.

GEMENI
(21 mai - 21 iun.):

👍 De ce țineți să păreți, nu numai față de străini, altceva decît sînteți în realitate? Chiar credeți că arătîndu-vă așa cum sînteți nu puteți fi prețuit (ă)?

RAC
(22 iun. - 22 iul.):

👎 Nu mai forțați o apropiere care s-a dovedit atîta vreme a fi aproape imposibilă. N-o veți obține, în schimb veți avea de suferit în plan afectiv și în orgoliu.

LEU
(23 iul. - 22 aug.):

👍 Dacă asta este convingerea dvs. de neclintit, nu are rost să vă mai consultați cu nimeni. Cu riscul de a greți, mergeți pînă la capăt, cel puțin nu veți regreta că n-ați făcut-o.

FECIOARĂ
(23 aug. - 22 sept.):

👎 Sînteți și dvs. unul din autorii (una din autoarele) animozităților de pe urma cărora trageți ponoasele. Mai priviți-vă, din cînd în cînd, și în oglindă.

BALANȚĂ
(23 sept. - 22 oct.):

👍 Ce vi se cere nu este un capăt de țară și nu vă obligă la un efort special. Treceți peste argumentele intime, care vă stau împotrivă de multă vreme.

SCORPION
(23 oct. - 21 nov.):

👎 Aveți posibilitatea să întîlniți o companie selectă și peste toate, influentă. Puneți-vă în valoare calitățile, dar lăsați-i și pe alții s-o facă.

SĂGETĂTOR
(22 nov. - 21 dec.):

👍 Avantajele, de orice natură ar fi ele, nu sînt de disprețuit, nu ezitați. Propunerea nu ascunde nimic dubios, iar jocul de interese nu este întotdeauna de condamnat.

CAPRICORN
(22 dec. - 19 ian.):

👎 Nu este cazul să vă îndoiți de justețea observațiilor pe care le-ați făcut. Înseamnă că ați trecut printr-o conjunctură în care nu v-au ajutat constatările.

VĂRSĂTOR
(20 ian. - 18 febr.):

👍 Puteți răsufla ușurat (ă), chiar dacă mai există încă unele amărăciuni. În fond, în tot răul este un bine, atît că nu-l putem vedea de la bun început.

PEȘTI
(19 febr. - 20 mart.):

🖐 Vă cam lipsește inițiativa, lucrați mai mult în virtutea inerției. Nu e chiar atît de rău, dacă nu vă asumați răspunderi deosebite. Însă nu vă fofilați!

LEGENDA:

👎 - *vă paște ghinionul;*
🖐 - *prudența e mama înțelepciunii;*
👍 - *n-aveți nimic de pierdut;*
👌 - *șansa vă surîde*

Alexander
VODKA

Nicole Kidman - "Gata de orice"

Noul film al regizorului **Gus Van Sant** ne propune povestea unei tinere femei care vrea să facă carieră în televiziune, cu orice preț. Pentru aceasta, este chiar în stare să ucidă...

Nicole Kidman interpretează rolul principal în filmul **"Prête à tout"** ("Gata de orice") realizat de regizorul Gus Van Sant. În această comedie, eroina - o tînără provincială, numită **Suzanne** - este gata să facă orice pentru a deveni o stea a micului ecran. Televiziunea este obsesia sa, așa cum drogul era obsesia eroului din **"Drugstore Cowboy"**. Datorită perseverenței sale, ea ajunge să prezinte buletinul meteo al unei stații locale de televiziune. Nicole Kidman dovedește în film, că stăpînește limbajul sprîncenelor, utilizat de prezentatori de la toate posturile TV - îți încrunți sprîncenele atunci cînd anunți o inundație, și le ridici cu voiciune, o secundă mai tîrziu, pentru a vorbi despre un balet ori de nașterea unui urs panda.

Suzanne este diabolică. Ea decide, într-o zi, că Larry, soțul său, (Matt Dillon) stă în calea ascensiunii sale, și încearcă să convingă trei liceeni să-l asasineze. Cu toate eforturile regizorului Gus Van Sant, de a deturna filmul către televiziune (reportaje, spectacole cu public...). "Prête à tout" nu este o satiră la adresa televiziunii, ci povestea unui fapt divers. Principalele personaje sînt Suzanne și Jimmy (Joaquim Phoenix), un licean somnambul și cam stupid, cunoscut din filmul **"Kids"**. "Prête à tout" prezintă doi monștri: Suzanne - cea - adaptată și Jimmy - cel - neadaptat, două victime ale legilor economiei de piață, încercînd să-și schimbe destinul. Cei doi amanți trăiesc într-un mic orășel din **New Hampshire,** acolo unde iluziile mor de rig, iar speranțele îngheață. Pe tot parcursul filmului, Van Sant urmărește metafora vizuală între ecran și gheață (patinoar, lac înghețat), între zăpada eternă și zăpada prezentată la televiziune. Micul orășel este unic, în felul său, iar atmosfera ne amintește de romanul **"Doamna Bovary",** de Gustave Flaubert. Ca și Emma Bovary, Suzanne se află mereu între sublim și ridicol, fiind mereu prea avidă, prea snoabă. Ca și **Emma,** ea dovedește mai puțin obiectele în sine decît plăcerea pe care ele o exercită asupra altuia - iar asta se vede foarte bine într-o scenă de la începutul filmului. Într-un bar-restaurant, Suzanne observă un grup de tinere care-l priveau drăgăstos pe Larry, care cînta la baterie. Îl priveau cu aceeași fascinație cu care ne uităm la televizor. Un minut mai tîrziu, asistăm la căsătorie Suzannei cu Larry.

În "Prête à tout", Nicole Kidman își distruge imaginea anterioară - tipică Hollywood-ului - iar regizorul, cunoscut datorită filmului **"My Own Private Idaho",** încearcă să realizeze o comedie "ca la Hollywood", cu riscul de a-și înăbuși fantezia vizuală. **(Traducere și adaptare după "Le Nouvel Observateur" de MA)**

Robert De Niro - doi copii pentru Tookie

În amintirea iubirii lor, patru ani după despărțire, De Niro îi dăruiește doi copii, grație științei. Este o dublă reușită, deoarece **Tookie Smith,** ex-prietena lui **Robert De Niro**, este sterilă și gemenii fecundați în eprubetă, au fost aduși pe lume în mod normal. Un scenariu demn de Hollywood, dar o dată în plus ficțiunea este depășită de realitate. Cuplul se întîlnește în 1979. În 1991, Bob - incorigibilul seducător, amator de frumuseți de culoare - și Tookie, frumosul top-model care nu poate avea copii, adoptă o fetiță, **LaToya.** Apoi se despart. În octombrie, anul acesta, De Niro, a cărui viață sentimentală este la fel de complicată, devine tatăl fericit a doi adorabili copii, cu ajutorul unui miracol genetic. În ciuda faptului că asociațiile familiale americane consideră dublul eveniment "din punct de vedere sexual și moral incorect", De Niro și Tookie sînt în al nouălea cer. **Stan Rosenfield,** purtătorul de cuvînt al actorului, a confirmat venirea pe lume a celor doi copii, care "au fost concepuți cu ajutorul celor mai moderne mijloace ce fecundare și au venit pe lume după ce s-au dezvoltat normal în burtica unei mame. Domnul De Niro și domnișoara Smith vor continua să trăiască separat, dar abia așteaptă să se implice în educația copiilor lor". Fecundarea in vitro, un pîntec cumpărat, tatăl și mamă despărțiți deja de patru ani cînd ei au fost "concepuți", iată noțiuni cam greu de explicat unui adult, nemaivorbind de un copil. Totul a început în 1979. Tookie Smith, un superb foto-model, apărea din ce în ce mai des la brațul lui Robert De Niro. Pe atunci, seducătorul actor avusese o soție legitimă, Diahnne Abbott și o amantă tainică, Helena Springs.

■ *Copilul lor trebuia să se nască în octombrie 1988*

Se căsătorise cu **Diahnne Abbott** în 1976, după o palpitantă urmărire pe străzile New York-lui. 1976 era anul filmului **"Taxi Driver"**... De Niro coboară de pe ecran în stradă, o urmărește cu mașina, o acostează, îi promite să o lanseze în lumea cinematografului și... nu se mai despart, timp de trei ani. Se naște un băiat Raphael, Robert o adoptă pe Dreena, care are acum 27 de ani.

În 1979, Robert cunoaște o tînără cîntăreață de cabaret, **Helena Springs** cu care are o legătură scurtă și ascunsă. Diahnne nu-i acordă prea multă încredere, dar nici nu-l ia în serios. Însă cînd, în același an, apare Tookie Smith, ea înțelege că mariajul este în pericol. Legătura cu Tookie devine notorie, Diahnne pleacă dar nu vrea să divorțeze. De Niro și Tookie pleacă la New York, se afișează la recepții, însă el nu încetează să se vadă cu Helena, iar după doi ani o părăsește pe Tookie. Helena urmează să aibă un copil de la el și micuța **Nina Nadejda De Niro** se naște în 1983, în chiar anul în care De Niro descinde la festivalul de la Cannes cu... Diahnne Abbott - în continuare soția lui. După doi ani, Robert reia legătura cu Tookie, care, între timp, devenise femeie de afaceri. În 1987, Tookie suferă o teribilă lovitură cauzată de moartea fratelui ei, pe care îl adora, creatorul de modă **Willi Smith,** mort de SIDA. Robert o susține moral ceea ce face mai strînsă legătura lor. Hotărăsc să aibă un copil. În primăvara anului 1988, sînt nebuni de bucurie: Tookie e însărcinată. Din păcate, medicii au diagnosticat imposibilitatea de a duce o sarcină pînă la termen.

■ *Bob s-a întors de două ori la Tookie...*

În iulie 1988, lumea află că Robert De Niro este nebun după **Whitney Houston**, zvon pe care cîntăreața nu-l confirmă.

După patru ani de despărțire, De Niro și fosta lui prietenă vor avea doi copii

Iar De Niro se întoarce la Tookie. Pentru a consolida această regăsire ei adoptă, în februarie 1991, o fetiță orfană de 2 ani, LaToya.

Și, în liniștea aceasta ce părea să se fi instalat, în sfîrșit, o bombă explodează: se numește **Naomi Campbell**, are 20 de ani, este adulată ca fiind una din cele mai frumoase femei din lume și este nebunește îndrăgostită de Robert.

Din nou cineva pierde în favoarea altcuiva. De această dată este Tookie cea care pierde. Pleacă și pentru totdeauna. Cei doi își trăiesc pasiunea, pînă cînd fiecare va pleca în brațele altcuiva. Naomi îl părăsește pe De Niro pentru un pop star: **Adam Clayton,** basistul grupului **U2.** Robert, care în 1993 a împlinit 50 de ani, apare la Fetivalului de la Cannes în compania splendidei actrițe **Uma Thurman,** iar două luni mai tîrziu se afișează cu o altă femeie de culoare, **Anne-Marie Fox**, o fotografă franceză.

Luîndu-i un interviu lui De Niro, la New York, l-a și sedus. Și iată, după doi ani de trai comun, Anne-Marie e perplexă: iubitul ei devine tată într-o manieră cel puțin bizară, împreună cu o femeie pe care n-a mai atins-o de ani, și în timp ce se afișează cu o minunată blondă - partenera lui din **"Heat", Ashley Judd.** Aceasta afirmă că nu crede ca De Niro să fie marea iubire a vieții ei, dar că, deocamdată, se simt foarte bine împreună. Starea aceasta de spirit este cel puțin indispensabilă cînd ești aproape de un domn ca De Niro. Cu nenumăratele sale aventuri, Ashley are dreptate să nu aprecieze decît prezentul. Trebuie să fie încîntător De Niro, la început, cînd e îndrăgostit... **(Traducere și adaptare de A.M. BLEHAN)**

PULS ❖ PULS ❖ PULS ❖ PULS ❖ PULS ❖ PULS ❖ PULS ❖ PULS ❖ PULS

Am aflat, cu deosebită încîntare, că domnul decan al Facultății de produs ingineri din cadrul Universității de Medicină are o singurică apariție editorială proprie, trecută, cu mare pompă, la rubrica **"lucrări științifice publicate"** în documentul care a stat la baza urcării la treapta de profesor, avansare didactică petrecută prin anul 1992. Lucrărica, la care Florin Topoliceanu este talonat de un coautor, are 120 de pagini, format A5 și a fost publicată în seria "Tehnica la zi", în colecția "Știința și tehnica pentru toți", de editura domnului Ion Iliescu (Tehnică, adică), în anul 1985. Broșurica se numește "Bioelectrometrie" și, în aceeași serie, mai putem consulta cu nesaț alte cărți de căpătîi pentru orice intelectual setos de științe de frontieră: "Fructele și importanța lor", "Ce știm despre vulcani?", "Porturi maritime și fluviale", "Omul în fața unor catastrofe naturale" și multe altele. Pentru că este destul de rușinos ca un profesor, decan pe deasupra, să dețină în palmaresul profesional numai o biată cărțulie, de care nimeni nu mai are nevoie, departamentul științifico-cultural al redacției noastre propune domnului Topoliceanu următoarele titluri, din care poate alege liber, pentru a-și completa lista de lucrări: "Mușețelul - unde-l folosim?", "Prizele de curent electric - un pericol major pentru omenire", "Meleagurile fericirii, locul unde s-a născut Moș Crăciun", "Pubertatea - concasor de sentimente" și "Voltmetrul, această uimitoare descoperire". Toate drepturile asupra acestor excepționale idei vor fi cedate domnului decan fără pretenții financiare, pentru bunul mers al UMF către Politehnică.

Zice-se, stimați ieșeni, că domnul consilier boxer, care a făcut recent cunoștință cu interiorul unei celule a pușcăriei din orașul culturii, se scălîmbăia uneori, spre distracțiunea băieților din tuhaus, dansînd strip-tease. Pentru acest număr de mare spectacol, domnul consilier folosea niște ciorapi de damă, ridicați pînă deasupra genunchiului. Zice-se, în aceeași idee, că domnul șăf de celulă, cetățean respectabil, cu vreo șapșce ani de pușcărie de executat pentru că s-a certat cu un altul pînă cînd oponentul nu i-a mai răspuns din motive de deces, s-ar fi enervat foarte tare și, după ce l-a interpelat pe eroul nostru cu mîna stîngă strînsă în pumn, i-ar fi zis: "Stimabile, onorabile, nu vă supărați, fiți amabil și, dacă binevoiți, încetați. Trebuie să înțelegeți că aici, înăuntru, eu sînt și consilier și simirad". Asta se întîmplă cînd unii confundă primăria cu pușcăria.

Un anumit domn derector care a fost poftit, acum vreo doi ani, să șadă oleacă la onorabila instituție cu gratii din Copou, pe motiv de mită, a făcut o mișcare teribilă, care ne-a lăsat fără grai. Se spune că frigiderul, pe care domnia sa îl primise pentru anumite acțiuni de favoritism pe vremea cînd era derector, a fost dat mai departe, din motivațiuni strategice, unui domn comandant, care i-a făcut cetățeanului șederea mai ușoară în instituția de ținut oamenii la răcoare, dîndu-l ca paznic la cîini. La rîndul său (că asta-i continuarea hazului), domnul comandant a pasat frigiderul unui domn popă, în schimbul unui impecabil loc de veci într-un așezămînt de odihnă perpetuă. Nu lipsea mult ca popa să fie prins, băgat la zdup, unde, pentru a o duce mai bine, ar fi dat frigiderul din nou comandantului care, la rîndul său, l-ar fi dat înapoi fostului director pentru cine știe ce favor. Noi propunem ca frigiderul să fie arestat pe loc pentru evadare, părăsire de domiciliu și vagabondaj.

GALAXIA LUMIÈRE

Un secol de cinematografie

■ *schița istorică a cinematografiei românești (III)*

În această perioadă au fost "făcute", căci trebuie să distingem între "a face" și "a creea", 84 de filme dintre care 51 drame și 33 comedii, contrar disponibilităților noastre funciare pentru comedie, din care, la A.N.F., mai găsindu-se doar 8. Aceste filme nu sînt importante decît pentru faptul că ele reprezintă un început, un pionierat, că prin ele s-a realizat apariția și diversificarea primelor teme, motive, cu mare indulgență idei, genuri, specii și mijloace de expresie prin intermediul "limbajului cinematografic". Dar aceste filme, lipsite în totalitatea lor de vreo valoare estetică, în afară de cele două ale lui Jean Georgescu, **"O noapte furtunoasă"** și **"Visul unei nopți de iarnă"**, realizate cu o bază materială foarte precară, improvizată, cei implicați nestăpînind exprimarea cinematografică prin asimilarea "limbajului cinematografic", mai adăugînd că Jean Georgescu care este în fond un frivol pe linie franceză, lipsit de orice seducție a fiorului spiritual, ne relevă cîteva trăsături specifice acestei perioade, și anume: dependenta de sursele literare, epicismul, eticismul, convenționalismul, idilismul, pășunismul, imitarea modelelor franceze, mai ales, dar și americane, apoi. În această perioadă filmul românesc nu și-a însușit nimic din problematica majoră a României contemporane, a lumii contemporane, a omului, în general, nu a fost cu nimic ecoul marelui moment artistic, cultural românesc interbelic. În această perioadă cinematografia românească este cel mai slab compartiment, ca valoare, al artelor, al culturii românești. Se poate spune că, în această perioadă, cinematografia românească s-a situat în afara artelor, în afara culturii românești.

Însă cinematografia românească, în această perioadă, a dat posibilitatea unor actori de teatru, de excepție, căci putem vorbi despre o școală românească de actorie de teatru, să încerce disponibilitățile lor artistice și în spectacolul cinematografic. Dar diferența între prestigiul actorilor, derivînd numai din valoarea interpretărilor, din estetica, din poetica actorului de teatru și non-valoarea filmelor realizate în această perioadă, reprezintă o contradicție constantă a filmului românesc, căci este evident, un produs artistic este valoros sau nevaloros numai în întregul lui.

De semnalat, în această primă perioadă din evoluția cinematografiei românești, și primele încercări de organizare a unor forme de învățămînt cinematografic. Și primele inițiative aparțin italienilor. Astfel, La Porta înjghebează la București, în 1920, o școală de cinema. In 1924 ia ființă "Academia de mimodramă și cinematograf" sub egida revistei "Film", și tot în București, pe 31 ianuarie 1926, se inaugurează "Academia de Artă Cinematografică", academie condusă de Ion Sahighian și Pope Georgescu, iar pe 7 februarie 1926 Horia Igiroșanu înființează o secție de cinematograf, "Atelier de mimodramă", în cadrul "Academiei libere de artă dramatică", pe care o conduce din 1924, acestea două fiind și cele mai serioase. Bineînțeles, au mai fost și alte "școli" și "academii", mai multe intenții decît realități. Dar învățămîntul cinematografic, în această perioadă improvizat, sporadic, de cele mai multe ori incompetent, nu a avut un rol notabil în producția națională de filme. Chiar, uneori, astfel de încercări erau considerate, cu consemnări în presă, "excrocherii".

În ceea ce privește istoria, teoria și critica artei cinematografice, nu se poate vorbi despre un astfel de fenomen, unitar, în această perioadă putînd vorbi, însă, despre încercări și finalizări modeste privind cronica cinematografică practicată, în majoritatea covîrșitoare a cazurilor, neprofesionist, la modul impresionist, de serviciu, de complezență. În 1914 se preconiza o revistă bilingvă, "Viața cinematografică în România, Bulgaria, Serbia, Grecia, Turcia și Egipt" cu intenția unei apariții lunare. Dar au apărut numai patru numere. Primele cronici cinematografice se semnalează încă din 1920. De reținut prima formulare a relevării valorii estetice a produsului cinematografic în prima publicație cu profil cinematografic din țara noastră, "Film", în primul număr, din noiembrie 1923, unde redactorul șef, Nestor Cassvan, în articolul program "Ținta noastră" spune că revista urmează "să se ocupe de arta cinematografică și totodată de interesele cinematografiștilor, să fie o legătură între marele public și aceia care se silesc să-i satisfacă setea de frumusețe". Publicația, din 15 octombrie 1924, și sub conducerea aceluiaș Nestor Cassvan, se numește "Cinema", apărînd cu o periodicitate constantă, într-un format sporit, copiind formula grafică a publicației pariziene "Cinémagasine". O cronică de film apare în 1925 în "Adevărul literar" unde semnează și criticul și esteticianul Tudor Vianu un ciclu intitulat "Din sociologia și estetica cinematografului". Între 1922-1925 a apărut un număr record de 11 reviste specializate numai că limbajul lor era pur gazetăresc, înecat în calificative, de cele mai multe ori superlative. Mai amintesc rubrica cinematografică în "Clipa teatrală, plastică, muzicală, literară și cinematografică", din 1924, publicație editată de Horia Igiroșanu; din "Cuvîntul liber", scoasă de N.D. Cocea, din 1924; din "Spectatorul" editată de Sergiu Milorian, din 1925; din "Realitatea ilustrată"; din "Comedia". Dar primul care semnează, din 1929, o cronică în accepția modernă a cuvîntului este Dumitru Ion Suchianu (București, 2 septembrie 1895-1984), care a semnat, constant, cu numele de I.D. Suchianu, cel mai longeviv cronicar cinematografic de la noi. Programul lui, respectat întotdeauna întocmai, și l-a exprimat foarte limpede în "Adevărul literar" din 21 aprilie 1929: "Nu vrem să facem nici reclamă, nici mizerii exploatatorilor de peliculă... Vrem să contribuim, încetul cu încetul, la ameliorarea bunului gust al publicului, să-l învățăm să discearnă, printre lucruri proaste și plicticoase, cîte o idee cinematografică fericită". Dar, deoarece din produsul cinematografic el decupează astfel de elemente fericite, induce, inevitabil, în eroare pe spectator, creîndu-i impresia falsă că se află în fața unei opere de artă cinematografică. Numesc acest procedeu "eroare D.I. Suchianu". De fapt, în 1983, cu doi ani înaintea morții sale, acest om, atît de cult, atît de inteligent și atît de generos, iubind profund "fenomenul cinematografic", toți numindu-l "Domnul Cinema", avînd și în vedere că s-a născut în 1895, mi-a mărturisit, cu multă tristețe că a greșit acordîndu-le cineaștilor o atît de mare încredere prin scoaterea în evidență, în filmele lor, a unor astfel de "momente de frumusețe", cum le spunea el. El mai semnalează, constant, în deceniul patru, cronici cinematografice în revistele "Cinema", "Realitatea ilustrată" etc. De reținut ce spunea acesta în "Curs de cinematograf", București, p. 18: "Filmul nu e povestirea unor evenimente, ci fotografierea unui gînd în exercițiul funcțiunii". Bineînțeles, asupra cuvîntului "fotografiere" îmi exprim mari rezerve. Dar nu pot să nu reproduc și aceste cuvinte ale "Domnului Cinema" din "Adevărul literar" din 26 octombrie 1930: "Încetul cu încetul mi-am dat seama că ceea ce face ca imbecilizarea artei cinematografice să se desăvîrșească la adăpostul oricărei primejdii, este capitalismul". Sau acestea din aceeași publicație, din 3 mai 1931: "Mi-am dat seama că pentru a-l înțelege pe Charlot, trebuie să faci parte dintr-o anumită familie morală. Aș spune, simplificînd foarte mult, că trebuie să fii democrat. Sau, dacă preferați, să ai suflet de stînga".

În "Facla" a lui Ion Vinea, în "Politica", apoi în "România literară" a lui Liviu Rebreanu, chiar unii scriitori semnează articole și cronici cinematografice (Camil Petrescu, Alexandru Graur, Cicerone Teodorescu, Ion Călugăru, Petru Comarnescu, George Călinescu etc.). De la începutul deceniului patru, rubrica de film se extinde și la cotidienele de mare tiraj. Astfel, din 12 noiembrie 1930, "Dimineața" inaugurează săptămînalul, o pagină cinematografică. Interesant, în "Muzică și teatru" din aprilie 1931, în articolul intitulat "Pledoarie pentru ideal" Ion Cantacuzino, un alt critic de film reținut, care a mai colaborat tot constant, și tot în deceniul patru, și la "Viitorul", "Fapta", "Excelsior", "Muzică și teatru", propunea pentru marele public, spre vizionare, un solid repertoriu de filme foarte bune și capodopere ale cinematografiei universale. Fac asociere, privind aceste propuneri, cu giganticul proiect al lui Ion Heliade Rădulescu pentru o "Bibliotecă Națională".

Adică, D.I. Suchianu și Ion Cantacuzino, și iată, aproape la întîmplare, o disociere subtilă pe care acesta o face între spectacolul cinematografic și cel de teatru: "esența în cinematograf, este tocmai sugerarea realității pe cînd în teatru este figurarea ei stilizată, dar palpabilă. Între teatru și cinematograf este distanța de la un lucru relevat la unul revelant" ("Uzina de basme", București, 1935, p. 23), sînt primii la noi care, în mod constant, se refereau la primatul esteticului în discursul critic cu raportare la specificul și la criteriile "limbajului cinematografic".

Prin urmare, începutul deceniului patru este momentul de cotitură cînd, la noi, se poate vorbi despre cristalizarea unei mișcări de critică cinematografică. Dar, în această primă perioadă a evoluției cinematografiei românești, nu se poate vorbi despre conturarea, cît de cît, a unei școli cinematografice românești, a unei școli de critică cinematografică în România. Singurul reper, pentru o posibilă școală cinematografică românească, rămîne, cu nuanțare, Jean Georgescu, iar singurele repere pentru o posibilă "școală românească de istorie, teoria și critica artei cinematografice", cu preluare critică, rămîn D.I. Suchianu și Ion Cantacuzino. **(MIRCEA DUMITRESCU - Saint Martin d'Hères, Franța)**

Filmele acestei săptămîni

"Nouă luni"
Producție SUA, 1995.
Comedie de Chris Columbus. Cu Hugh Grant, Julianne Moore, Robin Williams
Premieră.
Cinema "Victoria"
(Telefon. 112502)
ora 9,00 **- 800 lei**
orele: 11.00; 13,00; 15.00; 17,00; 19.00 **- 1500 lei**

"Furia".
Producție SUA, 1995.
Thriller. Cu Gary Daniels. Premieră
Cinema "Republica"
(Telefon: 114327)
ora 9,00 **- 800 lei**
orele: 11,00; 13,00; 15.00; 17.00; 19.00 - **1500 lei**

"Cavalerul Mesei Rotunde".
Producție SUA 1995
Film de aventuri cu Richard Gere, Sean Connery
Cinema "Copou"
(Telefon: 145738)
ora 9.00 **- 600 lei**
orele 11.30; 14.00; 16.30 **- 1200 lei**

"Chaplin" Producție SUA 1991, Dramă
ora 19.00 **- 1200 lei**

"Pânza de păianjen".
Producție SUA 1992.
Thriller cu Ted Prior, Charlene Tilton
Cinema "Dacia"
(Telefon: 164740).
ora 9,00 **- 400 lei**
orele: 11.00; 13.00; 15.00; 17.00; 19.00 - **800 lei**

Turnul de fildeș
Librăria de pe scări
ofera
clienților săi, începînd cu data de
20 decembrie 1995,
surprize de Crăciun.
organizează
cu prilejul Anului Nou,
o tombolă extraordinară,
cu premii în valoare de 40.000 lei,
în ziua de 28 decembrie 1995, la orele 17³⁰,
la sediul librăriei.
Bd. Copou nr. 3-5, Casa Conachi, telefon 112967

INTEGRAMA ZILEI

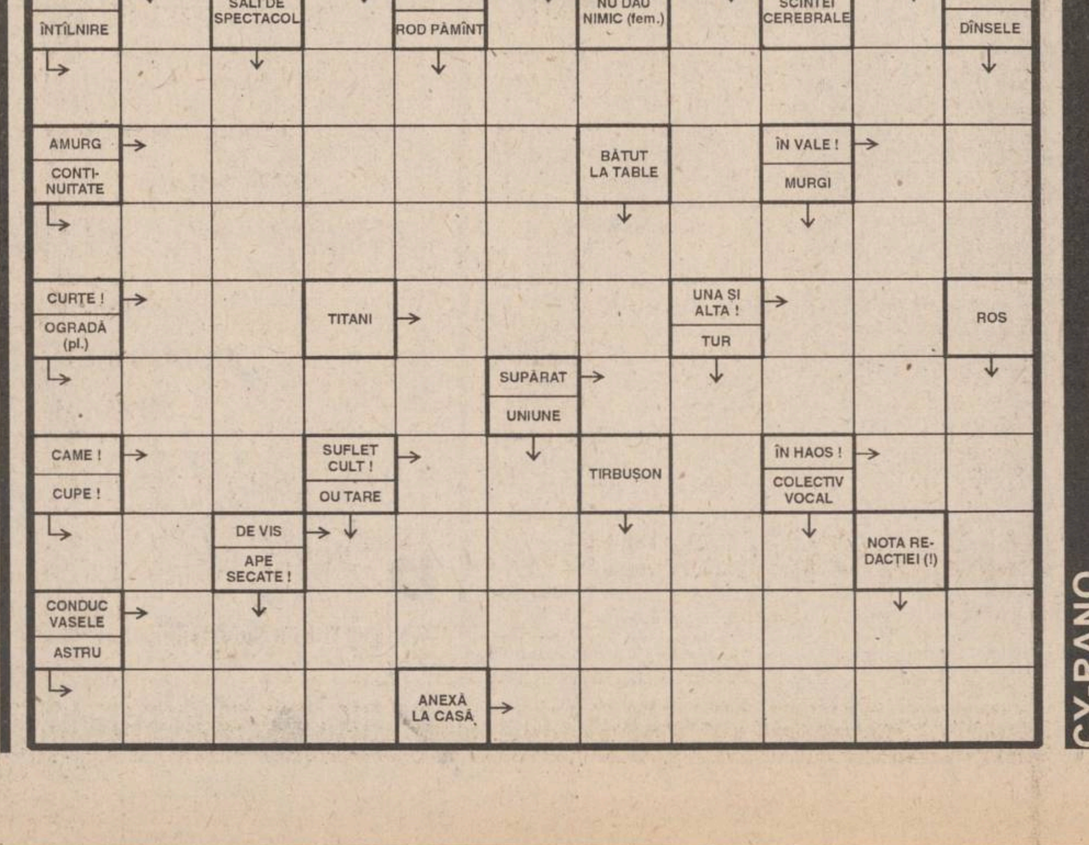

CY-RANO

BIBLIOT
CENTRALĂ UNI
„M. EMIN

De Crăciun și de Anul Nou, sînt anulate zece trenuri

După cum ne-a informat Ioan Stamate, șeful stației CFR Iași,următoarele trenuri vor fi anulate, după cum urmează:

- trenurile 6453 și 6457, Iași - Pașcani, orele de plecare 13,00, repectiv 23,40, sînt anulate în zilele de 23, 24, 25, 26 decembrie 1995 și 1, 2 ianuarie 1996;
- trenurile 6452 și 6458, Pașcani - Iași, orele de plecare 3,55, respectiv 19,50, sînt anulate în zilele de 23, 24, 25, 26 decembrie 1995 și 1, 2 ianuarie 1996;
- trenul 6467, Iași - Hîrlău, ora de plecare 21,02, este anulat în zilele de 23, 24, 25, 31 decembrie 1995 și 1 ianuarie 1996;
- trenul 6462, Hîrlău - Iași, ora de plecare 4,00, este anulat în zilele de 24, 25, 26 decembrie 1995 și 1, 2 ianuarie 1996;
- trenul 6487, Iași - Trusești (jud. Botoșani), ora de plecare 20,45, este anulat în zilele de 24, 25, 31 decembrie 1995;
- trenul 6488, Trusești - Iași, ora de plecare 2,55, este anulat în zilele de 25, 26 decembrie 1995 și 1 ianuarie 1996;
- trenul 6506 și 6505, Iași - Ungheni - Iași, orele de plecare 14,10, respectiv 15,06, sînt anulate în zilele de 23, 24, 25, 26 decembrie 1995 și 1, 2 ianuarie 1996.

În aceeași perioadă pe ruta Iași - Timișoara vor circula suplimentar:

- trenul 655 II, Iași - Timișoara N, ora de plecare 15,00, în zilele de 22, 23, 24, 29, 30 decembrie 1995
- trenul 656 II, Timișoara N - Iași, ora de plecare 14,55, în zilele de 21, 22, 23, 28, 29 decembrie 1995. **(V. ISPIR)**

MIERCURI
20 decembrie
1995
An V,
Nr. 302 (1361)
12 PAGINI
400 LEI
pentru Republica Moldova
30 bani

cotidian de informații
Monitorul

SECȚIUNEA
A
ȘTIRI, OPINII, COMENTARII

Director onorific: AUREL LEON
Redactor șef: DAN RADU

Înainte de a anunța Poliția, Salvarea sau Pompierii, sunați la MONITORUL!
271.271

Conform ultimului sondaj de opinie

Tot mai mulți români preferă Opoziția

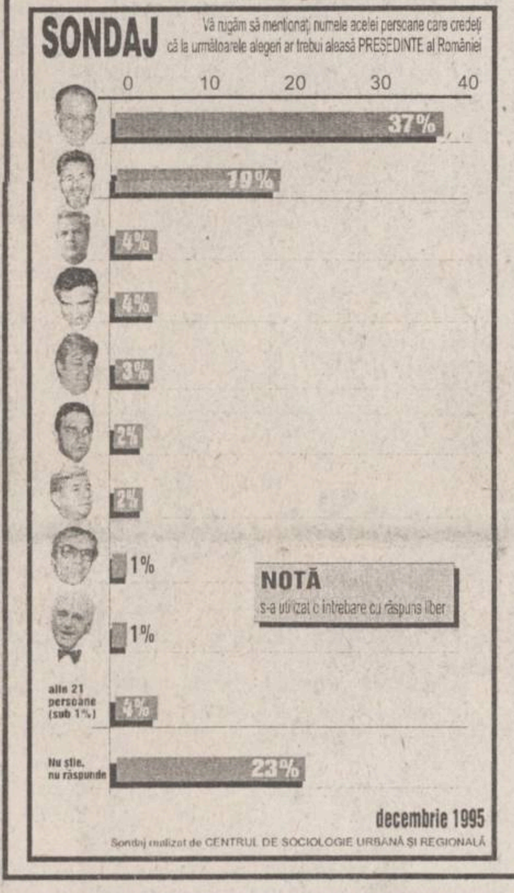

În perioada 1-7 decembrie, Centrul de Sociologie Urbană și Regională (CURS) a realizat un sondaj de opinie, pe un eșantion reprezentativ la nivel național.

Sondajul efectuat de CURS face parte din programul "Barometrul Opiniei Publice", finanțat de Fundația Soros și este al optulea din seria începută în martie 1994.

Datele rezultate din acest ultim sondaj de opinie vi le vom prezenta comparativ cu cele din sondajul similar realizat de Institutul pentru Cercetarea Calității Vieții, în septembrie 1995. Rezultatele acestuia din urmă sînt trecute în paranteză.

I. "Vă rugăm să menționați numele acelei persoane care credeți că la următoarele alegeri ar trebui aleasă președinte al României".

1. Ion Iliescu - 37% (38%)
2. Emil Constantinescu - 19% (16%)
3. Petre Roman - 4% (3)
4. Adrian Năstase - 4% (5)

Alte personalități politice înregistrează sub 4%.

II. "Dacă ar avea loc alegeri acum, cu ce partid ați vota?"

1. PDSR - 30% (34)
2. CDR - 29% (21)
3. PD (FSN) - 9% (9)
4. PRM - 7% (6)
5. UDMR - 6% (6)
6. PUNR - 5% (5)
7. PAC - 3% (5)
8. PSM - 3% (3)

Alte partide au sub 3%.

III. *Imaginea guvernului Văcăroiu înregistrează o cotă extrem de scăzută.*

Astfel, 93% sînt nemulțumiți de activitatea guvernului față de nivelul de trei, 88% în ceea ce privește asigurarea locurilor de muncă și 86% în privința combaterii corupției.

Ca părere generală, 74% au o privire "proastă" sau "foarte proastă" despre guvern cu 5% mai mult decît în luna septembrie. Despre Nicolae Văcăroiu 31% au o părere bună sau foarte bună față de 47% în septembrie și 55% proastă sau foarte proastă față de 46% în septembrie. Despre politica economică a guvernului, 41% consideră că nu va da rezultate pozitive în 1996.

IV. În privința *audienței de care se bucură mass-media* se înregistrează o creștere, în continuare, a celei locale.

Cifrele din paranteze reprezintă rezultatele din sondajul realizat în septembrie.

1. Cotidian local - 42% (36)
2. Evenimentul Zilei - 24% (24)
3. Adevărul - 13% (13)
4. România liberă - 11% (11)
5. Gazeta sporturilor - 6% (8)
6. Sportul românesc - 4% (5)
7. Ziua - 4% (4)
8. Jurnalul Național - 4% (3)

Procentele se referă la cei ce declară că au citit ziarul respectiv în cel puțin una din ultimele 7 zile.**(Pavel LUCESCU)**

(continuare în pagina 5A)

Un fost colonel de poliție s-a aruncat ieri de pe un bloc cu zece etaje din Copou

■ *pe terasa blocului, au fost găsite în zăpadă doar urmele pantofilor sinucigașului*

Un bărbat în vîrstă de 69 de ani din Iași, fost locotenent-colonel de Poliție, conform declarației fratelui său, s-a sinucis ieri, la primele ore ale dimineții, aruncîndu-se în gol de pe terasa unui bloc cu zece etaje de pe bulevardul Copou.

Potrivit Poliției, sinucigașul Dumitru Iacob nu a lăsat nici un bilet prin care să-și motiveze gestul. Soția sa a declarat Poliției că imediat ce s-a trezit a fost intrigată de faptul că, dîndu-și seama că bărbatul a ieșit din casă, nu și-a luat căciula. Cîteva minute mai tîrziu, în jurul orelor 8.30, a observat mai mulți oameni adunați în fața blocului, care priveau trupul neînsuflețit, întins pe caldarîm, al soțului ei. Primele cercetări ale Poliției au relevat că ipoteza unui asasinat este exclusă în acest caz. Pe terasa blocului s-au găsit în zăpadă doar urmele pantofilor lui Dumitru Iacob. Sinucigașul a ajuns pe terasa blocului după ce a făcut rost de cheia de la ușa de acces de la șeful de scară, căruia i-a spus că are probleme cu antena TV. **(Sorin SIMON)**

În fotografia din stînga, blocul cu zece etaje de pe care s-a aruncat Dumitru Iacob. În dreapta, corpul neînsuflețit.

Prin acordarea unor facilități la plata impozitelor si taxelor

Guvernul sprijină în continuare firmele de stat nerentabile

■ *un proiect de ordonanță prevede că acestor unități le vor fi șterse datorii de ordinul miliardelor de lei*

Profitînd de perioada de vacanță parlamentară, guvernul va da, din nou, o mînă de ajutor întreprinderilor cu capital de stat neperformante. Printre ordonanțele care urmează să fie emise pînă la 1 februarie se numără și una care prevede acordarea unor facilități de ordin fiscal agenților economici. Concret, este vorba de ***o nouă amînare la plata majorărilor de întîrziere calculate la impozitele și taxele datorate și nevirate la termen sau chiar de o anulare a acestora.*** Pînă acum, astfel de facilități au mai fost acordate prin Ordonanța 13/1994, care prevede instituirea regimului de supraveghere economico-financiară la o serie de agenți economici cu capital de stat care înregistrau pierderi. Un alt act normativ emis în acest sens este Ordonanța 28/1994, prin care s-a stabilit amînarea la plata majorărilor de întîrziere datorate de agenții economici de la data de 1 iulie 1994 pînă la data de 31 mai 1995. Curios este faptul că, nici după 31 mai, nimeni nu a mai spus nimic despre aceste datorii, care nu au fost achitate pînă în prezent. Potrivit proiectului de ordonanță, aceste datorii vor fi, pur și simplu, șterse. Totuși, specialiști din domeniul finanțelor au apreciat că guvernul nu va renunța la aceste sume de ordinul miliardelor de lei și, ca atare, în forma finală a ordonanței va fi prevăzută doar o nouă amînare la plată. **(Costel STROESCU)**

NOUTĂȚILE ZILEI

Românii nu prea consumă săpun

Ministrul Sănătății, Iulian Mincu, a afirmat luni, în Senat, răspunzînd unei interpelări, că România se află pe unul dintre ultimele locuri din lume în ceea ce privește consumul de săpun pe cap de locuitori. Astfel, conform statisticilor, un român consumă, în medie, pe an, 35 de grame de săpun. Ministrul a mai spus că numai în București s-au înregistrat, în acest an, 1.060 cazuri de rîie.

Plăcintă uriașă

Trei brutari din orașul bulgar Dobrici au decis să facă pentru copiii din localitate o plăcintă uriașă, cu ocazia sărbătorilor de iarnă, informează corespondentul Mediafax la Sofia. Produsul final va avea lungimea de 191 de metri, va cîntări 159 de kilograme și va fi copt într-un cuptor special, lung de 25 de metri. Pentru a realiza uriașa plăcintă, cei trei brutari vor avea nevoie de 90 kg de făină de grîu, 145 de ouă și 22 kg de brînză.

Un milionar a fost răpit

Geo Mantegazza (67 de ani), unul dintre cei mai bogați elvețieni, a fost răpit, a anunțat, marți, comandantul poliției din Ticino, citat de REUTER. Mantegazza, care este unul din prorpietarii companiei aeriene private de curse charter Monarch Airlines, a dispărut luni de la biroul său, situat în orașul Paradiso din cantonul italofon Ticino, afirmă agenția elvețiană SDA.

Cadoul lui Arcadie Dubeț de sărbători

Apă caldă în fiecare zi pentru toți ieșenii

Începînd de astăzi și pentru toată perioada sărbătorilor de iarnă, RA "Termoficare" va furniza apă caldă în fiecare zi pentru toate cartierele ieșene. Pentru a nu afecta calitatea celuilalt serviciu, pentru care se consumă agent termic, încălzirea, programul de apă caldă va fi între orele 6-11 și 16-22. "Această dorință a noastră, este însă condiționată și de parametrii la care vom primi agentul termic de la CET. În mod normal, dacă vremea nu se va răci excesiv, nu vom avea probleme" - ne-a declarat Arcadie Dubeț, directorul regiei de "Termoficare" Iași. **(G.G.)**

Avarie în zona Alexandru cel Bun

Apa rece, întreruptă pînă mîine

RAJAC informează că alimentarea cu apă potabilă a zonelor Canta, Păcurari, Moara de Foc, Alexandru cel Bun, Mircea cel Bătrîn, Dacia, CUG, Nicolina, Podu Roș, Cantemir, Gară, Autogară, va fi întreruptă începînd cu data de azi, 20 decembrie, ora 10,00, pînă pe data de 21 decembrie, ora 6,00. În tot acest timp se vor efectua reparații la conducta magistrală cu diametrul de 1000 mm., în zona restaurantului "Familial" din cartierul Alexandru cel Bun.

Începînd cu alegerile locale din anul 1996

Primarii și viceprimarii vor fi aleși pe o listă comună

■ *ei pot fi propuși și de partide diferite sau pot fi independenți care se asociază*

Senatul a votat ieri, o modificare la Legea alegerilor locale, conform căreia, începînd cu alegerile locale din anul 1996, candidații la funcțiile de primar și viceprimar vor candida pe o listă comună, pe care se va aplica o singură ștampilă.

"În urma discuțiilor, s-a conturat acest lucru: cei doi pot fi propuși de un singur partid, de o coaliție de partide sau de două partide diferite pe baza înțelegerii dintre ele sau pot fi doi independenți care se asociază și prezintă o listă comună de susținători" - a declarat ieri, cotidianului "Monitorul" secretarul Senatului, senatorul U.D.M.R., Gabor Kozsokar. **(Monica TOMA)**

Continuare în pagina 5A

Deputații au stabilit

Cele șapte zile de sărbătoare legală în care românii nu lucrează

Zilele de 1 și 2 ianuarie (Anul Nou), a doua zi de Paște, 1 mai (Ziua Muncii), 1 decembrie (Ziua națională), 25 și 26 decembrie (Crăciun) au fost declarate, marți, prin lege, de către Camera Deputaților, zile de sărbătoare legală, în care nu se lucrează. În plus, deputații au acceptat un singur amendament privitor la zilele de sărbătoare legală în care nu se lucrează. Potrivit acestui amendament, au fost acordate două zile libere pe an pentru fiecare dintre celelalte culte religioase, altele decît cel de rit creștin-ortodox și care sînt recunoscute legal. Fiecare religie își va stabili aceste două zile libere pe an în funcție de sărbătorile religioase pe care le au de sărbătorit.

Anul acesta
MOȘ CRĂCIUN
va fi mai darnic cu bărbații.
Pentru că are de unde
să-și umple sacul
cu cadouri.

Class
este sacul din care
MOȘ CRĂCIUN
va împărți cadouri
bărbaților eleganți

Un cadou de Crăciun oferit ieșenilor de firma MOLDROM S.A. Iași, Gavril Muzicescu6, tel/fax: 032-270499, 214201

SAFI SA
SOCIETATEA DE ASISTENȚĂ FINANCIARĂ ȘI INVE
FINANCIAL SERVICES AND INVESTMENT COM
Sunați acum la telefon 117596

• FONDUL MUTUAL AL OAMENILOR DE AFACERI
Datele la zi valabile începînd de LUNI, 18 decembrie 1995.
Număr C.I. în circulație: 3.960.992 Activul net: 410.022,3 milioane lei
tip A: 133.207 tip B: 239.281 tip C: 3.588.504
LUNA CADOURILOR
110 % Cu 4 săptămîni mai devreme, SAFI a obținut deja creșterea estimată pe întreg anul 1995.
Valoarea la zi a certificatelor de Investitor (C.I.):
tip A: 640.000 lei - la răscumpărare
tip B: 160.000 lei - la răscumpărare
tip C: 80.000 lei - la vînzare sau răscumpărare
Creșterea valorii C.I.
• față de 1.01.1995 115,4%
• față de săptămîna anterioară 1,26%
• în ultima lună 6,45%
• FONDUL PRIVAT DE ACUMULARE ȘI PENSII deschis atît persoanelor în activitate, cît și pensionarilor
Casa Model (mezanin) Telefon 117596 Zilnic, între orele 9,00-18,00 (sîmbătă, duminică închis)
Biroul SAFI Iași practică un comision de maxim 1%

În atenția deținătorilor de Certificate de Investitor SAFI-FMOA

1. Avînd în vedere că ziua de 25.12 este zi liberă, Cererile de Retragere din FMOA se vor face marți, 26.12.1995, și vor fi plătite vineri, 29.12.1995.
2. În săptămîna 1.01-5.01.1996 nu se vor face Cereri de Retragere. Începînd cu ziua de luni, 8.01.1996, programul retragerilor va reveni la normal.
3. Ultima valoare a Certificatului de Investitor din anul 1995 va fi valabilă la data de 12.01.1996.

PARBRIZE - NOI (IMPORT)
PIESE AUTO - (SECOND HAND)
JUCĂRII IMPORT - EN GROS
REDUCERI DE PREȚ 15%
SC AUTODINASTY
Str. Păcurari 79 (vizavi de Service Păcurari). Tel. 250330 Fax 250329

MONITORUL DE IAȘI

La Spitalul "Parhon"

Disputa referitoare la Centru de cardiologie a intrat într-un punct mort

Dr. Cristina Anton

Disputa de la Spitalul "Parhon" în legătură cu înființarea sau neînființarea Centrului de Cardiologie a ajuns, deocamdată, într-un punct mort. Amintim că, prin Ordinul nr. 2174, Ministerul Sănătății a dispus înființarea, de la 1 decembrie a.c., a Centrului de Cardiologie, care să funcționeze la Spitalul "Parhon" la ultimele trei etaje din clădirea nouă și din cea veche, spatiu care ar urma să fie obținut prin restructurarea clinicilor existente. În sedința de vineri, 15 decembrie a.c., ce a avut loc la Spitalul "Parhon", se stabilise ca în cursul zilei de luni medicii sefi de secții si clinici să semneze un memoriu, adresat Direcției Sanitare, ce trebuia să fie redactat de directorul Costică Novac. În memoriu urma să se precizeze că Spitalul "Parhon" nu oferă condiții pentru înființarea Centrului de Cardiologie alături de celelalte secții existente. Iată, însă, că nici ieri, 19 decembrie, acest memoriu nu fusese întocmit. "În schimb, domnul director ne-a cerut nouă, celor de la Clinica de Obstetrică-Ginecologie să îi prezentăm în scris motivația pentru care noi considerăm necesar ca această clinică să rămînă la «Parhon»". "Azi (ieri - n.n.) i-am înaintat această motivatie, care cuprinde două file, pe care, însă, nu am considerat oportun să o semnăm. Noi am spus că vom semna doar acel memoriu, alături de ceilalți colegi de la celelalte clinici și secții ale spitalului", ne-a declarat conf. dr. Cristina Anton. **(G.P.)**

Datorită efortului

Un om a murit în timp ce încerca să scuture covoarele din casă

Gheorghe Bolaru, un bătrîn în vîrstă de 70 de ani, din strada Drobeta nr. 10, a suferit un atac de cord, duminică după-amiază, în timp ce încerca să scuture covoarele. Ca orice om gospodar, Gheorghe Bolaru a intenționat să facă în casă curățenie generală, înainte de Sărbătoarea Crăciunului. Însă el nu a ținut cont de vîrsta sa înaintată și nici de o afecțiune cardiacă, de care suferea de mai multă vreme. Bătrînul a luat covoarele în spinare și a mers la un bătător aflat în vecinătatea blocului. Probabil că atunci cînd a vrut să le pună pe bătător a fost cuprins de o criză și s-a prăbusit peste covoare. Cîteva persoane aflate în trecere au observat că bătrînul zace în nemiscare și au anunțat Salvarea. Însă interventia personalului de la Salvare a fost inutilă, deoarece omul murise fulgerător. **(L.S.)**

În cîteva zile

S.C. COMPIAȚA S.A. a devenit o firmă privată

Societatea comercială S.C. COMPIATA S.A. - inclusă pe lista celor aproape 4000 de societăți comerciale privatizabile, conform Legii nr. 55/1995 - a încheiat, recent, procesul de privatizare, în urma cumpărării de la FPS, contra numerar, a 40 la sută din acțiuni. Potrivit informațiilor furnizate de Gheorghe Zlate, directorul societății, asociația PAS, a salariatilor si membrilor conducerii, a achitat, la începutul acestei săptămîni, un avans de 100 milioane lei din cei 500 milioane lei care reprezintă valoarea negociată a acțiunilor aferente cotei de 40% achiziționată în numerar de la FPS. Gheorghe Zlate ne-a declarat că Fondul Proprietății de Stat București a stabilit, la negocierile cu asociația PAS de la sfîrsitul lunii noiembrie, o valoare de 54.230 lei pentru o acțiune a S.C. COMPIATA, valoare de peste două ori mai mare decît cea de 25.000 lei, de la care au pornit negocierile. Ca urmare, cele 9.220 de acțiuni, reprezentînd 40 la sută din pachetul total, au fost achiziționate de salariații COMPIAȚA cu o sumă de circa 500 milioane lei. Gheorghe Zlate a afirmat că, întrucît numai la centrul de subscriere a cupoanelor nominative, organizat la sediul societății, au fost depuse deja hîrtii de valoare care au acoperit cele 60 de procente din actiuni scoase pentru transfer gratuit, S.C. COMPIATA poate fi considerată ca fiind deja cu capital integral privat. **(M.B.)**

MONITORUL a lansat o rubrică specială în ajutorul familiilor nevoiașe

Om bogat, om sărac (2)

Pentru a veni în ajutorul familiilor cu adevărat sărace din Iași, redactorii cotidianului MONITORUL au lansat o acțiune umanitară inedită: pînă după Anul Nou, patronilor firmelor particulare sau directorilor unor societăți comerciale de stat li se propune un gen inedit de afaceri, și anume să ofere unor familii nevoiașe o sumă de bani, la libera apreciere, acțiunea urmînd a fi mediatizată în paginile MONITORULUI. Lîngă articolul care prezintă situația dramatică în care se află familia aleasă pentru a fi ajutată, va fi publicat un articol publicitar, pentru care MONITORUL nu va percepe nici un tarif, pentru firma care s-a oferit să ajute. În acest fel, firmele își pot face reclamă la prețuri infime și, pe deasupra, patronii respectivi pot intra în Sfintele Sărbători cu sentimentul plăcut al împlinirii gestului creștinesc de ajutorare a semenilor. După cazul familiei Tiba, prezentat ieri, astăzi publicăm un alt caz, al familiei Lazăr din strada Orientului, care va fi ajutată de firma IULIUS.

Petru Lazăr a murit de cancer; în urma lui au rămas o soție casnică și șapte copii minori

Pînă acum cîțiva ani, familia Lazăr (strada Orientului nr. 11, bl. 829) trăia, ca atîtea alte familii numeroase, destul de greu. Singurul venit al familiei era salariul de șofer al lui Petru Lazăr, salariu ce permitea un trai cît de cît decent. Dar, în anul 1991, capul familiei a murit de cancer pulmonar și în urma lui au rămas o sotie casnică și șapte copii minori. Membrii familiei Lazăr spun că acum trăiesc mai bine decît atunci, imediat după nenorocire, lucru ce pare de necrezut avînd în vedere starea apartamentului și a puținei mobile din casă. Totul arată starea de sărăcie cumplită în care a ajuns familia: podelele goale, acoperite doar de linoleum, cîteva fotolii roase și desfundate, paturi șubrede în care dorm cîte trei persoane. Mama, *Elena Lazăr*, lucrează ca spălătoreasă la un liceu din Iasi, pentru un salariu de 90.000 lei, patru copii sînt la școală, iar cei doi băieți mai mari au renuntat la școală și își ajută familia: vara, în livezi, la cules de fructe și în restul timpului la diverși patroni, ca hamali. ***"Să nu credeți că stăm numai acasă. Muncim cît putem să o ajutăm pe mama. Iar de cerut nu cerem de la nimeni nimic"***, spune ***Marcel (17 ani)***. Fratele lui mai mare, ***Neculai, de 19 ani***, ne-a explicat că mai au grijă de cei mici cît este mama la serviciu: ***"Cel mai mic, de 4 ani, ne mai face probleme, că are energie cît șase. Acum este puțin răcit, că a fost la sanie"***, spune cu duioșie Neculai. Deși cu atîtea probleme pe cap, Elena Lazăr a reusit să mențină familia unită. În atmosfera din casă este evidentă armonia și înțelegerea dintre membrii familiei. Cît privește problemele materiale, Elena Lazăr spune doar că viața e grea, foarte grea: ***"Mîine luăm pensia de urmaș, după soț. Vom cumpăra și noi o bucățică de carne și ceva pentru sărbători. Nu știu dacă voi avea bani și pentru brad"***. Pensia le ajunge de obicei doar zece zile, după care meniul familiei este alcătuit invariabil din fasole și cartofi. Cu toate acestea, nici unul din membrii familiei nu se plînge. Ba, mai mult, Marcel are puterea să-i deplîngă pe cei ce au datorii la întreținere de 600.000 lei (familia Lazăr are doar 200.000). Dar tot el recunoaște că în alte familii banii se duc pe băutură, nu pe mîncare și haine.

O vecină întîlnită pe scară a sintetizat în cîteva cuvinte starea de sărăcie a familiei: ***"Cine îi poate ajuta face un adevărat gest creștinesc"***. **(Dana PAVEL)**

În fotografia alăturată, Elena Lazăr, împreună cu șase din cei șapte copii ai săi.

Firma "Iulius" a oferit familiei Lazăr, din str. Orientului nr. 11, bl. 829, produse de încălțăminte în valoare de 300.000 lei.

IULIUS - o putere în domeniul comercializării produselor din piele

■ ***toți membrii familiei Lazăr vor primi încălțăminte de la firma IULIUS***

Firma "Iulius" a fost înființată în anul 1991, avînd ca obiect de activitate comercializarea unor produse de încălțăminte, pielărie, textile. În anul 1993, pentru a crește vînzările, societatea "Iulius" s-a asociat cu o firmă de producție. Astăzi, firma are o retea de magazine, deschise în mai multe orașe din țară: Iași, Suceava, Rădăuți, Timișoara, Brașov, București (2 magazine). Dispunînd de o rețea de producție, de o retea de transporturi, de puncte de lucru, de 10 magazine și, mai nou, de un centru comercial, firma "Iulius" tinde să devină o putere în domeniu. În luna ianuarie a anului următor se va deschide la Iași cel de-al 11-lea magazin al firmei, cu produse pentru tineret. Referindu-se la Centrul Comercial "Iulius", din str. Ghica-Vodă, Cristina Decuble de la departamentul marketing al firmei "Iulius", ne-a declarat: "Acest centru nu este încă un supermarket. Și nici nu cred că există la ora actuală în România un supermarket adevărat. Dar, față de alte centre comerciale, Centrul Comercial «Iulius» are șansa să devină un magazin de această talie".

Centrul Comercial "Iulius" oferă spații comerciale unui număr de 40 de firme din Iași. Tot aici se găsesc un bar fast food și două birouri notariale. Cristina Decuble ne-a mai precizat: "De aici se pot cumpăra produse - en gros și en detail - la cele mai mici prețuri, de la cosmetice, bijuterii, jucării, confecții, marochinărie, încălțăminte, pînă la produse electronice sau blănuri" De Crăciun, șase actori de la Teatrul Ludic, costumați în Moș Crăciun, vor oferi daruri în magazinele "Iulius". Alături de surprizele pe care cei șase Moși Crăciun le vor scoate din sac - dulciuri și produse din piele - , aceștia vor oferi clienților acestor magazine sugestii în privința darurilor pentru cei dragi, ajutîndu-i să aleagă cadourile. **(Cristina PETRACHE)**

La audientele solicitate primarului

28 de persoane din 30 au cerut locuințe

■ ***Primăria recomandă persoanelor care au locuințe să nu invoce condițiile insalubre pentru a obține o alta***

Ieri, la Primăria Iași, în cadrul audiențelor solicitate primarului ***Constantin Simirad*** de către ieșeni au fost studiate 30 de cazuri. Cei în cauză s-au prezentat, ca de obicei, însoțiți de copii sau rude apropiate. Dintre aceștia, 28 de persoane solicită locuințe.

Acum, în preajma Sărbătorii de Crăciun, aceștia speră ca neajunsurile să poată fi îndurate mai ușor sub un acoperiș.

De exemplu, Păpușa Ciuraru, domiciliată în strada Tăietoarei nr. 16, susține că locuiește cu încă 23 de persoane, dintre care soțul și cei cinci copii, în 2 camere, total neîncăpătoare și insalubre. De altfel, locuinta este și puternic deteriorată.

Problemele sînt reale, însă în majoritatea cazurilor Primăria Iasi nu poate interveni, deoarece numărul de locuinte disponibile din fondul locativ de stat este practic zero la ora actuală, iar solicitările foarte numeroase. Mulți locatari dovedesc însă neglijență și lipsă de responsabilitate față de propriile case.

Radu Onofrei, directorul Serviciului de gospodărire comunală, recomandă celor care posedă totuși locuință să nu invoce condițiile insalubre și deteriorarea locuințelor pentru obținerea unei alte locuinte. Vor avea prioritate, bineînțeles, cei ce nu au unde locui. Aceste probleme vor fi analizate începînd cu 15 ianuarie 1996, cînd va avea loc prima ședință a Comisiei de repartizare a locuințelor din fondul locativ de stat. **(Constantin NICOLAU)**

În fotografie, soții Ciurari, care au cerut ieri o locuință pe motiv că încăperile în care locuiesc sînt insalubre

Pentru prima dată, au fost împodobiți brazi de Crăciun în căminele din Tudor Vladimirescu

Sefii de cămine din Complexul Studentesc "Tudor Vladimirescu" au inițiat o actiune inedită pentru campusurile studentesti, adunînd fonduri pentru Sărbătorile de iarnă, fonduri din care au împodobit toate căminele. Sponsorizarea a fost asigurată de societățile comerciale din zonă, strîngîndu-se aproape 400.000 lei, din care au fost cumpărați brazi si podoabe.

Atmosfera de sărbătoare a fost întregită de corurile Facultății de Teologie, care au colindat prin cămine. De asemenea, s-a făcut colectă din cameră în cameră, din acești bani cumpărîndu-se cadouri pentru copiii familiștilor care locuiesc în căminele studențești. **(S. ARADEI)**

Au fost arestați un hoț de gîște și doi hoți de purcei

Ieri, 19 decembrie 1995, procurorii de la Parchetul de pe lîngă Judecătoria Iași au emis mandat de arestare preventivă (30 zile) pentru Severică Ascutăriței (20 ani), din localitatea Șipote (județul Iași), care va fi anchetat sub învinuirea de furt calificat în dauna avutului privat. În noaptea de 11/12 mai a.c., Severică Ascutăriței a sustras șpalieri de la Ioan Diaconescu, iar în zilele de 22 octombrie și 1 noiembrie a.c. a furat mai multe gîște de la consătenii lui Maria Iftode și Vasile Ciupercă. Valoarea totală a prejudiciului este de 415.000 lei. Faptele săvîrșite de inculpat se pedepsesc de la 1 la 7 ani.

De asemenea, au fost arestați recent Florin Sandu (24 ani) și Constantin Croitoru (28 ani), ambii din Podu Iloaiei, care, în noaptea de 3/4 decembrie 1995, au pătruns prin efracție în curtea casei Elenei Niculiță, din Podu Iloaiei, de unde au sustras șase purcei, în valoare totală de 960.000 lei.

Florin Sandu, recidivist, și Constantin Croitoru urmează a fi anchetați de procurorii de la Parchetul de pe lîngă Judecătoria Iași, pentru infracțiunea de furt în dauna avutului privat. **(V. ISPIR)**

La Universitatea "Al.I.Cuza"

Numai 2% dintre absolvenții facultăților particulare au promovat examenele filtru

Doar 7 absolvenți ai facultăților particulare de drept neautorizate, din cei peste 300 care s-au înscris la examenul filtru de selecție desfășurat la Universitatea "Al.I.Cuza", vor putea participa la examenul de licență de la începutul anului 1996.

De altfel, acesia sînt singurii care, deocamdată, au obținut note peste cinci la toate cele cinci probe ale examenului de selecție de la facultățile universității mentionate.

În următoarele zile se vor cunoaște rezultatele acestui examen și la facultățile de Științe Economice și Informatică.

La facultățile de Geografie, Istorie, Filosofie și Litere nu a reușit să promoveze nici un candidat.

Astfel, la ora actuală, procentul de promovabilitate a absolvenților facultăților particulare neautorizate care au concurat la Universitatea "Al.I. Cuza" este de aproximativ 2%, mult mai mic decît cel pe plan național anunțat de președintele CNEAA, prof. Ioan Mihăilescu, de 5%.

În afara celor 7 absolvenți în științe juridice, mai sînt semnalate cazuri sporadice în care unii candidați au reușit să ia note peste 5 la cîte una sau două probe. Amintim că pentru a promova examenul de selecție candidații trebuie să obțină cel puțin 5 la toate cele cinci probe ale examenului de selecție.

Majoritatea notelor sînt însă extrem de mici, cuprinse între 2 și 3, profesorii care au corectat tezele arătîndu-se uluiți de calitatea extrem de slabă a tezelor. Aceștia ne-au declarat că examenul de selecție dovedește că studenții de la facultățile particulare nu au dat o admitere serioasă, iar o parte a profesorilor au mers mai departe, afirmînd că tezele nu dovedesc numai necunoasterea materiei, ci chiar prostie. Avînd în vedere că dintre colegii lor, unii predau la facultăți particulare, profesorii intervievați au evitat să-și precizeze oficial poziția.

Slaba prestație a absolvenților facultăților particulare neautorizate este, în primul rînd, un argument zdrobitor împotriva pretențiilor celor ce conduc aceste pseudo-universități. Scandalurile iscate în jurul deciziilor CNEAA, plîngerile pe care aceste instituții le-au făcut la parlament sau guvern devin, astfel, în mod clar neîntemeiate.

Mai mult, cei care au înființat aceste facultăți pot fi acuzați, în sfîrșit, că scopul lor nu a fost acela de a face știință, ci de a se îmbogăți pe seama sperantelor unor tineri. **(S. ARADEI)**

Hala Centrală

pune la dispoziția cumpărătorilor la etajul II al magazinului, mărfuri de bună calitate și la prețuri imbatabile

mochete, covoare persane,
perdele jacquard, mobilier elegant,
electro - casnice, jucării,
ormamente de pom
și multe altele.

Intrați și vă veți convinge !

TV EUROPA NOVA
canal 54

miercuri
20 decembrie
ora 20:30

Film
"Rîul morții"

prod: SUA
regia: Steve Carver
cu: Michel Dudikoff, Robert Vaughn
După o poveste de Alistair McLean

Corul de copii EUROPA NOVA

Joi, 21 decembrie, ora 19:00
în Sala de Concerte a Filarmonicii "Moldova" Iași

concertul de colinde

"Noapte de Crăciun"

Dirijor: Doru Morariu

Cu acest prilej se va lansa
caseta "Noapte de Crăciun",
producție a RTV "EUROPA NOVA" Iași și "Roton".
Biletele au fost puse în vînzare la
Standul "Europa Nova" (la magazinul Moldova) și
la Galeriile "Anticariat" din str. Lăpușneanu.

FRESCO®
MADE ÎN ITALY

str. Aleea Rozelor nr. 8,
sc. B, et. 2, ap. 12
Tel./Fax: 032 - 132607

vă oferă
vitrine și lăzi frigorifice
pe care vă invită să le admirați la magazinele
NEST, *7B, Hala Centrală, Moldova, S.C.T. Moldova, Capitol Pres, Unic și Pescăruș.*
OFERTA NOASTRĂ ÎNGHEAȚĂ ORICE CONCURENȚĂ!

S.C. COMTEX S.A. IAȘI
Str. Grigore Ureche nr. 3,
bl. Gh. Șonțu, tel. **214074**

S.C. COMTEX S.A. Iași face cunoscut că pentru a veni în întîmpinarea cumpărătorilor, magazinele sale vor funcționa în perioada sărbătorilor, în următorul program:

☐ sîmbătă 23 dec. 1995 - *8.00-18.00*
☐ duminică 24 dec. 195 - *8.00-15.00*
☐ luni 25 dec. 1995 - *închis*
☐ marți 26 dec. 1995 - *8.00-15.00*
☐ sîmbătă 30 dec. 1995 - *8.00-18.00*
☐ duminică 31 dec. 1995 - *8.00-15.00*

nou!
Magazinul MATERNA
Iași, str. Ștefan cel Mare și Sfînt nr. 14

VINDE MĂRFURI CU
PLATA ÎN RATE
Vă oferim un bogat sortiment de produse
◆ ELECTRICE
◆ UZ CASNIC
◆ ELECTRONICE
◆ CONFECȚII

Plata - în 6 rate lunare, cu un avans minim de 30% din valoarea mărfurilor cumpărate și o dobîndă de 5% lunar.

TURISM AGPI
Agenția PROSPER INTERNATIONAL

Iași, str. G. Ureche nr. 3
Bl. W. Mărăcineanu (în spatele Tribunalului, lîngă "Exclusiv")
Tel. 032/210932, 213130, 213122

REVELION '96
ÎN RATE!
SOVATA
- HOTEL HEFAISTOS

Sejur 6 zile cazare,
masă Revelion, cină festivă

... TOTUL CU NUMAI 240.000 lei!
plătibili în 2 RATE LUNARE!

E timpul să cumpărați o anvelopă adevărată !

Anvelopa *ROADSTONE* fabricată in Coreea de Sud,
este cea mai potrivită pentru autoturismul dumneavoastră !

REZISTENTĂ, SIGURĂ, IEFTINĂ
Prețuri promoționale !

TIPO DIMENSIUNE
145 SR 13
175 TR 13
165 TR 14
175 TR 14
185 TR 14

ROADSTONE TIRE

TIPO DIMENSIUNE
185/70 TR 14
195/70 TR 14

UNIC IMPORTATOR PENTRU ROMANIA
TOFAN GRUP S.A.
Sucursala Iași: Ghica Vodă 1B (demisol) tel. 032-114.782

MONITORUL DE IAȘI

În noaptea de Crăciun

Jocuri de artificii în fața Palatului Culturii

În preajma sărbătorilor de Crăciun și de anul Nou, administrația publică ieșeană împodobește zona centrală a orașului și pregătește pentru inaugurare "Orășelul copiilor", în zona de lîngă Patinoar.

Pe data de 25 decembrie va avea loc în "Orășelul copiilor" o serbare pentru copiii din Iași, în cursul căreia copiii orfani și cei aflați în evidența Centrului de Servicii sociale vor primi cadouri din partea Comisiei Municipale pentru Ocrotirea Minorilor, precum și din partea organizației EMMAUS-LIBERTE, din Franța. Delegația franceză a anunțat Primăria Iași că ieri a părăsit Franța și va sosi în Iași pe 22 decembrie.

Membrii acestei delegații vor împărți cadouri pentru 5000 de copii orfani de la leagănele de copii din județul Iași, această acțiune fiind intitulată "Boule de neige" (Fulg de nea). De asemenea, organizația EMMAUS-LIBERTE va oferi jocuri de artificii la finalul serbării din seara de Crăciun (25 decembrie), în parcul din fața Palatului Culturii. **(Constantin NICOLAU)**

Referitor la constituirea Colegiului Medicilor

Medicii nu s-au înghesuit să voteze

Medicii ieșeni nu par a fi prea încrezători în avantajele conferite de noua structură medicală, respectiv Colegiul Medicilor. Acest lucru se poate deduce din absenteismul constatat în primele două zile de votare, perioadă în care s-au prezentat la urne circa trei sute din cei 3100 medici înscriși în registrul medical, care-și desfășoară activitatea pe raza județului Iași. Deși în cea de-a treia zi, ultima în care medicii ieșeni își pot alege reprezentanții, numărul alegătorilor a fost mai mare decît în zilele precedente, este greu de crezut că se va întruni majoritatea de două treimi necesară pentru ca votarea să fie validată. Menționăm că alegerile au loc pentru stabilirea membrilor Consiliului Județean al Medicilor și ai Adunării generale a Colegiului Medicilor. Dr. Silviu Tănase, membru al Comisiei electorale ieșene, ne-a declarat că este posibil să se solicite Comisiei electorale centrale de la București prelungirea perioadei de votare la Iași cu încă 24 de ore. În cazul în care nu se va primi aprobarea solicitată și nici nu va fi întrunită majoritatea de două treimi din totalul alegătorilor, va fi stabilită o nouă dată pentru aceste alegeri. **(Mihaela CĂNĂNĂU)**

În Iași

Un brad de peste 1,80 m costă între 9.000 și 18.000 lei

Ieri, într-un scurt raid prin piețele orașului, am încercat să aflăm cu ce preț își pot procura ieșenii un brad de Crăciun sau un molid.

Cele mai mici prețuri se practicau în piața "Nicolina" - 9.000 lei/brad de 1,80 m și 12.000 lei/brad de 2,50 m; iar cele mai ridicate prețuri, în piața "Independenței" - 7500 lei/1,60, 15.000 lei/2,20 m și 18.000 lei/2,50 m. La piața agroalimentară de la "Hala Centrală", prețurile variau între 9.000 lei/1,80 m, 12.000 lei/2,20 m și 15.000 lei/3,00 m. În piața "Alexandru cel Bun", un brăduț de 1,10 m putea fi cumpărat cu 3.000 lei, iar un brad înalt de 2,20 m costa 15.000 lei. Molizii erau cu cca 3.000 lei mai ieftini decît brazii: 5.000 lei/1,60 și 9.000 lei/2,50 m. În concluzie, părinții pot cumpăra din alocația de 9.000 lei a unui copil un brad de 1,80 m sau un molid de 2,50 m. Cît despre împodobitul bradului și, eventual, cadoul din noaptea de Crăciun, mai sînt necesare vreo cinci alocații. **(Valentin ISPIR)**

Liceul Național - un copil desculț, fără palton și căciulă pe un ger năprasnic

■ lucrările de reparații au fost suspendate

Liceul Național, unul dintre cele mai vechi edificii ale învățămîntului ieșean, a ajuns aproape o ruină din cauza suspendării nemotivate a lucrărilor de reparații capitale.

Amintim că restaurarea acestui liceu a început în urmă cu doi ani, timp în care Inspectoratul Școlar Județean și Consiliul Local au virat 1,2 miliarde de lei în contul Societății de Construcții nr. 1 S.A., executantul lucrării. În luna noiembrie, lucrările de consolidare au fost abandonate, motivul fiind neachitarea datoriilor față de societatea de construcții angajată. Fondurile alocate de primărie, de peste 275 milioane de lei, nu au urgentat lucrările, acoperind abia datoriile față de executant. Referitor la situația critică în care se află Liceul Național, într-o întîlnire cu presa, inspectorul general *Rodica Luca* a precizat că ***"inițiativa în vederea urgentării problemei îi revine directorului liceului"***.

Așa cum era de așteptat, demersurile făcute de Liceul Național pe lîngă conducerea Societății de Construcții nr. 1 nu au dus la nici un rezultat.

"Deși datoriile au fost achitate, echipa trustului mai mult stă decît lucrează. Apelurile repetate făcute la direcția societății de construcții nu au avut nici un ecou. Pe lîngă cele 280 milioane de lei datorii pe care le-am achitat, de la primărie am mai primit încă 50 de milioane în scopul urgentării reparației capitale. Totuși, conducerea Societății de Construcții nr. 1 S.A. a considerat Casa de rugăciuni a penticostalilor ca fiind o prioritate", a precizat directoarea Liceului Național, ***E. Stoleru***. Surse din cadrul Societății de Construcții nr. 1 au confirmat achitarea celor 280 de milioane, dar nu și suspendarea lucrării de reparații capitale. Și totuși, în cursul zilei de ieri, un singur muncitor care mătura zăpada de pe schele demonstra că în această clădire este șantier în lucru. Liceul Național riscă, așadar, să rămînă fără acoperiș în această iarnă, fapt care va aduce grave prejudicii lucrărilor efectuate deja, în valoare de 1,2 miliarde lei. **(M. POPESCU)**

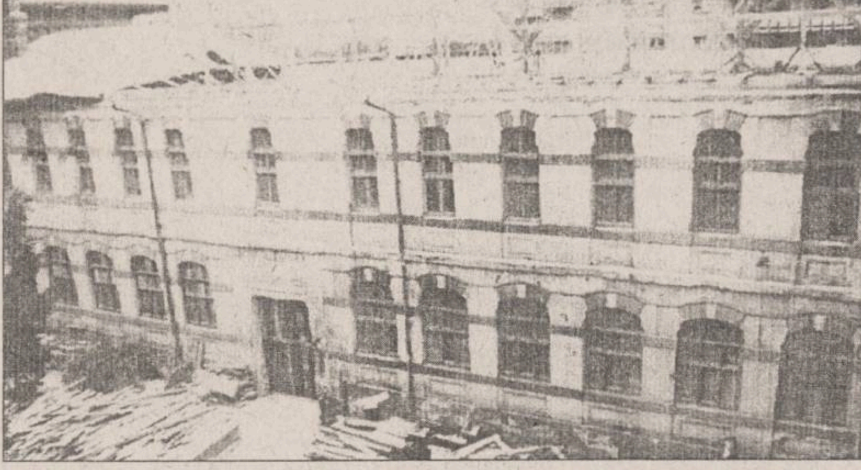

În fotografie - Liceul Național, așa cum se vede acum din curtea interioară

Greva profesorilor a fost amînată pentru anul viitor

■ liderul profesorilor de la Iași critică deciziile liderilor naționali

"Greva profesorilor din învățămînt a fost amînată pentru începutul anului viitor. O acțiune revendicativă de o asemenea amploare necesită timp pentru a putea fi organizată. Declanșarea grevei la sfîrșitul trimestrului întîi nu ar fi avut nici un rezultat, din cauză că nu există o unitate în mișcarea sindicală la nivel local. Consider că liderii sindicali naționali s-au pripit cînd au hotărît declanșarea grevei. Oricum, guvernul își bate joc de învățămînt.

Nepăsarea guvernului față de problemele cu care se confruntă profesorii și personalul TESA este de condamnat", a precizat președintele Uniunii Sindicatelor Libere din Învățămînt, profesorul *Gheorghe Isvoranu* (foto).

Rezultatul negocierilor cu guvernul, considerat de liderii de sindicat ca fiind un semieșec, a declanșat nemulțumiri în rîndul personalului din învățămînt.

Cele șapte federații sindicale din învățămînt vor continua acțiunile revendicative pînă la rezolvarea tuturor punctelor aflate în negociere cu guvernul. **(M. POPESCU)**

Criză de ouă, criză de lapte, criză de unt, de combustibili - aceasta este starea județului

Astăzi, la ora 9.00, în Sala Galbenă a Prefecturii Iași va avea loc ședința ordinară a Comisiei administrative a județului Iași. În cursul acestei ședințe vor fi prezentate informări cu privire la stadiul acțiunilor de aprovizionare a populației cu produse agroalimentare și cu energie termică pentru sezonul rece 1995-1996, la modul de îndeplinire a programului de reducere a șomajului și de creștere a locurilor de muncă la nivel teritorial și cu privire la stadiul de rezolvare a sarcinilor stabilite de guvern referitoare la combaterea evaziunii fiscale și a altor nereguli, care se comit în sectorul comercializării mărfurilor.

■ Avem asigurate 0,75 ouă pe cap de locuitor

Din cauza lipsei de materie primă în județul Iași, la laptele de consum se realizează o producție de doar 86% din necesar, iar la unt de doar 63% din necesar, se arată în informarea cu privire la modul de îndeplinire a măsurilor de aprovizionare a populației cu produse agroalimentare și combustibili în sezonul rece 1995-1996. Pe piață se resimte și insuficiența produsului telemea, din cauza priorității care se dă în acest sezon laptelui de consum.

La produsele cele mai căutate în această perioadă, produse pentru care sînt cozi la magazine, se înregistrează următoarele stocuri (pentru o mai bună comparație, vom raporta cantitatea la 800.000 locuitori, populația aproximativă a județului Iași): 500.000 bucăți ouă, adică 0,75 ouă pe cap de locuitor; 536 tone de ulei comestibil, adică 0,67 litri de ulei pe cap de locuitor; 10.282 tone de zahăr, adică 13,1 kilograme pe cap de locuitor. Cifrele prezentate nu sînt încurajatoare. Pentru a asigura o bună aprovizionare a populației, Direcția Generală pentru Agricultură și Alimentație (DGAA) Iași a cerut Ministerului Agriculturii și Alimentației Publice în 1995 credite cu dobîndă redusă în valoare de 111,1 miliarde lei, din care s-au primit pînă în prezent 35,8 miliarde lei. Creditele au fost folosite în special pentru producțiile de zahăr, ulei și legume. Relevant este faptul că nivelul de credite acordate pentru constituirea stocurilor reprezintă doar 32% din necesar.

■ O explicație foarte bine argumentată a faptului că dîrdîim de frig în apartamente

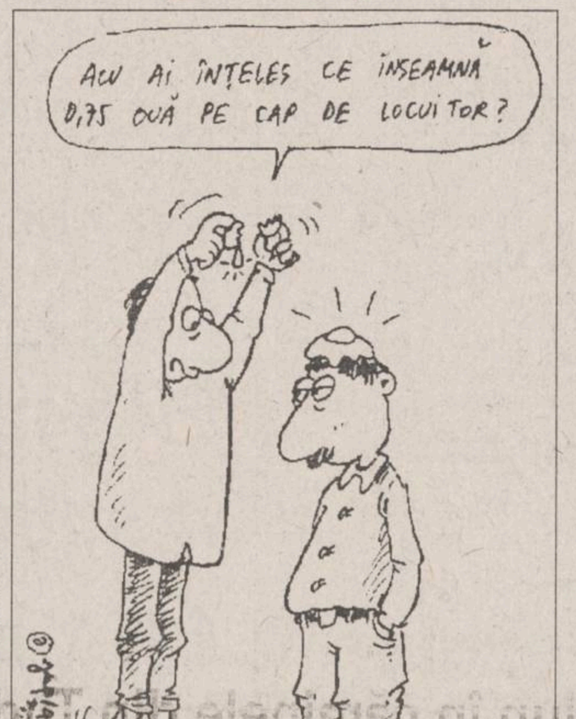

ACU AI ÎNȚELES CE ÎNSEAMNĂ 0,75 OUĂ PE CAP DE LOCUITOR?

Din lipsă de fonduri, cele 10 depozite de combustibili solizi din județul Iași au o contribuție scăzută la aprovizionarea populației, se specifică în informarea cu privire la asigurarea populației cu combustibili și energie termică. Aprovizionarea cu combustibil lichid (CLU) și cu încărcături de aragaz (butelii) nu acoperă necesarul. Situația asigurării cu combustibili a celor două termocentrale din municipiul Iași nu este nici ea bună. Astfel, la CET 1 Iași, pentru păcură există o capacitate de depozitare de 36.000 tone, iar în stoc există doar 4.000 tone, adică 11,1% din capacitatea de stocare. Dacă debitul necesar de gaz metan este de 25.000 metri cubi pe oră, în prezent se asigură 18.000 metri cubi pe oră, ceea ce conduce la un consum suplimentar de păcură.

Neasigurarea unei aprovizionări ritmice la nivelul consumului cu păcură și lignit conduce la diminuarea stocurilor existente și la imposibilitatea de a se asigura energie termică în perioadele cînd, din cauze obiective, nu se pot achiziționa combustibilii necesari. Asigurarea energiei termice în celelalte orașe importante din județul Iași depinde de presiunea existentă în magistralele de gaz metan, deoarece acele orașe beneficiază de centrale pe bază de gaz metan. Menționăm că toate consiliile locale comunale au motivat insuficienta aprovizionare cu combustibili necesari pentru trimestrul I pe 1996 prin lipsa fondurilor pentru achiziționarea acestora.

■ Evaziunea fiscală a luat amploare

În informarea cu privire la rezultatele obținute în perioada 1 ianuarie - 30 noiembrie 1995 referitoare la combaterea evaziunii fiscale și a altor nereguli financiare se arată că au fost întreprinse 10.796 de verificări ale agenților economici de stat sau privați. În urma controalelor au fost stabilite și atrase la buget impozite și taxe locale în valoare de aproximativ 11 miliarde lei, s-a confiscat suma de aproximativ 1,5 miliarde lei, s-au calculat majorări de întîrziere de aproximativ 13 miliarde lei și s-au aplicat amenzi contravenționale de aproximativ un miliard lei. Verificările efectuate în perioada amintită au condus la concluzia că fenomenul de evaziune fiscală s-a amplificat comparativ cu 1994. Problemele cele mai mari întîmpinate de organele de control financiar au fost legate de țiganii din comuna Ciurea. 96 de persoane fizice și asociații particulare ale acestora, care au obținut autorizații de funcționare, desfășoară activități de comerț prin care realizează venituri, dar practică în mod sistematic evaziunea fiscală prin distrugerea sau neîntocmirea evidenței contabile aferente activității.

De asemenea, aceștia se sustrag de la acțiunile de control și de la plata obligațiilor față de buget. În cazul acestora, organele direcției de specialitate au stabilit impozite și taxe ce trebuie vărsate la buget în valoare de 790 milioane lei. **(Mihai GIUBERNEA)**

Ieri, la Tribunalul Militar Iași

Două avocate s-au revoltat împotriva completului de judecată

■ cele două apărătoare au considerat că asistă la un simulacru de proces

La Tribunalul Militar din Iași s-a judecat ieri procesul fraților Baciu din Vaslui care, alături de un consătean de-al lor, sînt acuzați de furtul a șapte cai. Ancheta a fost făcută de procurorul militar ***Pavel Morariu***, care i-a și arestat pe cei doi frați ***Baciu - Adrian și Ionel***. Ulterior, la același Parchet Militar s-a înregistrat o plîngere împotriva polițiștilor din localitatea Răfăila, care sînt acuzați că au torturat-o pe soția lui Ionel Baciu, femeia acuzînd polițiștii că i-au ținut flămînzi o zi întreagă atît pe ea, cît și pe copilul ei de un an. În plîngere se arată că soția lui Ionel Baciu a pierdut o sarcină, fiind internată la Spitalul Județean Vaslui chiar a doua zi după ce a fost "ridicată" pentru anchetă de polițiștii din comună. La termenul de ieri, cel de-al treilea inculpat, ***Costel Vezeteu***, a precizat că a fost bătut de polițiștii din sat pentru a declara că a furat împreună cu cei doi frați Baciu. ***"Între familia Baciu și polițiștii din satul Răfăila există o dușmănie veche. Cînd acei polițiști l-au prins pe Vezeteu furînd, l-au obligat să declare că era în cîrdășie cu cei doi frați, care, în realitate, nici nu-l cunoșteau pe Vezeteu"***, ne-a declarat ***Maria Rudeanu***, avocata inculpatului Vezeteu. Avocata fraților Baciu, ***Lucia Hasnă***, a solicitat instanței un termen la care să fie audiate unele persoane care ar putea confirma ipoteza lui Vezeteu. Instanța a respins această cerere și a declarat încheiată cercetarea judecătorească. Revoltate, cele două avocate au părăsit sala de judecată, afirmînd că este un simulacru de proces și că cei doi frați Baciu sînt total nevinovați. Cum în momentul judecării fondului cauzei arestații nu mai erau asistați de apărători, s-a fixat un nou termen pentru data de 9 ianuarie 1996, dată la care Baroul de Avocați a fost solicitat să desemneze alți apărători în această cauză. **(O.S.)**

Un nou motiv de supărare pentru profesori

Salariul pe decembrie nu va fi același pentru toate cadrele didactice

Incepînd de ieri, tot personalul din învățămînt primește salariul pe luna decembrie, întîrzierile sesizate la Liceul Economic nr. 1, Liceul Economic nr. 2, Liceul "Nicolina" și Universitatea Tehnică "Gheorghe Asachi" survenind din cauza nesemnării la timp a actelor bancare.

De asemenea, înainte de sărbătorile de iarnă, salariul din învățămînt ar fi trebuit să includă avansul și lichidarea. Acest lucru rămîne valabil doar pentru școlile și liceele la care plata lichidării se face între 1 și 4 ianuarie. Pe lîngă această stare de fapt, singurii angajați care beneficiază de primă anuală sînt angajații TESA. ***"Cel de-al treisprezecelea salariu se va da la începutul lunii ianuarie. În această situație, din întreg sistemul bugetar, se află doar profesorii. Prima pe care guvernul a acordat-o angajaților TESA este de mizerie. Pe lîngă faptul că aceștia primesc o leafă echivalentă cu ajutorul social, la sfîrșit de an sînt luați în rîs cu cîteva mii de lei"***, a declarat profesorul Gheorghe Isvoranu, președintele Uniunii Sindicatelor Libere din Învățămînt, filiala Iași. **(M. POPESCU)**

Un bărbat de 40 de ani, tată a șase copii, a încercat să violeze o fetiță de 11 ani

■ el a declarat că a săvîrșit fapta din cauza alcoolului

Ieri a fost adus pentru prima dată în fața Tribunalului Iași inculpatul ***Constantin Gavrilescu***, în vîrstă de 40 de ani, din localitatea Popricani, județul Iași, trimis în judecată sub acuzația de tentativă de viol. Prin actul de trimitere în judecată, Constantin Gavrilescu a fost învinuit că, în ziua de 19 august 1995, a încercat să violeze o fetiță de numai 11 ani. În ziua respectivă, inculpatul, tată a șase copii, fiind sub influența alcoolului, a observat în fața unui bloc de locuințe din localitatea Popricani, un grup de șase-șapte copii. Între aceștia se afla și victima. Constantin Gavrilescu a chemat copiii la harbuzăria lui, rugîndu-i să-l ajute să-și culeagă pepenii. Copiii au urcat în căruță, la invitația acuzatului, și, împreună cu victima au plecat spre harbuzărie. Înainte de a ajunge la locul stabilit, copiii au fost dați jos în apropierea unei livezi, iar inculpatul a continuat drumul împreună cu fetița. Lîngă un lan de porumb, fetiței i s-a spus să coboare. Constantin Gavrilescu s-a dat și el jos din căruță, după care, fără alte discuții, a legat copila cu mîinile în față și a încercat să o dezbrace. Victima a țipat, iar învinuitul, conform actului de acuzare, i-a pus mîna la gură și a încercat să o violeze. Fetița a reușit să scape de agresor abia în momentul în care acesta, ridicîndu-se în picioare, a vrut să se dezbrace și s-a împiedicat în pantaloni. Ajunsă acasă, victima i-a povestit mamei sale cele întîmplate și, în aceeași zi, la postul de Poliție din localitate a fost depusă o plîngere în care s-au relatat evenimentele. Tot pe data de 19 august, agresorul a fost reținut, iar a doua zi, pe data de 20 august, a fost arestat preventiv. În fața instanței, Constantin Gavrilescu a recunoscut acuzațiile, dar a negat faptul că a legat fetița de mîini. A mai pretins că a săvîrșit fapta numai din cauză că a consumat alcool. Mama fetiței s-a constituit, în cele din urmă, parte civilă, cerînd daune morale în valoare de un milion de lei. Ea a mai declarat că a fost amenințată de inculpat prin intermediul unor cunoștințe comune. Ea a declarat că îi este frică de ce se va întîmpla cînd învinuitul va ieși din pușcărie. Procesul va avea un nou termen pe data de 27 februarie, cînd vor fi audiați martorii. **(Adina SCUTELNICU)**

LABORATORUL DE ANALIZE al Societății PROFAMILIA
efectuează toate analizele de laborator
(hematologie, biochimie, bacteriologie, imunologie),
în condiții ultramoderne cu un personal de înaltă calificare
De asemenea, se lucrează în regim de urgență test de diagnostic pentru sarcină, al cărui rezultat îl primiți în 10 minute.
Str. Chișinăului nr. 11C, sc. D, parter. Telefon 230431
Program zilnic 7⁰⁰ -17⁰⁰, sîmbătă-duminică 9⁰⁰ -11⁰⁰.

SC Comtex SA
Iași, str. Grigore Ureche nr. 3, bl. Gh. Șonțu
aduce la cunoștința cumpărătorilor că
începînd cu luna august 1995 a introdus în magazinele sale sistemul de vînzare
ÎN RATE
pentru
mărfurile textile:
• confecții • țesături
• tricotaje • încălțăminte
bunurile de folosință îndelungată:
• televizoare • frigidere
• mașini de spălat
• mașini de cusut etc.
Condițiile pentru cumpărarea în rate a mărfurilor sînt următoarele: ■ dovada de salariat ■ doi garanți ■ avans minim 30% din valoarea bunurilor ■ număr maxim de rate - 6 ■ dobînda lunară 5%.
Vînzarea mărfurilor cu plata în rate se face în magazinele: MATERNA, ROMARTA, MODA (Podu Roș), SUPER COPOU, SPLENDID (Centrul Civic) și MODERN (Piața Unirii).

CÂND TOATĂ LUMEA DOARME...
...NOI VEGHEM !
Time Lapse-videorecordere
MITSUBISHI
Asigură până la 40 de zile de supraveghere continuă.
Conectare optimă cu videocamere de luat vederi, monitoare și printere Mitsubishi.
Pentru detalii suplimentare și prețuri contactați biroul nostru din București,
Str. Speranței nr. 21, Sector 2
Tel./Fax: 01-323 61 16; 01-615 37 38.
MITSUBISHI
ELECTRONIC VISUAL SYSTEMS

ATENȚIE !
CARTEA GALBENĂ
care se vinde în aceste zile în Iași
NU
este editată de către
Grupul de Companii NORD EST!

Catalogul Galben care va fi editat la începutul anului 1996 de către Grupul de Companii NORD EST cuprinde toate societățile comerciale și informații utile din județul Iași, verificată după standarde internaționale de realizare a acestor cataloage.

DEPUNEȚI CUPONUL NOMINATIV
ȘI CERTIFICATELE DE PROPRIETATE LA
FONDUL PROPRIETĂȚII PRIVATE II MOLDOVA !
În acest an, cel mai frumos dar de sărbători este o investiție sigură și profitabilă pentru viitorul copiilor dumneavoastră !
FPP II M
ACȚIUNI
ACȚIUNI ALE
FONDULUI PROPRIETĂȚII PRIVATE II MOLDOVA !
UN CÎȘTIG SIGUR
PENTRU DUMNEAVOASTRĂ!
Filiala Iași, str. G. Ureche 3, tel. 032/112.008

MONITORUL FINANCIAR

Cursurile valutare de referință ale Băncii Naționale a României pentru 20.12. 1995:

Valute în cont	*Curs lei*
1 dolar SUA	*2571*
1 marcă germană	*1788*
1 liră sterlină	*3954*
1 franc elvețian	*2229*
1 franc francez	*520*

FMOA-SAFI

Valoarea la zi a certificatului de investitor (CI) la Fondul Mutual al Oamenilor de Afaceri (FMOA) - SAFI este, începând de luni, 18 decembrie, de 640.000 lei - tip A, 160.000 lei - tip B și 80.000 lei - tip C. Rentabilitatea CI față de săptămâna care a trecut este de 1,26%, iar față de 1 ianuarie este de 115,4%. Activul net al Fondului este de 410.022,3 milioane lei. În perioada 4-12 decembrie, totalul încasărilor la FMOA a fost de 14.000,7 milioane lei, totalul plăților a fost de 2.872,3 milioane lei, iar totalul plasamentelor a fost de 20.579 milioane lei. Numărul CI aflate în circulație este de 3.960.992, din care: 133.207 - tip A, 239.281- tip B, 3.588.504 - tip C.

Credit Fond

Valoarea la zi a unității de investiție la Fondul Mutual Credit Fond - administrat de Certinvest - este de 23.250 lei. Creșterea UI este de 90,1% față de 1 ianuarie 1995 și de 130% față de valoarea nominală. Activul net al Fondului este de 14,562 miliarde lei. Numărul de UI aflate în circulație este de 633.151.

FRI

Valoarea la zi a certificatului de investitor la Fondul Român de Investiții, administrat de Creditanstalt Invest România este de 36 200 lei, tipul A, și 105 800 lei pentru tipul B.

Fondul de Investitii ARDAF

Valoarea la zi a certificatului de investitor la Fondul ARDAF este de 12 300 lei.

Pretul aurului si al argintului, în dolari americani/uncie:

Londra, 18 decembrie

Aur	387.75/386.00
Argint	5.13/ 5.1

Obs! O uncie este egală cu 28,35 grame.

Cotatiile principalelor valute est-europene în raport cu dolarul american

Leva bulgărească	70.311
Rubla CSI	4632
Coroană croată	5.3785
Coroană cehă	26.67
Zlot polonez	2.537
Leu românesc	2571.00
Coroană slovacă	29.81
Tolar sloven	120.664
Karbovanet ucrainean	180200.0
Dinar iugoslav	4.785

Garda Financiară Brașov a confiscat peste 3.000 de cupoane de privatizare

Garda Financiară din județul Brasov a confiscat recent peste 3.000 de cupoane nominative de privatizare de la persoane juridice care au achiziționat ilegal aceste titluri, a declarat Mihai Fercală, președintele FPP III Transilvania. Conform prevederilor Legii 55/1995 privind accelerarea privatizării, tranzacționarea cupoanelor nominative de privatizare este interzisă. Fercală a acreditat ideea că majoritatea persoanelor juridice incriminate sînt societăți de valori mobiliare. Prin contracte de vînzare-cumpărare nedatate, deținătorii de cupoane s-au angajat să vîndă acțiunile pe care le vor dobîndi în schimbul cuponului la prețuri "necorespunzătoare" și contra unor servicii oferite de societățile de valori mobiliare, urmînd ca data să fie înscrisă ulterior pe document, a precizat președintele FPP III Transilvania.

Dobînzile plătite de băncile comerciale persoanelor fizice pentru depozitele la termen în lei

Durata depozitului	Banca Comercială Română	Banca Română pentru dezvoltare	Banca "Ion Țiriac"	Banca București	Bankoop	Banc Post	Credit Bank	Banca Agricolă	Banca "Dacia Felix"
1 lună	40%	39%	40%	39%	44%		40%	42%	42%
3 luni	40%	40%	45%	41%	43%	38%	40%	49%	48%
6 luni	41%	41%	42%	38%	43%	40%	37%	45%	43%
9 luni	41%	42%		36%	43%		36%	45%	40%
12 luni	42%	43%	40%	35%	45%	42%	40%	46%	35%
la vedere	20%	15%	20%	16%	21%	18%	18%	17%	18%
suma minimă		100 000 lei	2 000 000 lei	1 000 000 lei negociabil	200 000 lei	500 000 lei	1 000 000 lei	500 000 lei	fără limită de sumă

Cursul de schimb al principalelor valute valabil pentru 20.12.1995

Casele de schimb valutar	Dolar SUA		Marca germană	
	C	V	C	V
Banca Dacia Felix (tel. 145125)	2800	2955	1800	1995
B.R.D (tel. 211340)	2600	2641	1791	1826
B.C.R. (tel. 211738)	2590	2640	1794	1829
Credit Bank (tel. 117591)	2600	3000	1780	2110
Casa de schimb ACR (tel. 112345)	2850	2900	2000	2050
BANKCOOP (tel. 211236)	2750	2850	1800	1900
Casa de schimb Italian (tel. 213123)	2900	3150	2000	2150
Banca "Bucuresti" (tel. 212009)	2850	2985	1961	2064

Sînt lucruri care încet, încet, te pot duce la balamuc

Nu mai puțin de 15 instituții controlează activitatea unei societăți comerciale

"La nici o săptămînă după ce am deschis magazinul am avut parte de primul control. Erau cei de la protecția consumatorilor. Nu au venit să verifice vreo reclamație, efectiv au venit în control. Nu știu, dar cred că au un grafic după care fac controalele sau cînd sînt într-o zonă controlează toate unitățile din acea zonă. Oricum, la noi nu au avut de ce se lega și au plecat. Deși am deschis magazinul de puțin timp, am mai fost controlați de «pompieri», de «sanepid»... am avut parte de numeroase controale. Nu ne-au dat nici o amendă, dar, cînd iau un produs la control, sînt mai răi ca un cumpărător. Iar dacă îi superi cu ceva, vin toți peste tine și nu mai știi ce să faci", ne-a declarat șefa unui magazin de stat, care, pentru a nu avea probleme, ne-a cerut să nu-i publicăm numele și nici firma la care lucrează.

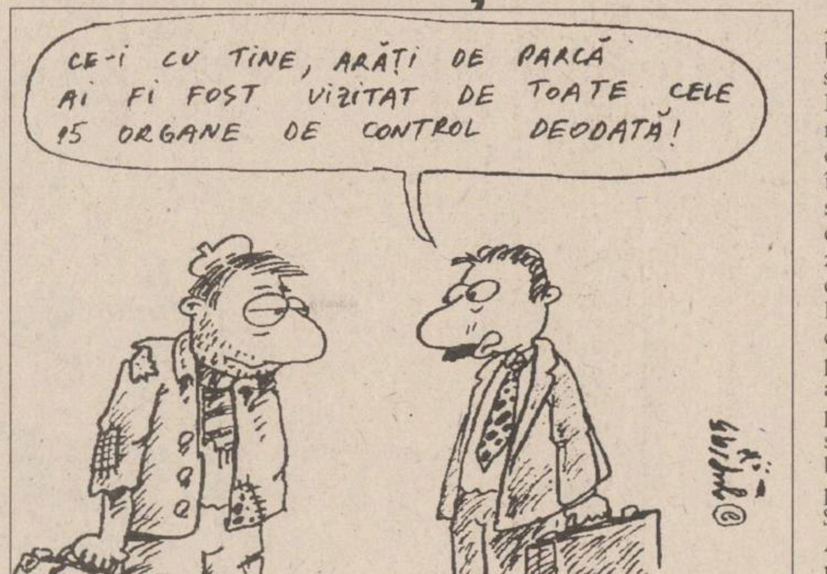
CE-I CU TINE, ARĂȚI DE PARCĂ AI FI FOST VIZITAT DE TOATE CELE 15 ORGANE DE CONTROL DEODATĂ!

■ *O firmă ar putea fi controlată timp de două săptămîni continuu*

În municipiul Iași există, în momentul de față, 15 organisme de control abilitate prin lege să execute controale în diferite domenii. Tot prin lege, amenzile se pot ridica de la sume derizorii pînă la două milioane de lei. Corpurile de control nu iartă nici o firmă, fie ea de stat sau particulară. Patronii sau managerii preferă să nu aibă de-a face cu astfel de organisme, dar nu se pot feri, pentru că există 15 corpuri de control. O firmă ar putea fi controlată timp de două săptămîni continuu dacă în fiecare zi s-ar prezenta în inspecție cîte un reprezentant al fiecărui corp de control. *"Cel mai periculos este să-ți vină pe cap Garda Financiară. Dacă nu ai un contabil cu experiență și care să cunoască toate chichițele te poți trezi că tot profitul tău se duce pe amenzi. Și comisarii Gărzii Financiare nu iartă nimic, sancționează și cea mai mică abatere. Cel mai bine e să îi cunoști și cînd îi vezi că vin să dispari din zonă. Cînd te întorci, este bine să ai lîngă tine contabilul și să încerci să-i intri sub piele comisarului. Orice metodă ai folosi tot îți arde o amendă"*, ne-a declarat patronul unui bar privat, care, de asemenea, ne-a cerut să nu-i publicăm numele.

Controalele financiare, din declarațiile patronilor, sînt cele mai detestate. Urmează apoi controalele Inspectoratului de Poliție Sanitară și Medicină Preventivă - Sanepidul, cum este cunoscut, ale Agenției pentru Protecția Mediului și ale Direcției Sanitar-Veterinare. *"Uneori avem probleme și cu pompierii. Din cauza unui astfel de control a trebuit să modific compoziția unui zid. Inițial, zidul a fost din tablă și pentru a-i conferi rezistență la foc l-am făcut din cărămidă"*, ne-a mai declarat același patron de bar.

■ *Avocatul firmei a devenit aproape indispensabil*

În ultimul timp au apărut o serie de Corpuri de control ale instituțiilor administrative. În cadrul Consiliului Județean Iași există Corpul de control comercial, care controlează modul în care firmele respectă obiectul de activitate declarat și dacă au toate actele în regulă. Aria de activitate a acestui organism cuprinde întregul județ. Pentru municipiul Iași mai există Corpul de control comercial al Primăriei, care are aceeași activitate ca cel anterior, dar la nivel de municipiu. Tot în cadrul instituțiilor administrative există inspectorii de teren, care verifică disciplina în construcții. *"Dacă ai făcut imprudența să-ți construiești ceva cît de mic fără să ai autorizație, pot să-ți dea o amendă destul de mare. Față de alți controlori, sînt mai blînzi, dar tot e bine să te ferești de ei"*, ne-a declarat supraveghetoarea unui magazin privat, referindu-se la inspectorii de teren ai Primăriei.

Singura șansă a patronilor sau managerilor pentru a nu primi amenzi este să fie bine informați în legătură cu legislația în vigoare. Acest lucru se realizează cel mai bine în cadrul firmelor de stat, unde șefii primesc Monitorul Oficial al României, putîndu-se astfel informa. Nu același lucru se întîmplă în cazul firmelor private. "Pe cei care îi țin banii au avocatul firmei, care sfătuiește patronul cum să se descurce. Eu, de exemplu, citesc ziarele sau alte publicații, care îmi cad în mînă, de unde pot să aflu lucruri utile. Dar cel mai uzitat procedeu, pe care îl folosesc toți patronii, este să ne informăm unii pe alții despre lucrurile pentru care s-a primit amenda și, astfel, știm de ce să ne ferim", ne-a explicat patronul barului privat. "Sîntem bine puși la punct în ceea ce privește legislația. Știm dinainte ce trebuie să facem. Acest lucru se întîmplă cu toate magazinele din rețeaua de stat", ne-a declarat în schimb șefa unui astfel de magazin.

Garda Financiară, Inspectoratul de Poliție Sanitară și Medicină Preventivă, Agenția pentru Protecția Mediului, Oficiul Județean de Protecție a Consumatorului, Controlul P.S.I., Direcția Sanitar-Veterinară, Poliția, Gardienii Publici, Corpul de control comercial al Consiliului Județean, Corpul de control comercial al Primăriei Iași, Corpul de control al primarului, inspectorii de teren ai Primăriei Iași, inspectorii de teren ai Consiliului județean, iar pentru firmele de stat - Direcția Finanțelor Publice și Curtea de Conturi sînt cele 15 organisme de control care operează pe raza județului Iași. **(Mihai GIUBERNEA)**

În prima rundă de licitație

FPS nu a reușit să vîndă cele 40 la sută din acțiunile SC "Suprem"

■ *urmează o nouă rundă de licitație, în care acțiunile vor avea o valoare mai mică cu 15 la sută*

Cea de-a treia ședință de licitație, desfășurată luni la sediul FPS Iași pentru vînzarea, contra numerar, a 40 la sută din acțiunile SC "Suprem" SA Iași (fosta IUPSR) a fost închisă fără ca cele 116.132 acțiuni să fie vîndute. În cea de-a treia ședință de licitație a primei runde - prin care FPS vizează vînzarea integrală a pachetului de 40 la sută din acțiunile "Suprem" SA - singurul ofertant a fost asociația salariaților, "PAS", a societății. Precizăm că valoarea inițială a unei acțiuni a SC "Suprem" SA (25.000 lei) a fost redusă, în ultimele două ședințe de licitație, cu cîte 5 la sută. Ca urmare, în prima ședință a rundei a doua de licitație, valoarea unei acțiuni va fi de 21.250 lei. Facem mențiunea că cea de-a doua rundă de licitație organizată de FPS va avea, de asemenea, trei ședințe. **(M.B.)**

LUMEA PE DOS ■ LUMEA PE DOS ■ LUMEA PE DOS ■

Două persoane s-au sustras de la executarea unor pedepse cu închisoarea

Duminică, 17 decembrie a.c., subofițerii Postului local de Poliție din comuna Focuri (județul Iași) l-au prins, reținut și depus în arestul IJP Iași pe ***Ștefan Cezar Chelariu (22 ani)***, care are de executat o pedeapsă de un an cu închisoare, pentru săvîrșirea infracțiunii de furt. La data de 19 iulie 1995, Ștefan Cezar Chelariu și ***Gheorghe Carp***, ambii din localitatea Focuri, au pătruns, prin escaladarea gardului, în curtea consăteanului ***Eugen Rotaru***, de unde au sustras diferite bunuri.

Tot duminică, 17 decembrie, a fost reținut, de către polițiștii de la Secția I, ***Constantin Olaru (41 ani)***, din Pașcani, domiciliat fără forme legale în Iași, str. Vitejilor nr. 15, care are de executat 66 zile de închisoare contravențională.

Un băiețel de 9 ani a fugit de acasă

În trenul de persoane nr. 5242, care circula pe ruta Bicaz-Iași, a fost găsit ieri, 18 decembrie, și adus la postul de Poliție TF din Gara Iași, minorul ***Gheorghiță Răduțu (9 ani)***. Copilul, care susține că este din Iași și este fugit de acasă de două zile, a fost internat la Centrul de Primire Minori, din str. Otilia Cazimir. **(V.I.)**

Cei mai mulți studenți vor fi blatiști și la acest Revelion

■ *taberele gratuite oferite de Ministerul Învățămîntului sînt puține la număr și foarte greu de obținut*

Incă de la începutul lunii decembrie, petrecerea Revelionului devine o preocupare majoră a studenților. Chiar în condițiile în care prețurile au crescut enorm, iar o vacanță de iarnă este scumpă pentru buzunarul unui student, acești tineri nu doresc să petreacă Revelionul acasă. Foarte puțini își iau bilete la restaurantele din orașe numai pentru noaptea de Revelion; majoritatea vor să meargă la munte. ***"Dacă aș putea, aș merge la munte și de Crăciun, dar părinții vor să rămîn cu ei. În plus, nu cred că m-aș descurca cu banii"***, ne-a declarat ***Cristi Șoitu***, student la Universitatea "Al. I. Cuza". Prețurile practicate de agențiile de turism din Iași sînt cuprinse între 60.000 și 300.000 de lei. Biletele cu prețuri mai scăzute sînt, bineînțeles, pentru sejururi la cabane sau vile unde condițiile de cazare sînt proaste, camerele neîncălzite, grupul sanitar comun. Toate aceste neajunsuri au o mică importanță pentru studenți, care, deja obișnuiți cu camerele de cămin, vor locui cît mai mulți cu putință într-o încăpere. De altfel, sînt agenții de turism care au anunțat că oferă locuri în diverse stațiuni pentru Revelionul blatiștilor.

Există studenți care au gusturi mai deosebite pentru petrecerea Revelionului, preferînd și altceva decît muntele. Astfel, ***George Ciobanu***, student la Universitatea Tehnică, ne-a declarat că împreună cu prietenii săi se va duce într-o stațiune de pe malul Mării Negre. ***"Este foarte frumos la mare iarna și sînt cîteva hoteluri deschise. Poți să te întîlnești cu oameni foarte interesanți, deoarece trebuie să fii puțin deosebit ca să faci asta"***, considera George Ciobanu.

Pe lîngă toți acești studenți, care vor trebui să-și plătească distracția de Revelion, sînt cîțiva care au privilegiul de a-și petrece aceste zile pe banii statului. Ministerul Învățămîntului a trimis la universitățile de stat din Iași locuri în tabere de iarnă pentru studenții merituoși. Condițiile pentru obținerea unui loc sînt ca studenții să aibă media peste 8,50, să nu fi avut restanțe după ultima sesiune, respectiv cea de vară, avînd prioritate studenții orfani.

Bineînțeles, numărul de locuri este limitat, cîteva pentru fiecare facultate. **(S. ARADEI)**

SYSCAD

Calculatoare
ATRONIC - S.U.A.

Imprimante SEIKOSHA EPSON, OKI, HP, STAR
Centrale telefonice
Copiatoare , faxuri
Componente, accesorii si consumabile
Reîncărcare cartuse imprimante
Toner pentru copiatoare
Tehnoredactare
Îndosariere cu arc

Telefon 032- 213785
115811
Fax 032- 213785

RADIO NORD-EST
RADIO *NORD EST* IASI

ASTĂZI ESTE ZIUA DUMNEAVOASTRĂ DE NAȘTERE?
AȘTEPTAȚI DARURI?
Unul poate fi chiar cel oferit de Radio Nord-Est.
În fiecare dimineață, între 6,30 - 9,30, cei sărbătoriți în ziua respectivă pot suna la telefonul **211550** pentru a participa la concursul ce îi poate face cîștigători. Este de ajuns numele dvs. și automat intrați în competiție pentru premiu.
SPONSORI:
magazinele DECORA ■ Casa Editorială MOLDOVA
Editura HUMANITAS
În fiecare dimineață, de luni pînă vineri, la "Micul dejun"
realizatori:
CĂTĂLIN ELISEI, IULIA MIHALACHE

DE CÎND MĂ ȘTIU AM APRECIAT NUMAI BENZINA PECO ESTE CEA MAI BUNĂ!
PECO
98
90

PECO

• BENZINĂ
• MOTORINĂ
• ULEIURI
• GPL

Str. Zugravi nr. 24
Tel. 142780

societate mixtă româno-austriacă,
DEALER AUTORIZAT
DTK Computer,
importator direct

Cea mai solidă sursă pentru afacerile dumneavoastră:
Ace Computers

IAȘI Grigore Ureche 3, bl. Walter Mărăcineanu, parter
tel/fax: **032-213122,213130**

BANK COOP
BANCA DE CREDIT COOPERATIST SA
"BANKCOOP" - SUCURSALA JUD. IAȘI

VINDE LA LICITAȚIE PUBLICĂ

ARO 243 - Filiala Hîrlău,
în data de 21.12.1995, ora 10,00

DACIA 1310 - Filiala Pașcani
în data de 22.12.1995,
ora 10,00

la sediile acestora

Relații la tel. 211240

CAMERA DE COMERȚ
INDUSTRIE ȘI AGRICULTURĂ IAȘI
Bd. Copou nr. 4

organizează concurs pe data de
15 ianuarie 1996
pentru ocuparea postului de
DIRECTOR
la Oficiul Teritorial al Registrului Comerțului Iași.

Condiții de angajare:
- profesia de bază - jurist
- practică în activitatea juridică - 5 ani
- vîrsta maximă 45 ani
- domiciliul stabil în Iași

Dosarele de înscriere se depun la Camera de Comerț Industrie și Agricultură Iași, Departamentul Personal, pînă pe data de 15 ianuarie 1996, zilnic între orele 8,00 - 14,00.

Prețurile de ieri
Automobilele de azi
Tehnologia de mîine

HYUNDAI

Plata în rate, garanție un an de zile, service în municipiul Iași.

Dealer MONDO INTERTOUR Iași; tel. 211732; tel/fax 211730.

MONITORUL INTERN

În special în plan economic

România și Uzbekistanul urmăresc extinderea relațiilor bilaterale

Prezenta la Bucuresti a ministrului uzbec al Afacerilor Externe, Abdulaziz Kamilov, marchează momentul de pregătire a extinderii relatiilor dintre România si Uzbekistan, părtile studiind posibilitatea reprezentării diplomatice la nivel de ambasade si de extindere a cadrului juridic al relatiilor bilaterale, a declarat presei, ieri, Cornel Codită, consilier de stat la Presedintia României. Ministrul uzbec al Afacerilor Externe a avut o întrevedere cu presedintele Ion Iliescu la palatul Cotroceni. În cadrul întîlnirii a reiesit faptul că principala problemă este cea legată de cooperarea economică, întrucît în plan politic există o bază de întelegere suficient de clară pentru ambele părti, a subliniat Cornel Codită.

O decizie severă

Adrian Năstase respinge cererile de scutire de impozit ale deputaților handicapați fizic

Biroul Permanent al Camerei Deputatilor a respins, luni, cererile a sapte deputati de a fi scutiti de impozitul pe venit, deoarece sînt handicapati fizic. Adrian Năstase a declarat, ulterior sedintei Biroului Permanent, că aceste cereri pot fi acceptate numai împreună cu cererile de demisie din calitatea de deputat. Cei sapte deputati care au înaintat cereri de scutire de impozit pe venit sînt: Floarea Calotă (PDSR), Romulus Dobu (PDSR), Laurentiu Priceputu (PL'93), Silviu Somâcu (PSM), Stefan Tcaciuc (minorităti nationale), Dan Vrabie (PRM) si Fekete Jolt (UDMR). Fiecare din cei sapte deputați au prezentat adeverinte întemeiate privind handicapurile fizice pe care le au, acestea fiind evidente. Legislatia în vigoare prevede scutirea de impozit pe venit în cazul persoanelor handicapate, ceea ce nu obligă aceste persoane să renunte la activitatea pe care o desfăsoară. Hotărîrea Biroului Permanent a fost considerată severă de către deputații în cauză.

Într-o interpelare în Senat

Senatorul Șerban Săndulescu a acuzat Guvernul Văcăroiu de dezastrul economic al țării

Senatorul PNTCD Serban Săndulescu a citit, ieri, în plenul Senatului, o declaratie în care acuză Guvernul Văcăroiu de dezastrul economic al tării. "Fiecare săptămînă si chiar fiecare zi ne aduce noi date despre dezastrul economic patronat de Guvernul Văcăroiu cu seninătate si inconstiență. Ieri am aflat că pretul gigacaloriei a ajuns la 17.000 lei, de la 9.000 lei, cît a fost pînă în toamnă si asta cu toate că primul ministru a declarat acum cîteva luni că, pînă la 1 ianuarie, nu va avea loc nici o scumpire a combustibilului pentru încălzire", a afirmat Săndulescu.

Pentru cumpărăturile de Crăciun

Deputații își vor primi în devans indemnizațiile pentru vacanța de iarnă

Deputatii vor primi în devans indemnizatiile lunare pentru perioada vacantei parlamentare (3-31 ianuarie), a decis, ieri, Biroul Permanent al Camerei Deputatilor. În perioada vacantei parlamentare lucrările în plen ale Camerelor legislative sînt suspendate, dar continuă activitatea în anumite Comisii parlamentare permanente, care si-au înaintat, deja, conducerii Camerei, programul de lucru din timpul lunii ianuarie.

Conform ultimului sondaj de opinie

Tot mai mulți români preferă opoziția

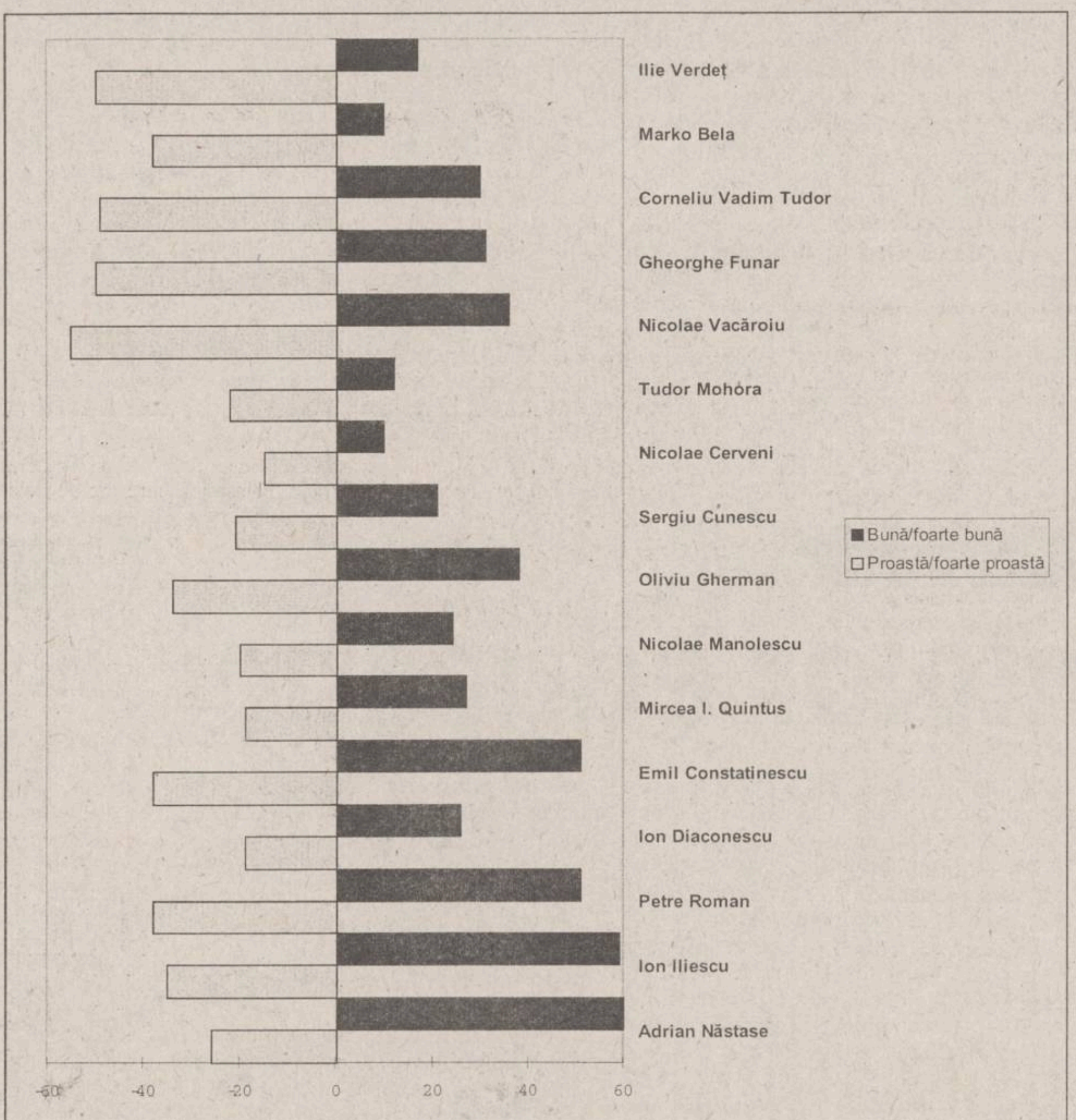

Continuare din pagina 1A

La capitolul *"Audiența posturilor de televiziune"*, TVR 1 continuă să conducă cu 87% (83% în septembrie). TVR 2 și posturile locale particulare au înregistrat o creștere semnificativă fată de luna septembrie, respectiv 36% TVR 2, fată de 26% în septembrie, 28% *"post local particular"* fată de 22%. Posturile străine se mentin la 26% și *"postul public teritorial"* la 10%.

România-Actualităti se mentine pe primul loc, în privința audientei posturilor de radio, cu 64%. Urmează *"post teritorial particular"* cu 26% și *"post teritorial public"* cu 25%, cu 10% mai mult decît în septembrie.

"Cum apreciați, în general, activitatea următoarelor instituții?" ***Armata*** și ***Biserica*** sînt cele mai apreciate, 90% dintre subiecti declarînd că au o părere bună sau foarte bună.

La distanță mare, urmează *"Justiția"* cu 42%, *"primăria"* cu 39%. Guvernul și Parlamentul au imaginea cea mai deteriorată, 74%, respectiv 77% dintre subiecți apreciind activitatea acestora drept *"proastă"* sau *"foarte proastă"*. În septembrie, procentele erau mai mici, ambele institutii fiind apreciate astfel de către 69% dintre cei chestionați.

"Care sînt lucrurile de care vă temeți cel mai mult în prezent?"

"Prețurile" constituie în continuare cea mai mare temere a populatiei, 61% fată de 52% în septembrie. Urmează *"boala"*, cu 35% și *"un război în zonă"*, cu 31%. În luna septembrie, mai multi (42%) se temeau de un război în zonă, decît de boală (36%). De șomaj au declarat că se tem 27% dintre cei chestionați la fel ca în luna septembrie, 17% de *"criminalitate"*, 10% de *"tulburări sociale"* și 6% de *"instaurarea unei dictaturi"*.

În legătură cu poziția guvernului fată de privatizare, 20% consideră că acesta este *"100% pentru privatizare"*, 43%, *"mai curînd pentru privatizare"*, și doar 29% apreciază că guvernul este *"100%"* sau *"mai curînd împotriva privatizării"*.

Ca diferență între aprecierile pozitive și cele negative, față de luna septembrie, cele mai mari căderi înregistrează următoarele personalități: *Nicolae Văcăroiu* (-20), *Adrian Năstase* (-11), *Corneliu Vadim Tudor* (-10) și *Oliviu Gherman* (-8). Diferente pozitive înregistrează *Petre Roman* (+4) și *Emil Constantinescu* (+1).

În grafic: în topul personalităților conduce încă Adrian Năstase, urmat de Ion Iliescu.

Senatul ar putea hotărî retragerea imunității parlamentare a lui Valentin Gabrielescu

■ *interviu acordat MONITORULUI de Oliviu Gherman, președintele Senatului*

- Domnule senator, dvs. spuneți în scrisoarea publicată în "Evenimentul zilei", de luni, că este posibil ca scurgerea de informații de la comisia pentru cercetarea evenimentelor din 1989 către presă să fie datorată chiar președintelui, adică, domnului Valentin Gabrielescu. Dar cum a ajuns textul scrisorii dvs. deschise, adresată ziariștilor, cu privire la cazul "Gabrielescu", încă de vineri, în redacția ziarului amintit, care l-a și publicat?

- Este un fapt deja recunoscut că ziarele pot ajunge la astfel de texte prin diferite mijloace ascunse. Textul scrisorii a fost elaborat în mai multe variante, în patru de fapt. Ciornele au fost aruncate la cos, la biroul senatorial si la mine acasă. Bănuiesc că aceasta a fost sursa. De altfel, orice ați crede, în Senat, orice ziarist poate intra la orice oră din zi.

- În ce ar consta gravitatea "faptei" domnului senator Gabrielescu, atunci cînd a vorbit presei din redacția ziarului "Ziua"?

- Nu voi discuta fondul celor spuse. Conform regulamentului acestei comisii a Senatului, art. 15 și 16, orice membru sau colaborator "are obligatia, sub sanctiunea legii, de-a păstra si proteja secretul desfăsurării investigatiilor, cercetărilor si audierilor efectuate, precum si asupra documentelor, datelor si probelor depuse la comisie". Am citat din regulament. Cazul va fi discutat în comisie; ea va hotărî gravitatea faptei.

- Totuși reacția Senatului a fost foarte promptă, prea promptă. În ceea ce a spus domnul Gabrielescu nu sînt mari noutăți. Acuzațiile aduse președintelui Iliescu sînt de notorietate deja. Deci care sînt, după opinia dvs., dezvăluirile, informațiile oferite presei de către domnul Gabrielescu și care pot da peste cap raportul comisiei?

- Chiar dacă s-ar fi dus la redactia ziarului "Ziua" si și-ar fi ridicat doar pălăria, spunînd că a venit în numele comisiei pentru a vă saluta pe marginea acestor evenimente, ne-ar fi deranjat. Orice parlamentar trebuie să aibă o ținută deosebită. Eu, prin această declaratie, nu fac decît să ocrotesc institutia Senatului. Gravitatea celor spuse, fondul declaratiilor vor fi judecate în comisie.

- O asemenea greșeală a mai fost făcută în această comisie. Înainte de-a fi oferit raportul Parlamentului, acum doi ani, domnul Sergiu Nicolaescu, președintele comisiei de atunci, a făcut dezvăluiri presei, mai mari decît cele ale domnului Gabrielescu. De ce Senatul nu a reacționat în nici un fel atunci?

- Nu răspund decît de greselile personale. În prima legislatură, la perioada la care vă referiti, nu am fost decît unul din cei patru vicepresedinți. Nu aveam nici o responsabilitate atunci.

- Anul trecut, dl Nicolaescu a demonstrat, pe postul național de televiziune, că au fost teroriști la revoluție. Domnul senator Gabrielescu, anul acesta, a argumentat că nu au fost teroriști. Fapta domnului Nicolaescu, vicepreședinte al acestei comisii, nu putea fi categorisită ca fiind la fel de gravă?

- Domnul Gabrielescu a tratat preferential presa, ducînduse în redactia ziarului "Ziua". Dacă organiza conferința de presă în cadrul Senatului, dacă declara că informațiile nu provin din materialele primite la comisie, nu era nici o greșeală. Anul trecut, domnul Nicolaescu a făcut declaratii nu în calitate de membru al comisiei, ci ca participant la revoluție.

- Cînd va fi prezentat raportul Parlamentului?

- Eu am insistat ca el să fie predat pînă la 31 ianuarie 1996. Senatul, plenul, nu a fost de acord. Și a hotărît ca el să fie gata pînă la 31 decembrie 1995. Luna ianuarie va fi rezervată lecturii lui de către parlamentari. Cred că va fi dezbătut pe larg în sesiunea parlamentară, la început, din anul viitor.

- Ar fi posibilă ridicarea imunității parlamentare a domnului Gabrielescu, pentru a putea fi anchetat pentru acuzațiile aduse?

- Comisia va hotărî dacă au fost încălcate principiile de drept ale Parlamentului, prin cele declarate de domnul Gabrielescu. **(A consemnat Constantin CIOCHINĂ)**

Începînd cu alegerile locale din anul 1996

Primarii și viceprimarii vor fi aleși pe o listă comună

Continuare din pagina 1A

Această modificare la Legea alegerilor locale a fost adoptată în pofida opoziției presedintelui Senatului, ***Oliviu Gherman*** și a vicepresedintelui Senatului, ***Valer Suian***. Aceștia au încercat să impună un amendament potrivit căruia primarii și viceprimarii să fie aleși prin vot direct, dar pe liste separate.

Conform opiniei secretarului Senatului ***Gabor Kozsokar***, a fost votată varianta listei comune deoarece, astfel, vor putea fi propuse și alese personalități cunoscute de opinia publică. ***"Am votat pentru această variantă considerînd că se poate propune drept candidați personalitățile cele mai cunoscute și apreciate în localitatea respectivă, mai ales în comune unde contează mai puțin ideologia de partid și mai mult cum este cunoscut omul care este propus drept candidat pentru funcțiile de primar și viceprimar"*** - ne-a precizat secretarul Senatului, Gabor Kozsokar.

Dezbaterile asupra acestui articol din Legea alegerilor locale au conturat o surprinzătoare coalitie a grupurilor parlamentare. Astfel, C.D.R. și U.D.M.R. au votat alături de P.D.S.R. pentru liste comune, în timp ce P.U.N.R., P.D. și P.S.M. au sustinut varianta listelor separate.

Potrivit declaratiei senatorului P.N.L.-C.D. ***Alexandru Popovici***, varianta listei comune ***"favorizează formațiunile mari, puternice care, acolo unde cîștigă, cîștigă tot, și primar și viceprimar"***.

De cealaltă parte, senatorul P.U.N.R., ***Mircea Vâlcu*** a explicat susținerea variantei listelor separate prin faptul că, ***"acolo unde nu am avut primar, ne-am impus prin viceprimar". "Un viceprimar înseamnă cu mult mai mult decît nimic"*** - a adăugat senatorul P.U.N.R., Mircea Vâlcu.

Pe de altă parte, Senatul a menținut vechea dispoziție legislativă potrivit căreia candidații la functiile mentionate trebuie să aibă domiciliul în localitatea unde vor candida. Cetățenii vor vota în localitatea unde își au reședința, iar militarii în termen, în localitatea unde își desfășoară stagiul militar.

Raportările Ministerului Agriculturii sînt nereale

■ *sindicatele din agricultură consideră că există neconcordanțe între situația din teren și cea de pe hîrtie*

Federatiile sindicale din agricultură consideră că există neconcordanțe între raportările Ministerului Agriculturii si Alimentației privind lucrările din campania agricolă de toamnă și situația reală din teritoriu, a apreciat, marți, Adrian Cojocaru, vicepreședinte al Cartel Alfa și coordonator al sindicatelor din agricultură. Sindicaliștii motivează aceasta prin nivelul sumelor acordate pentru finanțarea lucrărilor agricole (250 miliarde lei) fată de necesar (870 miliarde lei). Datele furnizate de sindicaliști sînt, totusi, apropiate de cele din operativa MAA. Din cele 5,79 milioane ha programate să fie arate pentru însămînțările de primăvară, s-au efectuat arături pe 2,11 milioane ha, conform operativei MAA din 17 decembrie, iar sindicaliștii acuză că 3,8 milioane ha din programul de 5,7 milioane ha "au rămas pîrloagă". Programul de privatizare a celor cca 500 de Agromecuri întîmpină dificultăți, din cauza ritmului lent de activitate la comisiile pentru evaluare, a lipsei de informare și a stării proaste a utilajelor, au adăugat liderii federațiilor sindicale din agricultură.

EuroBIT s.r.l. Iași
CALCULATOARE
IMPRIMANTE
PROGRAME CONTABILITATE
REDUCERI
PENTRU LUNA DECEMBRIE
Consultați oferta noastră!
STR. A. PANU 36, BL. 1 B
TEL. 214010/211494
TEL./FAX: 211494

RADIO NORD-EST IAȘI 72,44 MHz
vă prezintă un nou concurs:
TRANS NORD-EST EXPRES

SPONSORUL CONCURSULUI
SC FLORID SRL
dealer autorizat al produselor cosmetice WELLA
Joi,
21 decembrie 1995
între orele 19⁰⁰-21⁰⁰
Telefon 211550

CETĂȚENI !
în curînd va apărea
Flacăra Iașului
ziar județean de informații, note și comentarii
Flacăra Iașului
ziarul care stă de vorbă cu oamenii !

Studentule românesc și căminist ...
...VREI SĂ CÎȘTIGI O BURSĂ MUNCIND FĂRĂ SĂ TRANSPIRI ?
Hai și vinde BOMBA de CAUCIUC la colegii matali.
Relații la sediul redacției Monitorul, Smîrdan 5, cam. 6, între orele 16-20.00

După privatizare

Cifra de afaceri a S.C. INCOM S.A. a crescut de opt ori numărul salariaților a crescut cu 30 la sută

După privatizarea prin metoda MEBO finalizată în a doua jumătate a anului 1993, cifra de afaceri a societății comerciale INCOM S.A. (fostul Grup 5 Instalații), a cunoscut a creștere importantă. Astfel, dacă în 1993 acest indicator s-a cifrat la aproximativ 3,5 miliarde lei, în 1994 am avut încasări de trei ori mai mari iar pentru acest an estimez că vom avea aproximativ 24 miliarde lei", a declarat ieri, Petria Căruceru, directorul firmei INCOM S.A. Din totalul încasărilor, zece la sută este profitul estimat pentru acest an.

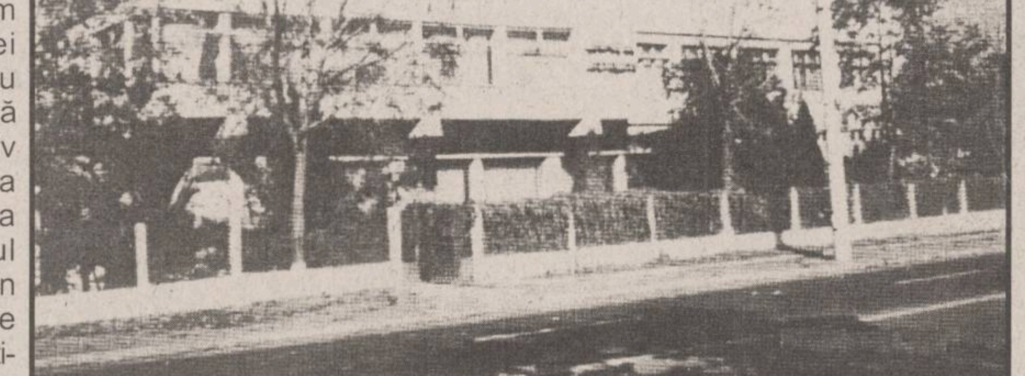

În continuare, Petria Căruceru a afirmat că în prezent numărul salariaților este de aproximativ o mie, față de 750 de angajați ai S.C. INCOM S.A. înainte de privatizare. La această acțiune au participat 420 de salariați care au preferat să primească acțiuni ale firmei ieșene în schimbul carnetelor cu certificate de proprietate.

Principalul obiect de activitate al S.C. INCOM S.A. îl constituie realizarea instalațiilor sanitare, termice, electrice și de alimentare cu apă pentru construcții, care reprezintă circa 80 la sută din activitate. În plus, această unitate realizează și rețelele de alimentare cu gaz, sisteme de încălzire prin pardoseală și instalații de climatizare. Principalii beneficiari ai firmei sînt agenții economici cu capital de stat sau particular, care asigură aproximativ 90 la sută din totalul cifrei de afaceri. Facem precizarea că 30 la sută din totalul activității se desfășoară în Astrahan - țară membră a Federației Ruse. În perioada actuală se duc o serie de tratative cu potențiali parteneri de afaceri din Republica Arabă Egipt și din Iugoslavia.

În plus, societatea comercială INCOM S.A. a demarat și o serie de activități de prestări servicii pentru populație, respectiv un service auto.

P

EDITORIAL

După șase ani (I)

Dorin POPA

Zilele acestea se împlinesc șase ani de la evenimentele - istorice, cu siguranță! - din decembrie 1989. Toată lumea este de acord că anul 1989 a însemnat, de fapt, colapsul comunismului pe care, iată, aproape nimeni nu l-a prevăzut. După acest atît de puțin anticipat 1989, au început să apară extrem de multe întrebări de genul: de ce s-a prăbușit comunismul sovietic?; ce urmează după comunism?; sau care sînt semnificațiile revoluțiilor est-europene din 1989 și încotro se îndreaptă Europa de est?

Îndeobște, s-a acreditat ideea că revoluțiile est-europene marchează sfîrșitul unei ere, apărută poate cu primele convulsii iluministe și că un nou ciclu istoric urmează. Însă oricui îi vine greu să prevadă cu exactitate cum va arăta de acum înainte istoria omenirii. Dar dacă este extrem de dificil a face o prognoză exactă în privința viitorului istoric, nu e mai puțin adevărat că nici măcar trecutul apropiat nu ni s-a dat în posesie. În România, de exemplu, după șase ani, nu se știe încă cine a tras în decembrie 1989 și la ordinul cui. Oficial, nu ni se spune nimic limpede, nu se recunoaște nici un singur act criminal. Deocamdată, știm doar cine a preluat puterea atunci, dar nu și cine a condus (și plănuit) carnagiul de pe străzile Bucureștiului. Președintele Iliescu a făcut dese apeluri la consens în toți acești ani, dar nu a făcut nimic pentru a se afla cine au fost teroriștii împotriva cărora chema lumea în stradă prin intermediul televiziunii. Este firesc, deci, ca foarte mulți să fie încredințați că între cei care au preluat puterea în decembrie '89 și autorii morali ai crimelor din București, Sibiu, Timișoara ș.a.m.d. există o legătură și un pact al tăcerii.

Și cum ar mai putea cineva că creadă în cuvintele lui Ion Iliescu - în varianta sa revoluționară! - cînd n-a recunoscut nici măcar evidențele din 14-15 iunie 1990? Președintele Iliescu susține și acum că n-a chemat minerii, deși poate să asculte (și) singur înregistrările de atunci cu apelurile sale patetice. Dacă nu recunoaște rolul său - evident - din mineriada din iunie '90, cum ar putea recunoaște președintele toată confuzia - de care nu-i străin deloc, dimpotrivă! - pe care a condus-o în decembrie '89??

Dintre toate revoluțiile est-europene, cea din România a fost singura sîngeroasă și asta pentru că nu exista nici o altă cale ca regimul comunist român de sub Ceaușescu să fie răsturnat, datorită personalizării extreme a puterii, sprijinită de penetrarea totală a tuturor nivelurilor societății de către un aparat de securitate atotputernic. De aceea multe întrebări au rămas fără răspuns, iar zvonurile unui complot "prerevoluționar" persistă încă. Un lucru este indubitabil: complot sau nu, ***fără disponibilitatea a sute de mii de cetățeni de a ieși în stradă și de a-și risca viața, regimul Ceaușescu nu ar fi putut fi răsturnat***. În acest punct aproape toți analiștii politici, români ori străini, se întîlnesc. Să nu uităm însă că au fost 13 morți și în urma violențelor din 13-15 iunie și că au murit, de asemenea, oameni și în septembrie 1991, cu ocazia ultimei mineriade. Pentru acești morți, din '90 și '91, ca și pentru aceia din decembrie '89 nu s-au găsit încă vinovații. S-ar putea ca vinovații de crimele din '90 și '91 să fie aceiași cu vinovații din decembrie '89. Să așteptăm oare ca aceștia să facă noi crime pentru ca, în sfîrșit, să poată fi acuzați?? N-am putea evita acest trist deznodămînt? ■

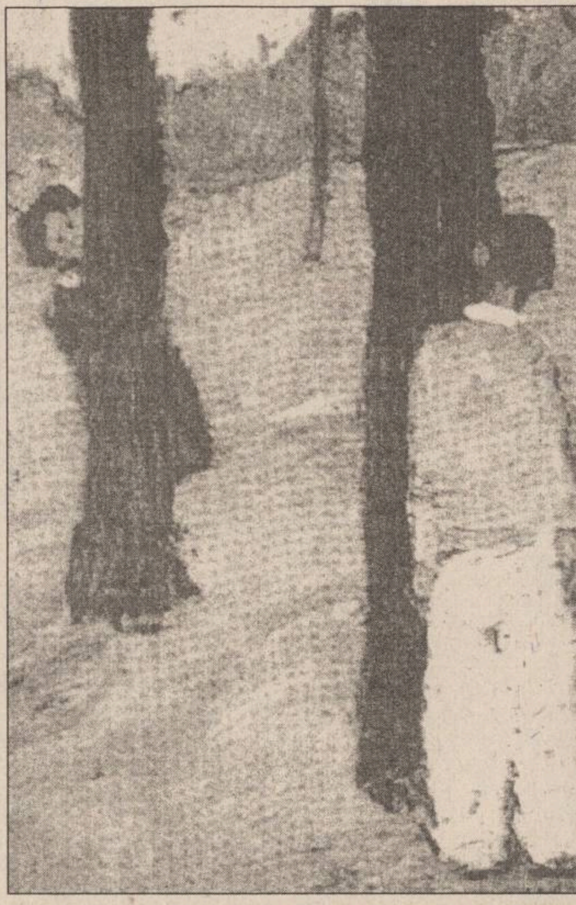

Dan Hatmanu - "Joacă de copii"

CAFEAUA DE DIMINEAȚĂ

Confecționăm aripi de înger...

Aurel LEON

Un menaj obișnuit: soțul - lăcătuș-mecanic la URCUMT, o societate care ar trebui să fabrice containere, soția casnică, doi copii. Bucuria familiei: fetița a început școala. Familia trăiește de pe o zi pe alta, deoarece fabrica mai mult stă decît merge. E ceva în neregulă acolo.

Dar nu despre asta ne vom ocupa astăzi, ci despre discrepanța dintre regimul de muncă al tatălui și cel în care pășește micuța Roxana.

Tatăl vine seara acasă și nu-i ajunge apa să se spele de murdărie, fetița e mai mult decît încîntată: trebuie să ducă la școală o mie de lei pentru perdele. Tatăl simte cum bate vîntul prin hale deschise, ca la el acasă, și se gîndește cum ar sta niște perdele în hala lor. Dar trebuie mia?

E atacat fondul de pîine al familiei. Două-trei zile vor mînca mai puțină pîine, dar școala va avea perdele noi!

A doua zi, fabrica n-a lucrat: n-are curent electric din vina nu știu cui. Fetița a venit acasă plină de griji. Trebuie să ducă la școală trei mii pentru fondul clasei. De unde? Familia e în derută: cea mică bîzîie. Ce-i de făcut? Fabrica nu are fond propriu. Dacă ar avea, ar plăti regulat salariile. Pînă la urmă, mama împrumută și fetița duce banii la școală. Băiatul e mai mare, își dă seama de greutățile familiei, nici nu mai spune cîte i se cer la școală.

În zilele următoare, fabrica are tablă, dar nu are vopsea și stă producția, deci nu vor lua salariu. Fetița vine de la școală cu o listă de mărunțișuri - toate în sumă de două mii. De la fabrică vin vești proaste: e vorba să fie "pus pe liber" un nou lot de muncitori. Fetița se duce la școală fără bani. Ceilalți cică au adus. Revine plîngînd: se face de rîs. Băiatul încearcă s-o liniștească; nu reușește. De milă, bărbatul face ce face, împrumută, face rost de bani. Micuța elevă e fericită, băiatul bombăne.

În ultima zi a săptămînii, fetița vine acasă bucuroasă: se face pom la școală! Fiecare elev contribuie cu o mie de lei.

Pom de iarnă? Cît o mai ajunge un brad acum?

Dacă nu-ți poți permite acasă, măcar la școală să fie. Tatăl și mama sînt înduioșați, dar de unde mia de lei? La fabrică se amînă mereu plata! Se duce mama cu necazul pe la rude și face rost de bani. N-are a face că nu știm cu ce vom lua pîine, dar bine că se mai respectă tradiția măcar la școală! Băiatul pretinde tratament egal. E refuzat. Ajunge un pom pentru toată familia, mai ales că fetița e programată să spună o poezie - prima ei poezie!

La fabrică se vorbește de privatizare. Oamenii speră. Mama e fericită. A descoperit prin cămară un coș cu fasole veche de cine știe cîți ani - o adevărată comoară. Fetița e disperată. Îi mai trebuie la școală costum de înger, confecționat din pînză sau hîrtie creponată. Alți bani! E frumos că fetița va fi solistă la corul colindelor, dar ce-i de făcut?

Nu este altă soluție decît să renunțe. Cea mică urlă și, cînd se dezlănțuie dînsa, nu rezistă nici cel mai teribil comando. E cea mai temută teroristă, o adevărată Kamikadze.

Băiatul nu mai rezistă, pleacă la un prieten. Mama încearcă să-i explice cu vorbă bună că nu vor merge la școală, va spune că e răcită, dar vor merge, în schimb la fabrică, unde tata va primi daruri pentru copii, căci e pe listă. Fără succes pentru liniștirea fetiței.

- Dacă fabrica e atît de săracă încît nu poate plăti nici salariile, de unde bani pentru pom de iarnă?

- Are grijă Moș Crăciun!

- Să-l rugăm pe moș să găsească și costum pentru înger!

În fine, vine băiatul cu niște suluri de hîrtie roz. A tîrguit-o la chioșc, după ce și-a vîndut unui coleg filatelist colecția de timbre.

La ora aceasta, tatăl și mama lipesc cu lipici făcut din făină aripi de înger, iar fata repetă încet:

"După dealul cel mai mare
Velerim și veler doamne,
Răsărit-a mîndru soare
Velerim și veler doamne". ■

CĂRȚI ȘI ZILE

Renovarea științelor educației

Noi apariții editoriale, semnalate de Liviu ANTONESEI

Incipit

Am semnalat nu de mult la această rubrică apariția volumului ***Logica limbajului pedagogic*** a tînărului universitar ieșean Constantin Sălăvăstru. Astăzi voi semnala alte două cărți aparținînd domeniului științelor educației, provenind din aceeași zonă de creativitate teoretică - spațiul universitar ieșean, fiind vorba tot de doi tineri autori. În fond, nimic nu se poate schimba substanțial în România dacă nu se schimbă mentalitățile. Iar mentalitățile nu se pot schimba fără o schimbare revoluționară a educației. La rîndul său, educația nu se poate schimba dacă științele educației nu-și schimbă conceptele, viziunea despre domeniul abordat, discursul. Orice sistem este, mai mult sau mai puțin, dependent de sistemul social și politic în care funcționează. În momentul de față, sîntem în situația paradoxală de a ne fi propus o schimbare de sistem fără a opera schimbările necesare la nivelul subsistemului educativ, mai precis fără a adînci schimbările necesare, trecînd de un nivel pur cosmetic. De aceea, toate meditațiile privind educația care se revendică de la alte paradigme decît cea care a funcționat în timpul comunismului sînt absolut necesare, întrucît sînt capabile să contribuie la schimbările de care educația însăși are nevoie. A medita la rolul valorilor în educație, după o neglijare a acestei probleme care s-a întins pe distanța unei jumătăți de secol, este salutar, de pildă. A propune un sistem de pregătire care să-i sprijine pe supra-dotații de orice natură este, iarăși, o propunere mai mult decît utilă. Sînt probleme de care au început să se ocupe tinerii universitari ieșeni, și au început să se ocupe cu rigoare și competență. Poate din această direcție vor sosi, pînă la urmă, reformele de care sistemul nostru educativ are nevoie.

Cultura, educația și valorile

Dacă în miezul culturii vom găsi valorile, și dacă educația nu este altceva decît procesul de transmitere a culturii de la generațiile adulte spre tinerele generații, este limpede că va trebui să centrăm educația tot în funcție de valori. De asemenea probleme se ocupă Constantin Cucoș în volumul ***Pedagogie și axiologie***, apărut recent la ***Editura didactică și pedagogică***, în noua colecție ***Filosofie și educație***. Trebuie salutată inițiativa editurii de a iniția această colecție - s-a înțeles că educația nu este o problemă pur tehnică, de care se ocupă didacticienii, ci una cu implicații filosofice, dar și politice, indiscutabile. Constantin Cucoș abordează, în această primă încercare serioasă post-decembristă asupra relației dintre educație și valori, cîteva probleme-cheie: educația ca inițiere în lumea valorilor; contextul valoric al pedagogiei; ipostazele valorilor educaționale etc. De asemenea, tînărul universitar ieșean schițează cîteva "tematizări" ale domeniilor educației legate direct de valori: arta modernă; religia; domeniul interculturalității și chiar "mediul universitar". Volumul se încheie cu unele recomandări pentru "factorii de decizie", cercetători, cadrele didactice și ceilalți factori implicați în educație. Pentru că, fără îndoială, autorul are dreptate: "Înscrierea învățămîntului în perspectiva axiologică este o chestiune ce trebuie să-i intereseze pe toți factorii implicați în educație".

FILOSOFIE ȘI EDUCAȚIE
CONSTANTIN CUCOȘ
PEDAGOGIE ȘI AXIOLOGIE

O politică a promovării talentelor

Carmen Crețu, colega mea și a d-lui Cucoș, abordează o altă problemă de fierbinte actualitate - cea a supradotaților. În vechiul regim, a vorbi de supradotare era un fel de erezie. La nivel terminologic, maximul acceptabil era cel cuprins în formula "copii capabili de performanțe superioare". De altfel, pînă și în sistemele democratice, acum 20-25 de ani, nu era ușor să abordezi această problemă limpede și deschis. Era o consecință a apariției "școlii de masă" și a convingerii că o educație democratică înseamnă aceeași educație pentru toți. Ca și cum "șanse egale" ar fi însemnat o nivelare a subiecților educației în jurul unei "medii rezonabile". S-a acceptat mai ușor că există copii cu handicap de diferite feluri (intelectual, psihomotor, afectiv, social etc) decît faptul, la fel de evident, că pot exista și copii cu nivel intelectual peste normal ori cu diferite aptitudini speciale deosebit de bine conturate. În cele din urmă, în sistemele democratice acest pas a fost făcut, chiar dacă nu fără dificultăți și opoziții. Este momentul să înțelegem și noi acest lucru. În fond, șanse egale și educație democratică nu înseamnă aceleași școli pentru toți, ci un sistem cu școli suficient de diferențiate pentru a permite evoluția tuturor copiilor către un maxim pe care-l permite propria lor dotare intelectuală, ori specifică. De asemenea probleme se ocupă D-na Carmen Crețu în cartea ***Politica promovării talentelor. Dreptul la o educație diferențiată*** (Editura ***Cronica***, 1995). Domnia sa nu abordează numai cadrul conceptual al problemei, ci analizează politicile internaționale în domeniu, precum și propria noastră tradiție în această privință, întreruptă cu instaurarea comunismului. De altfel, D-sa nu este numai o teoreticiană - a înființat acum cîtiva ani organizația ***Ro-talent***, asociată unei instanțe europene cu aceleași obiective, promovarea dezvoltării supradotaților, ***Euro-talent***. O carte deosebit de utilă nu doar specialiștilor în educație, ci și celor meniți să ia deciziile de ***politică a educației***, care pot găsi aici sprijinul necesar pentru o ***educație diferențiată*** și, prin urmare, cu adevărat democratică. ■

VIAȚĂ DE TELEMAN

Cupoane, detergenți și euforisme...

Bogdan ULMU

Cad avioanele ceva de speriat! Parcă a devenit blestemată această pasăre artificială și, pînă mai ieri, onorabil privită de ipoteticii călători... ■ Da'n curînd, dacă mai vin fo' două-trei catastrofe aviatice, companiile aeriene se vor reprofila pe produs ***pop-corn***... ■ O emisiune despre cupoane, înregistrată la țară, ne-a redemonstrat că săteanul nu e doar suspicios, ci și hapsîn ■ Unul dintre intervievați era înciudat pe stat, cum că de ce nu i-a dat lui un milion în mînă, ci doar o hîrtie care, chipurile, ar valora un milion?!... ■ Domne', ciuda asta o avem toți în cap (fie vorba între noi), da' unii, mai răsăriți, ne-am codi s-o facem oficială... ■ Că se știe că statul e mai hoț decît cetățeanul, nu?! ■ Statul român nu e o societate de binefacere, chiar dacă mai face bine și-ți dă un cupon, acolo, să ai și tu o dividendă la bătrînețe... ■ Nea Nelu s-a făcut foc pe Gabrielescu, cum că l-ar fi făcut criminal și ascunzător de teroriști ■ Noi nu-l condamnăm, dom' Preș: în primul rînd, Gabrielescu s-a ramolit, sireacu'; apoi, parcă mata îi ziceai, nu de mult, că e "cam șugubăț"... ■ Păi hotărăște-te, dom' Iliescu; și-apoi, mai întineriți și voi structurile politice și administrative, măi dragi lideri! ■ Da' vouă vă convine să spună adevărul un babalîc: că-n acest caz, ăla-i ramolit ■ După cum vedeți, un cerc vicios. Parcă prea vicios, nu?... ■ Am văzut un film despre un film: ***Stare de fapt***. Bun documentarul; și incitant ■ Și Stere Gulea și Oana Pellea au spus că filmul este teribil de incomod ■ Credem asta: dar a venit vremea să facem, în primul rînd, filme ***mari***; că incomode, tot tragem de fo' șase ani... ■ Iar să ne răzbunăm pe Ceașcă și pe securiști prin pelicule cinematografice, parcă nu mai e o chestie artistică, nu? ■ N-am de lucru, într-o seară, și mă uit, zece minute, la ***Perla neagră***; dur film, domne'! ■ Iar fătuca aia negativă, te sparge! ■ Îi spune unuia că vomită pe el; pe alta o întreabă dacă și-a luat în poșetă măsurile contraceptive; apoi, o matură se vaită că i-a venit menopauza; în fine, unul cu fălci proeminente, se mîndrește cu faptul că nu-și suge degetul!... ■ Ăsta nu mai e film, ci manual de patologie sexuală! ■ Da' noi ce vină avem? ■ Smaragda mea cea Jelească, indimenticabila cepeleagă care a produs deliciul corvoadei mele de teleman, mă regalează și săptămîna trecută cu perlele ei (mai albe decît ***Perla neagră***): "Primim la redacție ziare, scrisori ***și edituri***!" - spuse clar peltica, dîndu-și ochii peste cap ■ Primitoare fată... ■ Un frumos reportaj pe Antena 1 (post excelent încă) atacă problema brazilor; niște supuși ai lui Cioabă, cu palmele bătătorite de muncă (vorba reporterului) cereau fix 120.000 de lei pe un pom de iarnă! ■ Întrebați dacă nu li se pare suma cam pipărată, balaoacheșii au răspuns că "e multe firme bogate în România! s-or găsi și d'alea care să bage botu'"! ■ Just! ■ Numai că ăia care au făcut firmele acelea prospere, nu-s fraieri ■ Și nu doar țiganii sînt șmecheri în țara asta ■ De mult mă întreb: de ce-or fi așa multe reclame la detergenți în România? Ai crede că asta-i principala preocupare a conaționalilor noștri: să spele rufe, cu detergenți parfumați & economicoși! ■ Ori, Slavă Domnului, în mediile prin care mă învîrt, lumea nu întreabă "dai și tu un Ajax?", ci doar "dai și tu o votcă?" ■ Oricum ies mai ieftin cu votca... ■ Elțîn a votat din sanatoriu; tare mi-e teamă că nu pe el ■ Oricum, ei cu președinții o duc bine: schimbă fo' cinci, pînă reușim noi să înlocuim unul!... ■ Norocoasă nație! ■ Într-o singură noapte, la Vaslui s-au născut și tripleți și gemeni simpli ■ Vasluiul e un oraș ce zmulge aplauze prin natalitate și întristează prin rata șomajului ■ De fapt, ultima o creează pe prima, nu? Că șomeru' dacă n-are bani să iasă-n oraș, stă în pat și aplică procedee din ***Kamasutra***... ■ Legea compensației ■ Tele'M a spus o chestie amuzantă: cică poliția plătește un operator să filmeze toate mișcările revendicative din Iași ■ Drept care, la ultima dintre ele, operatorul cu pricina i-a tras în cadru și pe... operatorii postului tv ieșean! ■ Păi ce, ei sireacii nu trebuie imortalizați? ■ Că și ospătarii au Revelionul ospătarilor! ■ O anchetă a ***Antenei 1*** întreabă populația dacă azi ar mai fi de acord cu executarea lui Ceaușescu. Spre mirarea mea, mulți dintre cei întrebați au spus că ar propune doar închisoare pe viață... ■ Păi bine, n-ați văzut că la noi, închisoare pe viață înseamnă să-ți plimbi, liber, cîinii prin Herăstrău (precum Mănescu, Bobu, Postelnicu și Dincă)? ■ Dacă nu-l executau pe Ceașcă, acum era lîngă Verdeț, în prezidiul PSM, iar mîine - în locul lui Văcă ■ Că sînt oameni care nu pot fi opriți decît cu mitraliera ■ Se vede asta și azi, cu ochiul liber... ■ O asociație feministă a criticat procentul de doar 3% al reprezentării sexului frumos în Parlamentul urît ■ E puțin, pe bune: și-apoi, decît să vezi figuri scîrboase precum Dumitrașcu sau Vadim, mai bine te uiți prin sala Camerei Deputaților și-o zărești pe Sabrina silicon, pe Sharon Stone, ori pe Samantha Fox! ■ Da' astea nu-s fraiere să vină-n parlamentul nostru; la noi, mai sus de Floarea Calotă nu poți rîvni. Scurt! ■ Domne', văzurăm pe unul Dragodan care și-a tras un arsenal cu varii muniții, la el acasă ■ Cu ce avea, haiducul putea declanșa liniștit al treilea război mondial, și chiar cîștiga primele bătălii ■ Și cînd mă gîndesc că mie mi-au confiscat, acum doi ani, la controlul pe aeroport, unghiera!... ■ Da' poate că am eu o figură mai fioroasă... ■ Un excelent reportaj pe TV 1, luni seara: ***Cine are nevoie de Guru?*** Cutremurător, prin faptul că, deși e clar că Guru Bivolaru e un tip dubios, totuși, niște tinere fermecătoare au declarat că numai lîngă el au cunoscut fericirea! ■ Poți să le promiți același lucru? Și dacă nu ai rețeta? Și dacă Bivolaru, cît o părea de absurdă chestia, CHIAR O ARE?! ■ E de reflectat, oricum ■ Bunicică ecranizarea după ***Cum vă place?*** a Olimpiei Arghir ■ Minunată, ca de-obicei, emisiunea despre Crăciun a Adelinei Patrichi. Minunată și la privit această adelină ■ Închei în această notă euforică, deoarece mă pregătesc și eu de Crăciun ■ Și strig, precum Kojak într-un anotimp identic: "Oameni, fiți buni!"

UNGHIUL DE TRAGERE

Modelul chinez (II)

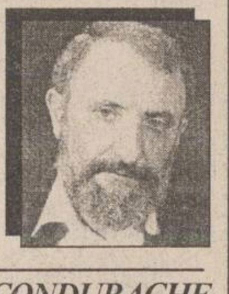

Val CONDURACHE

"Oamenii de bine" din România nu înțeleg de ce oameni ca mine (și, după părerea lor eu sînt, cu toate "excesele" mele în scris, o persoană echilibrată) și ca mulți alții din opoziție nu facem nimic pentru a se ajunge la conciliere în țară. Subiectul (asta n-ar trebui să-i preocupe pe "oamenii de bine") ne preocupă pe toți. Și indiferent dacă unii văd rezolvarea problemelor României din perspectivă social-democrată, iar alții consideră că nu există decît calea liberală sau creștin democrată, eu plec de la premisa, pe care, cel puțin în articolul acesta, nu vreau s-o pun sub semnul întrebării, că toată lumea este de bună credință, adică în stare să treacă peste interesul personal și peste jocurile politice ale momentului.

Mă voi opri la un singur aspect, care mi se pare flagrant: președintele Ion Iliescu și după el toți factorii de decizie din țară, grupați în jurul partidului majoritar și al sateliților săi de pînă acum, nu m-au convins (după cum nu i-au convins nici pe cei mai mulți din opoziție) de sinceritatea angajării lor politice. Despre sinceritate în politică nu are rost să vorbim: cine vine cu pieptul dezgolit în lupta politică este fie nebun, fie naiv, ceea ce înseamnă cam același lucru. Opțiunea politică, scoasă din contextul luptei pentru putere, are obligația sincerității. Un membru oarecare al PDSR, oportunist de duzină, poate ascunde convingeri comuniste sau liberale. Pe acela îl tratăm individual; el a aderat în PDSR împotriva convingerilor proprii, doar pentru a se menține pe postul pe care îl deține în ierarhia socială sau administrativă ori pentru a promova. PDSR, privit ca partid politic, nu se poate declara social-democrat, fără a fi social-democrat. El poate lua măsuri liberale, dacă situația politică o cere, dar are grijă să vină repede cu o corecție socială. Partidul în sine nu poate fi nici muncitoresc, nici socialist pe baze marxiste, nici liberal, nici creștin democrat: el este și rămîne social-democrat, în spiritul tradiției europene contemporane, adică însușindu-și componenta liberală care îl face apt să participe, ca forță politică, în pluralismul economiei de piață.

Ce se întîmplă acum în țară? Și de ce nu se poate pune capăt adversităților, să recunoaștem, anormale care produc un veritabil antagonism în viața noastră politică? La fel ca în vremea comunismului, oamenii politici (nu mai vorbesc despre ceilalți, aflați sub vremi) practică duplicitatea, joacă la două capete. Sper că vă mai aduceți aminte: pe vremea lui Ceaușescu pînă și activiștii marcanți ai partidului comunist făceau politica partidului, "neabătut", și în același timp făceau și "mișto" de ea. Senzația mea (dar ce zic eu "senzație", a devenit deja certitudine, se bazează pe argumente și fapte) e că atît președintele țării, cît și partidul de guvernămînt fac tot ce fac împotriva firii și a voinței lor. Să luăm ca exemplu interviul pe care dl Ion Iliescu l-a acordat TVR cu cîteva zile în urmă. La prima vedere, argumentele președintelui țării sînt de bun simț: fără injecție de capital, în România nu se putea face restructurarea, iar abia după aceea privatizarea. Achitarea datoriei externe de către Ceaușescu a fost o greșeală, nimeni nu creditează o țară care nu are nici o datorie externă, aceea se izolează în circuitul financiar mondial, iese din ordinea economiei de piață. În fine, embargoul la care a fost supusă fosta Iugoslavie ne-a costat 12 miliarde dolari. Nu comentez ultima afirmație: ar fi însemnat ca, în absența embargoului și cu o producție la jumătatea aceleia din 1989 să fi avut deja un excedent de 7 miliarde! Soluția care ne-a rămas a fost să facem credite la FMI, la Banca Mondială, cu toate rigorile cerute de acestea.

Concluzia președintelui e categorică: nu am avut altă soluție la îndemînă, am început cu privatizarea, iar privatizarea a creat peste un milion de locuri de muncă, promise încă din 1992, în campania electorală. Abia de aici înainte urmează restructurarea. Deschid o paranteză: dacă urmează restructurarea, pentru ce s-a votat Legea accelerării privatizării și care e rostul distribuirii cupoanelor? Executivul și președinția nu s-au pus de acord. Și în vreme ce FPP-urile se dau de ceasul morții să convingă populația să subscrie cupoanele, președintele socoate privatizarea încheiată și lansează un program propriu de restructurare, făcînd loc investitorilor străini, alungați șase ani din România cu sloganul: "Nu ne vindem țara". Curios e și faptul că dl Ion Iliescu nu mai aruncă cu pietre în guvernul Petre Roman. Privatizarea a început din 1990. Atunci s-au pus bazele ei. Comentatorul simte că pășește pe un teren alunecos. Își va fi dat seama dl Ion Iliescu de faptul că "trădarea" d-lui Roman nu a fost chiar atît de păgubitoare, de neiertat? Nu tot aripa dură a FSN (Dan Marțian et co.) s-a opus și atunci reformelor, după cum s-a opus și acum? Ce l-a determinat pe dl Ion Iliescu să retragă, în 1991, sprijinul acordat guvernului Roman și ce l-a făcut, în 1995, să se delimiteze de aripa Dan Marțian? Iată: ne punem toate întrebările acestea fără a afla un răspuns la îndemînă. Dar alegătorul de rînd, ce înțelege el din toată această ciudată poveste? ■

N.R Articolul apărut ieri la această rubrică, sub titlul "Modelul chinez (II)", este, de fapt, partea întîi a articolului de față

Alergați și cumpărați la
noul magazin alimentar
NON STOP
NEST
B-dul Independenței

AVEȚI NEVOIE DE LIMBA ENGLEZĂ?
Doriți să învățați cu profesori instruiți de Consiliul Britanic, manuale din Marea Britanie, dotare modernă asigurată de Fundația Soros?
International Language Centre
ILC
Str. Moara de Foc 35, et. 8,
6600 Iași, România
tel.: 032/252850, 252870
fax: 032/252902
vă ajută să progresați foarte repede prin cursuri cu orar flexibil pentru orice nivel, orice intensitate, orice vîrsă sau scop.
Inscrieri permanente și pentru admitere facultate, TOEFL, Cambridge Certificate, Business, **cursuri zilnice preșcolari.**
NOU! *reduceri substanțiale pentru elevi, studenți și șomeri*
OFERIM ȘI CURSURI DE LIMBA ITALIANĂ, SPANIOLĂ, ROMÂNĂ PENTRU STRĂINI,
alte limbi.

AZI A APĂRUT

PUBLICAȚIE DE EXPRESIE MOLDOVENEASCĂ ȘI CIRCULAȚIE NAȚIONALĂ

BOMBA DE CAUCIUC

DIN SUMAR:

Nicule, iar te-a prins flama, ai grije să nu ia foc brăduțu'!
Ce te legeni, bradule, ai băut ceva pe-ascuns?
Cînd îi aud pe ăștia cum vorbesc, îmi vine să trag o rășină

Bă, terorist mic, da' cagule cu aromă de banane aveți în dotare?

Grup statuar cu trei turme de miei și unul cu lînă pe față, care de șase ani tot în anul pregătitor este și nu înțelege nimic din ce i se ordonă

Ia-mă de mînă și spune-mi tu, drepturile
Vadime, drepturile tale vor fi iarăși ce au fost și mult mai puțin decît atît

Ion Iliescu: încătușează energia

Vă prezentăm rezolvarea pozelor din numărul de ieri. Pentru mai multe detalii, umflați de urgență "Bomba de Cauciuc"

CARNETUL ZILEI

VREMEA

-8° — 3° C

Vremea se mentine rece și predominant închisă. Cerul va fi noros la acoperit. În primele ore ale diminetii se va semnala ceață asociată cu depunere de chiciură. Local, în prima parte a intervalului sînt posibile precipitații slabe care pot favoriza producerea poleiului. Temperatura aerului va înregistra valori minime cuprinse între -8° și -4° C, iar maxime între -2° și +3° C. **(Elena BÂRJOVEANU - C.P.V. Bacău)**

TELEVIZIUNEA NAȚIONALĂ

TVR 1

7,00 TVM. Telematinal ■ 8,30 La prima oră. Actualități; Puncte cardinale; Desene animate; Revista presei; Maxima zilei ■ **9,20 Film serial (r): Santa Barbara** (SUA), ep. 295 ■ 10,05 Moda pe meridiane. Documentar (NBC, Super Channel). Redactor Bogdan Stănescu ■ 10,35 VIDEODISCOTECA TV cu: Monica Anghel, Laura Stoica, Silvia Dumitrescu, Nicu Alifantis. Redactor Călin Marian. Emisiune de Mariana Soitu și Doina Anastasiu ■ 10,50 VIDEOLEXICON. ■ **11,50 Film serial (r): Iubiri amăgitoare** (Venezuela), ep. 72 ■ 12,40 Desene animate: Povestiri din orasul cu palmieri (Japonia) ■ 13,10 Muzica pentru toti. ■ 14,00 Actualități ■ 14,10 TVR Iasi. Est Meridian ■ 15,05 TVR Cluj-Napoca ■ 16,00 Actualități ■ **16,10 Anul sportiv 1995.** Retrospective: box, lupte și ciclism ■ 17,00 Videocaseta muzicală. Microrecital Loredana Groza ■ 17,15 Ecleziast '95. Purtători de tâlcuri ■ 18,00 De la lume adunate ■ 18,30 Desene animate: Grand Prix (Franta) ■ 19,00 Sensul schimbării. Ochiul de plumb. Documentar care abordează relatiile dintre presă și putere, felul în care aceasta reflectă tranzitia din tările est-europene ■ **19,30 Film serial pentru tineret: Fata și băieții** (Franta, 1993), ep. 133 ■ 20,00 Actualități. Buletin meteo; Telesport ■ 20,45 Publicitate ■ **20,50 Film serial: Middlemarch** (BBC, 1994), ep. 3 ■ 21,50 Universuri paralele. Moartea: punct final sau simplu prag? Necunoscutul. Film artistic inspirat din proza fantastică a lui Mircea Eliade. Interpreti: Adrian Titieni, Florin Piersic jr., Gabriel Cristea, Florin Mihăiescu ■ 22,35 Totul despre muzică. Concurs ■ 23,05 Confluente; Cînd "învinsii" scriu istoria ■ 23,35 Actualități ■ 23,55 Întîlnirea de la miezul noptii. Informatii din viata și activitatea grupurilor rock românești și internationale

TVR 2

7,00 La prima oră. Știri ROMPRES; Buletin meteo; Gimnastica de dimineață; Informatii utile; Desene animate (I); Autografe muzicale; Trei minute pentru sport; Cronica soselei; Unde mergem?; Simezele orasului; Avocatul casei; Dedicatii muzicale; Ce spun astrele?; Calendar; Desene animate (II); Actualități; Puncte cardinale; Maxima zilei ■ 9,20 Ora de muzică ■ **10,05 Magazin-Deutsche Welle**. Panoramic european: Festivalul de teatru de la Avignon; Artă sau kitsch? Sală de dans la Barcelona; Atractii turistice în Portugalia; SUA-autostrada 1: De la Fort Kent la Key West. Episodul 1; Muzeul National al Thailandei ■ 11,30 Desene animate: Apărătorii Pămîntului ■ 12,00 Gong! (r) ■ 12,30 "Moarte și transfiguratie". Poem simfonic de Richard Strauss ■ 13,00 Alabala portocala!; Desene animate; Muzică; Jocuri ■ 14,00 Ciclul de filme cu Bruce Lee și alti maestri ai artelor martiale. "Răzbunarea dragonului". Premieră pe țară. Cu: Chen Xing, Charlie Chiang, Henry Yue Yung ■ 15,35 De lingua latina ■ 16,05 Desene animate ■ **16,30 Film serial: Inimă sălbatică** (Mexic), ep. 25 ■ 17,00 Mini-Eco. Emisiune de educatie ecologică. Fragilul cerc al vietii ■ **17,40 Film serial: Iubiri amăgitoare** (Venezuela), ep. 76 ■ 18,30 Emisiune în limba maghiară ■ 20,00 Pro memoria. Acad. Constantin Ciopraga ■ 20,30 Turist-club ■ 21,00 TVM. Mesager ■ 21,30 Traditii. Cultura traditională în spatiul românesc. Reportaj prilejuit de expozitia de artă populară și costum traditional românesc ■ **22,00 Film serial: Santa Barbara** (SUA), ep. 303 ■ 22,45 Un secol de cinema: Orson Welles - Povestea unei vieti din cinema. Ultima parte ■ 23,45 Jazz-fan. Concert extraordinar Giants of Jazz la Sala Palatului Bucuresti, 1971 ■ **0,15 Bătălii aeriene.** Ep. 7: Elicopterele de luptă. (NBC ■ Super Channel)

PRO TV

7.00 Ora 7, bună dimineata! - o emisiune cu Florin Călinescu ■ Știri, informatii utile, meteo, sport, concursul emisiunii, horoscop, muzică, reportaje, revista presei ■ 8.30 Film serial: "Capcana timpului" (r) ■ 9.15 Sport la minut - stiri sportive ■ 9.30 Film serial: "Paradise Beach" (r) ■ 10.00 Film serial: "Spitalul de urgentă" ■ **11.00 Film serial: "Secrete de familie"** ■ 12.00 Sport extern ■ 12.20 Motor Sport Magazin - realizator Arnold Cobilanschi ■ 12.50 Doar o vorbă să-ti mai spun... Realizator George Pruteanu (r) ■ 12.55 Știri ProTv ■ 13.00 Film serial: "Oameni în toată firea" (r) ■ **14.30 Fotbal: Rezumat Anglia** ■ **15.30 Fotbal: rezumat Spania** ■ 15.00 Talk show: "Desteaptă-te române!" ■ 16.30 Film serial: "Paradise Beach" - ep. 13 ■ 17.00 Film serial: "M.A.S.H." ■ 17.30 Film serial: "Capcana timpului" - ep. 13 ■ 18.15 Sport magazin - retrospectiva lunii ianuarie 1995 ■ 18.45 - Sport la minut - stiri sportive ■ **19.00 Film serial: "Oameni în toată firea"** - ep. 11 ■ 19.30 Stiri ProTv ■ 19.55 Doar o vorbă să-ti mai spun... Realizator George Pruteanu ■ 20.00 - Film artistic: "Frumusete înselătoare" (SUA) ■ 22.00 Film serial: "M.A.S.H." - ep. 11 ■ **22.30 Film serial: "Robocop"** - ep. 2 ■ 23.30 Povesti adevărate - realizator Eugen Ciocan ■ 0.00 Stiri ProTv ■ 0.05 Sport la minut - stiri sportive ■ **0.30 Fotbal: rezumat Anglia** ■ **1.30 Fotbal: Brazilia - Columbia** (transmisiune în direct).

TELEVIZIUNE PRIN SATELIT - RECOMANDĂRI

M6

■ 11,50 Străzile din San Francisco (s):
■ 12,55 Ce vrăji a mai făcut nevasta mea? (s)
■ 13,25 Căsuta din prerie (s): "Pariul"
■ 19,00 Robocop (s): "Zonă cinci"
■ 21,45 Inimi din Caraibe: Insula și ea (f., Franta)
■ 23,30 Răzbunare de femeie (f.TV, SUA). Regia Thomas J. Wright; cu: Barbara Eden, Loretta Swit.

TF1

■ 10,00 Spirou (d. a.)
■ 15,30 21 Jump Street (s): "Școala s-a sfîrșit". Cu Richard Dean Anderson
■ 19,30 Magia dragostei (s): "Loto". Cu: Hélène Rollès
■ 20,05 Agentia riscului (s): "Braconierii". Cu: George Peppard, Dwight Schultz
■ 23.55 Cavalerul cu mască (f.); regia John Hough; cu: Michael York, Emma Samms, Hugh Grant.
■ 1.35 Ushuaia (mag. al extremelor). Din sumar: Arizona cu marile ei canioane venerate de indieni...

2 France

■ 9,35 Povesti fantastice (s)
■ 10,25 Noile aventuri ale lui Black Beauty (s): "Vechea lume"
■ 17,25 Anul II B (s): "Suferintele tînărului Michael"
■ 19,15 Printul din Bel Air (s): "Războiul de secesiune"
■ 21,55 Un soare de iarnă (f). Regia Laurent Carceles; cu: Patachou, Philippe Caroit, Alex de Konopka.

7

■ 10,25 Alf. În căutare de comori (co/r, SUA, 1989)
■ 10,55 Supermamele. (co/r, SUA, 1993)
■ 11,25 Stăpîna celor fără de lege (f.a., SUA, 1952). Regia Jerry Hopper; cu: James Craig, Yvonne de Carlo.
■ 13,10 Remington Steele. Scriafa perfectă (s.a., SUA, 1984); cu: Stefanie Zimbalist, Pierce Brosnan
■ 14,35 Haos la puterea a zecea. Campionii (co., SUA, 1989); cu: Bill Kirchenbauer, Deborah Harmon
■ 16,10 Mica noastră fermă. Vînătorii de recompense (s., SUA, 1977); regia Michael Landon; cu: Michael Landon, Karen Grassle
■ 19,00 Toti sub același acoperiș. Rendez-vous pentru patru (co., SUA, 1993); cu: Jo Marie Payton-France, Reginald Veljohnson
■ 19,30 Alf. Ocrotitorul mediului (co, SUA, 1989)
■ 20,00 Supermamele. Oare această prietenie poate fi un păcat? (co., SUA, 1993); cu: Marilyn Kentz, Caryl Kristensen
■ 21,15 Străzile din Berlin. Trandafiri rosu închis (thriller, Germania, 1995). Regia Werner Masten; cu: Jennifer Nitsch

SAT 1

■ 10,00 Cannon. Fiica generalului (s., SUA, 1974); regia George McCowan; cu William Conrad
■ 11,00 Fantasy Island. De la frumusetea aparentă la cea interioară (s., SUA, 1982)
■ 14,00 Trapper John. M.D. - De ziua mamei (s. SUA, 1981); regia Alex March; cu Pernell Roberts
■ 15,00 Star Trek. Deep Space Nine - Ambasadorul - p. I - (f. pilot al serialului SF, SUA, 1993)
■ 16,00 MacGyver - GX -1 (s., SUA, 1987); regia Michael Vejar; cu Richard Dean Anderson
■ 19,00 Asa e viata! Familia Wagenfeld (s., Germania, 1995); regia William Peschek; cu: Sabine Bach, Nick Wilder. Ep. 79
■ 21,00 Pentru ce e nevoie de părinti? - partea a II-a - Film de Crăciun în două părti, Germania, 1995

RTL TELEVISION

■ 9,05 Springfield Story (s. ep. 2346)
■ 10,05 Clanul din California (s. ep. 1665)
■ 11,00 Frumos și bogat (s. ep.1355)
■ 13,30 Golden Girls. Viata agitată a Sophiei Petrillo (s)
■ 14,00 Hobby-ul ei este crima. Secretul Sandrei (s.p.)
■ 18,30 Între noi. (s. ep. 259)
■ 19,30 Exclusiv - Magazinul vedetelor, cu Frauke Ludowig
■ 20,40 Vremuri bune, vremuri rele (s. ep. 883)
■ 21,15 Cu ochii legati (thriller, Germania, 1995), cu Ursula Buschhorn Herbert Knaup, regia Marijan Vajda

RAIDUE

■ 8,15 Robin Hood (d.a.)
■ 9,15 Tarzan (telefilm)
■ 16,10 Santa Barbara. Ep. 1191
■ 19,45 Justitiarii noptii (telefilm)
■ 20,50 Go-cart. Program de desene animate.
■ 21,50 Film

EUROSPORT

■ 12,30 Schi alpin. Cupa mondială (feminin) - runda a saptea, Veysonnaz, Elvetia.
■ 14,00 Schi-magazin
■ 14,30 Călărie. Cupa mondială la sărituri peste obstacole. Marele Premiu de la Olympia, Londra, 15-16 decembrie (r)
■ 15,30 Baschet-magazin.
■ 16,00 Cascadorii
■ 18,30 Samba Fotbal. Secvente din meciurile disputate în cadrul Ligii nationale braziliene
■ 22,00 Campionatele mondiale de gimnastică aerobică de la Paris

CALENDARUL CREȘTIN-ORTODOX

✝ Sf. sfințit mc. Ignatie Teoforul

FARMACII DE GARDĂ

Farmacia nr. 2, Piața Unirii (tel. 116029)

SPITALE DE GARDĂ

Spitalul "Parhon" (tel. 140337):

Clinica a IV-a Medicală,

Clinica a II-a Chirurgie,

Clinica a II-a Obstetrică.

TELEVIZIUNI LOCALE

TVR IAȘI

Pr. I, orele 14,10-15,05 - Est Meridian Magazin Fotograme (evenimente din actualitatea regională) ■ La portile dorului: Datina colindatului la români ■ Trimbulinzii: Vine, vine Moș Crăciun; Planuri de vacantă; Concurs "Tema pentru acasă" ■ Vedete în recital: Ștefan Hruscă ■ Videoclipul emisiunii.

EUROPA NOVA

10,05 Mati Nova ■ 11,00 Reporter Europa Nova (r) ■ 11,15 Starea de veghe (r) ■ 11,20 Restitutio (r) ■ 11,45 Film: "O după-amiază nefastă" (r) ■ 13,25 Pasi pe orizont (r) ■ 13,50 Euromusic ■ 16,00 Euromusic ■ 16,20 Film serial: "Zorro", ep. 2 ■ 16,40 Pagini de călătorie: "Egipt" (V) ■ 16,45 Pulsul planetei ■ 17,15 Desene animate ■ 17,45 Schimbătorul de viteze - emisiune de tineret. În loc de "La multi ani!". O mare miză la "Miss Universitatea Tehnică '95"; Vine Crăciunul, vine Revelionul, fugiti! Dacă da, unde?; Din culisele "facerii" unei emisiuni de televiziune. O emisiune tărcată, încărcată și... verde ca bradul! O emisiune de Cristina Bîzu și Mihaela Calcan ■ 18,50 Starea de veghe ■ 18,55 Publicitate ■ 19,00 Infonova ■ 19,40 Dura lex - emisiune pe teme juridice ■ 20,00 Videoclip '95 ■ 20,25 Publicitate ■ **20,30 Film: "Rîul mortii"** (prod. SUA). Regia Steve Carver; cu: Michael Dudikoff, Robert Vaughn. După o poveste de Alistair McLean. ■ 22,05 Infonova ■ **22,15 Un secol de cinema - Free Cinema.** Film: "Viata sportivă" (prod. SUA). Regia Lidsay Anderson; cu: Alan Badell, William Hartnell, Colin Blakely.

TELE'M

tele M IAȘI

7,00 Știri ■ 7,30 100 de ani de cinematograf. Ep. 9 ■ 8,00 Cartea tibetană (do.) ■ 9,15 Muzică ■ 9,20 Albino Montisci (do.) ■ 10,00 Răzbunarea (s). Ep. 218 (r) ■ 10,50 Muzică și publicitate ■ **11,00 Film artistic: Căldura mare** (actiune, karate). Regia: Andrew Kan, cu: Waise Lee, Matthew Wong ■ 12,30 Program Worldnet, în direct de pe Satelit ■ 17,00 Convorbire cu Octavian Paler ■ 18,00 Știri ■ 18,15 Reportajul zilei ■ 18,30 Telemedicina ■ 19,00 Între cele două războaie (do., partea a II-a) ■ 19,50 Muzică ■ 20,00 Desene animate ■ 20,30 Răzbunarea (s). Ep. 219 ■ 21,20 Publicitate ■ 21,30 Odiseea galactică (do., partea a II-a) ■ 22,45 Știri ■ **23,00 Film artistic: Joncțiunea celor două luni.** Regia: Zalman King, cu: Sherilyn Fenn, Richard Tyson.

Radio NORD-EST

5,30-10,00 Micul dejun. Emisiune matinală de informații și muzică; știri din actualitatea locală, informații utilitare, horoscop, sfatul medicului, informatii economice, concursul diminetii, relatări în direct din diferite puncte ale orașului (6,00-6,30 buletinul de știri și programul Actualitatea preluate de la BBC). realizatori: Iulia Mihalache și Cătălin Elisei ■ 10,00-14,00 Fir direct. Timp de 4 ore în contact direct cu viata orașului: informații din actualitatea locală, răspunsuri la întrebările ascultorilor, concursuri și muzică. Realizator, Cristina Țilică ■ 14,00-14,30 BBC: Buletinul de știri și Actualitatea ■ 14,30-18,00 Turnul de control. Cea mai importantă emisiune informativă a zilei ■ 14,45 Paralela Sport ■ 16,30 Puls Nord-Est - reportaje, interviuri, relatări din actualitatea locală și națională . Realizator Ovidiu Simonca ■ 18,00-19,00 BBC: Buletin de știri și Actualitatea ■ 19,00-21,00 Buzduganul de seară. Emisiune de divertisment: muzică și concursuri. Realizatori: Livia Susanu și Daniel Buzdugan ■ 21,00-21,30 BBC: Buletinul de știri și Actualitatea ■ 21,30-22,00 Puls Nord-Est - editia de seară (știri, reportaje, interviuri, relatări din actualitatea locală și natională) ■ 22,00-24,00 Club Nord-Est. Invitati în studio, muzică și informatii culturale de ultimă oră (23.25-23.55 Cuvînt împreună - rubrică de informatii culturale realizată de Editura Humanitas în colaborare cu Ars Nova). Realizatori: Cătălin Elisei și Andi Barbu ■ 0,00-1,00 Exclusiv Jazz. Totul despre jazz în 60 minute. Realizatori: Romeo Cozma și Radu Tepordei ■ 1,00-3,00 Rob Mc Lean Show - Voa Europe ■ 3,00-4,15 Albumul noptii ■ 4,15-5,00 Jazz - Voa Europe ■ 5,00-5,30 Ritmuri de înviorare.

Radio IAȘI

6,00 - 8,30 Diminetile noastre - Știri, 6,00; Radiojurnal, 7,00 ■ 7,30 - 7,45 Post-scriptum, Revista presei; Avanpremiera radio; Muzică ■ 8,00 - 8,05 Buletin de stiri ■ 8,05 - 8,30 Informatii utilitare ■ 8,30 - 9,00 Pe-un picior de plai - la izvoarele muzicii (alternativ) - reluare ■ 9,00 - 9,05 Buletin de știri ■ 9,05 - 13,00 Radiosfera: Știri: 10,00; 11,00; 12,00; Radio circuit multiplex; Concert de muzică populară românească ■ 13,00 - 13,15 Radiojurnal ■ 13,15 - 16,00 Întîlniri pe... unde medii, Știri: 14,00; 15,00: La zi în viata partidelor: Meridiane culturale; Informatii și muzică (artă, cultură, stiintă, fapt divers); Jazz-ul în comentariu și sunet (r) ■ 16,00 - 16,15 Radiojurnal ■ 16,15 - 17,30 Radiograme; 17,00 Buletin de stiri ■ 17,30 - 18,00 Columna ■ 18,00 - 18,10 Buletin de știri ■ 18,10 - 18,30 Corespondenta radio - muzică usoară ■ 18,30 - 19,00 Corespondenta radio - muzică populară ■ 19,00 - 19,15 Radiojurnal ■ 19,15 - 19,30 Muzică usoară românească ■ 19,30 - 20,00 Agronomica ■ 20,00 - 20,30 Farmecul operetei ■ 20,30 - 21,00 Armonii corale ■ 21,00 - 21,20 Evenimentele zilei; Sport; Meteo ■ 21,20 - 22,00 Geografie sonoră.

TELECABLE

TELECABLE I

8,00-18,00 Program Antena 1. Din cuprins: Film serial - Capcana periculoasă; Observator; The album show; Film artistic - Jocul periculos (aventuri); Film serial - Viata în trei; Film artistic - BD în actiune (comedie); Film serial - Pribeagul ■ **18,00 -3,00 Program propriu** ■ 18,00 Film documentar - Revolutia română (ep. 3) ■ 19,20 Telecinemateca. Film - Noaptea ■ 21,00 Film - Cel mai bun dintre cei buni ■ 22,30 Film - Pumnul Stelei de Nord ■ 0,15 Film - Penthouse ■ 1,45 Film - Lant de comandă

TELECABLE II

17,40-1,00 Program Tele 7 ABC 17,40 Primul pas: După cine ne luăm? ■ 18,30 Desene animate ■ 19,00 Linia întîi ■ 20,00 Film - serial FBI ■ 20,50 Povestea vorbei ■ 21,00 Telejurnal ■ 21,45 Film serial - Îngerii lui Charlie ■ 22,40 Privind înapoi ■ 22,45 Foc încrucișat ■ 23,35 Staruri pentru totdeauna ■ 0,00 Linia fierbinte.

BIBLIOTECA "GH. ASACHI"

În cadrul **manifestărilor dedicate Crăciunului și Anului Nou**, **astăzi, la orele 12,00, la Galeria de artă a Bibliotecii "Gh. Asachi"**, va avea loc un **spectacol de datini și obiceiuri de iarnă** (în limbile română si engleză) - **"Bine ai venit, Moș Crăciun!" - "Welcome Santa Claus"**, sustinut de elevi ai Școlii "Petru Rareș" din Hîrlău.

MĂNĂSTIREA GOLIA

Astăzi, de la orele 11.00, la mănăstirea Golia se va oficia o **slujbă de pomenire a celui care a fost Corneliu Coposu.**

OPERA ROMÂNĂ

Opera Română Iași prezintă **astăzi, la orele 18.30, spectacolul "Trubadurul", operă în patru acte de G. Verdi.**

TEATRUL "LUCEAFĂRUL"

Astăzi, la orele 14.00, la Teatrul "Luceafărul", în organizarea **Fundației "Sf. Teodora"**, va avea loc un **concert extraordinar de colinde, sustinut de Corul de la Palatul copiilor Iași.**

DIN TELEFOANELE, SCRISORILE ȘI AUDIENȚELE ZILEI

Rubricile "Din telefoanele, scrisorile și audiențele zilei" și "Ultimul vagon poștal" au menirea de a asigura un dialog direct între cititori și reprezentanții principalelor instituții publice. În cadrul acestor rubrici cititorii își pot exprima opiniile în legătură cu diverse probleme locale și de interes național. Semnatarii scrisorilor sînt rugați să folosească un limbaj decent și să nu aducă acuzații nefondate. Pentru atestarea veridicității afirmațiilor făcute, materialele prezentate la redacție pot fi însoțite de copii xerox ale unor acte doveditoare. De asemenea, semnatarii scrisorilor trebuie să lase un număr de telefon la care pot fi contactați pentru relații suplimentare.

Redactorul de serviciu răspunde apelurilor dvs. la numerele de telefon 271271 și 172557 între orele 8.00 - 22.00.

■ *O defecțiune pe cablu*

Gheorghe Enache, din strada Orientului, blocul 18, sc. C, et. 1, ap. 7, ne-a telefonat să ne spună că nu numai firma M-BIT are probleme cu abonatii care receptionează emisiunile TV prin cablu. El este abonat la firma CONISAT și, datorită faptului că nu mai receptiona emisiunile retransmise în mod corespunzător, a sunat vineri, 15 decembrie la firmă, cerînd să vină cineva să remedieze defectiunea. I s-a promis că va fi vizitat de un reprezentant al firmei a doua zi. Cum nu a venit nimeni, a luat duminică legătura cu un domn Mihai de la CONISAT care ar fi afirmat că este vorba de o defectiune pe cablu. Oare nu era firesc ca cineva de la firmă să ia legătura cu cel care a reclamat și să-l lămurească asupra cauzelor defectiunii? Doar plătește un abonament și, în schimb, trebuie să fie servit cum se cuvine.

■ *Urgențele stomatologice se tratează doar după orele 20.00?*

Corneliu Nedelcu, din Iași, șoseaua Nicolina, bloc 968, sc. C, et. 9, ap. 27, cuprins de o durere insuportabilă de dinti, s-a prezentat în ziua de 18 decembrie, pe la orele 17,00, la Policlinica nr. 1. De la triaj a fost îndrumat spre cabinetul nr. 259, fără bon de consultație, bonurile fiind epuizate. Desi era singur pe banca de asteptare, i s-a spus să mai astepte; peste vreo 25 minute a venit o doamnă care, la cererea pacientului, s-a recomandat a fi medicul preparator Murariu. Neavînd bon de la triaj, nu i-a acordat consultație și i-a spus să astepte pînă la orele 20,00, cînd se deschide cabinetul de urgente. Redactorul de serviciu a luat legătura cu triajul de la policlinică dorind să discute cu doctor Murariu (era ora 18,30), dar i s-a răspuns că, probabil, personalul era plecat, deoarece la telefon nu răspundea nimeni, iar cabinetul era închis, desi pe ușă era afișat programul: pînă la orele 20,00. Corneliu Nedelcu nu dispune de venituri ca să-și permită o intervenție la un cabinet privat și se întreabă: dacă el plătește contribuție la asigurări sociale, nu putea să fie consultat? Poate primim un răspuns de la doctor Murariu, ori de la Direcția Sanitară.

■ *Pe căi ocolite*

Constantin Hleapcă, din strada Primăverii 7-A, bl. C-1, sc. B, et. 4, ap. 21, aduce la cunoștință faptul că luni, începînd de la orele 17,00, pe conducta de apă rece curgea numai apă fierbinte și nu și-a putut explica din ce cauză. Nu știa dacă la celelalte niveluri este vreo defecțiune.

Am luat legătura cu dispecerul de serviciu de la R.A. Termoficare (domnul Vieru) care, la rîndul său, a sunat la P.T.3 (operator de serviciu Magda Curpăn) care i-a explicat că un locatar "cu inițiativă" a oprit apa rece din căminul de la intrarea în bloc, deoarece la el în apartament era o defectiune la instalatia sanitară, pe care dorea să o remedieze. Mulțumindu-le lucrătorilor de serviciu de la Termoficare pentru promptitudinea cu care au lămurit chestiunea, avem însă două nelămuriri:

- Cel care a închis apa, nu era normal să-și anunțe colocatarii de interventia sa?

- Cititorul care ne-a telefonat credem că trebuia ca, mai întîi, să ceară un răspuns de la cei abilitati să presteze serviciile și numai în cazul în care ar fi fost refuzat ar fi trebuit să ne sesizeze. Din păcate, multi cetățeni ocolesc căile directe de rezolvare a problemelor și apelează la ziar, sărind toate celelalte etape. Noi ne bucurăm că oamenii au încredere în ziar, dar, pe căi ocolite, rezolvarea problemelor nu poate decît să întîrzie.

■ *Fără apă*

Liviu Necula locuiește în strada Sărărie 178. Locuința sa este racordată la reteaua de apă, dar apa nu ajunge la instalatiile sale. După ce a făcut mai multe sesizări la R.A.J.A.C. directorul Gasparovici a trimis o echipă condusă de ing. Munteanu (șef de echipă - Pascal), să verifice situatia la fata locului, dar cu atît a rămas pentru că apă tot nu are. Echipa de la R.A.J.A.C. ar fi constatat că conducta de aducțiune este înfundată, ea avînd o vechime considerabilă. Dacă este asa, oare de ce R.A.J.A.C. nu o înlocuieste?

■ *Spinoasa problemă a convorbirilor telefonice interurbane*

Constantin Holotincu, din strada Clopotari 9, blocul 627, cu numărul de telefon 121832, avînd părinții bolnavi în comuna Viișoara, județul Botoșani, a dorit să ia legătura, telefonic, cu ei. Deci, a sunat la numărul 991 și a făcut o comandă. Nici duminică și nici luni nu a reusit să vorbească, deși a intervenit de mai multe ori. Se întreabă: cum de este posibil ca în veacul nostru să nu poți vorbi la telefon cu cineva situat la o distanță de circa 100 kilometri? Din discuția noastră nu au lipsit remarcile critice la adresa serviciilor pe care le asigură ROMTELECOM. Redactorul de serviciu a contactat telefonic pe supraveghetoarea nr. 5 de la ROMTELECOM care a promis tot sprijinul pentru rezolvarea cerinței abonatului respectiv.

■ *Servicii "ireproșabile"*

Aproape zilnic trebuie să inserăm la această rubrică plîngerile îndreptățite ale ieșenilor privind calitatea transmisiilor TV prin cablu realizate de diferite firme, în special de firma M-BIT. Astfel, *Angela Pricop, din aleea Plăieșilor 1, bl. P-6, sc. B, ap. 11, et. 2*, ne relatează că între orele 18,00-24,00 semnalul recepționat este foarte slab, iar uneori lipsește cu desăvîrșire. Telefonul firmei este mereu ocupat, iar cînd s-a prezentat la sediu, personalul de acolo a tratat-o cu indiferență. Deși a achitat abonamentul și pe luna ianuarie, este hotărîtă să nu-l mai plătească, dacă nu se îmbunătățește calitatea imaginilor transmise.

■ *O problemă rezolvată*

Elena Ungureanu, din cartierul Dacia (telefon 168535) a constatat că, după lucrările de instalare a cablurilor ALCATEL efectuate în cartier, postul său telefonic avea ton continuu, iar dacă cineva dorea să o sune, răspundea abonatul cu care este în cuplaj. A anunțat situația la ROMTELECOM dar defecțiunea a rămas neremediată. De la serviciul relații cu publicul al ROMTELECOM am aflat că defecțiunea se datora aparatului telefonic, dar cînd operatorul a venit să rezolve problema nu era nimeni acasă. Ieri a fost trimis iarăși cineva și, după vreo oră, cînd am încercat noi, la telefon ne-a răspuns copilul abonatei, semn că defecțiunea a fost remediată.

■ *Programul PRO-TV va fi publicat și în "Monitorul TV"?*

... ne-au întrebat doi ieșeni care au citit nota prin care informam că "Monitorul" va publica zilnic și programul acestui nou post. Informăm cititorii că purtăm tratative cu reprezentanții postului PRO-TV și este posibil ca aceștia să-și dea acordul pentru publicarea programului și în "Monitorul TV".

■ *Precizare*

Doi cititori ne-au întrebat unde se află sediul Institutului Național de Informații, al cărui anunț a apărut la rubrica "Diverse", la Mica Publicitate, în numărul din 19 decembrie. Cine dorește să afle detalii, poate suna la numărul de telefon 140720.

■ *Actualitatea în catren*

Datorită faptului că depunerea cupoanelor pentru marea privatizare are un ritm foarte scăzut, s-a emis ideea că problema ar trebui să fie preluată și de cler, care să predice enoriașilor despre datoria sfîntă de a-și depune cupoanele.

Pentru-a nu fi program de iască
Privatizarea ce-o vrea statul
În loc de Coșea să-i numească
Pe Teoctist și popa Tatu.

Constantin IURAȘCU
Eugen ACASANDREI

☎ TELEFOANE UTILE

☎ **SALVARE: 961**
☎ **POMPIERI: 981**
☎ **POLIȚIE:** Inspectoratul Județean Centrala 140720; Dispecerat 146666; Municipiu Centrala 140020 Dispecerat 146840/955 Ofițer de serviciu 146850; Serviciul Circulatie - 140070.
☎ **SERVICII MEDICALE MOBILE (asistentă medicală de urgență la domiciliu): 113130/569, zilnic între orele 7,00-23,00**
☎ **PROTECTIA MUNCII.: 116139**
☎ **AGENȚIA C.F.R.: 147673**
☎ **INFORMAȚII GARĂ: 146333**
☎ **AUTOGARĂ: 146587**
☎ **TAXICOM, dispecerat: 953, 146593**
☎ **AGENȚIA TAROM: 115239**
☎ **INFORMAȚII AEROPORT: 178126**
☎ **STAȚII PECO: Baș Ceauș - 176865; Aurel Vlaicu - 175872; Bucium - 132891; Crișan - 112182; Păcurari - 164142; Sărărie - 147480.**
☎ **A.C.R. - informații utile: 112345, 130177.**
☎ **DISPECERATE: R.A. Gaz-Metan - 141737; R.A. Apă-Canal - 142451; Renel - 147070, deranjamente - 929; Termoficare - 141956; R.A. Locuința - 112434; Telefoane - Deranjamente - 921; Protecția mediului - 147010.**
☎ **GARDA FINANCIARĂ: 114065, 112427.**
☎ **ADMINISTRAȚIA FINANCIARĂ: 143030**
☎ **TRIBUNAL: 146300**
☎ **PROCURATURĂ: 212566**
☎ **CAMERA DE COMERT: 117757**
☎ **CENTRUL MILITAR JUDEȚEAN: 146370**
☎ **STATUL MAJOR JUDEȚEAN DE APĂRARE CIVILĂ: 214470**
☎ **HOTELURI: Moldova - 142225; Traian - 143330; Unirea - 142110; Continental - 114320; Sport - 232800.**
☎ **POLICLINICA CU PLATĂ: triaj informații - 117244**
☎ **OFICIUL JUDEȚEAN PENTRU PROTECȚIA CONSUMATORILOR: 145392.**
☎ **LABORATOR ANALIZE "PRO FAMILIA": 230431**
☎ **Servicii de pază și protecție, intervenții GUARD SECURITY: tel: 210094; tel/fax: 212658.**

REPARAȚII

☎ **Tîmplărie - 158588**
☎ **Rașchetat parchet - 126923**
☎ **Hidroizolații terase, subsoluri, garaje - 174340**
☎ **Închideri balcoane - 117512**
☎ **Sobe, construcție-curățire - 177878**
☎ **Instalații sanitare - 160164**
☎ **Reparații mașini de spălat rufe, vase, mașini de uscat, rebobinări motoare - 173204**
☎ **Frigidere - 251006; 220859**
☎ **Aragaze - 132141**

Monitorul cotidian de informații

Str. Smîrdan nr. 5 ■ Tel. 17.25.57;
271271; 271333; 271467 (centrala) ■
Fax 27.04.15
■ Publicitate tel./fax 14.47.76

■ REDACTOR SEF - Dan Radu
■ REDACTOR SEF ADJUNCT - Toni Hrițac
■ SECRETAR GENERAL DE REDACTIE - Marius Cristian

SEFI DEPARTAMENTE:
■ Eveniment national si international: Cristian Racu (int. 110)
■ Investigatii speciale: Valentin Gheorghiță (int. 123)
■ Economic: Costel Stroescu (int. 117)
■ Cultură: Dorin Popa (int. 109)
■ Sport: Nicolae Grecu (int. 107)
■ Redactor de serviciu: Constantin Iurașcu (int. 124)
■ Fotoreporter: Constantin Plop
■ Grafică: Lucian Amarii, Daniel Melinte
■ Publicitate: Cristina Labonțu (int. 122, fax 144776)
■ Difuzare: Mihai Tudose (int. 120)
■ Contabilitate: Antoneta Filip (int. 112)

ABONAMENTELE se pot face la orice Oficiu Poștal din țară.
MONITORUL figurează în catalogul Presei interne la poziția 838.

NORD-EST PRESS
- agenție de presă -
Str. Smîrdan nr. 5 ■ Tel. 17.25.57;
271271 (centrala) ■ Tel 14.56.10
■ EDITOR: Mona Dîrțu

EDITOR
NORD-EST
Str. Smîrdan nr. 5 ■ Tel. 17.25.57; 27.12.71
■ Fax 27.04.15
Director general: ALEXANDRU LĂZESCU
Director editor: FLORIN ZAMFIRESCU
Director de marketing: CEZAR CALUSCHI
Director executiv: GABRIEL RUSU

TIPAR OFFSET: MULTIPRINT, Iași str. Sf. Lazăr nr. 49

MONITORUL EXTERN

Tribunalele din China sînt nemiloase cu cei care încalcă legea

26 de execuții într-o săptămînă

Agenția chineză de știri (Hsin Hua), citată de REUTER, a anunțat că, luni, în zona economică liberă, Shenzhen, au fost executați alți 13 criminali de drept comun, după ce fuseseră condamnați în prealabil de tribunal la pedeapsa capitală, pentru omor, jaf și viol. Cei 13 făceau parte dintr-un lot mai mare de 33 de inculpați ce fuseseră judecați în aceeași zi, în cadrul unor procese publice. Vinerea trecută, în China mai fuseseră executați 9 bărbați și 4 femei condamnați pentru omor și jaf la drumul mare. Aceste execuții ridică la 26 numărul celor care, în răstimp de numai o săptămînă au trecut prin fața plutonului de execuție, în zona Shenzhen, din sudul Chinei.

Tel Aviv

Procesul lui Yigal Amir a fost amînat

Procesul lui Yigal Amir, asasinul lui Yitzhak Rabin, a fost amînat pînă pe 23 ianuarie 1996, pentru ca avocații acuzării să aibă timp să studieze dosarul de probe împotriva lui, a declarat marți judecătorul Edmond Levi. Avocații apărării ceruseră un răgaz mai lung. Amir, reprezentant al grupărilor extremiste religioase de dreapta, a recunoscut că l-a ucis pe Rabin, motivînd că a vrut să împiedice transferul teritoriilor din Cisiordania sub controlul palestinienilor. Inculpatul este pasibil de pedeapsa cu închisoarea pe viață.

O nouă încercare nereușită de a intra în Italia

Un vas cu imigranți asiatici eșuează în apropierea Siracuzei

Vasul de transport elen "Iason", avînd la bord 181 de imigranți asiatici ilegali, a eșuat, marți, pe plaja din Marzamemi, aflată în apropiere de orașul Siracuza, din Sicilia. După primele cercetări, poliția italiană a declarat că transfugii s-ar fi îmbarcat în România și în Turcia. Echipajul vasului, format din șase greci, a abandonat nava imediat ce a acostat. Marinarii au fost, ulterior, arestați, fiind acuzați de transport ilegal de imigranți. Transfugii proveneau din Pakistan, India și Sri Lanka. Poliția urmează să le înmîneze ordinele de expulzare, în care sînt somați ca, în termen de două săptămîni, să părăsească țara.

Au reapărut lunetiștii

"Băieții răi cu ochi buni" se întorc în Sarajevo

Un glonte tras de un lunetist a lovit, luni, un tramvai, pe principalul bulevard al orașului Sarajevo, rănind o femeie și perturbînd serios calmul instaurat în capitala bosniacă după semnarea, săptămîna trecută, a acordului de pace. Tramvaiul a fost lovit de un singur glonte, în apropierea hotelului "Holiday Inn", existînd indicii că trăgătorul s-ar fi aflat în cartierul sîrb Grbavica. Victima a fost transportată la spital, unde i se tratează rana provocată, la ochi, de cioburile parbrizului spart de glonte. Tramvaiele care circulă pe celebra "Alee a lunetiștilor" au fost adesea țintele trăgătorilor de elită - denumiți de localnici "băieții răi cu ochi buni" - ascunși în clădirile din jur. Tirurile lunetiștilor sînt unul din cele mai celebre și, totodată, periculoase mijloace de luptă folosite în conflictul din Bosnia-Herțegovina. Ultima persoană rănită în Sarajevo, de la armistițiul general decretat în luna octombrie, a fost un bărbat în vîrstă, împușcat în urmă cu două săptămîni, tot într-un tramvai, și tot de către un lunetist.

Problema insulelor din Marea Rosie

Liga Arabă sprijină Yemenul în disputa cu Eritreea

Liga Arabă a anunțat, luni, că se află alături de Yemen în cadrul disputei cu Eritreea asupra a două insule din Marea Roșie, precizînd că acest stat are dreptul să-și apere propriul teritoriu. "Secretariatul General al Ligii Arabe sprijină poziția Republicii Yemen și dreptul acesteia de a-și apăra insulele, granițele și apele sale teritoriale", a declarat secretarul general al Ligii, Esmat Abdel Meguid. Meguid a cerut, totodată, reîntoarcerea la normalitate a situației din zonă. Yemenul anunțase anterior că, deși convenise cu Eritreea un acord de încetare a focului, trupele acestui stat au ocupat insula Marele Hanish. Cele două state își dispută două insule din apropierea intrării sudice în Marea Roșie - Micul și Marele Hanish, unde se pare că ar exista importante rezerve de petrol. Liga Arabă și-a mai exprimat sprijinul față de Yemen, stat membru al acestei organizații, și în noiembrie a.c., cînd au avut loc ciocniri violente între forțele yemenite și cele din Eritreea.

După succesul electoral de duminică

Ghenadi Ziuganov s-a decis să participe la prezidențialele din 1996

Partidul Comunist din Rusia este mult înaintea celorlalte formațiuni politice participante la alegerile parlamentare. În condițiile în care au fost numărate aproximativ jumătate din voturi, Partidul Comunist a cîștigat aproximativ o cincime din voturi. Liderul său, ***Ghenadi Ziuganov*** **(foto)**, a descris opțiunile electoratului ca pe ***"un vot de neîncredere în guvernul rus"***. Principalul consilier al președintelui Elțîn a declarat că reformele inițiate de guvern în vederea înființării unei economii de piață ar putea fi modificate, avînd în vedere rezultatele de pînă acum ale alegerilor. Înainte însă de anunțarea rezultatelor parțiale, președintele Elțîn declarase că își va continua programul de reforme, indiferent de rezultatul alegerilor. Prima reacție oficială a Kremlinului a fost una conciliatoare; șeful consilierilor președintelui Elțîn, ***Serghei Filatov***, a declarat: ***"Ar trebui să tragem concluzii din rezultatul alegerilor și să reorientăm reformele în funcție de el. Săracii nu trebuie să devină și mai săraci"***. Milioane de alegători ruși și-au arătat frustrarea generată de politica de austeritate economică promovată de guvern, votînd pentru Partidul Comunist. Pînă acum, comuniștii au cîștigat peste 20% din voturi, de două ori mai mult decît orice altă formațiune. Liderul lor, Ghenadi Ziuganov, a declarat că acum este ferm decis să participe la alegerile prezidențiale de anul viitor. Liderul ultranaționalist ***Vladimir Jirinovski*** a afirmat că are ambiții similare. Partidul său, cel liberal-democrat, i-a surprins pe unii observatori, ocupînd cel de-al doilea loc în opțiunile electoratului, înaintea formațiunii premierului Cernomîrdin, Casa Noastră, Rusia. Rezultatele de pînă acum nu indică nici o modificare importantă a deznodămîntului final. Întrebarea care se pune acum este dacă succesul comuniștilor și naționaliștilor îl va descuraja sau nu pe Boris Elțîn să mai candideze la alegerile prezidențiale în iunie viitor.

Casa Albă consideră că în Rusia democrația se consolidează

■ *politicienii polonezi sînt neliniștiți de rezultatele alegerilor*

■ **WASHINGTON** - Casa Albă a afirmat că echilibrul puterii politice în Rusia s-a păstrat aproape în întregime, după alegerile parlamentare desfășurate duminică în Federație, deși primele rezultate indică o victorie clară a comuniștilor și ultranaționaliștilor. ***"Cu siguranță că s-a luptat mult în aceste alegeri"***, a declarat purtătorul de cuvînt al Casei Albe, Mike McCurry, adăugînd: ***"Se pare, pe baza voturilor numărate, că procesul de consolidare a democrației în Rusia merge înainte"***. Oficialul american a apreciat că, avînd în vedere rezultatele parțiale furnizate de Comisia Electorală Centrală de la Moscova, noua Dumă de Stat nu va fi semnificativ diferită, ca reprezentare politică, de cea care își va încheia mandatul. ***"Vor exista figuri noi în Parlament, însă balanța puterii între diversele partide care au participat la aceste alegeri va rămîne aproape aceeași"***, a mai afirmat McCurry.

■ **PRAGA** - Oficialii cehi au reacționat destul de calm la aflarea rezultatelor preliminare ale alegerilor parlamentare din Rusia, afirmînd că victoria comuniștilor și naționaliștilor nu este surprinzătoare. Purtătorul de cuvînt al Ministerului de Externe de la Praga, Vit Kurfuerst, a declarat agenției REUTER că rezultatele parțiale sînt o dovadă clară a situației complexe existente în Rusia post-sovietică. Biroul președintelui Vaclav Havel anunțase luni dimineață, că va emite un comunicat referitor la alegerile din Rusia numai după ce vor fi fost date publicității rezultatele finale ale scrutinului.

■ **HELSINKI** - Premierul finlandez, ***Paavo Lipponen***, a declarat luni că alegerile parlamentare din Rusia duc la stabilitate și denota continuarea politicii de tranziție către economia de piață. ***"Cea mai bună veste a fost aceea că principiul democratic a funcționat"***, a declarat Lipponen postului național de radio finlandez. Șeful guvernului de la Helsinki a menționat că cele mai importante lucruri, pentru Finlanda, sînt stabilitatea internă a Rusiei și continuarea drumului către o societate democratică.

■ **VARȘOVIA** - Opoziția poloneză și-a exprimat neliniștea, luni, față de rezultatele preliminare ale alegerilor din Rusia, în timp ce premierul Jozef Oleksy, el însuși fost comunist, a declarat că este prea devreme pentru orice comentariu. Șeful comisiei parlamentare poloneze de politică externă, Bronislaw Geremek, a descris rezultatele ca fiind ***"un semn important și îngrijorător"***, dar a adăugat că adevăratul test îl vor constitui alegerile prezidențiale din Rusia de anul viitor. Premierul polonez, social-democratul Oleksy, al cărui principal țel politic este integrarea în NATO, a declarat că este prea devreme pentru comentarii. ***"Examinăm cu seriozitate echilibrul puterii de acolo și modul în care are loc democratizarea acestei țări, un factor esențial în relațiile noastre bilaterale și în plasarea Rusiei în Europa"***, a declarat el. Andrzej Ananicz, șeful biroului de presă al fostului președinte Lech Walesa, a declarat că rezultatul acestor alegeri ***"complică, fără nici o îndoială, relațiile polono-ruse"***. Rusia se opune ferm intrării în NATO a fostelor state comuniste.

Extinderea NATO către Est este necesară

■ *consideră noul secretar general al Alianței Atlanticului de Nord*

Fostul ministru spaniol de Externe, ***Javier Solana*** a preluat, marți, funcția de secretar general al NATO și a pledat pentru extinderea Alianței către Est, relatează REUTER. ***"Extinderea NATO este singura contribuție importantă pe care o poate face Alianța pentru a ajuta crearea unei Europe mai unite"***, a declarat Solana. El a subliniat, însă, în același timp, nevoia de cooperare cu Rusia: ***"Rusia și NATO au multe de cîștigat împreună și trebuie să pună la punct un cadru permanent de colaborare. Dorim să construim o nouă structură de securitate în Europa cu ajutorul Rusiei"***. Rusia se opune extinderii NATO către Est, liderul comunist Ghenadi Ziuganov amenințînd chiar cu crearea unui nou bloc militar în Europa în cazul în care Alianța se va apropia de granițele sale. ***"Rusia va fi nevoită în aceste condiții să formeze un nou bloc militar, indiferent de forțele care se vor afla la putere, iar Occidentul va pierde o piață importantă de materii prime"***, a declarat Ziuganov într-un interviu acordat revistei germane "**Stern**". Solana va prezida astăzi, prima ședință ca secretar general al NATO, în aceeași zi în care Alianța preia de la Națiunile Unite comanda misiunii din Bosnia. El a subliniat că este hotărît să facă toate schimbările necesare în vederea pregătirii Alianței Nord-Atlantice pentru secolul următor, inclusiv crearea unor forțe comune pentru intervenții speciale.

Javier Solana dorește construirea unei noi structuri de securitate împreună cu Rusia

■ *Carlos Westendorp a fost desemnat ministru de Externe al Spaniei*

Carlos Westendorp, în prezent secretar de stat spaniol pentru afacerile europene, a fost desemnat luni ministru de Externe al Spaniei. Fostul șef al diplomației spaniole, Javier Solana, a plecat spre Bruxelles, unde a preluat postul de Secretar general al NATO. Westendorp, cunoscut ca un negociator iscusit, este specialist în afacerile Uniunii Europene. Unul din pricipalele subiecte care figurează pe agenda de politică externă a Spaniei este revizuirea politicii Uniunii Europene. După ce a absolvit Facultatea de Drept, Westendorp a lucrat în diplomație, fiind numit vice-consul în Sao Paolo, Brazilia. El a devenit secretar de stat în 1991.

Reacția Europei Occidentale

Hans van den Broek: Uniunea Europeană nu-și va schimba politica față de Moscova

După numărarea voturilor în 105 circumscripții electorale, Partidul Comunist se menține în frunte cu 22,3% din voturi, urmat de gruparea ultra-naționalistă condusă de Vladimir Jirinovski cu 10,9% din voturi și coaliția lui Victor Cernomîrdin, "Casa noastră, Rusia" cu 9,6%. Celălalt partid care și-a asigurat reprezentarea în parlament este gruparea liberală "Iabloko" a lui Grigori Iavlinski, care a obținut 7,6% din sufragii.

Chiar dacă numărarea voturilor după alegerile generale din Rusia nu s-a încheiat, comuniștii conduc cu peste 22 % din totalul sufragiilor exprimate. Dar cum a primit Occidentul - și mai ales Uniunea Europeană, un puternic susținător al reformelor în Rusia - performanța electorală a comuniștilor? Hans van den Broek, comisarul UE pentru afaceri externe, încearcă să dea răspuns acestei întrebări.

Hans van den Broek: Prima impresie este aceea că așteptările legate de victoria comuniștilor s-au adeverit. Se mai poate observa că și naționaliștii, care ne așteptam să capete voturi mai puține decît în 1993, au realizat un ușor reviriment. Este evident că pragul de 5% a operat dramatic în rîndul formațiunilor politice, întrucît numai patru sau cinci din cele 43 de partide participante au reușit să depășească acest prag. Aceasta înseamnă că o mulțime de voturi a fost pur și simplu irosită. Este rezultatul sistemului electoral, pentru care s-a plătit un preț ridicat. Este evident că în Rusia se manifestă multă insatisfacție ca urmare a rezultatelor reformei. Situația economică este grea, nivelul criminalității este mai ridicat ca oricînd. La toate nivele populației se manifestă multă îngrijorare, poate și frustrare, o parte a populației avînd impresia că Rusia nu este tratată ca o putere mondială. Cu alte cuvinte, noi (Uniunea Europeană - n.n.) nu sîntem chiar atît de surprinși de votul de protest al populației ruse. Consider că noi am făcut foarte multe pentru Rusia. Dar Rusia este o putere în toata accepțiunea cuvîntului, cu dificultăți economice imense și care trece printr-o perioadă de tranziție foarte dificilă. Nu văd nici un motiv ca Uniunea Europeană să își schimbe politica față de Moscova, chiar dacă rezulatele - fie și parțiale - ale acestor alegeri au un aspect total diferit de calea pe care o considerăm noi potrivită pentru această perioadă. Chiar dacă poziția fruntașă a comuniștilor se va menține pînă la sfîrșit și chiar dacă lor li se vor adăuga voturile naționaliștilor, nu cred că se va ajunge la procentaje care să dicteze automat o linie politică. M-aș abține deci de la a trage concluzii prea dramatice. Nu știm care va fi componența celeilalte jumătăți a Dumei, nu știm deloc rezultatul alegerilor din așa-numitele circumscripții pentru mandate uninominale. Nu știm ce alianțe se vor încheia. Vorbim numai despre 50% din totalul celor 450 de locuri din Dumă.

Franz Vranitzky va fi desemnat să formeze noul guvern

■ *negocierile cu "Partidului Poporului" se anunță dificile*

Cancelarul austriac demisionar, ***Franz Vranitzky***, a declarat, marți, că se așteaptă ca președintele Thomas Klestil să-i încredințeze misiunea formării noului guvern, ca urmare a victoriei partidului său social-democrat în alegerilor generale de duminica trecută. Negocierile privind alcătuirea noii coaliții vor începe după 6 ianuarie. Președintele austriac îi va cere lui Vranitzky și altor miniștri din cabinet să asigure perioada de interimat pînă la formarea noului guvern. Tratativele se anunță foarte lungi, dat fiind că Wolfgang Schüssel, liderul "Partidului Poporului", nu este pregătit să accepte impunerea de impozite mai mari pentru reducerea deficitului bugetar.

Din cauza grevelor

Franța a pierdut peste 7 miliarde de franci

Costul grevelor ce au afectat sectorul public francez este estimat de institutul național de statistică INSEE la peste 7 miliarde de franci (1,4 miliarde dolari). Primele 15 zile de grevă au costat economia 0,3-0,4% din produsul intern brut trimestrial. Un economist de la INSEE a declarat că, avînd în vedere că PIB este, pe trimestru, de circa 1.800 miliarde de franci (363,6 miliarde dolari), 0,3-0,4% din acesta înseamnă 5,4-7,2 miliarde de franci (1,4 miliarde dolari). Costul final al grevei este probabil să fie mai ridicat, luînd în considerare dimensiunea acțiunilor care au paralizat traficul feroviar al țării. Institutul a precizat că aceste costuri nu vor putea fi recuperate integral în prima jumătate a anului 1996.

În timp ce autoritățile ruse cer bani pentru gazele livrate

Locuitorii capitalei bosniace sînt amenințați de îngheț

Sarajevo se confruntă cu cea mai grea iarnă de la declanșarea conflictului din fosta Iugoslavie, în timp ce guvernul bosniac nu are resurse pentru a plăti gazele naturale livrate de Rusia. Autoritățile bosniace își pot permite să plătească doar 40% din nevoile actuale de gaze naturale. "În această situaatie, luna viitoare compania de livrare a gazelor va fi nevoită să recurgă la alimentarea unor locuințe o dată la trei zile, față de o dată la două zile cum face acum", a declarat Tony James, un inginer britanic atașat la Biroul Coordonatorului Special pentru Sarajevo. "Nu este o problemă politică sau etnică, ci una pur comercială. Rusia nu se interesează de acte de caritate, iar acest fapt îi afectează pe toți - guvernul bosniac, Serbia și sîrbii din Belgrad", a adăugat James. Coordonatorul Special, William Eagleton, a încercat, fără succes, să convingă mai multe guverne ale țărilor dezvoltate să finanțeze livrarea de gaze naturale. Guvernul bosniac și autoritățile Republicii Sîrbe din Bosnia au căzut de acord ca, din ianuarie, să-și plătească fiecare partea care îi revine, dar nici așa autoritățile de la Sarajevo nu pot acoperi nevoile cetățenilor, avînd neapărat nevoie de ajutor internațional.

Președintele Republicii Srpska devine conciliant

Radovan Karadzici nu îi consideră dușmani pe soldații americani

Președintele Republicii Srpska (Republica Sîrbă din Bosnia), ***Radovan Karadzici*** **(foto)**, a refuzat, pînă în prezent, să renunțe la putere - așa cum cere acordul de pace parafat luna trecută la Dayton de către Serbia, Croația și musulmanii bosniaci -, însă atitudinea sa politică a devenit mai conciliatoare. În ședința de luni a Parlamentului de la Pale, Karadzici și aliații săi au cerut amendarea acordului general de pace asupra Bosniei exclusiv prin ***"mijloace politice și pașnice"***, evitînd cu dibăcie orice fel de amenințare la adresa forței multinaționale de pace, aflată sub comanda NATO, care urmează să sosească în fosta republică iugoslavă. ***"Nu preconizez nici un fel de incident*** (între sîrbi și forța de implemetare a acordului de pace, n.n.), ***și nu îi considerăm pe americani drept dușmanii noștri"***, a afirmat liderul sîrb. Potrivit massmediei belgrădene și unor cercuri diplomatice, Karadzici este supus unor intense presiuni din partea președintelui Serbiei, ***Slobodan Milosevici***, în ceea ce privește demisia sa, iar retragerea sa de la putere s-ar putea produce într-un viitor nu prea îndepărtat. În ciuda tuturor prognozelor politice făcute pînă acum, însă, fostul psihiatru din Sarajevo nu a putut fi îndepărtat din fruntea republicii Srpska, cu toate că autoritatea sa nu mai este atît de mare ca în perioada de conflict armat.

★ MAȘINI MANUALE DE NITUIT
★ NITURI DE ALUMINIU (POP - NITURI)
★ BURGHIE PENTRU METAL
★ BURGHIE PENTRU BETON CU PRINDERE NORMALĂ ȘI PRINDERE RAPIDĂ
★ HOLȘURUBURI
★ RACORDURI FLEXIBILE PENTRU INSTALAȚII APĂ
★ SETURI DE CAPETE PENTRU ȘURUBELNIȚE ELECTRICE
★ CLEȘTI PENTRU TĂIAT BULOANE
★ CHEI BRUTE PENTRU APARTAMENT

ALFA CIVIC

Se pot cumpăra de la magazinul
S.C. ALFA CIVIC S.R.L.
din str. Bradului nr. 3, bloc 907, tr. 5
(lîngă S.C. MOLDAVIA S.R.L.)
Telefon 222308

unelte ■ scule ■ dispozitive ■ accesorii ■ aparate electrice ■ instalații ■ adezivi ■ coloranți ■ abrazivi

Supliment legislativ
Premianții concursului "Mă abonez și cîștig"
A apărut nr. 49/14 decembrie 1995, al revistei
Capital
Săptămînal economic și financiar

☐ **Polițe de asigurare vîndute ilegal**
Două firme austriece de asigurări acționează în România fără avize legale

☐ **Aurel Ispas: "Totul e să descoperi la timp găurile negre ale pieței"**
Ambițiosul om de afaceri propune celor interesați, case cu structură din beton armat cu fibră de sticlă, sau din lemn

☐ **Autostrada drogului traversează România**
Un kilogram de cocaină pură poate ajunge la 112 milioane lei

☐ **Tezaurul național rămîne încă prada Rusiei**
În ciuda sarcinilor trasate de Lenin, comuniștii sovietici au declarat problema închisă

☐ **Leasingul este preferat creditului**
În sistem leasing se plătește un impozit mai mic

☐ **Privatizarea în masă este în impas**
Ritmul lent al subscrierilor pune în dificultate întregul program conceput de Guvern

SC OVERSEAS DISTRIBUTION SRL
Bd. Tudor Vladimirescu 303, tel. 032/212982

Distribuitor al produselor: KNORR, margarină WIESANA, biscuiți FOURRÉ, arahide JUMP, ulei HORIA, parizer TOP, vermouth CAPPONE, vodka KONDRATOV, bere HEINEKEN și BUCKLER, ceaiurile aromate PICKWICK etc.

Facilități excepționale!
✓ transport asigurat de firmă
✓ aprovizionare permanentă
✓ condiții de plată avantajoase

CAPPONE
pakmaya
PICKWICK
KONDRATOV VODKA
FOURRÉ
Wiesana Margarine
pakmaya
Knorr
Heineken

TG. CUCULUI
blocul cu coloane
☎ 174.054
PROGRAM
zilnic: 9.30-19.00
sîmbătă: 9.30-15.00

TELEVIZOARE COLOR
✓ PHILIPS
✓ GRUNDIG
✓ NOKIA
✓ THOMSON
✓ GOLDSTAR
✓ NEI
✓ PLATINIUM

PRODUSE AUDIO PHILIPS, SHARP
radiocasetofoane,
combine muzicale (cu telecomandă)

PRODUSE ELECTROCASNICE
✓ DE LONGHI
✓ ROWENTA
✓ WHIRLPOOL-PHILIPS
✓ CANDY
✓ ARDO
frigidere, aragaze, storcătoare, filtre de cafea, mașini de spălat, mixere, instalații de aer condiționat, cuptoare cu microunde

MIERCURI
20 decembrie 1995
Inclus în nr. 302 (1361)

monitorul
Sport

SECȚIUNEA B
SPORT,
PUBLICITATE,
DIVERTISMENT

O bancă tehnică de care s-a ales parful

Fotbal - Divizia Națională

Mai este Poli o stare de spirit?

Cînd afli despre o echipă de fotbal că în decursul a 21 de etape a avut șapte variante la conducerea tehnică, prima reacție este, de obicei, să te freci la ochi sau să crezi că nu ai auzit bine. Cînd ți se confirmă că informația este corectă, gîndul te duce ori la o echipă a vreunui sat la care poate fi antrenor oricine, de la preot la învățător, ori la vreo formație care este detașată pe ultimul loc al clasamentului și, indiferent de soluțiile încercate, înfrîngerile o transformă în “ciuca bătăilor”. Din păcate pentru ieșeni, această “performanță” demnă de “Guiness Book”, se întîlnește la Politehnica, o echipă care se află în cărțile luptei pentru evitarea retrogradării, cu șanse destul de mari.

Dar, să ne întoarcem puțin în timp. A fost timp de patru etape, începînd cu cea de-a șasea, un talmeș-balmeș cu Silviu Stănescu, un om de care s-a tras foarte mult să vină la Iași, pentru ca la sfîrșitul efemerului mariaj, tehnicianului oltean să i se comunice de către reporterul “Monitorului” că s-a renunțat la serviciile sale. Într-un mod asemănător a fost destituit și Mihai Dănilă, care, după ce Poli obținuse trei victorii consecutive, a fost anunțat de Leonida Antohi că nu va mai pleca spre Craiova atunci cînd acesta avea pregătită pînă și geanta pentru efectuarea deplasării. Deci, nici măcar curajul anunțării persoanelor asupra cărora se luaseră măsuri din cele mai severe nu au avut conducătorii ieșeni, ca să nu mai vorbim de justețea deciziilor adoptate.

Speram ca, odată cu finalul sezonului, să se intre în normalitate măcar din punctul de vedere al conducerii tehnice. Dar, amarnic ne-am mai înșelat! După ce noul cuplu de antrenori a condus echipa spre un egal și o victorie, s-a renunțat iarăși la serviciile lui Mihai Dănilă. Adică la antrenorul ce a condus singur pregătirile echipei în săptămîna premergătoare victoriei de la Sibiu! În ceea ce privește normalitatea acestei decizii nu știm cine o poate înțelege. Oricum, “maurul” și-a făcut datoria... Singura soluție pentru Mihai Dănilă pare a fi plecarea din orașul căruia i-a dăruit aproape întreaga sa știință fotbalistică, și care nu știe să-și prețuiască valorile. În alte părți, nu este la fel, și Mihai Dănilă va putea să-i facă pe defăimătorii lui să-i urmărească de la distanță performanțele pe care sigur le va putea obține.

S-a făcut de multe ori apel la presă să sprijine asigurarea unui climat de liniște la Politehnica. De ce liniște poate fi vorba atunci cînd, în medie o dată la trei etape, se schimbă componența băncii tehnice?! De cine mai ascultă jucătorii atunci cînd știu că, aproape orice s-ar întîmpla, antrenorii vor fi schimbați? Nu cumva schimbările ar trebui făcute la un alt nivel? Nu putem miza la nesfîrșit pe faptul că, așa cum spunea și “gălățeanul” Simionaș, Poli este o stare de spirit și acesta este principalul atu al formației ieșene. Mai sînt multe, foarte multe întrebări la care oricît am încerca, sîntem siguri că nu putem afla, cel puțin deocamdată, răspunsuri. Poate la anul... **(Ovidiu MINEA)**

Competiția marilor surprize

Astăzi se încheie calvarul fotbaliștilor

Astăzi, de la ora 11,00, pe opt terenuri neutre din țară, se vor desfășura meciurile optimilor de finală ale Cupei României la fotbal, ultimul calvar al fotbalului nostru intern înainte de mult așteptata și întîrziata vacanță. Iată programul întîlnirilor: Steaua - Petrolul Stoina (la Pitești); FC Național - ASA Tg. Mureș (la Brașov, stadion Tractorul); Gloria Bistrița - Armătura Zalău (la Dej); FC Argeș - Danubiana București (la Tîrgoviște); Dinamo - Gaz Metan Mediaș (la Brașov, stadion Tineretului); Petrolul - Foresta Fălticeni (la Brăila); Farul Constanța - Oțelul Galați (la... Cotroceni); Sportul Studențesc - Inter Sibiu (la Tg. Mureș). Oare ce minuni ne mai rezervă competiția K.O.? **(N.G.)**

Judo

Medaliile au fost neoficiale

Componenții echipei de cadeți CSS Unirea Iași (născuți în anii ‘79 - ‘80), campionii României la categoria lor de vîrstă, titlu obținut la Pitești, n-au intrat încă în vacanță. La sfîrșitul săptămînii trecute, judoka pregătiți de prof. Valeriu Aruștei au participat la o puternică competiție organizată la Chișinău. Acolo s-au disputat, de fapt, finalele Campionatelor Naționale ale Republicii Moldova la cadeți și juniori, la care ieșenii au fost invitați, bineînțeles, în afara concursului. Deci, pentru CSS Unirea, a fost un foarte util turneu de pregătire. Profesorul V. Aruștei a apreciat comportarea elevilor săi ca meritorie, prezentînd ca dovadă lista celor care s-au clasat între primii trei: Ciprian Lefter și Petronel Ciută (cat. 50 kg.), Ilie Manoilă și Stelian Luca (cat. 60 kg.), Nicu Strugaru (cat. 65 kg.), Vasile Ivaniciuc (cat. 71 kg.), Constantin Manea (cat. 78 kg.), Paul Bilan (cat. +78 kg.). Antrenorul Valeriu Aruștei a ținut să mai sublinieze că, în lipsa unor eventuali sponsori, toate cheltuielile de deplasare au fost asigurate de CSS Unirea. **(G. ANGHEL)**

Sfîrșit de stagiune în Divizia C

Luptă strînsă pentru cîștigarea seriei

A luat sfîrșit sezonul de toamnă al campionatului Diviziei C la fotbal. Mulți au rămas surprinși de faptul că Asociația Județeană de Fotbal a programat încă trei etape din retur. Explicația derivă din faptul că F.R.F. a programat datele barajului pentru promovare la Divizia B pe 22 și 26 mai 1996. În acest caz, cel tîrziu pe 15. 05. 1996, A.J.F. trebuie să trimită la București numele formației participante la baraj. Rezultatele etapei a XX-a:

Gloria Boureni - Tepro Iași 2-3; Unirea Mircești - Metalul Pd. Iloaie 3-1; Unirea Valea Seacă - Unirea Ruginoasa 3-0 (neprez.); F.C. Viitorul 94 Hîrlău - Gloria Bălțați 9-0; Siretul Pașcani - Progresul Citadin Iași 1-1; Foresta Ciurea - F.C. Viitorul Tg. Frumos 3-2 pe teren (0-3 contestație); Olimpia Popricani - Victoria Belcești 3-0; Voința Moțca - Moldova Cristești 4-2; Mobila Iași - Voința Mogoșești 3-0 (neprez.). În primăvară, campionatul v-a începe pe 3 martie 1996.

Clasamentul la zi: 1. F.C. Viitorul Tg. Frumos 47 p (+75); 2. F.C. Viitorul 94 Hîrlău 47 p (+64); 3. Metalul Pd. Iloaie 44 p; 4. Tepro Iași 39 p; 5. Progresul Citadin Iași 38 p; 6. Unirea Mircești 34 p (19 jocuri); 7. Mobila Iași 33 p; 8. Voința Moțca 30 p; 9. Foresta Ciurea 29 p; 10. Unirea Cristești 26 p; 11. Unirea Valea Seacă 25 p (19 jocuri); 12. Unirea Ruginoasa 24 p; 13. Voința Mogoșești 24 p; 14. Gloria Boureni 22 p; 15. Gloria Bălțați 18 p; 16. Victoria Belcești 15 p; 17. Siretul Pașcani 12 p; 18. Olimpia Popricani 11 p. **(L. MINUȚ)**

Cine rămîne cu noi?

■ *interviu cu Nicoleta Lazăr, o posibilă speranță a baschetului ieșean*

O situație tragică macină în continuare sufletele iubitorilor de sport din Iași. Altă echipă ajunsă în primele divizii ale sportului românesc este nevoită să se retragă, din lipsa condițiilor. Așa cum bănuiți, este vorba despre echipa feminină de baschet Politehnica Iași. Inutil să mai amintim cauzele care au condus la “istorica” decizie de retragere din campionat. Ceea ce ne preocupă acum este situația sportivelor care au activat pînă acum la această echipă. Despre Dana Manolache v-am prezentat un interviu într-un număr trecut. Este rîndul celeilalte vedete, Nicoleta Lazăr, să ne prezinte situația în care se află.

- La doar 16 ani ești considerată deja o mare speranță a baschetului feminin. Cum te simți în această postură?

-Sînt fericită de situația în care mă aflu, cu atît mai mult cu cît am visat de mică să fac baschet. Am început la 11 ani cu dl. profesor Bejan la Școala Generală nr. 3. În 1991 am fost selecționată la C.S. Unirea de actuala mea antrenoare Angela Gogol. Deși sînt încă junioară, am evoluat la Politehnica în toate meciurile de anul trecut în Divizia B și anul acesta în “A”.

-Ce post preferi?

- Am jucat coordonator și extremă , dar dacă eram un pic mai înaltă mi-ar fi plăcut pivot.

-Dar în această situație, Dana Manolache ți-ar fi fost concurentă.

-Probabil că da, deși cred că în acest caz ar fi fost o concurență sportivă. Oricum, cu Dana mă împac cel mai bine din lot.

-Despre ceea ce se întîmplă acum la Politehnica Iași ce ne poți spune?

-Regret faptul că s-a desființat echipa. Totuși peste dorința de a juca aici, se suprapun condițiile neprielnice desfășurării unei activități normale. Atîta timp cît sîntem plătite cu doar 50 de mii lei pe lună, tot entuziasmul nostru dispare. Nu am avut cantonamente, nu avem ghete, pur și simplu mie rușine să intru în teren din cauza echipamentului necompetitiv, în comparație cu celelalte echipe. Toți banii primiți de la club îi dau pe bilete de tramvai pentru a mă prezenta la antrenamente.

-Să trecem puțin peste toate acestea. Știm că faci parte din lotul național de junioare și ai participat în vara aceasta la o acțiune a lotului. Cum a fost?

-Am fost în pregătiri cu lotul timp de o lună. Mai întîi două săptămîni la Constanța, apoi o săptămînă la Timișoara cu jocuri de pregătire. Au urmat 5 zile în Ungaria unde am susținut trei meciuri, toate pierdute. În Bulgaria am jucat cinci meciuri pentru calificările la “europene”,dar n-am reușit să batem decît Turcia. Eu personal n-am jucat decît în pregătiri, unde din opt meciuri am jucat în două, cîte două minute. Cu Iugoslavia în ultimele secunde am reușit să dau un coș de trei. Ce mă nemulțumește cel mai mult este faptul că n-am parte de o atmosferă prea favorabilă la lot, deoarece sînt singura moldoveancă. Șicanele care mi le fac, inclusiv doamna antrenoare Cila (Timișoara), au avut efect în “răutatea” din teren.

-Se zvonește tot mai mult de plecarea trio-ului Gogol, Manolache, Lazăr la Crișul Oradea. În ceea ce te privește, directorii C.S. Unirea au precizat că dacă tu pleci, vor desființa secția de baschet feminin.

-Oferta primită este destul de tentantă pentru toate trei (n.r. se aude de 3-4 milioane fiecare, plus prime și indemnizații). Am încredere în antrenoarea mea că face pentru mine ceea ce crede ea că este mai bine.

-Dar cu școala cum rămîne?

-Sînt în clasa a X-a la Liceul Nicolina, iar după aceea vreau să fac I.E.F.S. , dar nu la Iași , ci întrun oraș unde să joc la o echipă bună.

-Dacă pleci, o să vrei să te mai întorci să joci la Iași?

-Nu știu, poate că da. **(Lucian MINUȚ)**

Campionatul Spaniei, etapa a XVIII-a

Trei români în luptă pentru titlu

Astăzi se vor disputa meciurile etapei a XVIII-a din campionatul spaniol de fotbal, ultima etapă programată în acest an. Deoarece în “Primera Division” evoluează șase jucători români, iar reprezentativa Spaniei ne va fi adversară la turneul final al C.E. de anul viitor, considerăm interesantă o succintă trecere în revistă a celor mai importante evenimente din campionatul iberic.

Puțini sînt cei care ar fi putut anticipa la începutul stagiunii care va fi ordinea primelor clasate la intrarea în vacanța de iarnă. În frunte Atletico Madrid, secondată cu brio de Espanyol, o echipă revenită acum un an din divizia secundă, la mare distanță de Real Madrid și La Coruña, protagonistele campionatului trecut! După opinia ziariștilor spanioli, pentru titlu vor lupta în acest an Atletico, Espanyol și Barcelona, echipele cele mai constante în această toamnă. Faptul că ele sînt talonate, pe locul IV, de Compostela, o echipă ambițioasă, dar fără veleități deosebite, spune destul despre distanța care le separă pe cele trei “fugare” de restul plutonului și de șansele minime ca ele să fie ajunse pînă la finalul stagiunii. E îmbucurător că trei dintre internaționalii români sînt angrenați în lupta pentru titlu într-un campionat puternic precum cel spaniol. Gică Popescu și Hagi (cu Barcelona) pe de o parte, Răducioiu (cu Espanyol), pe de alta, speră în marea victorie, dar nu trebuie să uite că principala candidată la titlu rămîne - totuși - Atletico, cea care l-a redescoperit în acest sezon pe golgeterul Liuboslav Penev. Unde ne întoarcem, tot peste adversarii de la Europene dăm... Atletico joacă astăzi pe teren propriu cu Compostela și - la adăpostul celor două puncte avans pe care le are în fața lui Espanyol - se poate considera deja “campioană de toamnă”. Răduciou și ai săi joacă în propriul fielf cu echipa de pe locul 5, Betis Sevilla și nu au deloc un meci ușor. Barcelona lui Cruyff va întîlni, în deplasare, pe “sora” lui Betis, F.C. Sevilla. Este așadar un duel de la distanță Barcelona - Sevilla, în care ne-am dori să triumfe echipele catalane. Derby-ul etapei rămîne, totuși, partida de la La Coruna, dintre Deportivo și Real Madrid. Avide de puncte, cele două echipe pot da naștere la un meci deosebit, mai ales că gazdele doresc să-și ia revanșa în fața madrilenilor pentru titlul “suflat” anul trecut pe ultima sută de metri. Celelalte partide ale etapei sînt: Merida - Zaragoza, Valladolid - Vallecano, Celta Vigo - Oviedo, Sporting Gijon - Valencia, Albacete - Athletic Bilbao, Santander - Salamaca, Real Sociedad - Tenerife. În clasament conduce Atletico Madrid, cu 39 de puncte, urmată de Espanyol, cu 37, Barcelona, cu 35 și Compostela, cu 33 de puncte. **(Ion C.)**

Înscriind în etapa de duminică, Florin Răducioiu a recăpătat încrederea coechipierilor săi

PANORAMIC

În clasamentul final FIFA pe 1995

România ocupă locul 11

Reprezentativa de fotbal a României ocupă locul al 11-lea în clasamentul final pe 1995 publicat ieri de Federația Internațională de Fotbal Asociație (FIFA). Față de ierarhia de anul trecut, doar Brazilia, Olanda și România și-au păstrat pozițiile. Primele locuri (în paranteză sînt trecute pozițiile de la sfîrșitul anului 1994):

1.Brazilia (1) - 68,49 p; 2.Germania (5) - 61,77 p; 3.Italia (4) - 61,10 p; 4.Spania (2) - 59,12 p; 5.Rusia (13) - 58,76 p; 6.Olanda (6) - 57,35 p; 7.Argentina (10) - 56,88 p; 8.Franța (19) - 56,73 p; 9.Danemarca (14) - 56,43 p; 10.Norvegia (8); 55,74 p; 11.România (11) - 55,10 p.

După demiterea lui Costel Orac

Mircea Nedelcu este noul antrenor al echipei AS Bacău

Noul antrenorul al echipei AS Bacău se numește Mircea Nedelcu, fost la Ceahlăul Piatra Neamț. La serbarea Pomului de Crăciun, organizată la Casa de cultură din Bacău, Dumitru Sechelariu, fostul patron, în prezent principalul sponsor al clubului, anunțase înlocuirea lui Costel Orac, “un antrenor pe care fotbaliștii nu l-au meritat”. După 21 de etape, AS Bacău ocupă ultimul loc în Divizia Națională, cu 21 de puncte la activ.

Programul de pregătire al naționalei Angliei

Venables își va alege singur adversarii

Selecționerul echipei Angliei, Terry Venables, va decide singur ce adversari va întîlni formația sa în perioada de pregătire dinaintea Campionatului European de anul viitor. “Noi am hotărît să mergem pe mîna lui Venables. Am renunțat la avantajele comerciale. Nu ne interesează numai adversarii redutabili” a declarat directorul comercial al reprezentativei Albionului, Trevor Phillips. Pînă în prezent, Turcia, Bulgaria, Rusia, Croația și Ungaria au convenit să întîlnească Anglia pînă în luna iunie. “O mulțime de echipe naționale doresc să joace cu noi în perioada pregătitoare” a adăugat Phillips.

“Convorbiri de pace”

Ginola dorește să se împace cu Cantona

Internaționalul francez David Ginola (Newcastle) s-a hotărît să se împace cu Eric Cantona (Manchester United), colegul său de la națională. “Convorbirile de pace” dintre cei doi vor începe însă cel mai devreme pe 27 decembrie, după meciul Newcastle - Manchester United. Cantona și Ginola sînt “la cuțite” de cînd Franța a pierdut calificarea la World Cup ‘94. Atacantul lui Manchester îl consideră pe compatriotul său responsabil pentru golul bulgarilor din ultimul minut al partidei, care a costat Franța un loc la turneul final din SUA. Totuși, Ginola a declarat ieri: “Vreau să vorbesc cu Eric. Este important pentru echipa Franței ca noi să ne înțelegem bine”.

În ziua în care a împlinit 29 de ani

Tomba a cîștigat slalomul de la Madonna di Campiglio

Italianul Alberto Tomba a cîștigat ieri proba de slalom, disputată pe pîrtia de la Madonna di Campiglio, în Cupa Mondială la schi alpin. Timpul său după cele două manșe: 1’34”62. La peste 1” s-au situat ceilalți ocupanți ai podiumului: Yves Dimier (Franța) - 1’36”17 și Konrad Ladstaetter (Italia) - 1’36”34. “Le dedic această victorie celor care mă simpatizează. Ceilalți nu mă interesează” a declarat Tomba, care a împlinit ieri 29 de ani. Alberto și-a trecut astfel în palmares cea de-a 45-a victorie din “Circul Alb”. Liderul clasamentului general al Cupei Mondiale, norvegianul Lasse Kjus, a fost descalificat în manșa a doua, pentru că a ratat o poartă. El obținuse al treilea timp.

Deși este sergent în cadrul trupelor de carabinieri

Tomba va fi anchetat de Poliție

Poliția civilă italiană va deschide o anchetă în cazul schiorului Alberto Tomba. Acesta a agresat un fotogtaf, după festivitatea de premiere a probei de slalom uriaș, disputată duminică la Alta Badia. Tomba l-a lovit pe Aldo Martinuzzi cu un obiect din sticlă, rănindu-l la mînă. Schiorul s-a răzbunat astfel pentru faptul că fotograful vînduse unor reviste poze înfățișîndu-l pe Tomba în costumul lui Adam. Într-un scurt interviu acordat pentru televiziune, Alberto le-a cerut scuze fanilor pentru incident, dar nu și lui Martinuzzi: “Unii au interpretat greșit episodul, crezînd că este vorba despre o bătaie între doi oameni. Eu nu mă consider o persoană rea. Dacă aș fi vrut să îi fac rău, n-aș fi făcut-o în public”. Deși schiorul italian a declarat că nu a făcut-o intenționat, fotoreporterul a depus o plîngere și poliția a fost obligată să întreprindă cercetări. Prin gestul său, Alberto Tomba, sergent în cadrul trupelor de carabinieri, s-a pus într-o situație delicată. Parlamentarul Mario Gatto a cerut ministrului Apărării să prezinte cazul în fața Senatului: “cu acțiunea sa, Tomba a încălcat nu numai conduita sportivă ci și cea militară”.

La Iași va avea loc

Cupa Speranțelor la fotbal

A.J.F. a primit un fax din partea F.R.F. în care se prezintă următoarele: Comisia Centrală de Copii și Juniori din cadrul F.R.F. a hotărît ca în perioada 4 - 7. 01. 1996 să se desfășoare la Iași etapa zonală a Cupei Speranțelor, ediția 1996. Participă echipele: 1. Politehnica Iași; 2. Luceafărul Iași; 3. C.S.S. Luceafărul Bacău; 4. C.S.S. Tg. Neamț; 5. C.S.S. Olimpia Piatra Neamț; 6. C.S.S. Botoșani (1983); 7. C.S.S. Dorohoi; 8. L.P.S. Botoșani; 9. Grupul Școlar Unirea Pașcani (1984); 10. Ceahlăul Piatra Neamț (1984). Turneele finale se desfășoară în perioada 11-14 ianuarie 1996 la Cluj (grupa 1983) și Constanța (grupa 1984). **(L.M.)**

DECAR srl
en gros
din stoc
PORTOCALE
import Grecia
marca Gillas,
soiul Navels,
dulci, aromate și
suculente,
mărimea 4/8.
calitate extra !
Prețuri avantajoase,
negociabil la fața locului,
în funcție de cantitate.
Bd. Chimiei nr. 35 bl. F1-2,
tel. 032/176610,
zilnic, orele 8,00-17,00

Podoabe pentru
Sărbătorile de iarnă,
brazi, jucării, felicitări,
lumînări, cadouri,
ambalaje.
DECORA
Program: zilnic 8.00-20.00, duminica 10.00-14.00
Tel. 147165, 142937, 117393

SAFI SA
SOCIETATEA DE ASISTENȚĂ
FINANCIARĂ ȘI INVESTIȚII
FINANCIAL SERVICES AND
INVESTMENT COMPANY
anunță
ACORDAREA DE FINANȚĂRI
PENTRU PERSOANE JURIDICE
DE CĂTRE
FONDUL MUTUAL
AL OAMENILOR DE AFACERI
Informații la
Centrul Teritorial SAFI pentru zona Moldova
Tel./fax 032/214109

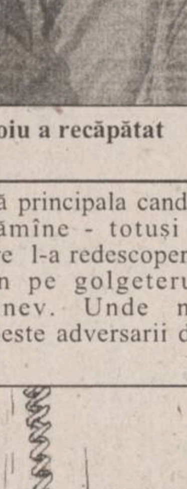

"Dacă aveți o priză,
folosiți-o cu folos."
un nou magazin
s-a deschis
NEST
ELECTRONICS
TV GRUNDIG
la prețurile cele mai avantajoase
Produse electronice și electrocasnice
6600 Iași, Cloșca 10
(pasajul comercial din Ștefan cel Mare)

Pentru Sărbătorile de iarnă
vacanțele...
NET

PUBLICITATE

AGENDA OMULUI DE AFACERI

EROM S.A.

distribuitor al produselor
- COLGATE - PALMOLIVE
- FARMEC CLUJ
- MIRAJ
- SCHWARZKOPF (TAFT, SCHAUMA)
- JOHNSON PH
- GILLETTE
- GAMA LA FEMME, etc.

IMPORTANT: discount 0÷5% sub prețul producătorului.
TRANSPORT GRATUIT! Tel./Fax: 032/125405; 126105

LOG SOFT SRL

desface prin **Magazinul SUNSHINE:**

- componente electronice și aparatură import Germania
- proiectoare, lămpi și becuri cu halogen
- transformatoare toroidale produse de SC PETRA SRL
- faxuri și copiatoare
- consumabile

str. Anastasie Panu 2A, tel. 032/211130, fax: 032/137766

TOP SUN SRL

vinde en gros la prețuri fără concurență

• vopsea păr Loncolor • dizolvant lac unghii • soluție permanent la rece
• produse COLGATE-PALMOLIVE și FARMEC Cluj
• produse cosmetice import "La femme" și Collection 2000 Anglia
• deodorante DENIM, IMPULSE, REXONA, FA, 8x4
• șampoane • rujuri • lacuri unghii • pudre • fixative etc...

Str. Păcurari nr. 156 B. Tel. 032/213482

CABINET OBSTETRICĂ-GINECOLOGIE
Viața medicală

● asigură consultații de obstetrică-ginecologie
● tratamente ● mici intervenții (chiuretaje)
● analize ● sexologie

Podu Roș, str. Țutora 4, sc. E, ap. 1, tel. 122034.
Program: zilnic 13,00-19,00, sîmbătă 9,00-17,00.
Contact: Dr. Alexandra Ovănescu, Dr. Masheh Osama

ALFA CIVIC

distribuie
scule, dispozitive, unelte, accesorii
BOSCH, MAKITA, METABO, STAYER, FELISATTI, FIAC, P.G.M., AQUAPOMPE

Tel. 032 / 137613

ELECTRIC PULS SRL

oferă prin magazinul TELE-TEK
deschis în str. Sf. Lazăr,
o gamă largă de
CARCASE TEKO
componente și subansamble electronice, sisteme de alarmă auto și pentru imobile etc.

Telefon 230059

NATIONAL PROTGUARD
Filiala Iași

servicii de pază și protecție

Hotel Unirea, camera 1204, tel. 117105, 211463
Contact: Iulian Florea, Director economic

COMITEL SRL

oferă și instalează
echipamente PANASONIC
centrale telefonice, telefaxuri,
audio-video
instalații pentru aer condiționat

Iași - Bd. Copou nr. 3, parter - cam. 2
Tel. 032-210054; 213375

ROTHERM SRL

oferă și instalează echipamente pentru încălzire centrală și condiționarea aerului, import Italia și Franța, reprezentant al firmelor:

RADIANT - microcentrale și cazane de încălzire (gaz metan și motorină)
- arzătoare (gaz metan, motorină și CLU)

CIAT - unități de ventilație, climatizare și tratarea aerului, schimbătoare de căldură cu plăci

Service în garanție și post garanție.
PREȚURI MINIME PENTRU UN CONFORT MAXIM !
Tel./Fax: 032/175105

CENTRUL COMERCIAL IULIUS

Amplasat în centrul financiar și de afaceri al orașului, vă oferă spre închiriere spații pentru:
★ reprezentanță
★ activitate comercială en gros și en detail
★ depozitare

Str. Ghica Vodă 3D, Iași - 6600 (Centrul Civic)
☎ 032/210645; 214480

CHALLENGER

vinde:
Copiator NASHUA 5120 A3,
20 copii/minut,
preț copie - 9 LEI.
PREȚ 2.300.000 LEI !!!

Tel. 032/211617, 117981 FAX 032/211617

PETRA SRL

societate mixtă româno-germană

- transformatoare toroidale de rețea în gama 15VA - 5000 VA
- rebobinări motoare și transformatoare electrice
- acționări electrice și automatizări
- lămpi și becuri cu halogen 20, 50 W
- proiectoare și becuri cu halogen 100(150)W, 300(500)W
- reclame luminoase
- componente electonice și aparatură, import Germania

str. Împăcării nr. 27, tel. 125808, fax 221281

GHEZACO SRL

vinde din stoc și la comandă:

● rulmenți, cuzineți, curele pentru autovehicole și întreaga gamă de mașini agricole
● piese auto DACIA import

Str. Eternitatea nr. 35, telefon 174381

RUEDAS SRL
PIESE AUTO IMPORT

din stoc și la comandă

OFERTĂ SPECIALĂ DE IARNĂ:
- bujii, bujii incandescente, filtre motorină și ulei
- cauciucuri, baterii, antigel import, curele

Ieftin și bun!
Str. Armeană 5, tel. 032/112239

SIMONA SNC

OFERĂ EN GROS
- Vinuri 1/1 - Băbească neagră, Fetească regală, Tămîioasă Românească, Galbenă de Odobești, Vermut
- Vinuri spumante - Haret, Afrodita, Perla Vrancei, Bucium, Vincon-șampanie
- Vodcă, Rom, Lichior, Alcool sanitar și rafinat, Cognac, Secărică, Rachiu 1 bere Zimbru 1/2, 1/1 - tip Pils, Moldova
- Zahăr, orez • dulciuri, cafea, alune, conserve
- Țigări - Carpați, LM, Assos

Depozit: Str. Milcov 2 (Piața Al. cel Bun, Pasaj cale ferată)
Tel. **032/251553**, Program: 8-22 (inclusiv sîmbăta și duminica)

LACHI & Co

vinde en gros

• vin la litru, vin spumos, vin la 3/4 l • 12 sortimente lichior, secărică, cognac, vodcă, rom, vodcă, rom, rachiu, alcool rafinat
• bere, adaos comercial 2% • băuturi răcoritoare
• detergent
• șampanie • zahăr (Roman)
• produse zaharoase (Roman), cu un adaos comercial de 0%.

Transport gratuit!

✓ Șos. Bîrnova nr. 4 (lîngă Restaurantul "Trei Sarmale"). Tel. 032/131917
✓ în spatele alimentarei din cartierul Mircea cel Bătrîn

MOLDROM SA

import - export
materii prime, laminate din oțel
și materiale de construcții

Str. Tătărași nr. 57, tel./fax 173025, 172799, 270499
Contact: Constantin Badea, Director executiv

TOFAN GRUP SA
Filiala Iași

comercializează
anvelope și camere auto

Str. Ghica Vodă 1B (demisol), tel. 114782
Contact: Cornel Arcip, Director

REXIM SRL

vinde avantajos
băuturi en gros

● bere ● vin ● vodcă ●
● rom ● lichior ●

Iași, str. Tătărași nr. 68 (vizavi de Piața Tătărași Chirilă)

IRSIDO SRL

vă oferă en gros
● rechizite de birou (biblioraftturi, caiete mecanice, mape, dosare, capsatoare, perforatoare, seturi de birou) produse ESSELTE - Franța
● articole de scris (pixuri, pixuri ceramice, stilouri, creioane mecanice, evidențiatoare, markere), produse SCHNEIDER - Germania și MICRO - Corea
● hîrtie xerox, hîrtie calc, indigouri

Str. Toma Cozma nr. 7A, tel. 144255

BERTO IMPEX SRL

➢ **sisteme de alarmă contra efracției și incendiului (instalare gratuită)**
➢ **sisteme de supraveghere video și video-interfoane**
➢ **sisteme de alarmă auto - autorizate DAEWOO**
➢ **centrale telefonice, telefoane, faxuri**

SIEMENS - PHILIPS

Iași, Hotel TRAIAN, cam. 402; tel./fax: 032-211114

LIVIUS

- *Calculatoare SALIENT (garanție 3 ani)*
- *Imprimante (ace/jet/laser/color)*
- *Plottere și cutter-plottere ROLAND*
- *Programe de contabilitate CIEL*
- *JURIST-PC: colecție de legi*

str. Fătu 1A, tel/fax:032/11.22.21

SC VIBLANC SA

vinde

• Frigidere "Arctic":
- 240 l = 580.000 lei
- 180 l = 515.000 lei
- 140 l = 425.000 lei

• Aragaze Satu - Mare
- 4 ochiuri - 310.000 lei
- 5 ochiuri - 395.000 lei

• Congelatoare "Arctic":
- 210 l = 795.000 lei
- 160 l = 695.000 lei
- 120 l = 570.000 lei

• Combine frigorifice - 230 l = 745.000 lei
• Lăzi frigorifice "Arctic" - 113 l = 550.000 lei

Produsele au garanție 12 luni.
Tel. 032/14.22.89; 032/14.80.19

CRISS GROUP SRL

vinde en gross

● băuturi: vodcă: PERFECT, FIRIZA, SATRA, CLUB 22
rom: PIRAT, COMOARA
lichioruri (15 sortimente)
● țigări ● paste făinoase ● dulciuri
● conserve: carne, pește ● margarină
● produse cosmetice ● detergenți

Bd. Poitiers 14, Centrul comercial Euromarket, tel. 251759

VÎNZĂRI

Oferim hîrtie ambalaj uz general și hîrtie ambalaj specială (pentru preparate și carne).

Tel. 116864, 116370.

SC **EUGEX** *SRL*
(lîngă Avicola),
str. Bucșinescu nr. 40,
vinde
tablă zincată - 0,4 mm.

Vindem hîrtie ziar neutilizată în procesul de producție, ce poate fi folosită ca ambalaj. Preț 910 lei/kg. Rel. la tel. 230060.

■ **Vînd mașină gogoși, producție SUA, absolut nouă, capacitate 400 buc./h. Preț - 5 milioane lei. Telefon 131875. (826536)**

■ Vînd orgă "Vermona", "2 manuale" F.2, negociabil, zilnic după orele 16,00. Telefon 127537. (826382)

■ **Vînd pui foxterier, mascul și femelă. Telefon 141734, 251858. (73003)**

■ Nu aveți destui bani pentru cumpărarea unui CALCULATOR? Nu-i nimic! S.C. PATRULATER vă oferă posibilitatea de a-l achiziționa ÎN RATE! FĂRĂ DOBÎNDĂ! Contactați-ne la telefon 176332. (826407)

■ Vînd goblenuri neînrămate. Telefon 152394. (826421)

■ Vînd loc central, cu două cripte, la Cimitirul Eternitate. Telefon 136693. (826464)

■ Vînd vin nobil Bucium. Telefon 138661. (826485)

■ Vînd tablă zincată 0,4 mm, maximum 5 tone pe săptămînă, Telefon 036/468985, după orele 17,00. (1372112)

AUTO MOTO

SC RUEDAS SRL, magazinul din str. Armeană nr. 5, vă oferă
PIESE AUTO IMPORT - noi.
Tel. **032/112239.**

■ **Vînd ARO 10.4x4 nou, model deosebit. Telefon 271891.**

■ **Vînd Daewoo Cielo GLE AC, 8000 km, alb Casa Blanca, Preț - 23.000.000. Telefon 131875, între orele 18,00-23,00. (826537)**

■ Vînd TV carosat cu motor de Brașov, înscris în circulație, stare ireproșabilă. Telefon 127029. (73036)

■ Vînd Dacia 1100, motor original. Telefon 115134. (826456)

ELECTRONICE

ROBOȚI TELEFONICI.
Tel. 270039

■ Vînd televizor alb-negru "Sirius 208". Telefon 153077. (826483)

CASE - TERENURI

AGENȚIA CASTER
vinde
vilă 10 camere, parter + 2 etaje, în zona Țicău, amplasare de excepție.
Pentru informații suplimentare sunați la tel. **142110/106**, între orele 9,00-14,30 și 16,00-19,00.
Hotel Unirea, cam. **106.**

AGENȚIA CASTER
vinde
apartament cu 2 camere semidecomandate, str. Ciric, preț 17 milioane lei, negociabil.
Pentru informații suplimentare sunați la tel. **142110/106**, între orele 9,00-14,30 și 16,00-19,00.
Hotel Unirea, cam. **106.**

AGENȚIA CASTER
vinde
apartament de lux în Pașcani, 5 camere duplex, 120 mp, mobilat modern, șemineu, scară interioară - stejar masiv, bucătărie echipată, lambriuri de cireș masiv, 4 balcoane și alte îmbunătățiri, preț 17 mii $.
Pentru informații suplimentare sunați la tel. **142110/106**, între orele 9,00-14,30 și 16,00-19,00.
Hotel Unirea, cam. **106.**

AGENȚIA CASTER
vinde
terenuri în zone bune, diverse utilizări.
Prețuri avantajoase.
Pentru informații suplimentare sunați la tel. **142110/106**, între orele 9,00-14,30 și 16,00-19,00.
Hotel Unirea, cam. **106.**

SUNAȚI ACUM **AGENȚIA CASTER**
• tranzacții imobiliare (case, terenuri)
• intermediem vînzări, închirieri și schimburi de case, apartamente și terenuri.
Înscrierea în baza de date și reclamă (presă și radio) gratuită.
Ofertă actualizată permanent pe computer.
Perfectarea actelor în regim de urgență,
Pentru informații suplimentare sunați acum la tel. **142110/106**, între orele 9,00-14,30 și 16,00-19,00.
Hotel Unirea, cam. **106.**

■ Urgent, vînd casă cu teren, 1500 mp, în zona Lunca Cetățuii. Fam. Toader Bîrsan. Relații la telefon 125025. (828000)

■ Vînd teren, 5000 mp, lîngă șoseaua Iași - Tomești, peste barieră. Relații: Hădăr Romică - Tomești. (826540)

■ **Vînd apartament 2 camere, zona Podul de Piatră. Preț negociabil. Telefon 168652. (73022)**

■ Vînd apartament 2 camere, în Slănic Moldova, preț negociabil. Relații la telefon 034/342003. (826454)

CUMPĂRĂRI

Cumpăr sau închiriez pe termen lung garaj zona Fundației, Independenței, Autogară.
Tel. 250559, 250699.

Cumpărăm și închiriem garsoniere, apartamente, case, terenuri, spații comerciale, spații producție.
Tel. 142110/106.
Agenția CASTER.

AGENȚIA CASTER
cumpără
casă cu 3 - 4 camere + 250 mp teren în zonă bună și liniștită, maxim 80 milioane.
Pentru informații suplimentare sunați la tel. **142110/106**, între orele 9,00-14,30 și 16,00-19,00.
Hotel Unirea, cam. **106.**

AGENȚIA CASTER
cumpără
apartament 2-3-4 camere, în zonă centrală - semicentrală, maxim 40 milioane lei, în funcție de amplasare, starea apartamentului și confort.
Pentru informații suplimentare sunați la tel. **142110/106**, între orele 9,00-14,30 și 16,00-19,00.
Hotel Unirea, cam. **106.**

AGENȚIA CASTER
cumpără
apartament 3 camere, în Podu Roș (se acceptă în stare degradată), exclus parter.
Pentru informații suplimentare sunați la tel. **142110/106**, între orele 9,00-14,30 și 16,00-19,00.
Hotel Unirea, cam. **106.**

AGENȚIA CASTER
cumpără
apartament cu 1 sau 2 camere, la un preț maxim de 20 milioane lei.
Pentru informații suplimentare sunați la tel. **142110/106**, între orele 9,00-14,30 și 16,00-19,00.
Hotel Unirea, cam. **106.**

AGENȚIA CASTER
cumpără
apartament cu 3 sau 4 camere, în zonele Copou, Autogară, Păcurari, pînă la magazin Coleus. Preț maxim 20 milioane lei.
Pentru informații suplimentare sunați la tel. **142110/106**, între orele 9,00-14,30 și 16,00-19,00.
Hotel Unirea, cam. **106.**

Cumpăr armă panoplie ori defectă (pentru panoplie).
Tel. **173779,** - orele 17.00-22.00.

SC ***PAMBAC*** *SA*
Bacău
achiziționează
grîu de panificație
conform STAS.
Preț negociabil.
Se asigură transportul.
Relații la tel. **117400.**

■ Cumpăr dolari și mărci. Telefon 214260. (826409)

■ Cumpăr cărți pentru Anticariat. Mă deplasez. Telefon 270076. (826396)

■ Cumpăr urgent un apartament cu trei-patru camere, etaj inferior, cu telefon. Telefon 220650, după orele 16,00.

■ Cumpăr apartament cu o cameră, exclus zone periferice și parter/ultimul etaj. Ofer max. 10 mil. lei. Telefon 142192, între orele 18,00-21,00. (77+826471)

■ **Cumpăr apartament cu 2 camere decomandate, preferabil zonele: Tătărași, Oancea, Păcurari, Autogară, Podu Roș. Relații la telefon 172557/119, între orele 14,00-18,00.**

ÎNCHIRIERI

AGENȚIA CASTER
caută spre închiriere
casă în București, cu spațiu pentru birouri în suprafață de 80-100 mp, cu 1(2) dormitoare și cu telefon.
Pentru informații suplimentare sunați la tel. **142110/106**, între orele 9,00-14,30 și 16,00-19,00.
Hotel Unirea, cam. **106.**

AGENȚIA CASTER
caută spre închiriere
spațiu comercial în Iași, zonă centrală sau semicentrală, în suprafață minimă de 50 mp.
Pentru informații suplimentare sunați la tel. **142110/106**, între orele 9,00-14,30 și 16,00-19,00.
Hotel Unirea, cam. **106.**

AGENȚIA CASTER
caută spre închiriere
apartament cu 2 sau 3 camere, situat în Centrul Civic, etajele 1 sau 2, preț avantajos.
Pentru informații suplimentare sunați la tel. **142110/106**, între orele 9,00-14,30 și 16,00-19,00.
Hotel Unirea, cam. **106.**

AGENȚIA CASTER
caută spre închiriere
casă 4-5 camere cu spații parcare auto (4-5 mașini), minim 2 ani, preț aprox. 600-700 $/lună.
Pentru informații suplimentare sunați la tel. **142110/106**, între orele 9,00-14,30 și 16,00-19,00.
Hotel Unirea, cam. **106.**

SCHIMBURI

■ **Schimb sau vînd grădină - 3300 mp, cu vie nobilă, pomi fructiferi, în comuna Comarna de Sus, județul Iași, preț 3000 lei/mp. În același preț se include casă bătrînească, cu instalație electrică. Telefon 150875. Pentru garsonieră conf. 1, în zona Păcurari sau Nicolina.**

■ Schimb două camere separate în Independenței, cu o garsonieră plus diferență, numai în Centru sau 7 Noiembrie. Telefon 112101. (826457)

DECESE

Soția, fiul, nora, ginerele și nepoții anunță cu durere încetarea din viață a celui care a fost
CARCEA MIRCEA.
Dumnezeu să-l ierte.
Înmormîntarea va avea loc joi 21 dec. 1995, ora 13.30 la cimitirul "Sf. Petru și Pavel" Iași.

Cu adîncă durere, Virgil frate, Lorica soră, Maria soră, Lucica soră și cumnații regretă profund dispariția scumpei lor surori
BOTEZ RODICA.
Dumnezeu s-o odihnească în pace.

Cu adîncă durere, Gabriel soț, Carmen fiică, Romeo fiu, Gigi ginere, anunță încetarea din viață a celei ce a fost soție și mamă
BOTEZ RODICA.
Înmormîntarea va avea loc joi, 21.12.1995, orele 10.oo la cimitirul Eternitatea. Corpul neînsuflețit este depus la Biserica "Sf. Neculai" Tătărași.
Dumnezeu s-o odihnească în pace.

Maricica soție, Diana, Carmen, Angelica fiice, Dănuț fiu, anunță cu tristețe și mîhnire în suflet, încetarea din viață după o grea suferință a lui
ION GIOSANU,
soț și tată iubitor.
"Tati, nu vom uita niciodată, grija pe care ne-ai purtat-o tuturor".
Înmormîntarea va avea loc joi, 21 decembrie, la cimitirul "Sf. Treime" - Păcurari, în capela căruia se află depus.

Marius soț, Andreea fiică, tatăl, socrii și rudele apropiate anunță cu profundă durere trecerea în neființă a dragei lor
DANA
la frageda vîrstă de 28 ani.
Înmormîntarea are loc miercuri 20 dec. 1995 ora 12.oo la cimitirul "Sf. Vasile". Flori și lacrimi pe tristul ei mormînt.

CONDOLEANȚE

Colegii Secției 3 R.A.T.C. - Iași transmit sincere condoleanțe colegului ing. MUNTEANU GIGI pentru pierderea suferită prin decesul mamei soacre.

Familia Moisă Constantin transmite sincere condoleanțe familiei Panțiru Aurel și este alături de ei la dureroasa despărțire de cel drag
TOADER PANȚIRU,
80 de ani.
Dumnezeu să-l ierte și să-l odihnească în pace.

Buiceac Radu este alături de prietena lui Giosanu Diana pentru pierderea tatălui.

Colectivul Facturare Romtelecom este alături de colega MUNTEANU CARMEN în aceste momente grele pricinuite de dispariția mamei și îi transmit întreaga compasiune și sincere condoleanțe.

Familia Buiceac transmite sincere condoleanțe familiei Giosanu pentru pierderea suferită.

Fănică-Lucan regretă enorm dispariția fulgerătoare a celui mai bun văr al său
BUCUREL CHIRILĂ.
Dumnezeu să-l ierte.

Familia Poroch regretă cu mare durere în suflet moartea neașteptată a neuitatului ei frate, cumnat și unchi
BUCUR CHIRILĂ,
prim cornist la Filarmonica Moldova Iași.
Dumnezeu să-l ierte.

Familia Ocheană regretă cu mare durere în suflet moartea neașteptată a neuitatului ei frate, cumnat și unchi
BUCUR CHIRILĂ,
prim cornist la Filarmonica Moldova Iași.
Dumnezeu să-l ierte.

Familia Munteanu Constantin transmite sincere condoleanțe familiei Botez și Munteanu pentru pierderea suferită.

Mona și Liviu Strachină transmit sincere condoleanțe și sînt alături de Carmen și Gigi Munteanu la greaua pierdere suferită.

Sîntem alături de colegul nostru ing. Pricop Eugen la durerea pricinuită de dispariția bunicii sale.

S.C. IASICON S.A. transmite sincere condoleanțe colegului ing. Pricop Eugen pentru pierderea suferită.

Colectivul secției F.U.M. - FORTUS S.A. este alături de colegul său Cogean Iosif la pierderea socrului său
GHERGHEL MIHAI
și transmit sincere condoleanțe familiei îndoliate.
Dumnezeu să-l ierte.

Frații, sora, cumnatul și cumnatele, precum și rudele apropiate deplîng trecerea în neființă a celui ce a fost
CIOCOIU MIHAI,
lăsînd în urmă lacrimi și durere pe veci în sufletele noastre.
Dumnezeu să-l odihnească.

Familia Herța Petru exprimă sincera sa compasiuine doamnei educatoare Rascarache Elena în aceste momente durerease pricinuite de pierderea neprețuitului său părinte.
Condoleanțe familiei îndoliate.

PUBLICITATE

COMEMORĂRI

+ +

Părinții îndurerați pentru totdeauna amintesc celor care au cunoscut-o și iubit-o pe singura lor bucurie care a fost fiica lor

ADA PAULA

- farmacistă -

că la 20 dec. 1995 au trecut șase luni de cînd ne-a părăsit neașteptat și pe nedrept la numai 28 de ani.

Odihnește-te în pace fată dragă.

MULȚUMIRI

Pentru scoaterea din criza unui atac neasteptat de glaucom și restabilirea vederii pe care o puteam pierde, adresez multumiri **doamnei dr. GALAN S.** și **doamnei dr. ANGHEL K.** și întregului colectiv al secției de oftalmologie, Spitalul Nerochirurgie Iași pentru profesionalismul și competența de care dau dovadă în activitatea zilnică. Vă doresc ani mulți fericiți și numai împliniri.

Cu stimă. Leoveanu Victor.

A trecut un an și patru luni de la interventia chirurgicală efectuată la Spitalul Parhon Iasi de către **dl. dr. NOVAC COSTICĂ** și **dl. dr. SUDITU NICOLAE** la două tumori vezicale, operație dificilă executată extrem de îngrijit în urma căreia mă simt excelent. Adresez mulțumiri și echipei din subordinea acestor chirurgi valorosi. Cu ocazia Sărbătorilor și a Anului Nou transmit urările mele de ani mulți, sănătate și succese depline.

Cu stimă, Leoveanu Victor.

OFERTE SERVICII

NU EZITAȚI!

SC **ALSOC** SRL

Str. Sf. Andrei nr. 4 (lîngă biserica Sf. Mina)

Farmacia FARMAVITA

pentru sănătatea dvs.

Program zilnic: 9.00-19.00

Sîmbăta și duminica: 9.00-14.00.

Telefon **1122043.**

Transport marfă și persoane cu Break Diesel, 145 lei/km.

Telefon ***129995*** sau ***141464***.

SERVICII MEDICALE MOBILE

(asistență medicală la domiciliu; consultații medicale; prescriere de retete în regim compensat; recomandări și investigații paraclinice; tratament de urgență; asigurarea transportului și internării în caz de necesitate)

CORPO-SAN

vă ajută!

Sunati la telefon **113130/569**

zilnic, între orele 7,00-23,00.

Prin contract asigurăm asistență medicală angajaților societăților comerciale.

Rebobinare difuzoare, orice tip. Ofer garanție. Str. N. Iorga 22, cămin Tepro nr. 2, et. IV, camera 403.

COMPANIA DE TURISM NET

Excursii în: **TURCIA** 03.01.1996

Tabere

Borsec, Lacul Roșu, Sovata, Tușnad, Sinaia, Sîngeorz Băi, Piatra Neamț *(locuri limitate)*: 3-7.01.1996

Asigurăm transport *GERMANIA* și *FRANȚA* și asistență obținere viză pentru *FRANȚA*.

Casa Modei -mezanin

Telefon **117596.**

Ailioaie - medic primar - doctorul familiei permanent. Tel. 25.11.17.

AGENȚIA DE TURISM UNIREA (OJT) - PIAȚA UNIRII

oferă următoarele excursii peste hotare: **EGIPT** 11 zile avion, 28 decembrie, 17 februarie 1996. **MAROC** 9 zile, 28 decembrie **TUNISIA** 8 zile, 27 decembrie **GRECIA** 5 zile, avion, 30 decembrie. **ITALIA** avion, 6 zile, 27 decembrie **AUSTRIA,** 7 zile, avion, 27 decembrie **ANGLIA** 8 zile, avion, 27 decembrie 1995, 17 ianuarie 1996. **AUSTRIA,** 7 zile, avion, 27 decembrie **FRANȚA,** avion, 8 zile, 28 decembrie **THAILANDA,** 10 ianuarie 14 februarie, 13 martie 1996. **TURCIA,** autocar, revelion Kusadași, 29 decembrie. **SPANIA - PORTUGALIA,** 8 ianuarie, 19 ianuarie, 12 zile avion. **ISRAEL,** 8 zile, avion, 14 ianuarie, 11 februarie, 10 martie. **EGIPT - ISRAEL,** 24 zile, 3 februarie, 2 martie, 30 martie. **KENIA** - SAFARY 24 zile, 4 februarie, 4 martie, 1 aprilie. **TRANSAMERICA,** 17 zile, avion, trimestrul 1 1996. **CHINA,** 8 zile, avion în fiecare sîmbătă. Intermediem obținerea de vize pe bază de invitație, pentru țările Franța, Israel, Canada, SUA, Elveția.

Revelioane în țară: Borsec, Durău, Slănic Moldova, Sinaia, Predeal, Cîmpulung Moldovenesc, Caba Fîntînele.

Informații suplimentare la tel. 143037.

Vă asteptăm!

- Inginer, autorizat, repar televizoare color orice marcă, diverse adaptări. Telefon 250915. (332685)
- Traduceri legalizate, limba engleză, Cuza Vodă 38. Telefon 112201. (827915)
- Transport marfă cu microbuz VW, orice distanta. 1t. 240-300 lei/km. 8000 lei/h în oras. Decontare legală. Telefon 211673.
- Inginer, repar masini de spălat (automate sau obisnuite), storcătoare, uscătoare de rufe, masini de spălat vase, masini de cusut, aspiratoare, alte aparate electrocasnice. Telefon 233216, după ora 17.00. (827984)
- Initiez operare PC (eventual programare). Telefon 156278, după ora 20,00.
- S.C. "Soferul Amator" S.A. Iasi cu sediul în Iasi, str. Sf. Andrei face înscrieri pentru seria I 1996 (4.01.1996), zilnic între orele 7,00-17,00. Relatii la telefon 117438. (826468)

LOCURI DE MUNCĂ

Societate comercială angajăm ***vînzătoare cu experiență*** pentru raionul *"Salamuri-Brînzeturi"*. Informații la telefon **212050, 211808**, între orele *8.00-16.00.*

- S.C. IASITEX S.A., str. Primăverii nr. 2, angajează de urgență filatori si merceologi specializati în produse textile. Relații suplimentare la telefon 136760, 182-248. (826460)
- IIRUC S.A., Sucursala Moldova, angajează ing. electronisti. Conditii: absolventi ai Facultătii de Automatizări si Calculatoare; vîrsta pînă în 30 de ani; cunostințe în domeniul masinilor unelte cu comandă numerică. Relatii la telefon 144745, 144672, sau la sediul unitătii în strada G. Muzicescu nr. 10. (826473)

Societatea Comercială "TEROM" SA Iași

angajează prin concurs

DOI INGINERI CHIMIȘTI

Condiții:

☐ absolvenți ai Facultății de Chimie Industrială

☐ bărbați pînă la 30 ani.

Concursul va avea loc pe data de **5 ian. 1996**, ora **8.00**.

Înscrierile se fac la sediul societății - serv. Resurse umane - pînă pe data de *29 dec. 1995*.

SC VITA DOLCE SRL

angajează

CONTABIL CU EXPERIENȚĂ.

Condiții:

- studii superioare economice
- experiență în domeniul financiar contabil și salarizare-prețuri.

Cererile se primesc la sediul societății din str. Chișinăului nr. 33. Relații la telefon **230.280**.

- Fundația Culturală "Renasterea Română angajează analist-programator, cu carte de muncă. Condiții: absolvent de informatică sau calculatoare; motivat pentru activitate specifică economiei de piață; salariu competitiv. Informații la Scoala "P. Poni", telefon 146735. Interviul 27-28.XII.1995, orele 11,00. (73507)

FELICITĂRI

LA MULTI ANI!

Cele mai sincere urări de sănătate, fericire alături de tradiționalul *'LA MULȚI ANI!'* pentru domnul ***MIHAIL CONSTANTIN*** din partea familiei Condurache Mihai.

PIERDERI

- Pierdut cîine alb cu pete negre (Dalmatian). Telefon 211213. Recompensă. (826462)
- Pierdut carnet somaj pe numele Costea Maria. Îl declar nul. (826488)

LICITAȚII

S.C. LACTIS S.A. Iași cu sediul în bd. Metalurgiei nr. 8 Iași scoate la licitație 6 cai aflați la Ferma Dumești. Licitația se va desfăsura în ziua de 11.01.1995. Cei interesați vor putea participa pe baza unei cereri scrise depuse la sediul societății și cu achitarea unei taxe de participare de 5.000 lei. Licitația se va ține la Ferma Dumești. Alte relații la telefon 132555 sau la sediul S.C. LACTIS S.A. Iași.

DIVERSE

- **Institutul National de Informatii, înfiintat prin Hotărîrea Guvernului României nr. 472/1992 ca institutie militară de învătămînt superior, pregăteste ofiteri de informatii pentru toate institutiile implicate în sigurantă. Institutul cuprinde două facultăti: 1. Facultatea de Psihosociologie, cu durata de patru anu, ai cărei absolventi primesc licentă în psihosociologie. 2. Facultatea de Stiinte ale Comunicării, cu durata de patru ani, ai cărei absolventi primesc licenta în stiinte ale comunicării. La concursul de admitere se pot înscrie absolventi și absolvente de liceu cu bacalaureat, care nu au împlinit 23 de ani, apti pentru a fi ofiteri. Concursul de admitere se desfăsoară în două etape: Etapa I - eliminatorie; testare psihologică; examen medical; probe sportive; probă de creativitate - expresivitate (oral). Rezultatele obtinute la etapa eliminatorie se comunică înainte de încheierea înscrierilor la alte facultăti. Etapa a II-a - examen scris; Facultatea de Psihosociologie: Psihologie; Elemente de teoria probabilitătilor si statistică matematică; Limba străină (engleză, franceză sau germană); Facultatea de Stiinte ale Comunicării: Filosofie, Limba și literatura română, Limbă străină (engleză, franceză, rusă sau germană). Manualele școlare pentru concursul de admitere sînt cele stabilite de Ministerul Învătămîntului.**

- **Repatriat - scutit de taxe vamale, introduc în tară masini fără vamă. Telefon 131875, orele 18,00-22,00. (826019)**

MATRIMONIALE

MESAJE

- Numitul Corneanu Nicolae este chemat de Judecătoria Suceava pe data de 21 februarie 1996. (826484)
- Pentru Albele ca Zăpada. Sunati miercuri dimineață la telefon 213114 sau joi dimineată la 145154. Emil. (826487)
- Pentru Alina. Inginer 26/1,80/85, situatie materială bună, cu auto, doreste să te cunoască. Stabileste o întîlnire sau lasă un număr de telefon. Marius. (826486)

ULTIMA ORĂ

VÎNZĂRI

- **Vînd instalatii de pom cu 100 becuri, 5800 lei/bucata. Telefon 232210. (73351)**
- **Vînd tablă zincată de Sidex, de 0,4 mm, la 2990 lei/kg. Telefon 232210. (73351)**
- **Vînd haine blană nutrie, noi, modele și culori diferite, cojoc bărbătesc import, mărimea 46-48, nou, preturi convenabile. Relatii la telefon 144970. (826493)**
- Vînd masină de tricotat "Veritas 180" și masă ovală extensibilă pentru 12 persoane. Telefon 172038. (374)

ELECTRONICE

- Vînd televizor color AFLA, diagonala 61 cm, fără telecomandă, functionare foarte bună, pret fix, 300 mii lei. Telefon 149622. (73353)

CUMPĂRĂRI

- Cumpăr casă cu 5-6 camere, cu gaz și canalizare. Telefon 112553, între orele 9,00-13,00; 15,00-18,00. (826497)

SCHIMBURI

- Schimb apartament 3 camere Tomesti, de stat, cu apartament 2 camere, conf. 2 sau apartament cu o cameră Iasi, tot de stat. Răspuns în "Monitorul" pentru doamna Florea Aurica. (73354)

PIERDERI

- Pierdut autorizatie de functionare cu nr. 224001693 si registru de casă, si evidență din data de 18.12.1995, pe numele Simionică Florin. Le declar nule. (826491)
- Pierdut carnet student și legitimatie bibliotecă pe numele Antohe Magda Ecaterina. Le declar nule. (826489 + 90)
- Pierdut carnet student pe numele Tiganas Corina Georgiana. Îl declar nul. (826500)

DIVERSE

- **Restaurantul Militar Iași, str. Copou nr. 7 organizează Revelion 1995-1996. Pret informativ 40.000 lei. Înscrierile se fac pînă pe data de 22.XII.1995. Relatii la telefon 143355, între orele 9,00-18,00. (826492)**

AGENȚIA CASTER

TRANZACȚII IMOBILIARE

Intermediem vînzări, închirieri și schimburi de case, apartamente și terenuri.

Înscrierea în baza de date și reclamă (presă și radio) este gratuită.

Ofertă actualizată permanent pe computer.

Pentru informatii suplimentare sunați la tel.

032-142.110/106

Între orele 9^{00}-14^{30}; 16^{00}-19^{00}

Hotel UNIREA cam. 106

COLȚUL STUDENTULUI

VÎNZĂRI

- **Vînd vioară Reghin 4/4, fabricată în 1978, stare exceptională, pret negociabil. Relatii la telefon 178911, după ora 17,00.**
- **Vînd porc viu, 3500 lei/kg, negociabil. Telefon 143992.**
- **Vînd vin alb de Husi, exceptional. Telefon 141296.**
- **Vînd chitară bas - 200.000 lei, negociabil; schiuri fond - 2 m; bocanci schi - coborîre, M42. Telefon 221646.**
- **Vînd patine (canadiene) negre, mărimea 44-1/2, stare foarte bună, pret convenabil. Telefon 142503.**
- **Vînd DECK RADIOTEHNIKA, încărcare casetă "sertar", sigilat, ireprosabil, 250.000 lei, negociabil. Telefon 145610, orele 9,00-16,00.**
- **Vînd DECK dublu MAYAK plus două boxe si statie 2 x 25. Telefon 214512.**

ÎNCHIRIERI

- **Studentă Medicină, an IV, caut cameră decomandată (eventual intrare separată) la o doamnă singură; solicit conditii deosebite: liniste, curătenie, cu acces baie-bucătărie. Ofer 50.000 lei/lună, în plus tratamente injectabile (eventual meditatii fizică-chimie, orice nivel). Relatii la telefon 035/411732.**

OFERTE SERVICII

- **Student matematică meditez elevi, cl. V-XII. Seriozitate. Telefon 156726.**

PIERDERI

- **Pierdut carnet student pe numele Mihai Barbu T. Îl declar nul.**
- **Pierdut cîine Caniche pitic, negru. Răspunde la numele Chichi. Găsitorului recompensă substantială. Mesaj în "Monitorul"**

FELICITĂRI

- **"La multi ani!" pentru Tudor. Te asteptăm la bairam. Noi.**
- **"La mulți ani!", un an bun și cu sănătate pentru Munteanu Violeta. Simona și Cătălin.**

MATRIMONIALE

- **Pentru contul personal, doresc să posed un Leu din emisia anilor '65-'70. Cotatii bursiere în orice zi după ora 18,00. Mirela, 25/1,58.**
- **Student și salariat, 25/1,75/70 sper să cunosc o d-ră adevărată, suplă, studentă sau salariată, născută în 1975-76 sau 1971. Zilnic la 215809, între orele 20,00-22,00. Rog seriozitate pentru prietenie. Radu.**
- **Femeie, proaspăt rănită din dragoste (1,70/90,55,88), caut bărbat adevărat, posesor auto, pentru relatie îndelungată. Mesaj în "Monitorul" pentru Cristina.**
- **Adolescentă, zglobie, care urăște cenzura, caut matur, cu experiență, capabil de iubire. Mesaj pentru Liliana.**
- **Inima mea te asteaptă. Dacă esti înalt, brunet, cu gropită în obraz, vino si voi fi a ta. Mesaj pentru Vicy.**
- **Sînt singur, sînt trist si neînteles. Astept un suflet sensibil si o mînă fermă care să mă smulgă din mlastina tristetii. Mesaj pentru Cristi Stefănel.**

MESAJE

- **Pentru Vladimir. Te astept marti, orele 13,30 sau miercuri, orele 11,30 în fata librăriei "Junimea". Semn de recunoaștere - să ai o floare în mînă. Ana. Rog seriozitate.**
- **Sîntem trei tipe trăznite, arătoase si foarte foarte disponibile. Nu avem unde să facem revelionul, asa că așteptăm ofertele unor băieti de treabă. Mesaj pentru Albele ca zăpada.**
- **Caut un tip de bine pentru a petrece revelionul în doi. Alina.**
- **Caut o persoană în vîrstă, prezentabilă, pentru a face pe Mos Crăciun. Asigur costumul si cheltuielile de transport. Mesaj pentru R. Popescu. Cer seriozitate.**
- **Student arab, timid și complexat. Caut tînără românca, fără complexe, care să stie colinde românești pentru a petrece împreună revelionul. Mesaj pentru Ibrahim.**

AGENDA OMULUI DE AFACERI

ABES MED SRL

comercializează

- băuturi: vodcă: PERFECT
  - produse VALCO - Baia Mare
  - lichioruri
  - sucuri
- țigări ● paste făinoase ● dulciuri
- conserve ● margarină ● hîrtie igienică
- produse cosmetice ● detergenți

Bd. Poitiers 14, Centrul comercial Euromarket

Agenția pentru servicii de mariaj DUET

- totalitatea serviciilor necesare organizării unei nunți
- flori, buchete pentru mirese
- aranjamente și podoabe florale pentru ocazii festive
- vestimentație și accesorii de lux pentru mirese, miri și companioni

B-dul Stefan cel Mare și Sfînt nr. 2, bl. B2 (vizavi de magazinul Central), tel. 117393

FIMEX SRL

comercializează:

- televizoare GOLDSTAR
- calculatoare, imprimante
- fax-uri, telefoane, copiatoare, birotică
- consumabile, hîrtie imprimantă și copiator

Asigură service în garanție și postgaranție

Str. Cuza Vodă nr. 8 Tel./Fax: 032/211333

DIALDO SRL

LEGO

B-dul Ștefan cel Mare si Sfînt 54 Tel. 032/213479

ACE COMPUTERS

dealer autorizat **DTK Computer**

comercializează tehnică de calcul:

- calculatoare
- imprimante
- componente, accesorii, consumabile

Grigore Ureche 3, bl. W. Mărăcineanu, parter

Tel./fax: 032 - 213122, 213130

SYSCAD

- Calculatoare A-TRONIC (SUA) (2 ani garanție).
- Imprimante EPSON, HP, SEIKOSHA, OKI, STAR.
- Faxuri, copiatoare, mașini de scris.
- CD-uri cu soft, SOFT CU LICENȚĂ.
- Componente și accesorii de calculator.
- Service calculatoare, imprimante, copiatoare.
- KITURI MULTIMEDIA.

Iași, str. Closca nr. 6, tel. 213785/115811, fax 213785

SC EDITA SRL

oferă prin raioanele sale cele mai atrăgătoare cadouri pentru CRĂCIUN

- carte • papetărie
- marochinărie • jucării
- produse foto • cosmetice

Prețurile cele mai mici din Iași!

Str. Sfîntul Lazăr 53, tel. 032/233690

EN GROS

PORTOCALE

IMPORT **1870** LEI/KG ! GRECIA

ZILNIC 10^{00} - 17^{00}

TERASA BREAZU

SURPRIZA ZILEI !

Fiecare persoană care a publicat un anunț de mică publicitate în cotidianul **Monitorul** participă în fiecare zi la

o tragere la sorți cu premii în lozuri.

În fiecare zi, de luni pînă vineri se extrag 3 nume cîștigătoare iar sîmbătă 5 nume.

Numele cîștigătorilor se publică în paginile de mică publicitate ale cotidianului **Monitorul**.

Persoanele cîștigătoare de astăzi sînt:

1. **Acatrinei Irinel**
2. **Postăvaru Radu**
3. **Pușcașu Costel**

Persoanele cîștigătoare sînt rugate să vină să-și ridice premiile de la sediul cotidianului **Monitorul**, et.II, cam. 212, în fiecare zi între orele **10^{00} - 16^{00}** cu buletinul de identitate.

Informații la telefon **144776**.

ETNIS SRL

Partener comercial al firmei germane Vaillant, pentru zona Moldova, vă oferă

Aparate pentru încălzit

- pe combustibil lichid sau gaz
- electrice

Asigurăm: montaj, service și garanție 2 ani.

Str. N. Iorga nr. 7D, bl. F5, tel. 230113, fax 232690

CANEL srl

SISTEME DE ALARMĂ:

- auto
- pentru imobile, locuințe etc.

Str. I. C. Brătianu nr. 22

Tel: 032/114821 Tel./Fax: 032/211986

PALLADIAN COMPUTERS

Calculatoare, imprimante, software, subansamble

Prețuri de sărbători

486DX2/66 - 899 USD

str. Arcu 85, tel. 211696, 250050, fax 250050

SAXON'S

- ȘTAMPILE EXPRES
- CĂRȚI DE VIZITĂ DE LUX
- ECUSOANE PLASTIFIATE

Str. V. Lupu nr. 122, bloc B6, sc. C - parter

Tel./Fax: **175217**

DINGOTEX SRL

MAGAZIN **AUTOBEST**

oferă la prețuri avantajoase

piese auto

indigene, import (și la comandă)

Program: 8^{00}-18^{00}, sîmbătă 9^{00}-12^{00}

Șos. Păcurari nr. 79 (vizavi de Service Păcurari)

AGENȚIA DE TURISM "TOTEM" IAȘI

REVELIONUL BLATIȘTILOR

Cabana URLEA	**57.000 lei**
Toplița	**114.000 lei**
Hotel RARĂU	**245.000 lei**

Str. Vasile Conta nr. 30 (casa Studenților Iași); tel. 032-213545

TRANSCOM SA

efectuează

- transport auto
- reparații auto

închiriază spații de parcare

Str. Aurel Vlaicu 54, tel./fax 173636, 173078

ED&F MAN ZAHĂR PRODUCT SRL

vinde en gros

- zahăr rafinat la saci de 50kg

Prețuri avantajoase !!!

Roman, str. N. Titulescu, bl. 14, sc. C, et. 2, ap. 78, tel./fax 033/733532

Contact: dl. Dan Petrea

Agenția turism - TOTEM

EXCURSII EXTERNE IANUARIE 1996

Italia 589$ • Grecia 335$

Anglia 920$ • Franța • Austria

Cipru • Dubai • Egipt

Casa Tineretului - Iași, tel. 032/213545

Grup ROMET SA Buzău

Reprezentanța Iași

✓ **Comercializează și montează:** • instalații pentru contorizare apă rece, caldă și energie termică • filtre de purificare a apei pentru uz casnic și industrial AQUATOR • tavan fals și pereți despărțitori • corpuri iluminat cu bec halogen • mobilier din sticlă • jaluzele aluminiu.

✓ **Amenajează spații comerciale și expoziționale**

Bd. A. Panu nr. 56, tel. 032/214930.

BANCOS SRL

comercializează prin magazinul din Bd. Independenței mezanin intrare Croitorie (vizavi de magazinul "Piese Auto")

toate tipurile de imprimate tipizate și netipizate,

printre care:

• registru casă - 2266 lei • NIR-TVA - 2266 lei • chitanțier - 595 lei • condică prezență 100 file - 2549 lei

Caiete: • dictando 48 file - 506 lei, 100 file - 1013 lei • aritmetică 48 file - 537 lei, 100 file - 1105 lei • studențești 100 file - 1948 lei • hîrtie ciocan - 695 lei.

Prețurile includ TVA.

PROGRAM: 9,00 - 16,00.

BINGO SCALA

miercuri 20 decembrie

Premii BINGO: 2.500.000 lei + 1 videocasetofon

EXTRABINGO la bila 40 20.000.000 lei.

Pe 23 decembrie PREMIU SPECIAL BINGO un autoturism CIELO

Prezentînd acest talon puteți participa la un joc special cu premiu de bingo garantat.

SURPRIZĂ!

STUDENȚI:

ANUNȚAȚI, ANUNȚAȚI, ANUNȚAȚI !!!

Toate anunțurile voastre vor fi publicate GRATUIT la rubrica special creată pentru voi !!!

SURPRIZĂ!

MONITORUL și

Oferă un cadou tuturor:

În perioada sărbătorilor de iarnă toate anunțurile de felicitare pentru cei dragi costă NUMAI 100 de lei !

Alergați și felicitați !

Vă așteptăm la punctele de preluare a anunțurilor de mică publicitate!

HOROSCOP

BERBEC
(21 mart. - 20 apr.):

Eliminați elementele care vă încurcă în corecta judecare a situației, chiar dacă ele vă interesează afectiv. Aveți suficientă disponibilitate pentru asta.

TAUR
(21 apr. - 20 mai):

Simțiți că nu mai rezistați la agresiunea amicilor și cunoștințelor, care vă macină timpul. Nu veți supăra pe nimeni dacă veți spune deschis că sînteți ocupat(ă).

GEMENI
(21 mai - 21 iun.):

Lăsați la o parte slăbiciunile pe care le aveți din rațiuni sentimentale. Nu e nevoie să întoarceți spatele nimănui, dar nici să vă cramponați de trecut.

RAC
(22 iun. - 22 iul.):

Ați cocoloșit prea multă vreme persoana care vă scoate acum ochii pentru indiferență. Nu merita nici măcar cît i-ați acordat pînă acum, nicidecum ce vă cere.

LEU
(23 iul. - 22 aug.):

Mincinoșii vă scot din sărite, mai ales acum, cînd își arată colții. Nici măcar nu mai este vorba de banala, inofensiva minciună de salvare, ci de o agresiune.

FECIOARĂ
(23 aug. - 22 sept.):

Întîmplările benefice se înlănțuie, iar dvs. căutați explicația unei ecuații iraționale. Ziceți pur și simplu bodaproste și nu mai căutați argumente.

BALANȚĂ
(23 sept. - 22 oct.):

Vă aflați, într-adevăr, într-o situație mai puțin obișnuită, dar nu e nici un rău în asta. Dacă vă veți pune mai puține întrebări, veți ajunge mai repede la concluzii.

SCORPION
(23 oct. - 21 nov.):

Noutățile vă descumpănesc, dar nu într-o asemenea măsură încît să vă pierdeți controlul. Sigur că e mai bine să analizați lucrurile încă o dată.

SĂGETĂTOR
(22 nov. - 21 dec.):

Din nefericire, vestea ajunge cu o întîrziere exasperantă pentru dvs. Nu-i nimic, ați ratat o ocazie, ați pierdut o șansă, dar viitorul nu s-a închis.

CAPRICORN
(22 dec. - 19 ian.):

Relațiile nu sînt extrem de încordate, dar eforturile pe care le faceți vă costă. Ați prefera o ceartă pe față decît acest schimb de amabilități.

VĂRSĂTOR
(20 ian. - 18 febr.):

Vă deplasați centrul de interes spre o zonă deosebit de fierbinte, dar și periculoasă. Dacă faceți față tensiunilor psihice, totul este în regulă.

PEȘTI
(19 febr. - 20 mart.):

Nu are nici un rost să încercați să schimbați datele problemei. Dacă e să pierdeți, apoi pierdeți, dar măcar păstrați-vă statutul și nu vă cramponați inutil.

LEGENDA:

- *vă paște ghinionul;*
- *prudența e mama înțelepciunii;*
- *n-aveți nimic de pierdut;*
- *șansa vă surîde*

Alexander
VODKA

Dacă aveți invitați de Crăciun

■ *Simplitatea poate fi cheia unei prezentări rafinate*

■ *Invitația contează foarte mult*

Telefonați viitorilor invitați cu destul timp înainte pentru a evita un eventual refuz. Nu uitați informațiile esențiale: data și ora, adresa unde va avea loc petrecerea și sugerați-le ținuta care ar trebui abordată .

■ *Arta așezării la masă*

Pentru a reuși o masă atractivă nu e neapărat nevoie să respectați neapărat niște reguli foarte stricte, adesea demodate. Cu puțină îndemînare, veți fi o stăpînă a casei desăvîrșită, fără a comite nici cea mai mică gafă...

■ *O așezare impecabilă*

Fiecare invitat are nevoie de minimum 60 cm spațiu. La o masă foarte mare pot încăpea confortabil cam 15 persoane. Trebuie să știți însă că atunci cînd sînt mai mult de 8 persoane o conversație se poate transforma într-un vacarm! În acest caz folosiți două mese rotunde.

Dispuneți tacîmurile ca în desenul alăturat. În general, trei pahare sînt suficiente: unul mare pentru apă și celelalte două pentru vin. Patru pahare ar încărca prea mult masa. Îndoiți cu eleganță șervețelul pe farfurie, nu uitați recipientele pentru sare și piper și, neapărat, apa (minerală, eventual) . Adăugați buchețele de flori, lumînări decorative, în așa fel încît să nu incomodeze oaspeții.

■ *Așezarea la masă*

Stăpînul și stăpîna casei se vor așeza în centrul mesei sau la extremitățile ei. Vor avea la dreapta lor invitatul cel mai important sau cel mai în vîrstă. Dacă este o petrecere în familie, atunci acest loc va fi al bunicilor. La stînga, la fel. Aveți grijă ca soții să nu stea unul lîngă altul, nici față în față. Separați-i pe cei care vorbesc prea mult și pe cei timizi. Evitați improvizațiile de ultim moment, altfel veți suporta efectele unei confuzii generale. Notați-vă mai bine ordinea musafirilor sau marcați locul lor printr-o carte de vizită pe care o puteți decora cu o crenguță mică de brad.

■ *Un "serviciu prompt"*

Sînteți ajutată de cineva sau nu, puneți pe o măsuță rezerva de tacîmuri, pîinea și sticlele cu băuturi. Veți evita astfel un du-te vino intermitent în timpul mesei.

La servirea mîncărurilor, rămîneți așezată și faceți să circule felurile. Începeți cu doamna cea mai în vîrstă și continuați. Nu interveniți decît în ultimul moment, dacă cineva a fost omis.

Stăpînii casei așteaptă întotdeauna ca toți musafirii să se servească și abia apoi să mănînce ei înșiși.

■ *Mici detalii, dar foarte importante*

O masă într-adevăr excepțională se apreciază după grija pentru detalii.

■ *Pîinea*

Tăiați pîinea din vreme și puneți-o în ultimul moment în coșulețe speciale.

■ *Ornați antreurile în culori asortate*

Faceți tartine cu brînză de oi amestecată cu unt și ornați-le cu măsline negre (faceți flori sau tăiați mărunt de tot măslinele și presărați-le pe deasupra). Brînza de vaci se amestecă cu boia de ardei dulce pînă are o culoare portocalie. Deasupra ornați cu măsline verzi, alcătuind figuri geometrice, steluțe, flori, etc.). Sau acoperiți tartinele în întregime, după ce le-ați uns cu paté de ficat, cu gogoșari tăiați mărunt de tot, iar în mijloc puneți cu cerculeț din gălbenuș fiert.

V-ați decis să oferiți șampanie sau vin alb invitaților dvs.? Țineți sticlele la rece, altfel nu vor avea aceeași savoare.

■ *Vinurile*

Nu serviți prea multe feluri de vin la aceeași masă. Vinul alb se servește înaintea celui roșu. Vinurile ușoare se dau înaintea celor mai tari.

Apa este preferabilă pentru anumite feluri, cum ar fi deserturile, mai ales cînd acestea sînt foarte aromate.

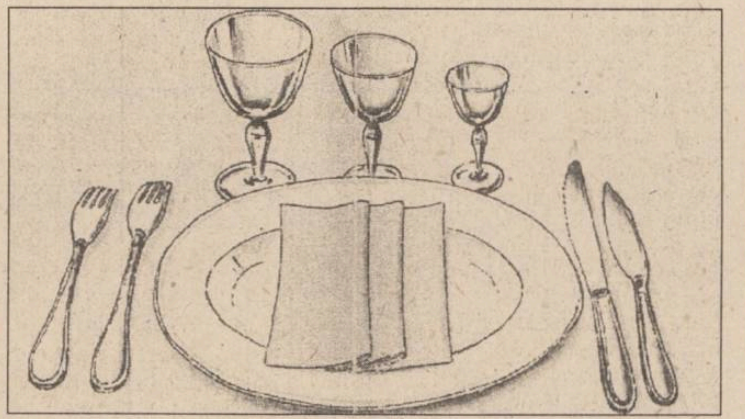

PULS

La începutul rubricuței noastre dorim să mulțumim din inimi domnilor, domnișoarelor și doamnelor de la Facultatea de Geografie și Geologie, care i-au invitat ieri la programul de "Colinde în familie" pe multstimații și iubiții, inegalabilii și neprețuiții noștri Lizuca și Patrocle, carele țin rubrica de dat cu paru' din pagina șapche, Bomba de Cauciuc. Stimabilii și inegalabilii n-au putut veni pentru că au fost toată ziua ocupați să caute niscaiva ouă și un brad (Dumbrava-i cu foioase), pen' că s-aproprie Crăciunul tropăind și-i prinde despuieți de cele creștinești. Oricum, un spion de-al nostru a înregistrat prin metode specifice tot programul de colinde și l-a livrat deja neprețuiților care îl vor asculta cu plăcere, în tihna Dumbravei, tolăniți sub brad și cu ochii-n globuri.

După modelul fonctionarilor de la Premărie, hopa-țop și cei de la Prefectură au aranjat de un mic chef cu strigături, tot pe doussăpche decemvrie și tot la restaurantul otelului "Orizont". Se distrează oamenii, c-a trecut anul și și-au făcut planul. Cu această ocaziune, fonctionarii vor putea intona tot felul de strigături populare străvechi, adaptate postrevoluționar, cam după cum urmează: fonctionarii premăriei vor zicea "Iată, iată, iată, iată / Casa voastră-i cam pătrată"; cei ai prefecturii vor putea replica în cor "Nu-i așa, nu-i așa / Cît în ea zace Gâlea". Și tot așa, pîn' la ziuă, cînd se vor ridica și vor pleca la serviciile lor, că mai este pînă la Revelion. Sau poate nu au de gînd să lucreze pe doușopt? Hm?

Greu o mai duc oamenii dacă au ajuns să facă economii și la gigacaloriile lui domn Dubeț. Zice-se că o bătrînică sărmană s-a dus deunăzi la administratorul blocului în care-și duce zilele și l-a rugat să-i taie din suma pe care o avea de achitat la întreținere paralele pentru apa caldă. Administratorul i-a explicat că nu are cum face așa ceva și că trebuie să plătească, ca toată lumea, pînă s-or instala contoare pentru apa caldă în fiecare apartament. Sărmana băbuță nu făcuse baie toată luna, doar-doar o mai pune ceva bani deoparte de sărbători. Tristă țară, falnic dubețul.

Mare primejdie dă tîrcoale justiției românești de cînd cu legea avocaturii și cu legea notarilor publici. Cîștigă acum avocații și notarii de-a bănet de umblă cu toții cocoșați. Ca efect, se anunță deja un mare exod dinspre tagma judecătorilor spre cea a avocaților și notarilor, ultimii avînd dreptul, prin lege, să încaseze zece la sută din valoarea fiecărui bun tranzacționat și apoi parafat de 'mnealor. Prin urmare, ca notar, șăzi pe scaun și dai cu timbrul și ștampila în docomente, după care, hat, taxa de zece procente. Vă dați seama cît trebuie să lăsați la notar dacă vă vindeți cu vreo cinspe milioane apartamentul. Cea mai simplă și mai bănoasă meserie de pe planeta albastră! Se zvonește, de asemenea, că mulți procorori se pregătesc cu mare sîrg să dea cu tifla unor șefi de-ai lor, care-i pun să măsluiască anumite dosărașe, și să o steargă în avocatură. Vor rămîne Parchetele pustii, de

John Galliano - creatorul britanic al anului

Pînă anul trecut, **Vivienne Westwood** era considerată singura creatoare britanică ce are un cuvînt de spus în lumea modei. Acum, ei i s-au alăturat **John Galliano,** ale cărui ultime două colecții au revoluționat moda și i-au adus, pentru a doua oară titlul de "creatorul britanic al anului".

Cei care-l cunoșteau n-au fost surprinși de această recunoaștere a talentului său, dovedit încă de cînd avea 24 de ani și absolvise Colegiul de Artă londonez "St. Martin". De atunci, colecțiile sale anuale au uimit întotdeauna și au fost vîndute cu mult succes, în magazinele londoneze **"Browns"**.

Ca și alți mari creatori, John Galliano se inspiră, în principal, din trecut și costumele străvechi cărora li se adaugă originalele sale transformări.

Prima colecție, numită **"Les Incroyables"** ("Incredibilii") inspirată de Revoluția Franceză, a adus idei bizare pentru acea vreme: mîneci tăiate rotund și pantaloni largi ce păreau fuste lungi, ce anunțau moda avangardistă, care a venit opt ani după aceea.

Ulterior, John Galliano a fost fascinat de bie-urile complicate, care sînt acum una din mărcile sale. Și-a dezvoltat propria metodă de croire a mînecilor, bazate pe o spirală, ce permite adaptarea elegantă la forma brațului.

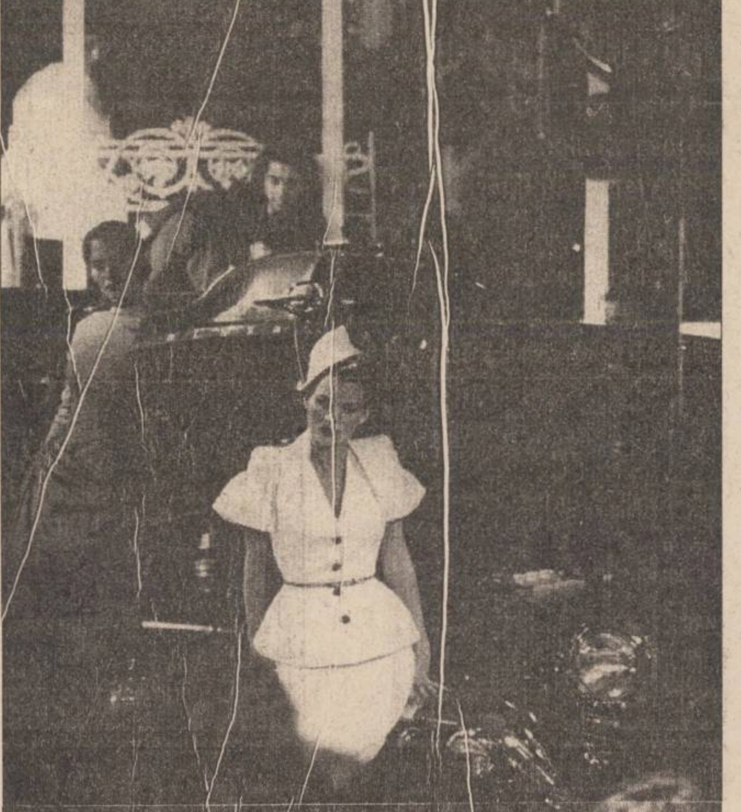

Producția

Încă de la început, modelele lui Galliano au fost caracterizate drept minunate, dar de nepurtat, și realizarea lor a pus probleme. La început, fiind produse în Marea Britanie, hainele sale au avut prețuri accesibile tinerilor. Dar, pe măsură ce modelele au devenit mai complicate, prețurile de producție au crescut.

În 1986, milionarul danez **Peter Bertelsen** a început să-l sprijine financiar, în mod constant, astfel că și cariera lui Galliano părea asigurată. Dar și atunci s-a ivit o problemă. Magazinele cereau o colecție ieftină, pentru a-l face cunoscut, dar aceasta nu era posibil pentru un designer al cărui talent cerea croiri complexe, perfecțiunea detaliului și costuri de fabricație mari.

Astfel că în 1991, Galliano era, iarăși, aliniat la start.

În anul următor, talentul său a fost recunoscut de **Faycal Amár**, cel care deține marca franceză de avangardă **"Plein Sud"**. Ca și alți creatori britanici, John Galliano a înțeles că, astăzi, moda este o afacere cu multe ramificații, iar locul unde crează nu influențează caracterul desenelor sale.

Teribila frumusețe

Invitat de marii creatori francezi să participe la cunoscutelor prezentări de modă din Paris, și avînd posibilitatea financiară necesară, Galliano n-a pierdut ocazia ce i se oferea. El și-a ales un stil personal, britanic, teribil de frumos, și totodată, spiritual, excentric și vag decadent.

Oricum, creațiile sale erau nevandabile și după prezentarea a trei colecții, sprijinul financiar i-a fost retras. Dar el avea deja cîțiva clienți bogați, hotărîți să-l sprijine. O moștenitoare bogată, **Sao Schlumberger,** i-a împrumutat o minunată casă, din secolul al XVIII-lea, pentru a-și prezenta colecția de toamnă '94.

Galliano avea puțini bani pentru realizarea colecției, dar învățase ceva din experiențele anterioare. El a prezentat doar 17 modele minunate, purtate toate de către top-modelele care-i îndrăgeau stilul și care i-au cerut puțini bani pentru defilare. Cu această colecție, John Galliano a schimbat moda serilor de toamnă. Colecția pornea de la o eroină imaginară, un amestec de **Madame Butterfly** și o femeie creativă din epoca modernă. Predomina negrul, cu tușe delicate de roz palid și alb, jachetele-chimono și hainele din satin, organza ori mătase, rochiile cu croială "în biè", fustele lungi, elegante, cu talie joasă și pantalonii de pijama, toate acestea fiind purtate cu bijuterii negre, filigrante.

Modelele sale au atins perfecțiunea

Pentru prima oară, modelele sale erau somptuoase dar și comerciale, iar magazinele din lumea întreagă au început să le cumpere. Între timp, prietenii influenți încercau să-i găsească suportul financiar necesar. Colecția de primăvară ('95) a dovedit o intuiție deosebită a lui Galliano de a surprinde capriciile eleganței, iar modelele sale au atins perfecțiunea.

Au fost prezentate costume elegante, care subliniau orice curbă a corpului, fuste subțiri care "curgeau" pînă sub genunchi, rochiile croite "în biè" și rochii stil **Hollywood,** cu fuste uriașe din tul și bretele, mărgele și pene. Stilul era întregit de mănuși, poșete elegante și pălării așezate într-o parte.

Producerea unor haine foarte elegante în timp ce la modă era stilul "grunge" a fost o lovitură de maestru. Către sfîrșitul acestui an, John Galliano și-a vîndut produsele în aproape 80 de magazine, peste tot în lume. Vinde în toate țările europene, în **SUA, Arabia Saudită, Liban, Hong Kong, Singapore, Japonia și Taiwan.** Doar în Londra există șapte magazine care-i vînd produsele.

Femei care știu să anticipeze sînt gata să plătească pentru o croială care avantajează, detalii plăcute și eleganță adevărată. Deocamdată, conform propriilor afirmații, el intenționează să controleze producția pentru a menține nivelul calității ridicat. **(Traducere și adaptare M.A.)**

Cosmetică

Sfaturi pentru iarnă

Frigul are repercusiuni asupra tenului în mod special. De aceea trebuie să protejăm fața acoperind-o cu o cremă vitaminizată, hidratată, nutritivă, adecvată tipului de ten, peste care dăm cu pudră.

Iarna trebuie să îngrijim în mod special tenurile sensibile și uscate, dar să nu credem că un ten gras este mai puțin afectat. Acesta din urmă este supus deshidratării și descuamării.

■ În acest anotimp este bine să se renunțe la loțiunile prea alcoolizate și să se apeleze la infuziile de plante, pe cît posibil proaspăt preparate, și la măștile emoliente.

■ Merele fierte în lapte și aplicate sub formă de pastă pe față sau morcovul ras amestecat cu o lingurită de smîntînă calmează tenul congestionat de frig și marcat de ridurile de expresie. La fel de calmantă și emolientă este și masca de tărîțe de grîu și miere (o lingurită de miere amestecată cu una de tărîțe).

■ Nasul și urechile învinețite, trădînd o circulație periferică deficitară, pot fi aduse într-o stare normală, masîndu-le ușor și consumînd citrice și vitamina C (tablete).

■ Mîinile care au suferit de pe urma frigului își pot recăpăta prospețimea masîndu-le cu un amestec de glicerină și súc de lămîie.

■ Picioarele trebuie protejate și menajate printr-o încălțăminte comodă, călduroasă. Băile calde, cu adaos de bicarbonat și plante, aplicarea de vitamină A în zona călcîielor, precum și masajul ușor efectuat pe traiectul venos, ameliorează starea de oboseală a picioarelor.

■ În timpul iernii (și nu numai!) evitați machiajul excesiv care usucă pielea și în același timp oferă un aspect neplăcut pe un obraz înroșit de ger. Nu neglijați să ungeți zona din jurul ochilor cu o cremă grasă, nutritivă, care menține elasticitatea pielii atît de sensibilă în această zonă a obrazului.

Filmele acestei săptămîni

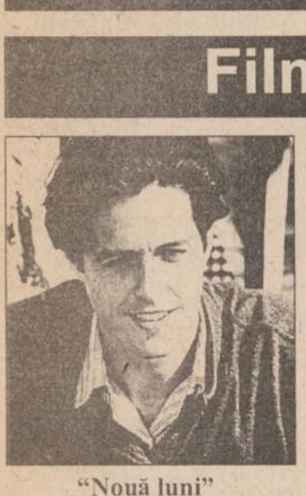

"Nouă luni"
Producție SUA, 1995.
Comedie de Chris Columbus. Cu Hugh Grant, Julianne Moore, Robin Williams
Premieră.
Cinema "Victoria"
(Telefon. 112502)
ora 9,00 - **800 lei**
orele: 11.00; 13,00; 15.00; 17,00; 19.00
- 1500 lei

"Furia".
Producție SUA, 1995.
Thriller. CuGary Daniels. Premieră
Cinema "Republica"
(Telefon: 114327)
ora 9,00 **- 800 lei**
orele: 11,00; 13,00; 15.00; 17.00; 19.00 -
1500 lei

"Cavalerul Mesei Rotunde".
Producție SUA 1995
Film de aventuri cu Richard Gere, Sean Connery
Cinema "Copou"
(Telefon: 145738)
ora 9.00 - **600 lei**
orele 11.30; 14.00; 16.30 - **1200 lei**

"Chaplin" Producție SUA 1991, Dramă
ora 19.00 - **1200 lei**

"Pânza de păianjen".
Producție SUA 1992.
Thriller cu Ted Prior, Charlene Tilton
Cinema "Dacia"
(Telefon: 164740).
ora 9,00 - **400 lei**
orele: 11.00; 13.00; 15.00; 17.00; 19.00 -
800 lei

Turnul de fildeș
Librăria de pe scări
oferă
clienților săi, începînd cu data de
20 decembrie 1995,
surprize de Crăciun.
organizează
cu prilejul Anului Nou,
o tombolă extraordinară,
cu premii în valoare de 40.000 lei,
în ziua de 28 decembrie 1995, la orele 17³⁰,
la sediul librăriei.
Bd. Copou nr. 3-5, Casa Conachi, telefon 112967

INTEGRAMA ZILEI

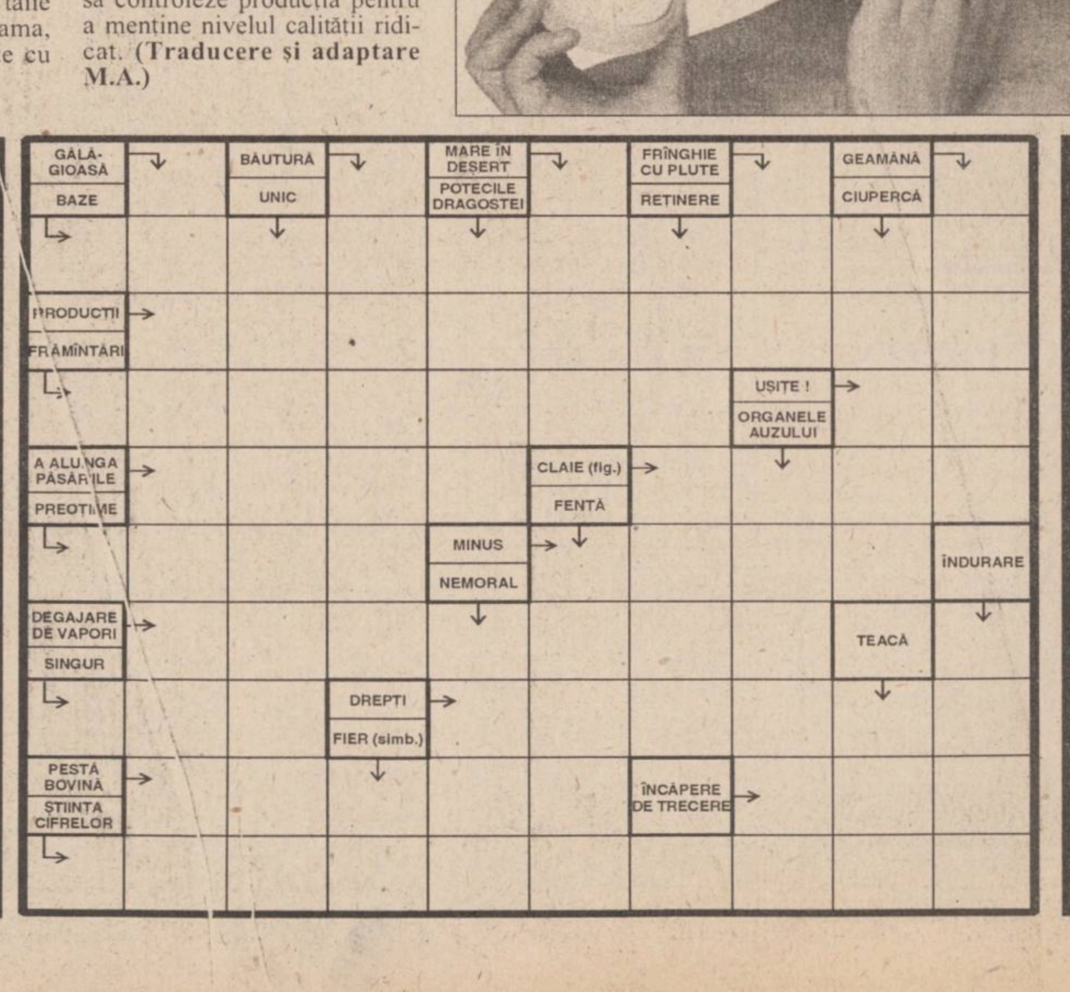

CY-RANO

BIBLIOTECA CENTRALĂ UNIVERSITARĂ „M. EMINESCU” IAȘI

JOI
21 decembrie
1995
An V,
Nr. 303 (1362)
12 PAGINI
400 LEI
pentru Republica Moldova
30 bani

cotidian de informații

Monitorul

SECȚIUNEA A
ȘTIRI, OPINII, COMENTARII

Înainte de a anunța Poliția, Salvarea sau Pompierii, sunați la MONITORUL!
271.271

Director onorific: AUREL LEON
Redactor șef: DAN RADU

Prefectura a fost luată ieri cu asalt de disperații Iașului

■ *aproximativ 50 de persoane s-au adunat în fața acestei instituții cerînd să li se plătească ajutorul social pentru luna noiembrie, plată întîrziată deja*

Ieri, la Iași, au avut loc cele mai mari manifestări de stradă ale persoanelor care beneficiază de ajutor social. Lipsa banilor pentru plata acestui drept (principalul vinovat fiind guvernul, pentru că nu a alocat la timp fondurile necesare) a făcut ca, în ultimele două zile, aceste persoane să ia cu asalt în primă fază Primăria Iași, apoi Prefectura Iași. Pînă la 1 decembrie a.c., la Serviciul social din cadrul Primăriei Iași au fost depuse 10.400 de dosare ale diferitelor persoane sau familii care au solicitat ajutor social. Dacă primirea și analizarea dosarelor s-au făcut în bune condiții, problemele au apărut în momentul în care s-a trecut la plata sumelor aferente acestui ajutor. Nemulțumirile persoanelor care se îmbulzeau să-și ridice banii au început atunci cînd acestea au aflat că pentru luna noiembrie nu au sosit fondurile necesare.

Ieri, cînd au văzut că nu se fac plățile, oamenii s-au deplasat de la casieria de lîngă sediul Stării Civile Iași, la sediul Primăriei Iași, ferm hotărîți să-și ceară drepturile de la primarul *Constantin Simirad*. La ora 10.30 s-au adunat în fața Primăriei circa 200 de persoane. Neprimind nici un răspuns din partea primarului, oamenii au hotărît să blocheze circulația pe bulevardul Ștefan cel Mare și Sfînt. Zece polițiști și zece gardieni publici, detașați de urgență în zonă, au făcut cu greu față acestei situații. Pentru a detensiona conflictul, primarul Constantin Simirad a solicitat să fie adus la cunoștința persoanelor aflate în fața sediului Primăriei faptul că nu depinde de el acordarea acestor bani. Pentru acest lucru, au fost lipite peste tot în zonă afișe prin care se anunță că Guvernul României nu a alocat bani pentru luna noiembrie 1995 în acest scop. *“În consecință, protestele dumneavoastră trebuie dirijate la reprezentantul guvernului în județ, respectiv, domnul prefect. Domnul prefect trebuie să facă presiuni la guvern pentru a se aloca banii la care aveți dreptul. Orice protest în fața Primăriei este inutil, deoarece primarul nu are nici o posibilitate pentru a vă satisface doleanțele”* - se specifica în anunțul lipit în zona Primăriei Iași. Oamenii s-au liniștit, dar s-au deplasat la Prefectura Iași, unde au ajuns doar un număr de 40-50 de persoane. **(Mihai GIUBERNEA)**

continuare în pagina 2A

În fotografie, protestatarii adunați în fața Prefecturii.

Conducerea baroului de avocați denunță practicarea ilegală a profesiunii de apărător în instanță

Falșii avocați dau tîrcoale Judecătoriei din Iași

■ *unul dintre aceștia a pledat de două ori chiar și în fața Curții Supreme de Justiție*

Baroul de avocați din Iași a sesizat de mai multe ori poliția în legătură cu faptul că în Iași mai multe firme sau persoane execută o activitate specifică unui avocat. Unele dintre persoanele reclamate încheie acte notariale sau întocmesc statuturi de societăți comerciale, bineînțeles contra cost; altele au ajuns să se prezinte și în fața instanței de judecată. În mod curios, există persoane care, deși nu sînt avocați, au ajuns să pledeze chiar și în fața Curții Supreme de Justiție.

Constantin Rotaru, decanul Baroului de avocați din Iași, a sesizat în mai multe rînduri poliția asupra activității ilegale a unor persoane care pretind că sînt avocați. *“Este vorba de comiterea unei infracțiuni care se numește clar «exercitarea fără drept a unei profesii», faptă pedepsită de lege chiar cu închisoarea”*, a precizat avocatul Constantin Rotaru.

“Din verificările noastre, rezultă că numita Rusu Silvia, din Tomești, județul Iași, se prezintă în diverse dosare la instanțele judecătorești din Iași cu procură, reprezentînd interesele unor persoane. Reprezentarea unui număr mare de persoane în procese duce la concluzia că aceasta a prestat profesiunea de apărător fără a fi calificată și a avea calitatea de avocat. În nici un caz nu credem că nu a fost remunerată”, se arată în una din plîngerile înregistrate la poliție.

Silvia Rusu a fost verificată și s-a dovedit că a fost delegată prin procură să reprezinte pe cineva în instanță de 15 ori la Judecătoria Iași, de două ori la Tribunalul Suceava, de două ori la Curtea Supremă de Justiție București, o dată la Tribunalul Iași și o dată la Curtea de Apel Iași.

De asemenea, Baroul Iași a depus plîngeri penale împotriva lui *Mariana Grigoriu* și *Daniel Cocuz*, administratorii S.C. “Meridian Service” S.R.L. din Iași, Aleea Rozelor nr. 22; Alin Apătroaei, administratorul S.C. “Al Karon Comp”, din strada Lacului nr. 16; *Mihai Cojocaru*, administratorul S.C. “Bogdan și Radu” S.R.L., din strada Buridava nr. 16, și împotriva administratorului firmei S.C. “NVT”, situată la primul etaj al Hotelului Unirea din Iași. Aceste plîngeri sînt analizate la Poliția municipiului Iași, adevărații avocați neavînd altă pretenție decît a li se interzice acestor impostori să mai practice o meserie pe care nu o cunosc. **(O.S.)**

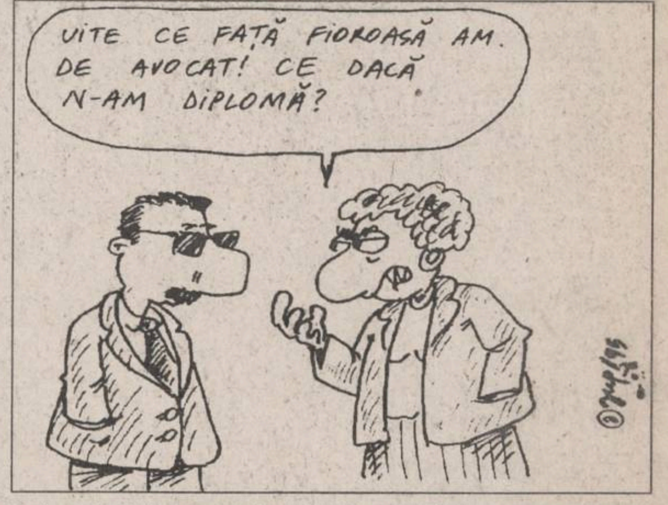
VITE CE FAȚĂ FIOROASĂ AM. DE AVOCAT! CE DACĂ N-AM DIPLOMĂ?
©Pop/95

În Iași

Doi oameni au murit din cauza frigului

În urmă cu două zile, din cauza temperaturilor scăzute din ultima perioadă, s-au produs două decese, după cum informează Biroul de presă al IJP Iași. În fața blocului 964, din șos. Nicolina nr. 47, a fost găsit, lîngă un container de gunoi, un bărbat mort, a cărui identitate încă nu a putut fi stabilită.

Un alt bărbat, *Aurel Antonici (88 ani)*, pensionar, a fost găsit mort în blocul 61, în care locuia, de pe str. Trotuș nr. 3, din Iași. În ambele cazuri s-au deplasat la fața locului echipaje ale Poliției, care au examinat cadavrele. Nu sînt suspiciuni de crimă, cele două corpuri neînsuflețite neprezentînd semne exterioare de violență. **(Valentin ISPIR)**

Nici o zi din an fără distracție la Parlament

Revelionul parlamentarilor

Parlamentarii, membrii Guvernului, precum și personalul din aparatul Parlamentului și Executivului, pot petrece noaptea de Revelion la Palatul Parlamentului, pentru suma de 120.000 lei de persoană. În această sumă sînt cuprinse meniul tradițional românesc de Revelion, un program artistic și o tombolă, la care premiul cel mare va fi un televizor color.

Deputații au declarat Agenției MEDIAFAX că, la programul artistic, vor participa: cunoscuta solistă de muzică populară Ionela Prodan, Oana Sîrbu, Carmen Trandafir și formația instrumentală a Teatrului “Constantin Tănase”. Nu vor lipsi momentele vesele, susținute de Romică Tociu și Cornel Palade. Șase balerine de la Teatrul “Constantin Tănase” vor asigura momente coregrafice. Pentru petrecerea Revelionului la Palatul Parlamentului s-au înscris pînă acum aproape 300 de persoane, majoritatea de la Parlament și chiar cîteva de la Guvern. Pentru Crăciun, Camera Deputaților va organiza, joi, 21 decembrie, la ora 11.00, la Sala de concerte a Parlamentului, “Serbarea Pomului de Crăciun”, la care sînt invitați copii. Va avea loc un program artistic și copiii vor primi daruri de la Moș Crăciun.

NOUTĂȚILE ZILEI

Piața Universității pe calculator

Virusul “Jos Iliescu” este un virus vesel și pașnic

Virusul electronic *“Jos Iliescu!”* a fost introdus clandestin în sistemele de operare ale calculatoarelor din România. Acesta nu produce daune programelor, dar poate perturba funcționarea lor și întrerupe lucrul operatorului. *Radu Parfenie*, director de sisteme în reprezentanța firmei Rank Xerox, intervievat de BBC, apreciază: *“Virusul «Jos Iliescu!» este primul virus românesc. Nu este un virus nociv, mai degrabă este un virus vesel. Singurul efect pe care îl are este că, în momentul în care se penalizează la tastatură combinația JOS, automat calculatorul scrie «Jos Iliescu». Nu produce daune.”*

Un punct strategic

Ucraina întărește baza militară de pe Insula Șerpilor

Recent anunțata intenție a Kievului de a-și dezvolta infrastructura militară pe Insula Șerpilor nu poate să influențeze relațiile bilaterale, dialogul diplomatic și nici negocierile aflate în curs între România și Ucraina, a precizat, miercuri, Sorin Ducaru, purtătorul de cuvânt al Ministerului român al Afacerilor Externe.

După cum a menționat Ducaru, partea română nu a primit, încă, o confirmare oficială de la Kiev în legătură cu declarația ministerului ucrainean al Apărării pe această temă. Insula Șerpilor a constituit tema unui recent schimb de replici diplomatice între București și Kiev. Ministrul român de Externe, *Teodor Meleșcanu*, a declarat în fața Senatului că România va utiliza toate canalele diplomatice pentru reglementarea statutului insulei.

Guvernul luptă din răsputeri să prelungească perioada de subscriere a cupoanelor

Guvernul are posibilitatea să prelungească perioadele de subscriere la societățile comerciale și FPP-uri, prin emiterea unei Ordonanțe de Urgență. Purtătorul de cuvînt al Guvernului, ***Ioan Roșca***, a declarat ieri, Agenției Mediafax, că Executivul poate emite o astfel de Ordonanță, dacă parlamentarii nu vor cădea de acord, pînă la finele actualei sesiuni (21 decembrie), asupra proiectului de modificare a Legii accelerării privatizării. Proiectul vizează prelungirea perioadelor de subscriere, care expiră la 31 decembrie a.c., pentru societățile comerciale și la 31 martie 1996 pentru FPP-uri. Camera Deputaților și Senatul au respins, miercuri, raportul de mediere la proiectul de modificare a Legii accelerării privatizării, ceea ce pune sub semnul întrebării posibilitatea prelungirii, prin lege, a perioadelor de subscriere. Constituția permite Guvernului să emită Ordonanțe de Urgență în situațiii excepționale, fără a avea în acest sens, o abilitare din partea Parlamentului. **(amănunte despre dezbaterile din Parlament în pag. 5A)**

Măsură a guvernului

Amenzile pentru contravenții în domeniul drumurilor publice au crescut

Guvernul a decis, în ședința de marți, actualizarea nivelului contravențiilor în domeniul drumurilor publice, întrucît s-a considerat că acestea sînt depășite, datînd din 1969. Astfel, în cazul persoanelor fizice, vor fi sancționate cu amenzi între 10.000 și 1.000.000 lei, precum și cu plata despăgubirilor, următoarele contravenții: circulația autovehiculelor pe partea necarosabilă, distrugerea arborilor, stîlpilor, parapeților de pe traseele rutiere, nesemnalizarea lucrărilor autorizate și neîntreținerea construcțiilor și instalațiilor.

Anul acesta
MOȘ CRĂCIUN
va fi mai darnic cu bărbații.
Pentru că are de unde
să-și umple sacul
cu cadouri.

Class
este sacul din care
MOȘ CRĂCIUN
va împărți cadouri
bărbaților eleganți

Un cadou de Crăciun oferit ieșenilor de firma MOLDROM S.A. Iași, Gavril Muzicescu6, tel/fax: 032-270499, 214201

SAFI SA
SOCIETATEA DE ASISTENȚĂ FINANCIARĂ ȘI INVE
FINANCIAL SERVICES AND INVESTMENT COM
Sunați acum la telefon 117596

• FONDUL MUTUAL AL OAMENILOR DE AFACERI
Datele la zi valabile începînd de LUNI, 18 decembrie 1995.
Număr C.I. în circulație: 3.960.992 Activul net: 410.022,3 milioane lei
tip A: 133.207 tip B: 239.281 tip C: 3.588.504
LUNA CADOURILOR
110 % Cu 4 săptămîni mai devreme, SAFI a obținut deja creșterea estimată pe întreg anul 1995.
Valoarea la zi a certificatelor de Investitor (C.I.):
tip A: 640.000 lei - la răscumpărare
tip B: 160.000 lei - la răscumpărare
tip C: 80.000 lei - la vînzare sau răscumpărare
Creșterea valorii C.I.
• față de 1.01.1995 115,4%
• față de săptămîna anterioară 1,26%
• în ultima lună 6,45%
• FONDUL PRIVAT DE ACUMULARE ȘI PENSII deschis atît persoanelor în activitate, cît și pensionarilor
Casa Model (mezanin) Telefon 117596 Zilnic, între orele 9,00-18,00 (sîmbătă, duminică închis)
Biroul SAFI Iași practică un comision de maxim 1%

În atenția deținătorilor de Certificate de Investitor SAFI-FMOA
1. Avînd în vedere că ziua de 25.12 este zi liberă, Cererile de Retragere din FMOA se vor face marți, 26.12.1995, și vor fi plătite vineri, 29.12.1995.
2. În săptămîna 1.01-5.01.1996 nu se vor face Cereri de Retragere. Începînd cu ziua de luni, 8.01.1996, programul retragerilor va reveni la normal.
3. Ultima valoare a Certificatului de Investitor din anul 1995 va fi valabilă pînă la data de 12.01.1996.

O SURPRIZĂ PENTRU FIECARE !
Nu ratați întîlnirea cu MOȘ CRĂCIUN
în zilele de 22, 23 și 24 decembrie
în magazinele și
CENTRUL COMERCIAL IULIUS

Coca-Cola IAȘI
COMPANIA DE ÎMBUTELIAT COCA-COLA IAȘI
ARE PLĂCEREA DE A VĂ INVITA
LA LANSAREA UNUI NOU PRODUS PE PIAȚĂ:
CAPPY TEMPO
O BĂUTURĂ CU UN GUST DE FRUCTE DEOSEBIT
LANSAREA OFICIALĂ VA AVEA LOC
JOI 21 DECEMBRIE 1995
ÎN URMĂTOARELE MAGAZINE:
HALA CENTRALĂ ORA 11:00
MOLDOVA UNIVERSAL ORA 12:30
SUPERCOPOU ORA 14:00
SÎNTEȚI INVITAȚI SĂ GUSTAȚI DIN BĂUTURA
CARE VĂ RĂCOREȘTE INSTANTANEU
RITM, FRUCTE, SAVOARE, ...
ȘI SETEA DISPARE !
ALWAYS Coca-Cola
IAȘI, Calea Chișinăului nr. 47
Tel. 032/231000, fax 032/231122

MONITORUL DE IAȘI

În perioada sărbătorilor de iarnă

Programul instanţelor de judecată

Începînd cu data de 23 decembrie 1995 și pînă în ziua de 8 ianuarie 1996, cele trei instante iesene, Judecătoria, Tribunalul și Curtea de Apel vor suspenda judecarea cauzelor aflate pe rol. Fac excepţie cauzele care urmează a fi solutionate în regim de urgentă, și anume liberările conditionate, prelungirile arestărilor preventive și contraventiile. **(A.S.)**

La începutul anului următor

Încă două sau trei societăţi comerciale din Iaşi vor fi scoase la licitaţie

Fondul Proprietătii de stat va pune în vînzare, la începutul lui 1996, un nou set de circa 50 societăti comerciale dintre cele incluse pe lista celor aproape 4000 de unitāti privatizabile potrivit Legii nr. 55/1995. Conform informaţiilor furnizate deToader Berlea, șeful filialei iesene a FPS. printre cele 50 de societăti care vor fi nominalizate pentru vînzarea, contra numerar, a 40 la sută din actiuni, se vor număra și două sau trei unităti din judetul Iasi. În aceste zile, membrii Departamentului Analize Economice din cadrul FPS București lucrează la întocmirea listei celei de-a doua grupe de societăti care vor fi vîndute la licitaţie la începutul anului următor. Reamintim că, în urmă cu peste trei săptămîni, a demarat actiunea de vînzare, prin licitaţie publică, a unei prime grupe de 10 societăti comerciale din lista celor supuse marii privatizări, printre care s-a numărat și S.C. "Suprem" SA Iasi. Precizăm că, dintre cele zece societăți scoase la vînzare, doar una a fost vîndută în prima rundă de licitaţie, restul urmînd a parcurge cea de-a doua rundă, în care se preconizează acordarea unor facilităţi de plată investitorilor. **(M.B.)**

Cu forte proprii

Casa de copii "Bucium" a lansat o publicaţie lunară

Ieri, la Casa de copii "Bucium" a avut loc lansarea primului număr al ziarului propriu, denumit "Info-CCB". Ziarul este o noutate absolută pentru institutiile de profil din Iasi, va apărea lunar și va fi distribuit în toate Casele de copii din judet. Realizat cu fonduri proprii, "Info-CCB" este redactat în întregime de asistatii Casei de copii "Bucium", sub îndrumarea conducătorului cercului de mass-media, Octavian Maxim.

"Dacă pînă acum exista impresia gresită că în casele de copii sînt numai handicapati, ziarul nostru dovedește că avem foarte multi copii talentati", ne-a declarat Pintilie Penciuc, directorul Casei de copii "Bucium". **(D.P.)**

De la Federala Natională a Revolutionarilor, filiala Iasi

Comunicat

"În spiritul acelorași idealuri care ne-au animat în decembrie 1989 și în spiritul cinstirii memoriei eroilor martiri, comemorăm în ziua de 22 decembrie 1995, la troita din Piata Palatului Culturii din Iasi, jertfa tuturor celor care au plătit pentru ca România să intre pe făgașul istoriei sale firești", se arată într-un comunicat remis presei de Federala Natională a Revolutionarilor din România, filiala Iași. "Asociatia noastră invită, cu acest prilej, pe toti cei care, în 22 decembrie 1989, au fost împreună și care nu abdică de la adevăratele valori morale, de la idealurile de progres și democratie", se specifică în același comunicat.

MONITORUL a lansat o rubrică specială în ajutorul familiilor nevoiașe

Om bogat, om sărac (3)

Pentru a veni în ajutorul familiilor cu adevărat sărace din Iași, redactorii cotidianului MONITORUL au lansat o acţiune umanitară inedită: pînă după Anul Nou, patronilor firmelor particulare sau directorilor unor societăţi comerciale de stat li se propune un gen inedit de afaceri, și anume să ofere unor familii nevoiașe o sumă de bani, la libera apreciere, acţiunea urmînd a fi mediatizată în paginile MONITORULUI. Lîngă articolul care prezintă situaţia dramatică în care se află familia aleasă pentru a fi ajutată, va fi publicat un articol publicitar, pentru care MONITORUL nu va percepe nici un tarif, pentru firma care s-a oferit să ajute. În acest fel, firmele își pot face reclamă la preţuri infime și, pe deasupra, patronii respectivi pot intra în Sfintele Sărbători cu sentimentul plăcut al împlinirii gestului creștinesc de ajutorare a semenilor.

Toţi cei 14 membri ai familiei Ciuciuc s-au obișnuit să sară peste masa de dimineaţă

"De mult timp nu mai mîncăm dimineaţa și dacă o haină mai poate fi peticită și apoi purtată cîtiva ani, stomacul nu poate fi păcălit nici o zi" - ne-a delarat ***Ana Ciuciuc***, din cartierul Dacia, str. Sarmisegetuza nr. 4, bl. DA5, parter, ap. 2. În continuare, femeia ne-a mai relatat: "În fiecare zi merge altcineva la cantina de ajutor social după mîncare și asta din cauză că nu avem cu ce să ne încăltăm. Eu îmi împart papucii cu fetele mai mari, cu Lavinia (13 ani, Mioara (16 ani) sau cu Irina (23 ani)". Îmbrăcămintea, de asemenea, este purtată pe rînd, de mai multe persoane. Cei doi băieţi mai mari (de 17 și 19 ani) își împart două perechi de pantaloni, purtîndu-le pe rînd, la muncă sau în casă. Familia Ciuciuc, formată din 14 persoane, trăiește datorită celor 8 portii de mîncare primite de la cantina de ajutor social de pe strada Sf. Andrei. ***Neculai Ciuciuc***, fost sudor, ne-a declarat: "Mîncarea de la cantină ne asigură 50% din necesarul de hrană. Restul trebuie să îl cumpărăm noi". Datorită ***părintelui protopop Andrei,*** familia Ciuciuc mai primește zilnic cîte opt pîini de la biserica "Sf. Haralambie". Neculai Ciuciuc a lucrat, timp de șase ani, la o societate din Iași, dar din 1992, în urma unor reduceri de personal, nu mai beneficiază de loc de muncă și nici de ajutor de șomaj. Soluţia adoptată de această familie a fost aceea de a lucra cu ziua pe la diverse familii. Astfel, Lavinia, elevă în clasa a VII-a, scutură covoarele sau șterge praful în casele unor profesori de la școala unde învaţă, primind în schimb mîncare și, mai rar, bani. Tatăl copiilor, împreună cu cei doi băieţi mai mari (în vîrstă de 19 și 17 ani), repară diverse obiecte sau scutură covoare pentru 1500 lei. În prezent, întreaga familie se întreţine din alocaţiile a șapte copii și din trei ajutoare sociale. În aceste conditii, suma restantă la plata întreţinerii s-a mărit cu fiecare lună, ajungînd în august la 1.150.000 lei. Pe lîngă această sumă, datoria la lumină - 40.000 lei - este o nouă povară pe care familia Ciuciuc trebuie să o poarte. Conform declaraţiilor lui N. Ciuciuc, administratorul asociaţiei de locatari i-a avertizat că vor fi evacuaţi din apartament dacă nu plătesc jumătate din datoria la întreţinere pînă pe data de 6 ianuarie 1996. Cu banii cîștigati din comisioanele zilnice, copiii reușesc să-și cumpere cîte un caiet sau medicamente pentru Cristina (4 ani) și Mioara (16 ani) - bolnave de TBC. "Cînd se adună toţi seara și încep să-și facă temele, uit și de necazuri și de foame" - a adăugat Ana Ciuciuc. **(Cristina PETRACHE)**

Firma "Lynx", din Iași, a oferit celor 12 copii ai familiei Ciuciuc cîte un trening, chiloti și maieuri.

Firma LYNX îi va îmbrăca pe toţi copiii familiei Ciuciuc

"Nu vreau să fac reclamă firmei pe care o conduc, în schimbul unui ajutor umanitar pe care l-am oferit", ne-a declarat directorul firmei LYNX, ***Dan Cârlan***, care a precizat în continuare: "Aș vrea, în schimb, să mă refer la titlul seriei de materiale pe care aţi lansat-o - OM BOGAT, OM SĂRAC". Dan Cârlan consideră că bogăţia sau sărăcia nu se măsoară după bunurile materiale pe care le deţin oamenii, ci după bogăţia sufletească. "Astfel nu s-ar justifica ajutorul pe care l-am oferit. O firmă care de doi ani de zile nu înregistrează nici un profit nu poate fi considerată o firmă bogată", ne-a mai declarat directorul firmei LYNX. Dar chiar și așa, firma LYNX a dat curs tuturor cererilor de ajutor sau de sponsorizare care i s-au adresat, continuînd să lucreze cu întregul personal (230 salariaţi) care a fost angajat încă de acum 5 ani. "Am sustinut în urmă cu trei ani echipa de fotbal a Iașului, iar acum finanţăm o echipă de gimnastică. Sînt sute de oameni în orașul acesta care au primit ajutor din partea firmei pe care o conduc, și asta nu pentru că sînt foarte bogat. Dimpotrivă, locuiesc într-un apartament cu chirie" - a menţionat Dan Cârlan. În continuare, D. Cârlan s-a declarat a fi un optimist, "deși, de cînd echipa de fotbal merge prost, sînt ţinta tot mai multor atacuri și a unor cuvinte urîte". Directorul societăţii LYNX a mai precizat că ajutoarele umanitare oferite nu fac parte din campania electorală, el urmînd să candideze pentru functia de primar doar ca să testeze dacă îl vor sprijini acele persoane care îi strîngeau mîna pe stradă, multumindu-i cu vorbe frumoase. Mîine, la sediul firmei LYNX va avea loc inaugurarea unui magazin, în care se vor vinde produsele firmei - "un magazin în nici un caz luxos, ci cu siguranţă ieftin" - a adăugat Dan Cârlan. **(C. PETRACHE)**

Unsprezece din cei paisprezece membri ai familiei Ciuciuc

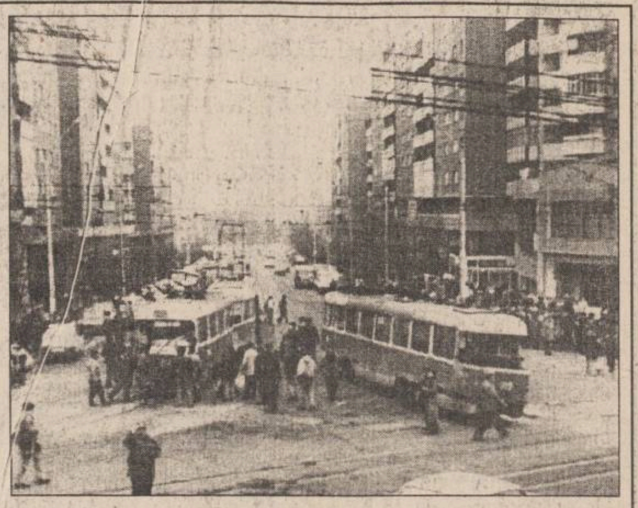

Ieri, în zona gării

Două tramvaie și un autobuz s-au ciocnit violent

■ ***prezentăm și un scurt istoric al celor mai grave accidente în care au fost implicate tramvaie RATC***

Ieri, la ora 14.30, la intersectia dintre str. Arcu și str. Gării s-a produs un accident în care au fost implicate două tramvaie de tip "Tatra" și un autobuz "Saviem" (import Franta), toate apartinînd RATC Iași.

Unul din tramvaie a sărit de pe linie și a rulat 10 m pe asfalt. Nu au fost victime omenești. Cele trei mijloace de transport au fost serios avariate, cheltuielile de reparatie fiind estimate la peste 7 milioane lei.

Totul a început cu tramvaiul nr. 209, care circula pe ruta 3 (Autogară - Dancu). În statia din Piata Unirii, bordul de comandă al cabinei a luat foc instantaneu, flăcările cuplînd și blocînd inversorul - un dispozitiv de fixare a sensului de deplasare - pe marșalier, ceea ce a făcut ca tramvaiul să pornească cu viteză mică înapoi. Călătorii au reușit să coboare și cîtiva dintre ei, împreună cu vatmanul ***Maria Samsun*** au încercat să oprească tramvaiul cu ajutorul unor saboti de fier, tentativă nereusită, însă. Tramvaiul s-a deplasat în continuare, cu spatele, a coborît în pantă, pe str. Arcu și, după ce s-a ciocnit în plin de un alt tramvai (nr. 244), care urca spre centru, a sărit de pe șine și a rulat 10 metri pe asfalt. S-a oprit, în cele din urmă, la intersecţia str. Gării cu str. Arcu, întorcîndu-se la 90 grade și izbindu-se cu partea dreaptă de autobuzul tip "Saviem", IS-02-BZK, care venea dinspre Autogară. O singură persoană a fost rănită, un bătrîn, care se afla în autobuz și care nu s-a putut sprijini în momentul șocului; el a fost transportat cu un taxi la Spitalul de Urgente.

Tramvaiele și autobuzul s-au ales, în urma impactului violent, cu deformări ale caroseriilor, parbrize sparte, instalatii electrice și de comandă distruse.

La fata locului au sosit echipaje de interventie de la RATC și politie. Tramvaiul nr. 209 a fost repus pe linie, cu ajutorul unei automacarale, și remorcat la depou.

Ing. ***Cezar Petrescu,*** șeful Serviciului de sigurantă a circulaţiei din cadrul RATC Iași, ne-a declarat că, deocamdată, nu se cunosc motivele producerii acestui accident și nici cauza care a dus la incendierea bordului de la tramvaiul nr. 209.

Astfel de accidente, în care tramvaiele părăsesc terasamentul, s-au mai întîmplat în Iași.

În 1964, un tramvai care cobora din Tg. Cucului spre Tătărasi a rămas fără frîne și a sărit de pe șine, intrînd în curtea unei case; în 1966, un alt tramvai, cu frînele defecte, a coborît cu spatele dealul Copoului și s-a oprit într-un magazin alimentar, în zona Fundatiei, omorînd două femei. **(V. ISPIR)**

Prefectura a fost luată ieri cu asalt de disperaţii Iașului

continuare din pagina 1A

Stînd în fata intrării dinspre magazinul "Moldova" în Prefectură, cetătenii, în marea lor majoritate femei și tineri, au început să scandeze lozinci prin care solicitau ca prefectul să le dea bani. 13 polițiști au luat pozitie în fata intrării pentru a nu permite ca protestatarii să intre în Prefectură. După ce mai bine de o jumătate de oră au scandat lozinci, protestatarii s-au decis să împuternicească cîtiva dintre ei să poarte o discutie cu prefectul. Reprezentantii reclamantilor au fost primiti de către subprefectul Alexandru Anghel. Acesta le-a explicat că Prefectura a trimis o adresă ministrului secretar de stat Octav Cozmîncă, prin care acesta a fost rugat insistent să acorde sprijin pentru ca Ministerul Finantelor să suplimenteze bugetul local al Consiliului Judetean Iasi cu 7,225 miliarde lei la capitolul aferent ajutoarelor sociale. Subprefectul Alexandru Anghel le-a spus oamenilor că pentru rezolvarea acestei situaţii este plecat la Bucuresti prefectul judeţului, Dan Gâlea. După ce au primit asigurări că își vor primi banii pînă la sfîrșitul săptămînii, reprezentanţii protestatarilor au iesit din sediul Prefecturii pentru a le împărtăși și celorlalti ceea ce au aflat. Nemulţumiti și ocupaţi cu scandarea în continuare a lozincilor - sau datorită faptului că erau supuși la presiuni din partea poliţiștilor, protestatarii nu au remarcat faptul că pe ușa din fata lor a iesit însusi prefectul Dan Gâlea, care fără a fi împiedicat de nimeni, s-a suit în autoturismul DAEWOO ESPERO și a plecat. Conform celor precizate de consilierul prefectului, Andrei Trofor, deplasarea la Bucuresti a avut loc ieri după-amiază. **(Mihai GIUBERNEA, Constantin NICOLAU)**

Aspect de la negocierile dintre protestatari și subprefectul Alexandru Anghel

Înaintea sărbătorilor de iarnă

Salariul angajaţilor din domeniul medical va include avansul și lichidarea

Marti, 19 decembrie, la sediul Uniunii Teritoriale CNSLR "Frăţia" a avut loc o întîlnire a sindicatelor locale din toate domeniile de activitate bugetare. În prim-planul discuţiei s-a aflat rezultatul negocierilor la nivel judetean și naţional, în urma actiunilor revendicative ale angajaţilor din sistemul bugetar.

În urma bilanţului asupra activităţii sindicatelor, s-a constatat că s-au înregistrat și rezultate favorabile, în ceea ce privește salariilor angajaţilor din sistemul bugetar. Astfel, datorită demersurilor făcute de sindicatul SANITAS, salariul personalului din domeniul sanitar, înainte de sărbători, va include atît avansul, cît și lichidarea. Plata celui de-al treisprezecelea salariu pentru cadrele medicale se va face în luna ianuarie. **(M. POPESCU)**

Pentru stabilirea componentei Consiliului Medicilor

Medicii se vor prezenta din nou la vot

La încheierea celor trei zile în care medicii ieșeni au avut posibilitatea să-și aleagă reprezentantii pentru Consiliul Judeţean al Medicilor și pentru Adunarea Generală a Medicilor s-a ajuns la concluzia că votarea se va repeta. După cum ne-a declarat Sorana Lupu, secretar al Comisiei electorale ieșene, din cei 3100 de medici cu drept de vot, doar 539 și-au manifestat opţiunea. Neîntrunindu-se majoritatea de două treimi, votarea nu a fost validată. Din informaţiile oferite de Sorana Lupu, regulamentul electoral prevede ca votarea să se repete după două săptămîni de la primul tur de scrutin. Sîmbătă dimineaţă, membrii Comisiei electorale se vor întruni pentru a stabili data exactă, care va fi fixată, probabil, imediat după Sărbătorile de Crăciun. La cel de-al doilea tur de scrutin nu se va mai ţine cont de numărul alegătorilor, nemaifiind necesară obţinerea unei majorităţi. **(M. CĂNĂNĂU)**

cadoul ideal de Crăciun
filtru de apă **BRITA**
corpuri de iluminat ***ITALIA***
caseta video a ***Grupului DIVERTIS***
NEST ELECTRONICS
"Dacă aveti o priză, folositi-o cu folos."
Produse electronice și electrocasnice
6600 Iași, Cloșca 10
(pasajul comercial din Ștefan cel Mare)

EuroBIT s.r.l. Iași
CALCULATOARE
IMPRIMANTE
PROGRAME CONTABILITATE
REDUCERI
PENTRU LUNA DECEMBRIE
Consultaţi oferta noastră!
STR. A. PANU 36, BL. 1 B
TEL. 214010/211494
TEL./FAX: 211494

Preţurile de ieri
Automobilele de azi
Tehnologia de mîine
HYUNDAI
Plata în rate, garanţie un an de zile, service în municipiul Iași.
Dealer MONDO INTERTOUR Iași; tel. 211732; tel/fax 211730.

"Dacă aveti o priză, folositi-o cu folos."
un nou magazin s-a deschis
NEST ELECTRONICS
TV GRUNDIG
la prețurile cele mai avantajoase
Produse electronice și electrocasnice
6600 Iași, Cloșca 10
(pasajul comercial din Ștefan cel Mare)

TURISM AGPI Agenţia PROSPER INTERNATIONAL
Iași, str. G. Ureche nr. 3
Bl. W. Mărăcineanu (în spatele Tribunalului, lîngă "Exclusiv")
Tel. 032/210932, 213130, 213122
REVELION '96
ÎN RATE!
SOVATA
- HOTEL HEFAISTOS
Sejur 6 zile cazare,
masă Revelion, cină festivă
... TOTUL CU NUMAI 240.000 lei!
plătibili în 2 RATE LUNARE!

nou!
Magazinul MATERNA
Iași, str. Ștefan cel Mare și Sfînt nr. 14
VINDE MĂRFURI CU
PLATA ÎN RATE
Vă oferim un bogat sortiment de produse
◆ ELECTRICE
◆ ELECTRONICE
◆ UZ CASNIC
◆ CONFECŢII
Plata - în 6 rate lunare, cu un avans minim de 30% din valoarea mărfurilor cumpărate și o dobîndă de 5% lunar.

INSTITUTUL EUROPEAN PENTRU COOPERARE CULTURAL ȘTIINŢIFICĂ IAȘI
str. Cronicar Mustea nr. 17
6600, Iași
tel. 032/127311
fax. 032/ 230197
Institutul European Iași dispune de o tipografie modernă cu posibilitate de tipar clasic și offset și de o dotare cu tehnică de calcul specifică activităţilor de editare, grafică și reclamă computerizate.
Serviciile oferite de Institutul European Iași prin departamentele de profil sînt:
- grafică publicitară
- imprimare tipografică (formulare tipizate, etichete pentru ambalaje individuale și colective în 1-6 culori, autocolante, prospecte, pliante și mape publicitare, cataloage de produse, calendare, broșuri, cărţi, ecusoane și alte tipărituri plastificate pînă la format A3, etc).

MONITORUL DE IAȘI

Liviu Antonesei, presedintele PAC-Iasi:

“Nici PDSR nu mai suportă guvernul Văcăroiu”

Liviu Antonesei

“Situatia socială este atît de tensionată încît nici partidul de guvernămînt nu mai suportă guvernul Văcăroiu” - a reliefat ieri Liviu Antonesei, presedintele PAC-Iasi, în cadrul conferintei de presă care a avut loc la sediul acestui partid. Deoarece nici în anul 1996 România nu va avea o lege a bugetului adoptată în termenul legal - pînă la data de 31 decembrie 1995 -, “Opozitia ar trebui să fie mai decisă în ceea ce priveste motiunea de cenzură”, a subliniat Liviu Antonesei. S-a mentionat faptul că în perioada 10-15 ianuarie 1996 va fi anuntat candidatul care, împreună cu actualul primar, Constantin Simirad (candidat desemnat deja pentru functia de primar), va fi propus din partea PAC-Iasi pentru functia de viceprimar. De asemenea, Liviu Antonesei a subliniat faptul că în cursul săptămînii trecute au fost semnate aproximativ 130 de adeziuni la PAC. “Riscăm să ajungem un partid al tinerilor” - a motivat Liviu Antonesei impactul pozitiv al PAC în rîndurile tinerilor. **(Monica TOMA)**

La Mănăstirea Golia

Slujbă de pomenire a lui Corneliu Coposu

Aproximativ 60 de persoane au participat ieri, la Mănăstirea Golia, la slujba de pomenire a fostului lider al PNTCD, Corneliu Coposu. Slujba, care a început la ora 11.00 si a durat patruzeci și cinci de minute, a fost oficiată de reprezentantul Bisericii Romano-Catolice, părintele Anton Despinescu. Personalitatea omului politic Corneliu Coposu a fost evocată de Costache Chebac, presedintele Senatului PNTCD, filiala Iasi, și de Dumitru Osipon, veteran de război, membru al Asociatiei Fostilor Deținuti Politici (AFDP) și fost coleg de celulă cu liderul tărănist. Cu exceptia presedintelui CDR Iasi, Adrian Mogos, nici un lider politic local nu a onorat cu prezenta această comemorare. **(Monica TOMA)**

Ieri

Moş Crăciun a trecut şi pe la Centrul de Primire Minori

Ieri, Centrul de Primire Minori Iasi a găzduit o frumoasă festivitate organizată de Centrul de Sprijin Familial și Ocrotirea Copilului (CSFOC). În jurul unui brad împodobit, copiii din familiile ajutate de CSFOC au cîntat colinde și au recitat poezii pe teme religioase pentru minorii din centru și pentru Mos Crăciun. Majoritatea minorilor internati aici au văzut pentru prima oară un Mos Crăciun sau un brad împodobit și de aceea au fost foarte emotionati. Actiunea s-a încheiat cu împărtirea unor cadouri din partea CSFOC si a companiei Coca-Cola. “Ne-am gîndit că o astfel de actiune poate fi benefică pentru copiii de aici, în sensul educării lor religioase. Noi am oferit dulciuri și haine, dar și niște lucruri ce vor rămîne în dotarea Centrului de Primire Minori” - ne-a declarat Maria Prelipceanu, directoarea CSFOC. **(D.P.)**

Cu adevărat ultima din acest an

Ședința extraordinară a Consiliului Municipal Iaşi

Vineri, 22 decembrie a.c., la Primăria Iasi se va desfășura sedința extraordinară a Consiliului Municipal (C.M.) Iasi, cu adevărat ultima din acest an. Pe ordinea de zi este trecut un singur punct, la care consilierii municipali vor avea de dezbătut și însusit Studiul preliminar al Planului de Urbanism General (P.U.G.) al municipiului Iasi. Prezentarea acestui studiu va fi făcută de colectivul de arhitecți si urbaniști de la Institutul de Arhitectură “Ion Mincu” din Bucuresti, colectiv care a redactat și Planul de Urbanism pentru zona centrală a municipiului și Strategia de dezvoltare pe urmatorii ani a muncipiului Iasi, două lucrări care au fost aprobate de consilierii municipali nu cu mult timp în urmă. Studiul preliminar al P.U.G. este foarte necesar pentru orasul nostru deoarece, odată aprobat, el reglementează zonele construibile și regimul construcțiilor pe raza întregului municipiu Iasi. **(M. G.)**

O situatie paradoxală: o persoană care primește zilnic apă caldă plătește pentru aceasta cu cîteva sute de lei mai mult decît o persoană care primește apă caldă o dată la două zile

De ce nu se furnizează zilnic apă caldă în Iași?

Într-un material publicat în “Monitorul” din 13 decembrie a.c., încercam să demonstrăm, pe baza unei comparatii între Centrul Civic și Tătărași, că toti ieșenii ar putea avea apă caldă zilnic, plătind în plus, într-o lună, maximum 1.000 lei de persoană. Culegînd date din toate cartierele ieșene, privind cheltuielile de apă caldă pe luna noiembrie, această idee a fost confirmată din plin, devenind o certitudine.

■ *“Noi nu stăm în Centru”*

De foarte multi ani, la Iasi, cu exceptia Centrului Civic și a cîtorva puncte termice izolate din restul orașului, regimul de apă caldă este cel arhicunoscut: o zi da, una nu. Paradoxal este faptul că, în timp ce conducerea regiei de “Termoficare” și-a arătat disponibilitatea de a furniza apă caldă zilnic în toate cartierele, ieșenii, din lipsă de informare, continuă să se resemneze cu ideea ***“la noi nu curge apă caldă zilnic pentru că nu stăm în centru!?...”*** Foarte multi cred că, dacă ar avea apă caldă în fiecare zi, prețul pe care l-ar plăti la întreținere s-ar dubla, ceea ce este complet fals.

În tabelul din dreapta jos prezentăm cît a costat apa caldă pentru o persoană, în luna noiembrie, la diferite asociații de locatari, unde apa caldă a curs o dată la două zile, comparativ cu alte asociatii care au beneficiat de același serviciu zilnic.

Din această evaluare comparativă se observă, astfel, că în același cartier, Gară, cei care au apă caldă la discreție plătesc doar 60 lei (!) mai mult decît vecinii lor, care nu pot spăla vasele cu apă caldă decît de 3 ori pe săptămînă. De asemenea, trebuie subliniat faptul că un rol important în stabilirea prețului afișat la întreținere îl dețin pierderile din retelele interioare ale blocurilor (cazul celor 6 blocuri turn de pe Splai Bahlui stîng). Alte diferențe de cost apar cu siguranță și în funcție de contorizarea sau nu a apei calde. Un lucru este cert; consumul în regim zilnic de apă caldă nu este mai mare decît cu maximum 10-20% decît cel redus la jumătate, iar cheltuielile menționate reflectă acest lucru.

Și totuși, chiar și în aceste condiții, ieșenii nu ar vrea să aibă mai multă apă caldă? ***“Probabil este vorba de mentalitatea oamenilor, de educație și, abia în ultimul rînd, de posibilitățile materiale. Dacă s-au obișnuit cu o situație, renunță să-și mai pună întrebarea dacă ar putea schimba în bine acea situație. Apoi, sînt mulți care vin singuri să ne spună că le dăm prea multă apă caldă și că vrem să ne facem planul pe spatele lor”*** - a declarat ***Ionela Văleanu***, șef-secție în cadrul RAT Iași. Un exemplu elocvent este cel în care o pensionară de la asociația Bloc Ghica-Vodă, deci din plin Centru Civic, a rugat administratorul să-i taie de la întreținere apa caldă pe luna noiembrie, pentru că nu a făcut nici o baie și că, deci, nu a consumat apă caldă.

■ *Tot mai mulți cetățeni se simt frustrați*

Totuși, după materialul publicat săptămîna trecută în **“Monitorul”**, atît la redacție, cît și la dispeceratul regiei de “Termoficare” tot mai multi cetățeni au semnalat frustrarea pe care o simt, datorată lipsei apei calde, și au solicitat explicatii în plus despre modul în care ar putea primi și ei apă caldă zilnic. Răspunsul este simplu - cerere scrisă înaintată conducerii RAT Iași.

O altă prejudecată este ideea că locuitorii din cartierele muncitorești nu-și pot permite luxul de a se servi de apă caldă în fiecare zi. De exemplu, locatarii arondați la PT11 Regie, cartier muncitoresc, au apă caldă zilnic fără a figura cu datorii la RA “Termoficare”. De asemenea, ei plătesc cu doar 400 lei mai mult decît vecinii lor de la PT9 Regie, care, 15 zile pe lună, sînt nevoiți să-și încălzească apă la aragaz.

În urma unui sondaj realizat în Iași, iată cum au răspuns ieșenii la întrebarea: **“Ați fi dispuși să plătiți un pic mai mult pentru a avea apă caldă zilnic?”:**

Marin Tacu, Alexandru cel Bun, muncitor - “Nu cred că diferența de preț este atît de mică. Eu sînt mulțumit cu apă caldă la două zile, pentru că, dacă aș avea zilnic, ar trebui să plătesc dublu”.

Constantin Pîrlea, Dacia, pensionar: “Chiar dacă mă costă mai mult, aș vrea să am zilnic apă caldă, dar vă spun eu că n-o să ne dea cei de la «Termoficare».”

Ioan Sandu, Nicolina II: “Sînt mulțumit cu cîtă apă am. Cele cîteva sute de lei în plus contează pentru mine”.

I.P., profesoară, Bd. Independenței: “Sigur că doresc apă caldă în fiecare zi, numai să ne-o dea”.

Ioan Ifrim, contabil, Podu Roș: “Răspunsul meu este DA! Aș fi dispus să plătesc mai mult, cu condiția ca apa să fie, într-adevăr, fierbinte”. **(Gabriel GACHI)**

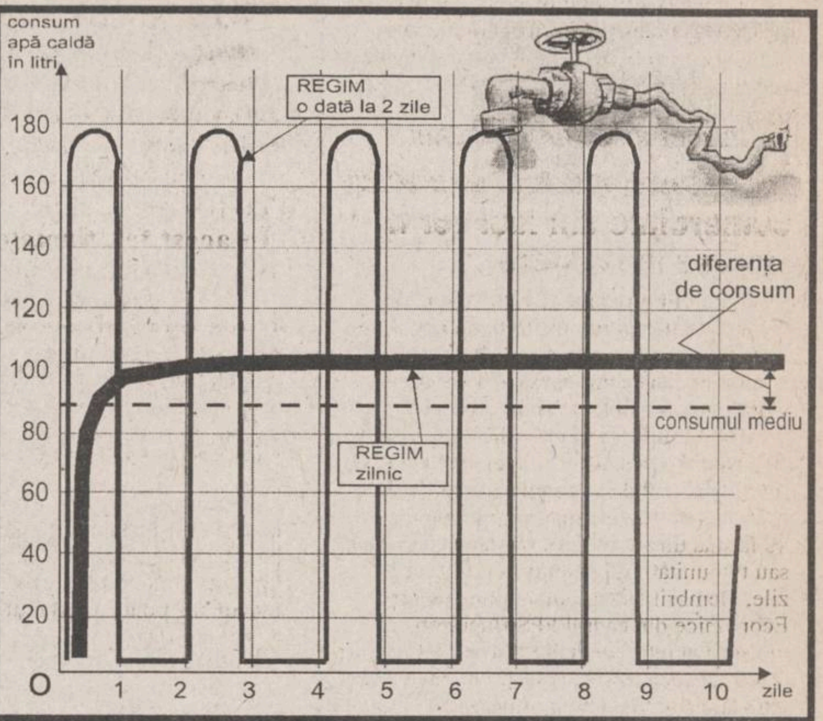

Apă caldă o dată la 2 zile

PT5 Alexandru cel Bun - 2260 lei
PT9 Regie - 2095 lei
PT2 Galata - 1833 lei
PT12 Cantemir - 1800 lei
PT10 B Triunghi Dacia - 1417 lei
PT16 Dacia - 2197 lei
PT2 Moara de foc - 1699 lei
PT3 Gară - 2219 lei
PT2 Socola - 3056 lei(!)
Asoc. Bl. R1-4 Bd. Independenței - 2219 lei

Apă caldă zilnic

PT11 Regie - 2415 lei
PT12 Cantemir - 3032 lei (6 blocuri turn de pe Splai Bahlui stîng)
Asoc. Sf. Lazăr 1 - 2729 lei
PT4 Gară - 2283 lei
Asoc. Bl. Ghica Vodă - 3200 lei
PT102 A Bucșinescu - 2882 lei
Asoc. Bl. B1-5 Bd. Independenței - 2834 lei

Din graficul de sus se observă că diferența dintre consumul în regim de livrare zilnic și cel mediu, în regim de livrare o dată la două zile, este foarte mică. Prin urmare, și diferența la plata acestor servicii este foarte mică, așa cum se observă din tabel

---

Ouăle au devenit cel mai căutat lucru din oraș

■ *Prefectul consideră că nu există criză de produse alimentare*

Ieri, la Prefectura Iasi a avut loc sedinta Comisiei Administrative a Judetului (CAJ) Iasi, comisie din care fac parte conducerile Prefecturii si Consiliului Judetean (CJ) Iasi, precum si directorii principalelor institutii publice descentralizate din judet. Datorită apropierii Sărbătorilor de iarnă, a crescut cererea populației în ceea ce priveste produsele agroalimentare, iar lipsa acestora de pe piată a condus la crearea cozilor în incinta magazinelor. Laptele dispare de pe piată încă de la primele ore ale zilei, iar oamenii asteaptă de dimineată pînă seara la rînd, să cumpere cîteva ouă. Acest lucru se regăseste și în informarea prezentată în cadrul sedinței, informare pe care cotidianul “Monitorul” a prezentat-o în numărul de ieri. Reamintim că din cauza lipsei de materie primă, la laptele de consum se realizează o productie de doar 86% din necesar, iar la unt de doar 63% din necesar. De asemenea, la ouă în stocuri este asigurată o cantitate de 0,75 ouă pe cap de locuitor la nivelul județului Iasi. Nici la capitolul asigurarea cu combustibil a termocentralelor pentru producerea de energie termică nu stăm prea bine. Dacă nu se va asigura o aprovizionare zilnică, ritmică, cu cantităti suficiente de păcură, pînă la 1 ianuarie 1996 termocentralele riscă să rămînă fără combustibil.

Cu toate aceste date care demonstrează starea precară de aprovizionare a judetului Iasi cu produse agroalimentare si cu energie termică, prefectul Dan Gălea, care este si seful CAJ Iasi, a declarat în cadrul sedintei de ieri că situatia este bună. Prefectul a completat după aceea, că pentru a elimina eventualele neajunsuri este necesar ca primăriile și, în special, Primăria Iasi să asigure spatii pentru desfacerea produselor agroalimentare, mai ales a laptelui si untului. De asemenea s-a propus să fie sanctionati toti primarii care nu s-au îngrijit de asigurarea cu combustibilul necesar desfacerii normale a procesului de învătămînt si a altor activităti sociale.

În cadrul sedintei a mai fost discutat modul de îndeplinire a Programului de reducere a somajului si de crestere a gradului de ocupare a fortei de muncă la nivel teritorial. În judetul Iasi, conform datelor prezentate, în luna noiembrie, au fost create 1.115 locuri de muncă, foarte putine, dacă ne gîndim că totalul somerilor este de 60.000. Se estimează că, în decembrie, se vor crea încă 845 locuri de muncă, de asemenea, insuficiente. **(Mihai GIUBERNEA)**

■ *În Alexandru cel Bun, cetățenii au luat cu asalt galantarul cu ouă*

Ieri, în jurul orei 17,30, la Magazinul nr. 2 Avicola, din zona Minerva, cartierul Alexandru cel Bun, s-a produs o busculadă **(foto)**. Motivul a fost stresul acumulat după o zi petrecută la coadă la ouă de cele circa 150 de persoane. Încă din zorii zilei, după un vechi obicei, acestea s-au așezat la rînd în așteptarea transportului de ouă promis în ziua precedentă.

După o zi de asteptare a apărut masina cu 540 de cofraje (16200 de ouă). La vederea acestora mulțimea a dat năvală în magazin, țipînd si vociferînd. “Le înțelegem teama. Cu o zi urmă am primit numai 140 de cofraje (4200 de ouă), cantitate total insuficientă. Am fost surprinsă de faptul că azi am primit 540 de cofraje. Sper că de data aceasta cantitatea să fie suficientă pentru cei ce așteaptă”, ne-a declarat Rodica Curecheru sefa unității amintite.

După circa 30 de minute, spiritele s-au mai linistit. “Înainte de ‘89 aveam salarii mici și stăteam la cozi. Acum e la fel: avem salarii și mai mici și stăm si la cozi. Cel puțin înainte aveam un loc de muncă asigurat. Deci avem motive să spunem că e mai rău ca înainte”.

Din nefericire, zilnic putem vedea mulțimea în asteptarea untului, a produselor lactate și a ouălor”, ne-au declarat Andrei si Paulina Chirilă. **(C. PLOP; C. NICOLAU)**

Procurorul Vasile Rusu a fost pus în discuția colectivului de procurori din județ

■ *Baroul de avocați Iași l-a acuzat că a vrut să aresteze ilegal două avocate*

În ziua de 11 decembrie, procurorul *Vasile Rusu*, de la Parchetul de pe lîngă Tribunalul Iasi, a fost pus în discutia colectivului de procurori din judetul Iasi, în legătură cu reclamația înaintată de Baroul ieșean de avocați împotriva sa.

Amintim că pe data de 27 noiembrie procurorul Vasile Rusu le-a invitat la Parchet pe avocatele ***Elena Aldea*** și ***Maria Aldea*** pentru a prezenta unei învinuite actul de trimitere în judecată. Cele două avocate, apărătoare ale învinuitei, l-au informat pe procuror că nu se poate face prezentarea materialului de urmărire întrucît mai au de făcut, conform legii, două cereri. Procurorul Vasile Rusu a apreciat că cele două avocate încearcă să tărăgăneze bunul mers al dosarului, și considerînd că apărătoarele fac, nici mai mult nici mai puțin decît abuz de drept, le-a informat că dispune arestarea lor. Ca atare, procurorul amintit le-a cerut avocatelor buletinele si a dat telefon la Poliția Județeană pentru o masină cu care avocatele să fie duse în arestul preventiv.

Procurorul Vasile Rusu a declarat că nu a intenționat să le aresteze pe avocatele Elena Domnaru și Maria Aldea, ci că a vrut doar să le aplice o amendă. El a mai precizat că obiecțiile celor două apărătoare i s-au părut neîntemeiate și a considerat că avocatele doreau doar ca mandatul de arestare, emis pe numele clientei lor, să expire. “*Era clar că doamnele avocate făceau abuz de drept și, conform legii, am fost îndreptățit să le aplic o amendă. De fapt, am vrut doar să le sperii și să renunțe la obiecțiuni, pentru a putea face prezentarea materialului*”, a mai afirmat procurorul Vasile Rusu.

Într-o adresă trimisă de Parchetul de pe lîngă Curtea de Apel Baroului Iasi, primprocurorul ***Constantin Ilaș*** l-a asigurat pe decanul ***Constantin Rotaru*** că asemenea situații vor fi evitate în viitor, în relatiile cu avocatii, și că instanța mai sus mentionată promovează raporturi de muncă principiale cu apărătorii învinuiților. **(A. SCUTELNICU)**

EN GROS,
EN DETAIL CU PLATA INTEGRALĂ
SAU CU UN AVANS DE 300.000 LEI
ȘI 8 RATE LUNARE

TV COLOR
- NEI
- ROYAL
- PLATINIUM
- GOLDSTAR
- GRUNDIG
- THOMSON
- MEGAVISION

TEL./FAX: 21.31.30, 21.31.22

SC DIVAS IMPEX SRL
Str. G. Ureche nr. 3,
bl. W. Mărăcineanu-parter
(în spatele Tribunalului,
deasupra magazinului TOP MODA)
Program: 9,oo - 17.oo,
sîmbătă 9.oo - 12.oo

OJT
TRIBUNAL
Str. Grigore Ureche
Reprez. Electronica
TOP MODA
DIVAS IMPEX
Bl. W. Mărăcineanu
Str. Sf. Lazăr (fosta 7 Noiembrie)

- combine muzicale și radiocasetofoane
- aspiratoare GOLDSTAR cu saci de pînză
- cuptoare cu microunde GOLDSTAR
- case de bani
- electrocasnice

Cu adevărat cele mai mici prețuri din Iași !

MOȘ CRĂCIUN
CUMPĂRĂ NUMAI DE LA
PATRULATER

CALCULATOARE COMRACE
SX-33 MHz 769 $
DX2-80 MHZ 849 $
DX4-120 MHz 899 $
Pentium 75 MHz 1.399 $
Pentium 100 MHz 1.599 $
2 ani garanție și documentație completă în limba română!!!

CALCULATOARE, REȚELE, IMPRIMANTE, MULTIMEDIA, SOFTWARE LICENȚIAT, ACCESORII, CONSUMABILE PRODUSE DE MICROSOFT, HP, EPSON, GATEWAY 2000, TEXAS INSTRUMENTS Ș.A.

TEL./FAX: 032-176332

S.C. COMTEX S.A. IAȘI
Str. Grigore Ureche nr. 3,
bl. Gh. Șonțu, tel. 214074

S.C. COMTEX S.A. Iasi face cunoscut că pentru a veni în întîmpinarea cumpărătorilor, magazinele sale vor functiona în perioada sărbătorilor, în următorul program:

❑ sîmbătă 23 dec. 1995 - 8.00-18.00
❑ duminică 24 dec. 195 - 8.00-15.00
❑ luni 25 dec. 1995 - închis
❑ marți 26 dec. 1995 - 8.00-15.00
❑ sîmbătă 30 dec. 1995 - 8.00-18.00
❑ duminică 31 dec. 1995 - 8.00-15.00

CONSTRUCȚII 1 SA
execută
CONSTRUCȚII CIVILE
CONSTRUCȚII SOCIALE
CONSTRUCȚII AGRICOLE
REPARAȚII, CONSOLIDĂRI, RESTAURĂRI
Str. Decebal nr. 1. Tel. 032.23.13.80, fax 032/13.23.09

ATENȚIE!
CARTEA GALBENĂ
care se vinde în aceste zile în Iași
NU
este editată de către
Grupul de Companii NORD EST!

Catalogul Galben care va fi editat la începutul anului 1996 de către Grupul de Companii NORD EST cuprinde toate societățile comerciale și informații utile din județul Iași, verificată după standarde internaționale de realizare a acestor cataloage.

REGIONALA C.F. IAȘI
organizează
licitație publică
pentru închirieri de spații și terenuri în vederea desfășurării de activități comerciale și productive în stațiile C.F. Iași, Cristești, Socola, Nicolina.
Licitația va fi deschisă cu strigare.
Garanția de participare la licitație este de 10% din prețul de pornire al licitației și se va depune la casa stației cu cel puțin 10 zile înainte de ținerea licitației.
Licitația va avea loc la data de 22.01.1196, în stația C.F. Iași. Documentația licitației se poate procura de la Serviciul E.P.A., Regionala C.F. Iași începînd cu data de 3.01.1996.
Informații suplimentare la tel. 032/112090, interior 3424.

BANK COOP
BANCA DE CREDIT COOPERATIST SA "BANKCOOP" - SUCURSALA JUD. IAȘI
urează tuturor clienților și colaboratorilor săi, un
CRĂCIUN FERICIT
și un AN NOU 1996
care să le aducă prosperitate și numai împliniri.

MONITORUL FINANCIAR

Cursurile valutare de referință ale Băncii Naționale a României pentru 21.12. 1995:

Valute în cont	Curs lei
1 dolar SUA	2580
1 marcă germană	1799
1 liră sterlină	3979
1 franc elvețian	2240
1 franc francez	522

FMOA-SAFI

Valoarea la zi a certificatului de investitor (CI) la Fondul Mutual al Oamenilor de Afaceri (FMOA) - SAFI este, începând de luni, 18 decembrie, de 640.000 lei - tip A, 160.000 lei - tip B și 80.000 lei - tip C. Rentabilitatea CI față de săptămâna care a trecut este de 1,26%, iar față de 1 ianuarie este de 115,4%. Activul net al Fondului este de 410.022,3 milioane lei. În perioada 4-12 decembrie, totalul încasărilor la FMOA a fost de 14.000,7 milioane lei, totalul plăților a fost de 2.872,3 milioane lei, iar totalul plasamentelor a fost de 20.579 milioane lei. Numărul CI aflate în circulație este de 3.960.992, din care: 133.207 - tip A, 239.281- tip B, 3.588.504 - tip C.

Credit Fond

Valoarea la zi a unitătii de investiție la Fondul Mutual Credit Fond - administrat de Certinvest - este de 23.250 lei. Creșterea UI este de 90,1% față de 1 ianuarie 1995 și de 130% față de valoarea nominală. Activul net al Fondului este de 14,562 miliarde lei. Numărul de UI aflate în circulație este de 633.151.

FRI

Valoarea la zi a certificatului de învestitor la Fondul Român de Investiții, administrat de Creditanstalt Invest România este de 36 200 lei, tipul A, și 105 800 lei pentru tipul B.

Fondul de Investitii ARDAF

Valoarea la zi a certificatului de investitor la Fondul ARDAF este de 12 300 lei.

Pretul aurului și al argintului, în dolari americani/uncie:

Londra, 20 decembrie
Aur 388.00/387.75
Obs! O uncie este egală cu 28,35 grame.

Cotatiile principalelor valute est-europene în raport cu dolarul american

Leva bulgărească	70.311
Rubla CSI	4632
Coroană croată	5.3785
Coroană cehă	26.67
Zlot polonez	2.537
Leu românesc	2580.00
Coroană slovacă	29.81
Tolar sloven	120.664
Karbovanet ucrainean	180200.0
Dinar iugoslav	4.785

Bancorex a lansat cardul Bancorex VISA Classic

Banca Română de Comerț Exterior SA - Bancorex a lansat un nou produs bancar - Bancorex VISA Classic Card, destinat persoanelor fizice române, care se deplasează în străinătate, informează Bancorex. Persoanele fizice române, care doresc să obțină un card Bancorex, trebuie să aibă, inițial, în cont 10.000 dolari SUA, această sumă putînd scădea în funcție de bonitatea clientului, precizează Bancorex. Cardul Bancorex este carte de debit, adică, în momentul în care clientul nu mai are bani în cont, nu mai este creditat automat de către bancă. Bancorex VISA Classic Card oferă posibilitatea de acces la o rețea formată din peste 10 milioane de comercianți și peste 200.000 de automate bancare din 187 țări, pentru a achita contra valorea mărfurilor sau serviciilor efectuate sau pentru a obține sume în numerar. Comisioanele percepute de Bancorex, la tranzacții sînt: 1% din suma retrasă pentru dolari și 1,5% pentru alte valute. Bancorex anunță că deținătorii de card vor beneficia de rezervare garantată a cazării la toate hotelurile care acceptă la plată carduri Bancorex VISA Classic Card, tarife preferențiale la cazare (reduse în medie cu 15-20% față de tarifele afișate), primirea de către deținător a unui extras de cont care va prezenta tranzacțiile efectuate, comisioanele aplicate și soldul contului.

Dobînzile plătite de băncile comerciale persoanelor fizice pentru depozitele la termen în lei

Durata depozitului	Banca Comercială Română	Banca Română pentru dezvoltare	Banca "Ion Țiriac"	Banca București	Bankoop	Banc Post	Credit Bank	Banca Agricolă	Banca "Dacia Felix"
1 lună	40%	39%	40%	39%	44%		40%	42%	42%
3 luni	40%	40%	45%	41%	43%	38%	40%	49%	48%
6 luni	41%	41%	42%	38%	43%	40%	37%	45%	43%
9 luni	41%	42%		36%	43%		36%	45%	40%
12 luni	42%	43%	40%	35%	45%	42%	40%	46%	35%
la vedere	20%	15%	20%	16%	21%	18%	18%	17%	18%
suma minimă		100 000 lei	2 000 000 lei	1 000 000 lei negociabil	200 000 lei	500 000 lei	1 000 000 lei	500 000 lei	fără limită de sumă

O constatare a medicilor din Spitalul "Sf. Maria" din Iasi

"Excesul" de mămăligă și cartofi duce la prostire

■ *în mediul rural, cei mai mulți copii sînt hrăniți cu mămăligă, fasole și cartofi, ceea ce determină, la vîrste mici, apariția retardului intelectual*

În ultimul timp, mai mult de jumătate din numărul copiilor internați la Spitalul "Sf. Maria" reprezintă un grad de anemie îngrijorător, în mare parte determinat de o alimentație total necorespunzătoare. Aparent, anemia este o "boală" mai puțin periculoasă. Cu toate acestea, hemoglobina scăzută, însoțită de o cantitate insuficientă de fier în sînge pot compromite definitiv sănătatea fizică, dar și psihică a unui copil. ***"Puțini părinți conștientizează acest lucru. Fie că efectiv nu au posibilitatea să le ofere o alimentație normală, fie că, pur și simplu, nu-i interesează. Lipsa zilnică a măcar unuia din alimentele: ficat, ouă, carne conduce absolut inevitabil la scăderea gradului de rezistență la infecții al copiilor, aceștia fiind mai tot timpul bolnavi. Dar ceea ce este mai grav este că, dacă în primii trei ani de viață copilul nu este hrănit corespunzător, creierul acestuia nu se mai oxigenează normal, instalîndu-se așa-numitul retard intelectual. Vreau să vă spun că tot ce este sub 11 grame la sută hemoglobină înseamnă, potrivit standardelor medicale, anemie. La noi în secție vin însă copii cu hemoglobina patru. Dacă-i întrebi pe acești copii ce mănîncă îți răspund: mămăligă, cartofi și fasole. Să mai adaug că cei care se internează la noi prezintă și diferite afecțiuni oncologice?"***, ne-a declarat *dr. Ingrid Miron*, șef Secție oncologie a Spitalului de pediatrie "Sf. Maria". Specialiștii sustin că pentru a avea un copil sănătos trebuie ca familia să-i asigure zilnic o anumită cantitate de carne, în functie de vîrstă, începînd de la 5 luni pînă la 16 ani. Cu toate acestea, *M.T.*, de 14 ani, internată în secția amintită, mărturisește că părinții nu-i dau carne decît o dată la două luni. Acasă, la țară, părinții au și vacă și găini, dar laptele și ouăle le vînd, iar cîte o găină se taie foarte rar. La cei 14 ani ai săi, fetița nu a făcut decît două clase de școală după care părinții au retras-o, convinși că notele sub limită pe care le primea copilul lor se datorau unui handicap intelectual congenital. De fapt, este de părere dr. Ingrid Miron, la naștere M.T. a fost un copil absolut normal, evoluția sa ulterioară fiind deficitară în special din cauza asigurării unui minimum de proteine. Din acest punct de vedere, cele mai multe cazuri de anemie prin carență alimentară provin din mediul rural, unde, din păcate, foarte multi părinți se ghidează după principiul că ***"așa cum am crescut eu, cu mămăligă și cartofi"***, la fel pot să crească și copiii lor. **(Mihaela CĂNĂNĂU)**

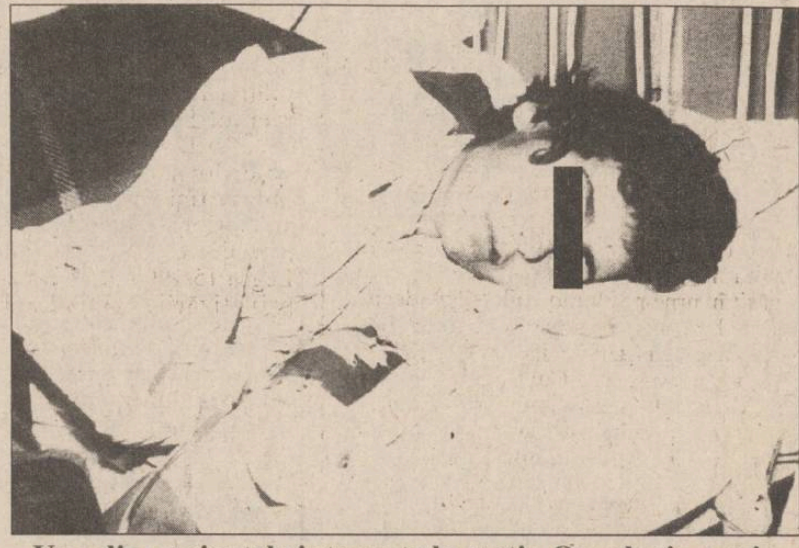
Una din pacientele internate la secția Oncologie a spitalului de copii; pe lîngă boala care a determinat internarea în această secție, ea suferă și de anemie, cauzată de o alimentație insuficientă

Încurcate sînt "căile" Legii fondului funciar

La granița dintre Iași și Vaslui, mai pot apărea lupte pentru pămînt

Vineri, 15 decembrie a.c., la Prefectura județului Vaslui a avut loc medierea conflictului de fond funciar existent între județele Iași și Vaslui, conflict despre care cotidianul *"Monitorul"* a mai relatat. Discuțiile purtate de reprezentanții consiliilor județene pentru aplicarea Legii fondului funciar, din Iași și Vaslui, și de primarii a două comune din Iași, a patru comune și un oraș din Vaslui, au condus la semnarea unui protocol care să detensioneze conflictul. Litigiile dintre Iași și Vaslui trebuiau mediate cu atît mai mult cu cît cetățenii comunei Șcheia din Iași revendicau o suprafață de 63 hectare de teren situat în orașul Negrești, din județul Vaslui. În urma discuțiilor s-a stabilit că pe suprafața revendicată de oamenii din Șcheia să fie puși în posesie cetățeni din orașul Negrești, iar Comisia locală pentru aplicarea Legii fondului funciar din Șcheia să atribuie suprafețe corespunzătoare în perimetrul comunei Șcheia. În același mod se va rezolva și litigiul dintre comuna Băcești (Vaslui) și comuna Dagîța (Iași) pentru o suprafață de 18 hectare.

De asemenea, locuitorii comunei Țibănești (Iași), care dețin suprafața de 33 hectare de la S.C. "Agrozootehnica" S.A. Todirești (Vaslui) vor fi puși în posesie de comisia locală Țibănești, pe terenurile aflate la dispoziția acesteia. Nu au fost încă soluționate, urmînd a avea loc o nouă rundă de negocieri, neînțelegerile dintre locuitorii comunei Rebricea din jud. Vaslui și S.C. "Sazpic" S.A. Miroslava, jud. Iași - referitoare la suprafața de 275 hectare teren ce se află pe raza județului Vaslui - și dintre Comisia comunală Ipatele din jud. Iași și S.C. "Agrozootehnica" S.A. Todirești (jud. Vaslui), privind suprafața de 145 hectare de teren situat pe raza județului Iași. Pînă la 15 ianuarie 1996, comisiile județene pentru aplicarea Legii fondului funciar trebuie să găsească soluții pentru aplanarea acestor conflicte. **(Mihai GIUBERNEA)**

LUMEA PE DOS ■ LUMEA PE DOS ■ LUMEA PE DOS

Mihai Gherghel s-a spînzurat de bazinul de la WC

Mihai Gherghel (54 ani), din Horlești (județul Iași), s-a spînzurat, în noaptea de 17/18 decembrie a.c., cu o sfoară legată de bazinul WC-ului. El se afla, de două zile, în vizită la fiul său, ***Petru Gherghel (30 ani)***, în Iași, șos. Păcurari nr. 4. Un echipaj de la Secția a II-a de Poliție, sosit la fața locului, a constatat că, într-adevăr, este vorba de o sinucidere. Deocamdată nu se cunoaște motivația gestului lui Mihai Gherghel, după cum informează Biroul de presă al IJP Iași.

Furt de 400.000 lei

Polițiștii din Tg. Frumos l-au reținut pentru cercetări pe ***Cristian Militaru (18 ani)***, din localiatea Moldova Nouă (jud. Caraș-Severin), recidivist, care în perioada 16-18 decembrie 1995 a pătruns prin efracție în locuința lui ***Ioan Ciubotariu (75 ani)***, din comuna Tg. Frumos, de unde a furat suma de 400.000 lei, dintr-un sifonier. **(V. ISPIR)**

Pentru ca facultățile particulare să fie acreditate, 51% din absolvenți trebuie să promoveze examenul de licență

■ *25% din venituri trebuie investite pentru modernizarea bazei materiale*

Conform Legii 88/1993, acreditarea instituțiilor superioare înființate după 1990 care au primit autoizație provizorie de funcționare trebuie obținută după doi ani de la data absolvirii primei promoții. Pentru obținerea acreditării, instituțiile de învățămînt superior autorizate trebuie să întocmească un nou dosar de autoevaluare, care va fi luat în discuție de Consiliul Național de Evaluare Academică și Acreditare (CNEAA). Aceasta, deoarece unele criterii după care CNEAA se orientează, înscrise în Legea 88/1993, sînt diferite de cele care au fost aplicate pentru obținerea autorizației de funcționare. Astfel, pentru obținerea acreditării, este necesar ca minimum 51% din totalul absolvenților fiecăreia dintre primele trei serii să promoveze examenul de licență. În cazul în care una dintre primele trei serii de absolvenți nu îndeplinește această condiție, facultatea, colegiul sau specializarea pierde dreptul de școlarizare pentru anul I, începînd cu anul universitar următor.

În consecință, facultățile particulare ieșene autorizate prin HG 568/1995 nu pot primi acreditarea dacă absolvenții acestora nu promovează în proporție de 51% examenul de licență care va avea loc la începutul și în vara anului 1996.

Pe lîngă îndeplinirea standardelor necesare autorizării (spații adecvate procesului de învățămînt, laboratoare cu dotare corespunzătoare, bibliotecă), în vederea acreditării, instituțiile de învățămînt superior trebuie să facă dovada că în perioada de funcționare provizorie au utilizat cel puțin 25% din venituri pentru investiții în baza materială proprie. De asemenea, trebuie să dispună în proprietate de cel puțin 50% din spațiile de învățămînt.

Fiecare facultate, colegiu sau specializare trebuie să aibă 50% personal didactic cu norma de bază, titularizate în învățămîntul superior, iar dintre acestea, cel puțin 30% să fie profesori și conferențiari. În plus, personalul de conducere al instituției (rector, prorector, decan, prodecan, secretar științific), precum și șefii de catedră trebuie să aibă norma de bază în instituție și gradul de profesor sau conferențiar universitar titular. Întreg personalul didactic și de acreditare al instituției trebuie să dovedească faptul că desfășoară activitate științifică valorificată prin publicații, contracte, expertize, consultanță sau prin alte modalități.

Neîndeplinirea acestor standarde duce la neacreditarea instituțiilor de învățămînt superior înființate după 1990. Pentru a nu mai exista confuzii și motive pentru care dosarul de autoevaluare al acestor instituții este incomplet, CNEAA a elaborat, de curînd, un ghid după care aceste instituții își pot elabora dosarul. **(S. ARADEI)**

PECO

• BENZINĂ
• MOTORINĂ
• ULEIURI

IAȘI
Str. Zugravi 24
☎ 142780

JOS PĂLĂRIA ÎN FAȚA CELUI MAI BUN ȘI MAI VECHI PRIETEN PECO!
PECO

TV EUROPA NOVA
canal 54

joi, 21 decembrie, ora 20:30 Film

"Distracțiile vieții particulare"

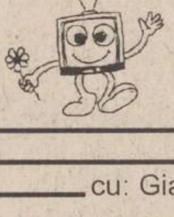

prod: Italia
regia: Cristina Comencini
cu: Giancarlo Gianini, Vittorio Gassman

Destinele a două femei, una dedicată trup și suflet idealurilor Revoluției Franceze, cea de a doua - obligată să trăiască în înalta societate.

SC Comtex SA
Iași, str. Grigore Ureche nr. 3, bl. Gh. Șonțu

aduce la cunoștința cumpărătorilor că

începînd cu luna august 1995 a introdus în magazinele sale sistemul de vînzare

ÎN RATE

pentru

mărfurile textile:
• confecții • țesături
• tricotaje • încălțăminte

bunurile de folosință îndelungată:
• televizoare • frigidere
• mașini de spălat
• mașini de cusut etc.

Condițiile pentru cumpărarea în rate a mărfurilor sînt următoarele: ▪ dovadă de salariat ▪ doi garanți ▪ avans minim 30% din valoarea bunurilor ▪ număr maxim de rate - 6 ▪ dobînda lunară 5%.

Vînzarea mărfurilor cu plata în rate se face în magazinele: MATERNA, ROMARTA, MODA (Podu Roș), SUPER COPOU, SPLENDID (Centrul Civic) și MODERN (Piața Unirii).

★ MAȘINI MANUALE DE NITUIT
★ NITURI DE ALUMINIU (POP - NITURI)
★ BURGHIE PENTRU METAL
★ BURGHIE PENTRU BETON CU PRINDERE NORMALĂ ȘI PRINDERE RAPIDĂ
★ HOLȘURUBURI
★ RACORDURI FLEXIBILE PENTRU INSTALAȚII APĂ
★ SETURI DE CAPETE PENTRU ȘURUBELNIȚE ELECTRICE
★ CLEȘTI PENTRU TĂIAT BULOANE
★ CHEI BRUTE PENTRU APARTAMENT

ALFA CIVIC

Se pot cumpăra de la magazinul S.C. ALFA CIVIC S.R.L.
din str. Bradului nr. 3, bloc 907, tr. 5
(lîngă S.C. MOLDAVIA S.R.L.)
Telefon 222308

unelte ▪ scule ▪ dispozitive ▪ accesorii ▪ aparate electrice ▪ instalatii ▪ adezivi ▪ coloranti ▪ abrazivi

NEI

SISTEME AUDIO NEI:

MAI UŞOR ACUM PENTRU MOŞ CRĂCIUN!

Chiar la timp pentru luna cadourilor, NEI lansează o gamă completă de aparatură audio. Oricare ar fi preferinţele dvs., NEI are cadoul ideal pentru Crăciun!

★ aparate radio portabile
★ radiocasetofoane cu sau fără CD
★ dublu radiocasetofoane cu CD şi egalizator
★ microsisteme audio cu radio, CD, casetofon
★ minisisteme audio cu radio digital, CD, egalizator, dublu casetofon, ceas electronic, telecomandă

12 luni garanţie, service asigurat în toată ţara!
Preţuri foarte competitive!

HEI, ASCULTĂ NEI!

HOROSCOP

BERBEC
(21 mart. - 20 apr.):

👍 Vor mai fi și cîteva emoții, dar în ansamblu problema dvs. este ca și rezolvată. Dacă evenimentele vor lua o turnură mai gravă, nu este cazul să vă amestecați.

TAUR
(21 apr. - 20 mai):

👎 Cine vă dorește răul nu va primi, așa cum vă faceți iluzii, răsplata cuvenită. Căci proverbul este frumos, dar nu corespunde realitățîi, din păcate.

GEMENI
(21 mai - 21 iun.):

👍 Aplicația de care dați dovadă este destul de bine apreciată, dar nu pe cît ați vrea. Insistați, dar fără să lăsați impresia că subiectul vă copleșește.

RAC
(22 iun. - 22 iul.):

👍 Sînt mai multe posibilități de a ieși în față, dar cea mai sigură e de a nu da impresia că asta este intenția dvs. Veți avea cu mult mai mult de cîștigat.

LEU
(23 iul. - 22 aug.):

👌 Surprindeți întotdeauna adversarul prin viteza de reacție și prin adaptarea la situație. Dacă datele problemei se schimbă în ultima clipă, nu renunțați la strategie.

FECIOARĂ
(23 aug. - 22 sept.):

✋ Ceea ce n-ați pus la punct pînă acum se întoarce împotriva dvs., fără să vreți. Mai puteți "drege busuiocul", dar asta vă va costa timp și orgoliu.

BALANȚĂ
(23 sept. - 22 oct.):

👍 Nu vă obligă nimeni să faceți curte superiorului pentru a obține un avantaj. Puteți obține ceea ce vă doriți cu mai puține eforturi și cu mai mult aplomb.

SCORPION
(23 oct. - 21 nov.):

👎 Suferiți din cauza obstacolelor pe care le întîmpinați într-o cauză nobilă. Înseamnă că deranjați foarte tare și acesta este un semn de superioritate.

SĂGETĂTOR
(22 nov. - 21 dec.):

👌 Ceea ce vă coboară vă poate și ridica, dacă sentimentul e sincer. Cine vă oprește să vă manifestați toate energiile, speranțele și orgoliile?

CAPRICORN
(22 dec. - 19 ian.):

✋ Nu este cazul să vă înduioșați, cu toate că persoana care vă cere ajutorul pare cu totul dezavantajată de soartă. Riscați să fiți obiectul unui șantaj.

VĂRSĂTOR
(20 ian. - 18 febr.):

👍 Nu vă îndepărtați de obiectiv, dimpotrivă, sînteți mai aproape ca niciodată. Nu trebuie, însă, să puneți prea mare preț pe aparențe și pe relații.

PEȘTI
(19 febr. - 20 mart.):

✋ Ori de cîte ori vă apucă mila de sine, gîndiți-vă că alții o duc și mai rău decît dvs. Dacă vă veți plînge sentimental, vă veți consola material.

LEGENDA:

👎 *- vă paște ghinionul;*

✋ *- prudența e mama înțelepciunii;*

👍 *- n-aveți nimic de pierdut;*

👌 *- șansa vă surîde*

Alexander
VODKA

VREMEA COLINDELOR (I)

Se apropie sfînta sărbătoare a Crăciunului și, pe lîngă Moșul cu daruri, bradul coborît de la munte și toate celelalte bunătăți și obiceiuri, apar și colindele (sau în varianta lor laică cîntecele de crăciun). Despre originea colindelor, tradiția acestora și însemnătatea lor în viata spirituală a mireanului se vor ocupa probabil persoane mult mai avizate decît semnatarul acestor rînduri. Noi vom încerca să aruncăm o privire asupra fenomenului "CHRISTMAS" în muzica modernă în America, Europa și la noi.

Pentru muzica americană, (ca și pentru cea europeană) izvorul cîntecelor de crăciun se află în muzica folk medievală și așa numitele YULETIDE SONGS. Din jazz-ul anilor '30 și bluesul și gospelul anilor '20 vor apare în perioada interbelică cîntecele de crăciun interpretate de Big Band-uri. Piatra de hotar este însă, cu siguranță celebrul cîntec al lui BING CROSBY, "WHITE CHRITMAS". De aici, la fiecare sfîrșit de an posturile de radio americane difuzau "CHRISTMAS MUSIC" iar, practic, fiecare artist lansa cîte un disc single sau chiar un LP special pentru vacanța de iarnă, pentru Crăciun. A apărut astfel și o sintagmă celebră pentru America: "EVERY ARTIST HAS A CHRISTMAS ALBUM!" (Fiecare cîntăreț are albumul său de Crăciun). Celebra revistă BILLBOARD MAGAZINE a creat un clasament special pentru albume vîndute în perioada sărbătorilor de iarnă. Dar, la începutul anilor '80, acest fenomen a început să dispară. Radiourile nu difuzau muzică de crăciun decît în timpul sărbătorii, tot mai puțini cîntăreți înregistrau cîntece speciale pentru eveniment și chiar și BILLBOARD va renunța la acel clasament special.

Dar a venit epoca CD-ului, anii '90 și marea revenire a acestei muzici de iarnă. În afară de clasicii cîntăreți ai cîntecelor de Crăciun: BING CROSBY, FRANK SINATRA, NAT KING COLE, PERRY COMO, MAHALIA JACKSON, ANDY WILLIAMS jazzul și country music au oferit un sunet extrem de special pentru colinde. Sînt celebre discurile lui LOUIS ARMSTRONG, MILES DAVIS, ELLA FITZGERALD sau mai aproape de noi MANNHATHAN TRANSFER, WYNTON MARSALIS, sau splendida colecție JINGLE BELL JAZZ în lumea jazzului. Dintre cele mai celebre albume de country pentru Crăciun ne limităm la "CHRISTMAS PRESENT" al lui MERLE HAGGARD, "PRETTY PAPER" cu WILLIE NELSON sau "CHRISTMAS" - KENNY ROGERS. De fapt, Crăciunul reprezintă un eveniment extrem de important pentru artiștii de country care, efectiv se înghesuie în a lansa noi variante ale unor cîntece clasice, a prezenta spectacole și emisiuni RADIO/TV și a-i cînta tot timpul lui SANTA CLAUS (MOȘ CRĂCIUN). Chiar și cîntăreți evrei nu se sfiesc în a lansa albume celebrînd Nașterea Domnului(!!). Două exemple superbe sînt "CHRISTMAS WITH NEIL DIAMOND" și "CHRISTMAS ALBUM" - BARBRA STREISAND.

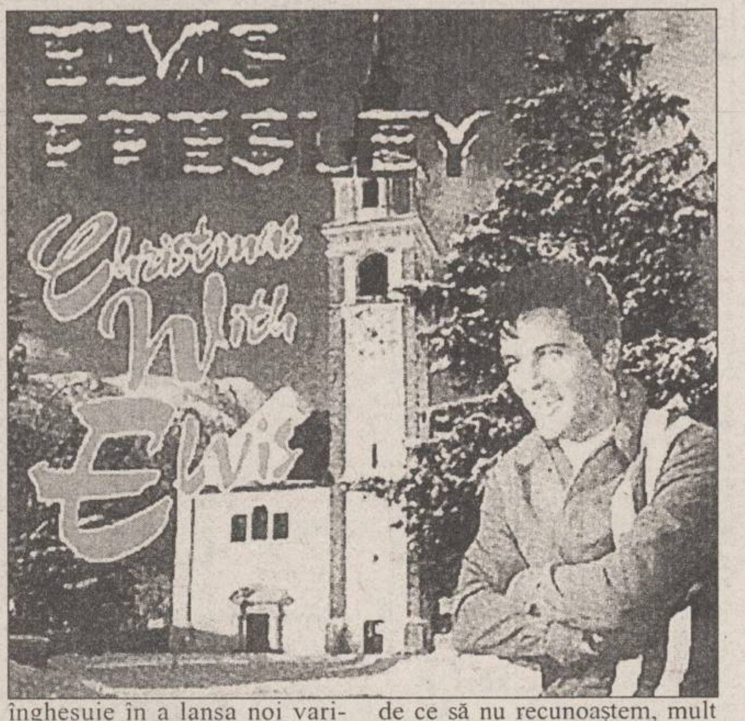

Nu vom încheia aceste prime considerații fără a-l aminti pe "The KING", ELVIS PRESLEY CU "ELVIS' CHRISTMAS ALBUM" unul din cele mai faimoase discuri cu astfel de muzică. Multe dintre cîntecele amintite aici și mai multe colinde românești (care sînt, de ce să nu recunoaștem, mult mai aproape de sufletul nostru) puteți asculta în aceste zile de sărbătoare la RADIO NORD EST! Un Crăciun fericit! **(Alexandru LEONTIEȘ, RADIO NORD-EST)**

SADE ADU - contactul ei cu lumea muzicii s-a produs absolut întîmplător

Sade s-a născut în Ibadan, Nigeria, dintr-un tată de culoare (de profesie profesor) și o mamă englezoaică, infirmieră. Pe cînd Sade avea 4 ani, mama sa, sătulă de capriciile și violențele soțului ei, și-a luat fetița și, într-o noapte, s-au urcat în primul avion care ducea la Londra. Și dacă în Ibadan, Sade nu atrăgea atenția nimănui, abia în Anglia micuța avea să cunoască pentru prima dată, la o vîrstă destul de fragedă, ce înseamnă să ai o piele mai închisă și să trăiești într-o lume a albilor. Ajunsă în Londra a fost înscrisă sub numele **Helen Folassade Adu** la semi-internatul din Clacton, unde era permanent ținta ironiilor și răutăților colegilor ei.

Nu degeaba s-a spus că viața pe care a trăit-o în copilărie și adolescentă Sade poate constitui oricînd subiectul unui film sau al unui roman de senzație. Mama ei se recăsătorește cu un englez care mai avea încă șase copii dintr-o căsătorie anterioară. Astfel Sade părăsește internatul și se stabilește împreună cu noua sa familie într-o localitate balneară. Comportamentul tatălui vitreg au determinat-o să regrete viața destul de grea de la internat și să înțeleagă pe propria-i piele noțiunea termenului de "rasism".

La 14 ani Sade se revoltă împotriva numeroasei ei familii, mama sa divorțează și de cel de-al doilea soț, cele două fiind nevoite să muncească din greu pentru a-și duce existența.

Doi ani mai tîrziu, Sade obține o bursă și se înscrie la școala de Design **Saint Martin's** din Londra, iar pentru a putea să-și plătească cursurile, lucrează în timpul liber ca fotomodel, ocazie cu care îi cunoaște pe cîntăreții **Boy George și David Bowie** care devin cei mai buni prieteni ai ei, ajutînd-o ulterior destul de mult în cariera muzicală. Termină cursurile școlii de design patru ani mai tîrziu însă... nu reușește să se angajeze nicăieri. Contactul ei cu muzica s-a produs aproape întîmplător, dar nu într-un mod neobișnuit... Si spun asta pentru că, de exemplu, **Rod Stewart** a fost auzit cîntînd "**Smokestack Lightning**" de către **John Boldry**, șeful formației **Hoochie Coochie Men,** în timp ce aștepta trenul care să-l ducă acasă din ED PIE ISLAND CLUB unde-i văzuse tocmai pe H.C. Men.

Revenind la Sade Adu și la debutul ei în lumea muzicală, viața sa a luat o întorsătură neașteptată atunci cînd, în timp ce se întorcea la Londra de la un concert din Tara Galilor, a fost auzită de către impresarul grupului PRIDE fredonînd o melodie. Impresarul este foarte încîntat de vocea fetei de culoare, o invită la o audiție însă din cauza emoțiilor, Sade n-a putut cînta la adevărata ei valoare, așa încît a obținut doar un loc obscur în formație. După ce urmează cursuri de canto și începe să interpreteze propriile creații prin localuri, ea devine brusc vedeta formației. Primul ei disc de 45 de turații, înregistrat în 1983 cu grupul "Pride" cunoaște un succes imens în întreaga Anglie. Anul următor 1984, albumul său **"Diamond Life"** face din Sade Adu o celebritate incontestabilă.

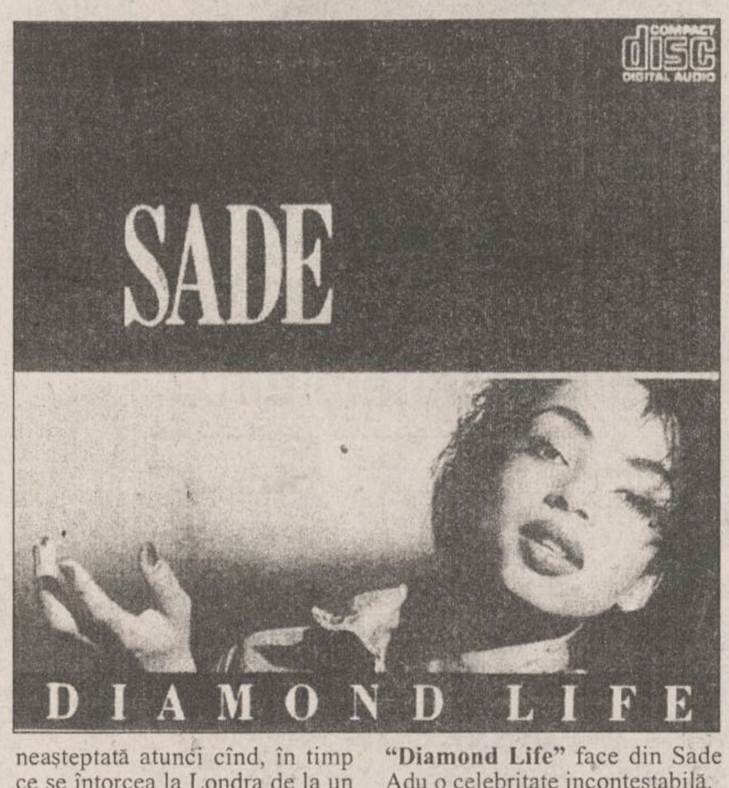

Devenită celebră și bogată, Sade dorește din tot sufletul să-și cunoască tatăl adevărat pe care l-a părăsit cînd avea 4 ani. Îi scrie acestuia o scrisoare, tatăl ei îi răspunde și o invită împreună cu mama sa în Nigeria, pentru a ajunge la o reconciliere. După 20 de ani de "exil", Sade se întoarce în Africa și este din nou alături de cei doi părinți - familia ei adevărată.

Revenind însă la muzică, la vîrsta de 34 ani, Sade a reușit să-și facă un nume de marcă în lumea show-business-ului, cîntecele sale cu rezonanțe specifice muzicii africane sînt cunoscute pretutindeni în lume. Probabil puțini sînt cei care n-au avut prilejul să asculte măcar o singură dată melodii ca "Please, send me someone to love" (din coloana sonoră a filmului "Philadelphia") "Its it a crime", "No ordinary love" (în "Propunere indecentă" ați putut asculta cîteva acorduri ale acestei melodii) sau "Smooth Operator" și multe altele.

La capitolul albume, Sade Adu se poate mîndri cu producții valoroase, dintre care aș enumera:

DIAMOND LIFE 1984 (care conține Smooth Operator, Your love is king, I will be your friend și altele)

PROMISE 1985, care conține succese ca Is it a crime, The Sweetest taboo, Jezebel, Tar Baby etc.

LOVE DELUXE 1992 (No ordinary love, Feel no pain, Pearls, Like a tatoo, Kiss of life etc.).

În 1995 ea a revenit pe piață cu un "Greatest hits" care conține cele mai mari succese ale sale.

Pe lîngă vocea deosebită pe care o posedă, Sade este și o femeie deosebit de frumoasă. Dacă Michael Bolton este bărbatul de care se îndrăgostesc zilnic numeroase femei, Sade Adu este femeia pe care mulți bărbați o visează. Cei mai mulți dintre ei nu se sfiesc să afirme în public care este femeia pe care și-ar dori-o. Helenei Folassade Adu, cunoscută dumneavoastră ca Sade Adu reprezintă femeia ideală, femeia visurilor pentru foarte mulți bărbați.

Tuturor vă doresc Crăciun fericit! **(Gabriela GUGEANU, RADIO NORD-EST)**

PULS

Domnul Neculai Pepelea, derectorul general al Prefecturii Lor din Dulcele Târg, a fost zilele acestea, ca tot creștinul, la biserică, unde s-a spovedit și împărtășit, ca să intre cu sufletelul limpede și curat în anul alegerilor generale și presdențiale. De fapt, domn Pepelea nici nu este îngrijorat de aceste alegeri deoarece, vorba ceea, din 1950 și pînă acuma sau schimbat destul de multe dar domn Pepelea tot acolo a rămas.

Casa Pătrată ieșeană se pregătește de sărbătoarea de Crăciun, motivațiune pentru care un mic brăduleț, împodobit cum se cuvine, a fost plantat pe unul din holuri, ca să-l vadă lumea și să priceapă că și fonctionarii de acolo sînt oameni și iubesc frumosul. În brăduleț au fost atîrnate niște bombonici în cilofan, lucru care ne-a mirat foarte tare, pentru că nu ne putem închipui că sîntem pe vremea lui Vodă Țepeș, cînd lăsai o bomboană în mijlocul drumului și n-o fura nimeni. Misterul prezenței în brăduleț a acestor bombonele nepăzite de Protguard a fost risipit de nea Lebădă, șăful de protocol al Căsii Pătrate: "Nu s-atinge nimeni de ele, dom'le, că-s vechi de acum doi ani". De fapt, aicea este o mare lucrătură viclenească a stimabililor ce locuiesc în Casa împricinată, șmichirie de care noi însă ne-am prins tare iute: se uită omul cu cozile ochilor în dreapta și-n stînga, apoi ia pe furiș o acadea din pom și o înfulecă în mare viteză; fiind așa de veche și preistorică, acadica îl tulbură instantaneu la crieri și omul începe a vorbi prostii, cum că-i bine în țară și că Solcanu-i om de treabă și ajută Iașul.

Cetățenii hazlii de la trăsnita și fulgerata revistă "Bombă de Cauciuc" pregătesc una mare lovitură de piață în domeniul felicitărilor de sărbători. Mașinile de tipărit scot acuma la mare viteză "seria neagră", cu "felicitări de dat la dușmani", pe care dacă le primești acasă și nu faci stop cardiac în picosecunda doi, înseamnă că ai o inimă de oțel de tanc, în care nici laserul starttrekeresc nu pătrunde. Fiți cu ochii-n patru la vînzătorii de felicitări, că mîine-poimîine apare temuta, îngrozitoarea, nimicitoarea, ofticătoarea, spăriitoarea "serie neagră", cu cinci bucăți de "felicitări de dat la dușmani". Cu ajutorul lor, vă asigurați un an viitor lipsit de griji și fericit. Puneți mîna pe ele și oferiți-le, zîmbitori, tuturor celor care v-au tocat nervii un an întreg!

Strălucitoarea inițiativă a domnului Coșea de accelerare și băgare în viteză a privatizării românești a orbit tot poporul românesc, care popor șade acum ca iepurele în lumina farurilor și nici că se mișcă în vreun fel. Tot așa și cu mulți dintre preoții parohiilor ieșene, care nu au mai putut suporta rătăcirea și au cerut zilele trecute domnului prefect Gâlea să facă bine și să-i îndrume pe calea cea adevărată a depunerilor cupoanelor înspre obținerea profitului pămîntesc maxim. Se zice că domn prefect s-a îndreptat semeț, ca Moise pe muntele Sinai și, uitîndu-se în zare, le-a sugerat un loc cu verdeață și cu ape line, unde nu este nici durere și nici suspin, adecătelea stațiunea Durău. Acolea se desfășoară de cîtiva ani o bataie în toată regula între conducerea stațiunii turistice și clerul ortodox, acesta din urmă revendicînd întreg terenul pe care se află stațiunea, loc de pierzanie, plin de hoteluri și discoteci. Domnii preoți au fost sfătuiți să-și depună cupoanele la una dintre societățile care deține acolo mai multe case de odihnă pentru turiști, societate aflată pe lista privatizării în masă. Prin această manevră de învăluire, războiul va fi cîștigat repede de tot. Preoții vor prelua controlul asupra societății, după care o vor desființa și vor transforma hotelurile în schituri și discotecile în săli de degustare, în mod organizat, a vinurilor mănăstirești.

ȘTIRI MUZICALE

■ Succesul ultimului album (de come back) a celor de la EAGLES l-au determinat pe GLENN FREY să declare într-un recent interviu REUTERS: "Lucrurile au mers atît de bine încît ne-am decis să continuăm să cîntăm împreună". La începutul lunii decembrie ei au încheiat partea australiană a turneului "HELL FREEZES OVER" și, după vacanța de sărbători vor porni la drum prin Europa. Turneul grupului a fost unul din cele mai mari din 1995 cu încasări în valoare de 52 milioane dolari.

■ De la data morții celebrului chitarist și lider al formației GRATEFUL DEAD, JERRY GARCIA, în august anul acesta, mii de fani au așteptat vești despre viitoarea activitate a grupului. Ele au venit, dar nu sînt cele așteptate de iubitorii trupei. Coechipierii lui JERRY GARCIA au anunțat în mod oficial destrămarea formației.

■ Ultima colecție de sărbători a grupului MANNHEIM STEAMROLLER, intitulată 'CHRISTMAS IN THE AIRE" are mari șanse de a deveni curînd cel mai bine vîndut album de Crăciun din istoria muzicii. Deja s-au "evaporat" pe piață aproape 6 milioane de copii, iar discul e clasat săptămîna aceasta pe locul 4 în BILLBOARD'S TOP 200.

■ BOB SEGER a anunțat un viitor turneu american care va debuta pe 19 ianuarie în SOUTH CAROLINA. Aceste concerte vor marca prima apariție pe scenă a artistului de la 8 martie 1987. SEGER și formația sa "THE SILVER BULLET BAND vor cînta cîntece de pe noul lor album "IT'S A MYSTERY" ca și succese mai vechi cum ar fi: LIKE A ROCK, NIGHT MOVES sau AGAINST THE WIND. Datele spectacolelor sînt stabilite deja pînă pe 29 aprilie!

Sărbători fericite! **(Alexandru LEONTIEȘ RADIO NORD-EST)**

Filmele acestei săptămîni

"Nouă luni"
Producție SUA, 1995.
Comedie de Chris Columbus. Cu Hugh Grant, Julianne Moore, Robin Williams
Premieră.
Cinema"Victoria"
(Telefon. 112502)
ora 9,00 - **800 lei**
orele: 11.00; 13,00; 15.00; 17,00; 19.00
- **1500 lei**

"Furia".
Producție SUA, 1995.
Thriller. CuGary Daniels. Premieră
Cinema "Republica"
(Telefon: 114327)
ora 9,00 - **800 lei**
orele: 11,00; 13,00; 15.00; 17.00; 19.00 -
1500 lei

"Cavalerul Mesei Rotunde".
Producție SUA 1995
Film de aventuri cu Richard Gere, Sean Connery
Cinema "Copou"
(Telefon: 145738)
ora 9.00 - **600 lei**
orele 11.30; 14.00; 16.30 - **1200 lei**

"Chaplin" Producție SUA 1991, Dramă
ora 19.00 - **1200 lei**

"Pânza de păianjen".
Producție SUA 1992.
Thriller cu Ted Prior, Charlene Tilton
Cinema "Dacia"
(Telefon: 164740).
ora 9,00 - **400 lei**
orele: 11.00; 13.00; 15.00; 17.00; 19.00 -
800 lei

ASIT
"ION ȚIRIAC" INSURANCE Co.
NOU
Către toți posesorii de autoturisme
DACIA și OLTCIT
Cu ocazia sfintelor sărbători de Crăciun și Anul Nou,
Societatea Asigurări "ION ȚIRIAC" lansează
începînd cu 16.12.1995
cea mai avantajoasă poliță de asigurare CASCO.
ASIT - SUCURSALA IAȘI
Tel: 211695;
Adresa: Str. Păcurari nr. 7
ASIT - AGENȚIA PAȘCANI
Tel: 762199
Adresa: Str. Ștefan cel Mare, bl. T1, sc. A, et. 1, ap.3

Grupul Școlar de Materiale de Construcții Iași
scoate la concurs
un post de
BUCĂTAR
și un post de
MUNCITOR NECALIFICAT
pentru cantină
Concursul va avea loc pe data de
10 ianuarie 1995.
Relații la tel. 131986.

INTEGRAMA ZILEI

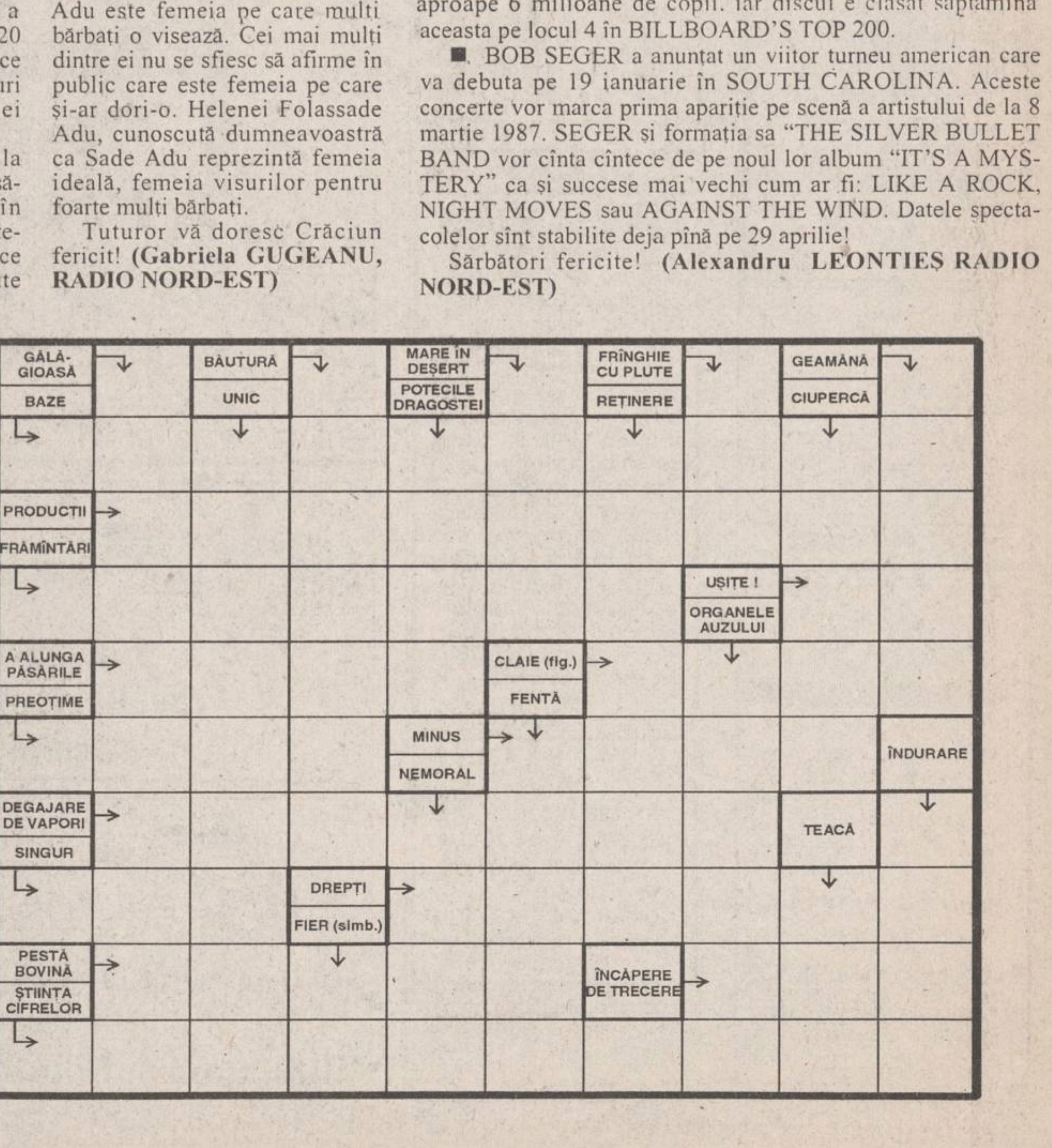

COMPANIA DE TURISM
NET
Excursii în:
TURCIA
03.01.1996

Tabere
Borsec, Lacul Roșu, Sovata, Tușnad, Sinaia, Sîngeorz Băi, Piatra Neamț
(locuri limitate):
3-7.01.1996

Asigurăm transport *GERMANIA* și *FRANȚA* și asistență obținere viză pentru *FRANȚA*.
Casa Modei -mezanin
Telefon **117596.**

NU EZITAȚI!
SC **ALSOC** *SRL*
Str. Sf. Andrei nr. 4
(lîngă biserica Sf. Mina)
Farmacia FARMAVITA
pentru sănătatea dvs.
Program zilnic:
9.00-19.00
Sîmbăta și duminica:
9.00-14.00.
Telefon
1122043.

Rebobinare difuzoare, orice tip. Ofer garanție. Str. N. Iorga 22, cămin Tepro nr. 2, et. IV, camera 403.

INTERFON DE ACCES CU CARTELĂ
pentru siguranța scării blocului.
ELECTRA SRL
Telefon: 032-126276
Sărbători fericite!

- Inginer, autorizat, repar televizoare color orice marcă, diverse adaptări. Telefon 250915. (332685)
- Traduceri legalizate, limba engleză, Cuza Vodă 38. Telefon 112201. (827915)
- Transport marfă cu microbuz VW, orice distanță, 1t, 240-300 lei/km, 8000 lei/h în oraș. Decontare legală. Telefon 211673.
- Inginer, repar mașini de spălat (automate sau obișnuite), storcătoare, uscătoare de rufe, mașini de spălat vase, mașini de cusut, aspiratoare, alte aparate electrocasnice. Telefon 233216, după ora 17,00. (827984)
- Inițiez operare PC (eventual programare). Telefon 156278, după ora 20,00.
- Economist pensionar, efectuez lucrări de contabilitate. Telefon 125964. (73520)

LOCURI DE MUNCĂ

Societate comercială angajăm ***vînzătoare cu experiență*** pentru raionul ***"Salamuri-Brînzeturi"***. Informații la telefon **212050, 211808**, între orele *8.00-16.00.*

- Fundația Culturală "Renașterea Română angajează analist-programator, cu carte de muncă. Condiții: absolvent de informatică sau calculatoare; motivat pentru activitate specifică economiei de piață; salariu competitiv. Informații la Școala "P. Poni", telefon 146735. Interviul 27-28.XII.1995, orele 11,00. (73507)

FELICITĂRI

LA MULȚI ANI!

Cele mai calde urări de sănătate, fericire, alături de tradiționalul *"LA MULȚI ANI!"* pentru doamna
GICA BRAȘOVEANU
din partea copiilor Tiberiu, Georgel și Alexandru.

Pentru scoaterea din criza unui atac neașteptat de glaucom și restabilirea vederii pe care o puteam pierde, adresez mulțumiri **doamnei dr. GALAN S.** și **doamnei dr. ANGHEL K.** și întregului colectiv al secției de oftalmologie, Spitalul Nerochirurgie Iași pentru profesionalismul și competența de care dau dovadă în activitatea zilnică. Vă doresc ani mulți fericiți și numai împliniri.
Cu stimă, Leoveanu Victor.

A trecut un an și patru luni de la intervenția chirurgicală efectuată la Spitalul Parhon Iași de către **dl. dr. NOVAC COSTICĂ** și **dl. dr. SUDITU NICOLAE** la două tumori vezicale, operație dificilă executată extrem de îngrijit în urma căreia mă simt excelent. Adresez mulțumiri și echipei din subordinea acestor chirurgi valoroși. Cu ocazia Sărbătorilor și a Anului Nou transmit urările mele de ani mulți, sănătate și succese depline.
Cu stimă, Leoveanu Victor.

PIERDERI

- Pierdut cîine alb cu pete negre (Dalmațian). Telefon 211213. Recompensă. (826462)
- S.C. DEBUT S.R.L. declară nule următoarele: facturier de la nr. 661461 la nr. 661500; chitanțier fiscal de la nr. 346129 la nr. 346150; CEC barat de la nr. 173246 la nr. 173250; cod fiscal R. 4190072. (73357)
- Pierdut carte de muncă seria B.I. nr. 867993 pe numele Crivei N. Eugen. O declar nulă. (73515)
- S.C. OCCO SILHOUETTE S.R.L. anunță pierderea convențiilor nr. 8145 și 8146/14.05.1992 încheiate cu R.A. CITADIN. Originalele se declară nule. (73513)

LICITAȚII

S.C. "ICRTI" S.A. IAȘI
vinde prin licitație publică următoarele mijloace fixe:
- autoizotermă de 20 tone
- remorcă tractor
- mașini electrice de capsat
- cisternă combustibil
- boxpzlete tip EURO
- rafturi metalice
- calculator M 18-B
- calculator CUB-ZET
- transformator / stabilizator tensiune.

Licitația are loc în fiecare zi de joi la sediul societății din B-dul Poitiers nr. 14.

DIVERSE

SC PECO IAȘI SA
anunță intenția de asociere cu un partener intern sau străin în vederea retehnologizării Stației de îmbuteliere aragaz.
Scrisorile de intenție vor fi depuse pînă la 10 ianuarie 1996, la sediul societății, urmînd ca în termen de 30 zile, respectiv 10 februarie 1996, să se prezinte oferta, în baza caietelor de sarcini ce vor fi ridicate de la sediul societății prin delegat. Informații suplimentare la Biroul Marketing - Privatizare.

S.C. "ICRTI" S.A. IAȘI
anunță intenția de majorare a adaosului comercial la unele produse comercializate prin bufetul din incintă pîn la 200%.

- **Repatriat - scutit de taxe vamale, introduc în țară mașini fără vamă. Telefon 131875, orele 18,00-22,00. (826019)**

COLȚUL STUDENTULUI

VÎNZĂRI

- **Vînd vioară Reghin 4/4, fabricată în 1978, stare excepțională, preț negociabil. Relații la telefon 178911, după ora 17,00.**
- **Vînd porc viu, 3500 lei/kg, negociabil. Telefon 143992.**
- **Vînd vin alb de Huși, excepțional. Telefon 141296.**
- **Vînd chitară bas - 200.000 lei, negociabil; schiuri fond - 2 m; bocanci schi - coborîre, M42. Telefon 221646.**
- **Vînd DECK RADIOTEHNIKA, încărcare casetă "sertar", sigilat, ireproșabil, 250.000 lei, negociabil. Telefon 145610, orele 9,00-16,00.**
- **Vînd patine (canadiene) negre, mărimea 44-1/2, stare foarte bună, preț convenabil. Telefon 142503.**
- **Vînd DECK dublu MAYAK plus două boxe și stație 2 x 25. Telefon 214512.**

MATRIMONIALE

- **Student și salariat, 25/1,75/70 sper să cunosc o d-ră adevărată, suplă, studentă sau salariată, născută în 1975-76 sau 1971. Zilnic la 215809, între orele 20,00-22,00. Rog seriozitate pentru prietenie. Radu.**

MESAJE

- Liliana, telefon 143730. Sună-mă, te rog, între orele 14,00-19,00. Johnson's pH5,5.

ÎNCHIRIERI

- **Studentă Medicină, an IV, caut cameră decomandată (eventual intrare separată) la o doamnă singură; solicit condiții deosebite: liniște, curățenie, cu acces baie-bucătărie. Ofer 50.000 lei/lună, în plus tratamente injectabile (eventual meditații fizică-chimie, orice nivel). Relații la telefon 035/411**

OFERTE SERVICII

- **Student matematică meditez elevi, cl. V-XII. Seriozitate. Telefon 156726.**

ULTIMA ORĂ

VÎNZĂRI

Vînd 1 ha de pădure în zonă de acces foarte bună - intravilan. Există evaluare și expertiză de specialitate. Tel. 139710.

FELICITĂRI

Astăzi se împlinesc 2 anișori de cînd pe cerul vieții noastre a apărut luceafărul dimineții care este
CEZAR - CONSTANTIN.
Părinții urează scumpului lor fiu multă sănătate, mult noroc și fericire.

Cînd
CEZAR CONSTANTIN
prinde în buchetul vieții cea de-a doua stea, bunicii urează scumpului lor nepot sănătate, noroc, fericire și un călduros
"LA MULȚI ANI!"

PIERDERI

- Pierdut carnet student pe numele Belehuși Ena Carmen. Îl declar nul. (73367)
- **Pierdut sacoșă mică cu cărți religioase și iconițe (autobuzul nouă barat). Telefon 123009.**

MESAJE

- **Trei tipi de bine doresc să le cunoască pe "Albele ca zăpada". Întîlnirea mîine, la ora 18,00, în fața magazinului Rodex. (73369)**

APELAȚI CU ÎNCREDERE LA SERVICIILE TAXIURILOR DE STAT
TAXICOM
Taxiurile noastre pot fi recunoscute cu ușurință datorită casetelor "MONITORUL" pe care NUMAI NOI le avem.

OFERIM RAPIDITATE, CONFORT ȘI CELE MAI MICI PREȚURI PE KILOMETRU

S.C. TAXICOM S.A. IAȘI
va practica următoarele tarife unice pentru efectuarea serviciilor sale după cum urmează:
- Taximetre: pornirea - 50 lei, tarif - 750 lei/km și staționare - 5000 lei pe oră.
- Furgonete Dacia: pornirea - 100 lei, tarif - 900 lei/km și staționare - 8000 lei/oră.
- Furgonete ARO+TV: pornirea - 100 lei/km și staționare - 8000 lei/oră.
- Camioane: pornirea - 100 lei, tarif - 1100 lei/km și staționare 8000 lei/oră.

Menționăm că unitatea noastră practică aceleași tarife pe timp de zi, pe timp de noapte și duminici și sărbători legale.

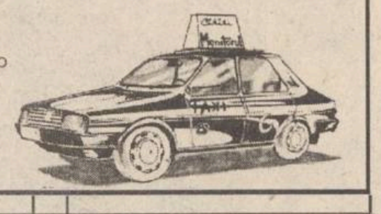

Tel. 953
sau 146593

Alergați și cumpărați la

noul magazin alimentar NON STOP NEST
B-dul Independenței

SURPRIZA ZILEI !

Fiecare persoană care a publicat un anunț de mică publicitate în cotidianul **Monitorul** participă în fiecare zi la
o tragere la sorți cu premii în lozuri.
În fiecare zi, de luni pînă vineri se extrag 3 nume cîștigătoare iar sîmbătă 5 nume.
Numele cîștigătorilor se publică în paginile de mică publicitate ale cotidianului **Monitorul**.

Persoanele cîștigătoare de astăzi sînt:

1. Baltag Natalia
2. Dospinescu Irina
3. Petraru Florin

Persoanele cîștigătoare sînt rugate să vină să-și ridice premiile de la sediul cotidianului **Monitorul**, et.II, cam. 212, în fiecare zi între orele **10^{00} - 16^{00}** cu buletinul de identitate.
Informații la telefon **144776**.

SURPRIZĂ!
STUDENȚI:
ANUNȚAȚI, ANUNȚAȚI, ANUNȚAȚI !!!
Toate anunțurile voastre vor fi publicate GRATUIT la rubrica special creată pentru voi !!!

SURPRIZĂ!
MONITORUL și
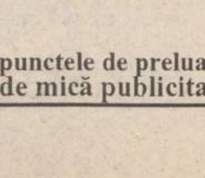
Oferă un cadou tuturor:
În perioada sărbătorilor de iarnă toate anunțurile de felicitare pentru cei dragi costă NUMAI 100 de lei!
Alergați și felicitați!
Vă așteptăm la punctele de preluare a anunțurilor de mică publicitate!

AGENDA OMULUI DE AFACERI

ABES MED SRL
comercializează
- băuturi: vodcă: PERFECT
  produse VALCO - Baia Mare
  lichioruri
  sucuri
- țigări ● paste făinoase ● dulciuri
- conserve ● margarină ● hîrtie igienică
- produse cosmetice ● detergenți

Bd. Poitiers 14, Centrul comercial Euromarket

Agenția pentru servicii de mariaj DUET
- totalitatea serviciilor necesare organizării unei nunți
- flori, buchete pentru mirese
- aranjamente și podoabe florale pentru ocazii festive
- vestimentație și accesorii de lux pentru mirese, miri și companioni

B-dul Ștefan cel Mare și Sfînt nr. 2, bl. B2
(vizavi de magazinul Central), tel. 117393

FIMEX SRL
reprezentant **HOLDING ENERGI-CO** București
comercializează și instalează:
- echipamente de încălzire centrală
- echipamente de condiționare aer
- echipamente tehnico-sanitare
- piese și dispozitive pentru instalații

Str. Cuza Vodă nr. 8 Tel./Fax: 032/211333

DIALDO SRL
COMPONENTE ELECTRONICE
(se primesc și comenzi)
B-dul Ștefan cel Mare și Sfînt 54 Tel. 032/213479

Regele programelor...
Windows 95 ™
acum la numai $99 prin
Prince Software
informații suplimentare despre produsele Microsoft ® la tel/fax 117520

SYSCAD
- Calculatoare A-TRONIC (SUA) (2 ani garanție).
- Imprimante EPSON, HP, SEIKOSHA, OKI, STAR.
- Faxuri, copiatoare, mașini de scris.
- CD-uri cu soft, SOFT CU LICENȚĂ.
- Componente și accesorii de calculator.
- Service calculatoare, imprimante, copiatoare.
- KITURI MULTIMEDIA.

Iași, str. Cloșca nr. 6, tel. 213785/115811, fax 213785

SC EDITA *SRL*
oferă prin raioanele sale cele mai atrăgătoare cadouri pentru CRĂCIUN
- carte • papetărie
- marochinărie • jucării
- produse foto • cosmetice

Prețurile cele mai mici din Iași!
Str. Sfîntul Lazăr 53, tel. 032/233690

EN GROS
PORTOCALE
IMPORT **1870** LEI/KG ! GRECIA
ZILNIC 10^{00} - 17^{00}
TERASA BREAZU

Agenția turism - TOTEM
EXCURSII EXTERNE IANUARIE 1996
Italia 589$ • Grecia 335$
Anglia 920$ • Franța • Austria
Cipru • Dubai • Egipt
Casa Tineretului - Iași, tel. 032/213545

PAPER DRAGON
vă oferă en gros la cele mai mici prețuri:
- caiete școlare de toate tipurile;
- hîrtie offset (gramaj 60; 70; 80 g/m2);
- hîrtie de ambalaj;
- hîrtie de scris;
- agende, dosare și registre, notesuri, blocuri de corespondență, plicuri;
- toată gama de documente tipizate

Sucursala Iași - Bd. Copou nr. 7, tel/fax: 032/214033

ACE COMPUTERS
dealer autorizat **DTK Computer**
comercializează tehnică de calcul:
- calculatoare
- imprimante
- componente, accesorii, consumabile

Grigore Ureche 3, bl. W. Mărăcineanu, parter
Tel./fax: 032 - 213122, 213130

ETNIS SRL
Partener comercial al firmei germane Vaillant, pentru zona Moldova, vă oferă
Aparate pentru încălzit
- pe combustibil lichid sau gaz
- electrice

Asigurăm: montaj, service și garanție 2 ani.
Str. N. Iorga nr. 7D, bl. F5, tel. 230113, fax 232690

CANEL srl
sisteme de radiocomunicații
KENWOOD
în județele Iași, Suceava, Vaslui.
Str. I. C. Brătianu nr. 22
Tel: 032/114821 Tel./Fax: 032/211986

PALLADIAN COMPUTERS
Calculatoare, imprimante
Prețuri de sărbători
486DX2/66 - 2.499.000 lei
str. Arcu 85, tel. 211696, 250050, fax 250050

MERIDIAN SRL
oferă la prețuri avantajoase
ulei vrac - 2200 lei/l (TVA inclus),
ulei 1/2 - 1200 lei (TVA inclus),
margarină pachete și vrac,
halva, zahăr, orez,
pui cal. I, tacîm pui,
carne și preparate porc,
conserve de legume etc.
Șos. Păcurari nr. 46, tel. 163551, 157000.

DINGOTEX SRL
MAGAZIN **AUTOBEST**
oferă la prețuri avantajoase
piese auto
indigene, import (și la comandă)
Program: 8^{00}-18^{00}, sîmbătă 9^{00}-12^{00}
Șos. Păcurari nr. 79 (vizavi de Service Păcurari)

AGENȚIA DE TURISM "TOTEM" IAȘI
REVELIONUL BLATIȘTILOR

Cabana URLEA	**57.000 lei**
Toplița	**114.000 lei**
Hotel RARĂU	**245.000 lei**

Str. Vasile Conta nr. 30 (casa Studenților Iași); tel. 032-213545

TRANSCOM SA
efectuează
- transport auto
- reparații auto

închiriază spații de parcare
Str. Aurel Vlaicu 54, tel./fax 173636, 173078

ED&F MAN ZAHĂR PRODUCT SRL
vinde en gros
- zahăr rafinat la saci de 50kg

Prețuri avantajoase !!!
Roman, str. N. Titulescu, bl. 14, sc. C, et. 2, ap. 78, tel./fax 033/733532
Contact: dl. Dan Petrea

SERVICE AUTO
- la toate tipurile de mașini prin
KRADON GROUP
VINDE CONSUMABILE **BOSCH:**
- baterii auto - garanție 2 ani
- filtre aer, ulei, combustibil
- bujii • curele distribuție
- duze • platine

Aduce la comandă piese auto import.
Program: 9^{00}-18^{00}
Str. Rampei nr. 18-20 (în spatele pieței Dacia)

TORNA-IMPEX SRL
comercializează utilaje frigorifice pentru magazine, import Italia:
- lăzi frigorifice (300-700 litri)
- vitrine frigorifice orizontale (1,2 - 2 metri lungime)
- vitrine frigorifice verticale (tip Coca-Cola) - alimentare 220 V;

oferim service garanție și postgaranție
Prețuri foarte avantajoase !!!
Calea Chișinăului nr. 35, Iași 6600 (depozitul fostei I.C.R.A.)
Tel./fax 032/233460

CONFEXBROD FREZIA SRL
comercializează
frigidere, congelatoare (toate tipurile) aragaze, TV alb-negru, TV color, mașini de spălat, mașini de cusut, aparatură electronică, încălțăminte, covoare persane (Belgia și Cisnădie)
IAȘI, Bd. Alexandru cel Bun nr. 36, bl. H 1-2, tel. 251742

BINGO SCALA
Joi 21 decembrie
Premii BINGO: 2.500.000 lei
+ 1 mașină de spălat
EXTRABINGO la bila 40 20.000.000 lei.
Pe 23 decembrie PREMIU SPECIAL BINGO un autoturism CIELO
Prezentînd acest talon puteți participa la un joc special cu premiu de bingo garantat.

PUBLICITATE

AGENDA OMULUI DE AFACERI

CLAVAGET SRL

oferă prin magazinele sale
din incinta COAFOR - Piața Unirii
și COAFOR - "Super Copou"
Produse COLGATE-PALMOLIVE, FARMEC, FA
Produse electronice și electrocasnice
PREȚURI FĂRĂ CONCURENȚĂ!!
Tel. 213362

Log-Soft s.r.l.

Calculatoare SALIENT, garanție 3 ani
Imprimante EPSON, SEIKOSHA
Fax-uri și copiatoare
Consumabile

Iași, str. Anastasie Panu 2A
telefon 032-211130, fax 032-137766

TOP SUN SRL

vinde en gros la prețuri fără concurență

- vopsea păr Loncolor • dizolvant lac unghii • soluție permanent la rece
- produse COLGATE-PALMOLIVE și FARMEC Cluj
- produse cosmetice import "La femme" și Collection 2000 Anglia
- deodorante DENIM, IMPULSE, REXONA, FA, 8x4
- șampoane • rujuri • lacuri unghii • pudre • fixative etc...

Str. Păcurari nr. 156 B. Tel: 032/213482

CABINET OBSTETRICĂ-GINECOLOGIE
Viața medicală

- asigură consultații de obstetrică-ginecologie
- tratamente • mici intervenții (chiuretaje)
- analize • sexologie

Podu Roș, str. Țuțora 4, sc. E, ap. 1, tel. 122034.
Program: zilnic 13,00-19,00, sîmbătă 9,00-17,00.
Contact: Dr. Alexandra Ovănescu, Dr. Masheh Osama

ALFA CIVIC

distribuie
scule, dispozitive, unelte, accesorii
BOSCH, MAKITA, METABO, STAYER,
FELISATTI, FIAC, P.G.M., AQUAPOMPE

Tel. 032 / 137613

ELECTRIC PULS SRL

oferă prin magazinul TELE-TEK
deschis în str. Sf. Lazăr,
o gamă largă de
CARCASE TEKO
componente și subansamble electronice,
sisteme de alarmă auto și pentru imobile etc.
Telefon 230059

NATIONAL PROTGUARD
Filiala Iași

servicii de pază și protecție

Hotel Unirea, camera 1204, tel. 117105, 211463
Contact: Iulian Florea, Director economic

COMITEL SRL

oferă și instalează
echipamente PANASONIC

centrale telefonice, telefaxuri,
audio-video
instalații pentru aer condiționat

Iași - Bd. Copou nr. 3, parter - cam. 2
Tel. 032-210054; 213375

ROTHERM SRL

oferă și instalează echipamente pentru încălzire centrală și condiționare a aerului, import Italia, reprezentant al firmelor:

FERROLI - microcentrale și cazane de încălzire (gaz metan și motorină
- calorifere din fontă și aluminiu;

DAB - pompe de circulație, hidrofoare;
Service în garanție și post garanție.

PREȚURI MINIME PENTRU UN CONFORT MAXIM !
Tel./Fax 032/175105

CENTRUL COMERCIAL IULIUS

Amplasat în centrul financiar și de afaceri al orașului,
vă oferă spre închiriere spații pentru:
★ reprezentanță
★ activitate comercială en gros și en detail
★ depozitare

Str. Ghica Vodă 3D, Iași - 6600 (Centrul Civic)
☎ 032/210645; 214480

CHALLENGER

vinde:
Copiator NASHUA 5120 A3,
20 copii/minut,
preț copie - 9 LEI.
PREȚ 2.300.000 LEI !!!
Tel. 032/211617, 117981 FAX 032/211617

PETRA SRL

societate mixtă româno-germană
desface prin **Magazinul SUNSHINE:**

- componente electronice și aparatură import Germania
- proiectoare, lămpi și becuri cu halogen
- transformatoare toroidale în gama 15VA ÷ 5000VA
- consumabile
- agende electronice
- calculatoare de birou

str. Anastasie Panu 2A, tel. 032/125808, fax: 032/221281

GHEZACO SRL

vinde din stoc și la comandă:

- rulmenți, cuzineți, curele pentru autovehicole și întreaga gamă de mașini agricole
- piese auto DACIA import

Str. Eternitatea nr. 35, telefon 174381

RUEDAS SRL
PIESE AUTO IMPORT

din stoc și la comandă
OFERTĂ SPECIALĂ DE IARNĂ:

- bujii, bujii incandescente, filtre motorină și ulei
- cauciucuri, baterii, antigel import, curele

Ieftin și bun!
Str. Armeană 5, tel. 032/112239

SIMONA SNC

OFERĂ EN GROS

- Vinuri 1/1 - Băbească neagră, Fetească regală, Tămîioasă Românească, Galbenă de Odobești, Vermut
- Vinuri spumante - Haret, Afrodita, Perla Vrancei, Bucium, Vincon-șampanie
- Vodcă, Rom, Lichior, Alcool sanitar și rafinat, Cognac, Secărică, Rachiu 1 bere Zimbru 1/2, 1/1 - tip Pils, Moldova
- Zahăr, orez • dulciuri, cafea, alune, conserve
- Țigări - Carpați, LM, Assos

Depozit: Str. Milcov 2 (Piața Al. cel Bun, Pasaj cale ferată)
Tel. 032/251553, Program: 8-22 (inclusiv sîmbăta și duminica)

LACHI & Co

vinde en gros

- vin la litru, vin spumos, vin la 3/4 l • 12 sortimente lichior, secărică, cognac, vodcă, rom, vodcă, rom, rachiu, alcool rafinat
- bere, adaos comercial 2% • băuturi răcoritoare
- detergent
- șampanie • zahăr (Roman)
- produse zaharoase (Roman), cu un adaos comercial de 0%.

Transport gratuit!
✓ Șos. Bîrnova nr. 4 (lîngă Restaurantul "Trei Sarmale"). Tel./fax 223928
✓ în spatele alimentarei din cartierul Mircea cel Bătrîn

MOLDROM SA

import - export
materii prime, laminate din oțel
și materiale de construcții

Str. Tătărași nr. 57, tel./fax 173025, 172799, 270499
Contact: Constantin Badea, Director executiv

TOFAN GRUP SA
Filiala Iași

comercializează
anvelope și camere auto

Str. Ghica Vodă 1B (demisol), tel. 114782
Contact: Cornel Arcip, Director

REXIM SRL

VINDE

- ȚIGĂRI: L&M, Winchester, Monte-Carlo
- VODCA
- ROM
- LICHIOR
- VINURI
- ȘAMPANIE

Str. Tătărași nr. 68
(vis-a-vis de Piața Chirilă)

IRSIDO SRL

vă oferă en gros

- rechizite de birou (bibliorafturi, caiete mecanice, mape, dosare, capsatoare, perforatoare, seturi de birou) produse ESSELTE - Franța
- articole de scris (pixuri, pixuri ceramice, stilouri, creioane mecanice, evidențiatoare, markere), produse SCHNEIDER - Germania și MICRO - Corea
- hîrtie xerox, hîrtie calc, indigouri

Str. Toma Cozma nr. 7A, tel. 144255

BERTO IMPEX SRL

TELEFOANE CELULARE

■BENEF●N▶

4 MODELE
Iași, Hotel TRAIAN, cam. 402; tel./fax: 032-211114

LIVIUS

- *Calculatoare SALIENT (garanție 3 ani)*
- *Imprimante (ace/jet/laser/color)*
- *Plottere și cutter-plottere ROLAND*
- *Programe de contabilitate CIEL*
- *JURIST-PC: colecție de legi*

str. Fătu 1A, tel/fax:032/11.22.21

SC VIBLANC SA

vinde

• Frigidere "Arctic": - 240 l = 580.000 lei - 180 l = 515.000 lei - 140 l = 425.000 lei	• Aragaze Satu - Mare - 4 ochiuri - 310.000 lei - 5 ochiuri - 395.000 lei
• Congelatoare "Arctic": - 210 l = 795.000 lei - 160 l = 695.000 lei - 120 l = 570.000 lei	• Combine frigorifice - 230 l = 745.000 lei • Lăzi frigorifice "Arctic" - 113 l = 550.000 lei

Produsele au garanție 12 luni.
Tel. 032/14.22.89; 032/14.80.19

CRISS GROUP SRL

vinde en gross

- băuturi: vodcă: PERFECT, FIRIZA, SATRA, CLUB 22
  rom: PIRAT, COMOARA
  lichioruri (15 sortimente)
- țigări • paste făinoase • dulciuri
- conserve: carne, pește • margarină
- produse cosmetice • detergenți

Bd. Poitiers 14, Centrul comercial Euromarket, tel. 251759

VÎNZĂRI

Oferim hîrtie ambalaj uz general și hîrtie ambalaj specială (pentru preparate și carne).

Tel. 116864, 116370.

Vindem hîrtie ziar neutilizată în procesul de producție, ce poate fi folosită ca ambalaj. Preț 910 lei/kg. Rel. la tel. 230060.

SC **EUGEX** *SRL*
(lîngă Avicola),
str. Bucșinescu
nr. 40,
vinde
tablă zincată
- 0,4 mm.

■ **Vînd mașină gogoși, producție SUA, absolut nouă, capacitate 400 buc./h. Preț - 5 milioane lei. Telefon 131875. (826536)**

■ Vînd orgă "Vermona", "2 manuale" F.2, negociabil, zilnic după orele 16,00. Telefon 127537. (826382)

■ **Vînd pui foxterier, mascul și femelă. Telefon 141734, 251858. (73003)**

■ Nu aveti destui bani pentru cumpărarea unui CALCULATOR? Nu-i nimic! S.C. PATRULATER vă oferă posibilitatea de a-l achiziționa ÎN RATE! FĂRĂ DOBÎNDĂ! Contactati-ne la telefon 176332. (826407)

■ Vînd goblenuri neînrămate. Telefon 152394. (826421)

■ Vînd loc central, cu două cripte, la Cimitirul Eternitate. Telefon 136693. (826464)

■ Vînd vin nobil Bucium. Telefon 138661. (826485)

■ Vînd tablă zincată 0,4 mm, maximum 5 tone pe săptămînă. Telefon 036/468985, după orele 17,00. (1372112)

■ **Vînd instalații de pom cu 100 becuri, 5800 lei/bucata. Telefon 232210. (73351)**

■ **Vînd tablă zincată de Sidex, de 0,4 mm, la 2990 lei/kg. Telefon 232210. (73351)**

■ **Vînd haine blană nutrie, noi, modele și culori diferite, cojoc bărbătesc import, mărimea 46-48, nou, prețuri convenabile. Relatii la telefon 144970. (826493)**

AUTO MOTO

SC RUEDAS SRL,
magazinul din str.
Armeană nr. 5, vă
oferă
PIESE AUTO IMPORT - noi.
Tel. **032/112239.**

■ **Vînd ARO 10.4x4 nou, model deosebit. Telefon 271891.**

■ **Vînd Daewoo Cielo GLE AC, 8000 km, alb Casa Blanca. Pret - 23.000.000. Telefon 131875, între orele 18,00-23,00. (826537)**

■ Vînd TV carosat cu motor de Brasov, înscris în circulatie, stare ireprosabilă. Telefon 127029. (73036)

■ Vînd Dacia 1100, motor original. Telefon 115134. (826456)

■ Vînd Dacia 1100. Telefon 115134. (73361)

ELECTRONICE

ROBOȚI
TELEFONICI.
Tel. 270039

■ Vînd televizor alb-negru "Sirius 208". Telefon 153077. (826483)

■ Vînd televizor color ALFA, diagonala 61 cm, fără telecomandă, functionare foarte bună, pret fix - 300 mii lei. Telefon 149622. (73353)

CASE - TERENURI

SUNAȚI ACUM

AGENȚIA CASTER

- tranzacții imobiliare (case, terenuri)
- intermediem vînzări, închirieri și schimburi de case, apartamente și terenuri.

Înscrierea în baza de date și reclamă (presă și radio) gratuită.
Ofertă actualizată permanent pe computer.
Perfectarea actelor în regim de urgență,
Pentru informații suplimentare sunați acum la tel. **142110/106**, între orele 9,00-14,30 și 16,00-19,00.
Hotel Unirea, cam. **106.**

AGENȚIA CASTER
vinde
vilă 10 camere, parter + 2 etaje, în zona Țicău, amplasare de excepție.
Pentru informații suplimentare sunați la tel. **142110/106**, între orele 9,00-14,30 și 16,00-19,00.
Hotel Unirea, cam. **106.**

AGENȚIA CASTER
vinde
apartament cu 2 camere semidecomandate, str. Ciric, preț 17 milioane lei, negociabil.
Pentru informații suplimentare sunați la tel. **142110/106**, între orele 9,00-14,30 și 16,00-19,00.
Hotel Unirea, cam. **106.**

AGENȚIA CASTER
vinde
apartament de lux în Pașcani, 5 camere duplex, 120 mp, mobilat modern, șemineu, scară interioară - stejar masiv, bucătărie echipată, lambriuri de cireș masiv, 4 balcoane și alte îmbunătățiri, preț 17 mii $.
Pentru informații suplimentare sunați la tel. **142110/106**, între orele 9,00-14,30 și 16,00-19,00.
Hotel Unirea, cam. **106.**

AGENȚIA CASTER
vinde
terenuri în zone bune, diverse utilizări.
Prețuri avantajoase.
Pentru informații suplimentare sunați la tel. **142110/106**, între orele 9,00-14,30 și 16,00-19,00.
Hotel Unirea, cam. **106.**

■ Urgent, vînd casă cu teren, 1500 mp, în zona Lunca Cetățuii. Fam. Toader Bîrsan. Relații la telefon 125025. (828000)

■ Vînd teren, 5000 mp, lîngă șoseaua Iasi - Tomesti, peste barieră. Relații: Hădăr Romică - Tomesti. (826540)

■ **Vînd apartament 2 camere, zona Podul de Piatră. Preț negociabil. Telefon 168652. (73022)**

■ Vînd apartament 2 camere, în Slănic Moldova, pret negociabil. Relații la telefon 034/342003. (826454)

CUMPĂRĂRI

Cumpăr armă panoplie ori defectă (pentru panoplie).
Tel. **173779,**
- orele 17.00-22.00.

Datorită unui accident regretabil, colecția cotidianului MONITORUL a fost descompletată. Rugăm pe toți cei care ne pot sprijini la refacerea acestei colecții să se adreseze redacției. Exemplarul lipsă (numărul din 29 iunie 1991) va fi achiziționat contra cost la prețuri negociabile.
Relații la telefon
271271 int. 106,
271333 int. 106,
172557 int. 106.

AGENȚIA CASTER
cumpără
casă cu 3 - 4 camere + 250 mp teren în zonă bună și liniștită, maxim 80 milioane.
Pentru informații suplimentare sunați la tel. **142110/106**, între orele 9,00-14,30 și 16,00-19,00.
Hotel Unirea, cam. **106.**

AGENȚIA CASTER
cumpără
apartament 2-3-4 camere, în zonă centrală - semicentrală, maxim 40 milioane lei, în funcție de amplasare, starea apartamentului și confort.
Pentru informații suplimentare sunați la tel. **142110/106**, între orele 9,00-14,30 și 16,00-19,00.
Hotel Unirea, cam. **106.**

AGENȚIA CASTER
cumpără
apartament 3 camere, în Podu Roș (se acceptă în stare degradată), exclus parter.
Pentru informații suplimentare sunați la tel. **142110/106**, între orele 9,00-14,30 și 16,00-19,00.
Hotel Unirea, cam. **106.**

AGENȚIA CASTER
cumpără
apartament cu 1 sau 2 camere, la un preț maxim de 20 milioane lei.
Pentru informații suplimentare sunați la tel. **142110/106**, între orele 9,00-14,30 și 16,00-19,00.
Hotel Unirea, cam. **106.**

AGENȚIA CASTER
cumpără
apartament cu 3 sau 4 camere, în zonele Copou, Autogară, Păcurari, pînă la magazin Coleus. Preț maxim 20 milioane lei.
Pentru informații suplimentare sunați la tel. **142110/106**, între orele 9,00-14,30 și 16,00-19,00.
Hotel Unirea, cam. **106.**

Cumpărăm și închiriem garsoniere, apartamente, case, terenuri, spații comerciale, spații producție.
Tel. 142110/106.
Agenția CASTER.

■ Cumpăr dolari și mărci. Telefon 214260. (826409)

■ Cumpăr cărți pentru Anticariat. Mă deplasez. Telefon 270076. (826396)

■ Cumpăr urgent un apartament cu trei-patru camere, etaj inferior, cu telefon. Telefon 220650, după orele 16,00.

■ Cumpăr apartament cu o cameră, exclus zone periferice și parter/ultimul etaj. Ofer max. 10 mil. lei. Telefon 142192, între orele 18,00-21,00. (77+826471)

■ **Cumpăr apartament cu 2 camere decomandate, preferabil zonele: Tătărași, Oancea, Păcurari, Autogară, Podu Roș. Relații la telefon 172557/119, între orele 14,00-18,00.**

■ Cumpăr casă cu 5-6 camere, cu gaz și canalizare. Telefon 112553, între orele 9,00-13,00; 15,00-18,00. (826497)

■ Cumpăr dolari și mărci. Telefon 161489. (73358)

ÎNCHIRIERI

AGENȚIA CASTER
caută spre închiriere
casă în București, cu spațiu pentru birouri în suprafață de 80-100 mp, cu 1(2) dormitoare și cu telefon.
Pentru informații suplimentare sunați la tel. **142110/106**, între orele 9,00-14,30 și 16,00-19,00.
Hotel Unirea, cam. **106.**

AGENȚIA CASTER
caută spre închiriere
spațiu comercial în Iași, zonă centrală sau semicentrală, în suprafață minimă de 50 mp.
Pentru informații suplimentare sunați la tel. **142110/106**, între orele 9,00-14,30 și 16,00-19,00.
Hotel Unirea, cam. **106.**

AGENȚIA CASTER
oferă spre închiriere
spațiu comercial de 50 mp, șos. Păcurari, preț de 600.000 lei/lună.
Pentru informații suplimentare sunați la tel. **142110/106**, între orele 9,00-14,30 și 16,00-19,00.
Hotel Unirea, cam. **106.**

AGENȚIA CASTER
caută spre închiriere
apartament cu 2 sau 3 camere, situat în Centrul Civic, etajele 1 sau 2, preț avantajos.
Pentru informații suplimentare sunați la tel. **142110/106**, între orele 9,00-14,30 și 16,00-19,00.
Hotel Unirea, cam. **106.**

AGENȚIA CASTER
caută spre închiriere
casă 4-5 camere cu spații parcare auto (4-5 mașini), minim 2 ani, preț aprox. 600-700 $/lună.
Pentru informații suplimentare sunați la tel. **142110/106**, între orele 9,00-14,30 și 16,00-19,00.
Hotel Unirea, cam. **106.**

■ Oferim spațiu ultracentral (bloc TAROM), sc. A, 40 mp. Se pot amenaja multiple activități: birou firme, cabinet medical, depozit etc. Pret negociabil. Zilnic între orele 11,00-13,00 la telefon 115045. (73364)

SCHIMBURI

■ **Schimb sau vînd grădină - 3300 mp, cu vie nobilă, pomi fructiferi, în comuna Comarna de Sus, județul Iași, preț 3000 lei/mp. În același preț se include casă bătrînească, cu instalație electrică. Telefon 150875. Pentru garsonieră conf. I, în zona Păcurari sau Nicolina.**

■ Schimb două camere separate în Independenței, cu o garsonieră plus diferență, numai în Centru sau 7 Noiembrie. Telefon 112101. (826457)

■ Schimb apartament 3 camere Tomesti, de stat, cu apartament 2 camere, confort II sau apartament cu o cameră, Iasi, tot de stat. Răspuns în "Monitorul" pentru doamna Florea Aurica. (73354)

DECESE

Maricica soție, Diana, Carmen, Angelica fiice, Dănuț fiu, anunță cu tristețe și mîhnire în suflet, încetarea din viață după o grea suferință a lui
ION GIOSANU,
soț și tată iubitor.
"Tati, nu vom uita niciodată, grija pe care ne-ai purtat-o tuturor".
Înmormîntarea va avea loc joi, 21 decembrie, la cimitirul "Sf. Treime" - Păcurari, în capela căruia se află depus.

CONDOLEANȚE

Colectivul Atelierului Bobinare 1 - SF2 "Terom" SA este alături de colega Arhip Silvia la pierderea prematură a soțului și-i transmite sincere condoleanțe.
Lacrimi și flori pe tristul lui mormînt.
Dumnezeu să-l odihnească în pace.

Colectivul de electricieni de la SC "Moldova Tricotaje" SA regretă pierderea celui care a fost
ION GEOSANU
om harnic, sufletist.
Îl vom păstra în amintire mereu.
Dumnezeu să-l ierte.
Sincere condoleanțe familiei îndurerate.

Bunicule drag, ai plecat într-o lume, mai bună poate, dar fără întoarcere.
Și au rămas în urmă atît de multe întrebări fără răspuns, lacrimi fără cuvinte ...
De ce?
Nu ne spuserăm încă totul ...
Cu mult dor și afecțiune pentru bunicul său
CIOCOIU MIHAI
din partea nepoatei Nadia.

Colectivul de "Avansați" din cadrul Clubului de Dans Sportiv "Elegance", sînt alături de antrenoarea Dorina la pierderea ireparabilă suferită și îi transmit sincere condoleanțe.

Membrii Clubului de Dans Sportiv "Elegance" sînt alături de Doruța și John la greaua pierdere suferită și-i asigură de întreaga lor compasiune.

Familiile dr. Ștefan Buțureanu și ing. Eduard Untu transmit și pe această cale condoleanțe familiei dr. Florentin Dimitrache și îi asigură de adînca lor compasiune.

Foștii elevi ai distinsului profesor Cordun Constantin transmit sincere condoleanțe pentru pierderea tatălui.
Marcel, Irimiță, Gicu, Laura Seghedin.
Dumnezeu să-l ierte.

Colectivul clasei a-V-a G, Școala Generală "Elena Cuza" transmite sincere condoleanțe d-lui profesor Cordun Constantin pentru pierderea tatălui său.
Dumnezeu să-l ierte.

Colegii din cadrul ART-FE Iași transmit sincere condoleanțe d-lui Mihai GAFIȚA pentru trecerea în neființă a tatălui.
Dumnezeu să-l odihnească în pace.

Familia Buiceac transmite sincere condoleanțe familiei Giosanu pentru pierderea suferită.

Familia Moisă Constantin transmite sincere condoleanțe familiei Panțiru Aurel și este alături de ei la dureroasa despărțire de cel drag
TOADER PANȚIRU,
80 de ani.
Dumnezeu să-l ierte și să-l odihnească în pace.

COMEMORĂRI

Pe 21 decembrie se împlinesc 40 de zile de cînd colegul și prietenul nostru
inginer
IORDĂCHEANU DAN
a plecat prea devreme dintre noi pe drumul ce duce spre veșnica odihnă. Colegii din promoția 1958 a Facultății de Construcții Iași îi aduc un pios omagiu în ziua de 21 decembrie, ora 13,00, la Biserica "Sf. Constantin și Elena" din Iași unde va avea loc o sujbă de pomenire.
Ne rugăm bunului Dumnezeu să-l așeze acolo unde sufletul său bun și drept în îndrituiește.

Azi se împlinesc 2 ani de zile ce cînd a plecat în veșnicie la numai 42 ani
IULIAN ACASANDREI
un om bun, blînd și cinstit.
Amintește pentru cei vare l-au cunoscut și iubit, părinții, fratele, cumătrii Roman și finul Ionuț.
Odihnească-te în pace dragul nostru.

OFERTE SERVICII

SERVICII MEDICALE MOBILE
(asistență medicală la domiciliu; consultații medicale; prescriere de rețete în regim compensat; recomandări și investigații paraclinice; tratament de urgență; asigurarea transportului și internării în caz de necesitate)

CORPO-SAN
vă ajută!
Sunați la telefon
113130/569
zilnic, între orele 7,00-23,00.
Prin contract asigurăm asistență medicală angajaților societăților comerciale.

Transport marfă și persoane cu Break Diesel, 145 lei/km.

Telefon ***129995*** sau ***141464***.

Ailioaie - medic primar - doctorul familiei permanent. Tel. 25.11.17.

JOI
21 decembrie 1995
Inclus în nr. 303 (1362)

monitorul Sport

SECȚIUNEA B
SPORT,
PUBLICITATE,
DIVERTISMENT

Gimnastica ritmică la sfîrșit de an

20 de medalii pentru sportul ieșean

■ *cluburile din Bremen și Belfort sprijină sportivele de la CS Gim Conrado*

Cu ocazia festivității de premiere a elevilor "olimpici" ieșeni, care a avut loc luni la Sala Polivalentă, numeroșii spectatori care au umplut pînă la refuz sala, au urmărit la lucru, în intervalele dintre decernările premiilor, tinerele gimnaste de la clubul CS Gim Conrado, pregătite de prof. Constantin Radu și antrenoarea Cătălina Radu. Fiind una dintre cele mai prolifice secții ale orașului, cu 20 de medalii cîștigate numai în 1995, n-am pierdut șansa de a face un scurt bilanț al acestui an, împreună cu cel care a ridicat Iașul la nivel de mare putere în acest sport, prof. C. Radu. Iată componența echipelor care au adus aceste succese: Mihaela Alexa, Monica Afilipoaie, Anca Dumitriu, Mihaela Hilițeanu, Alina Stafie, Pamela Tănase (cat. a IV-a); Carmen Afilipoaie, Adina Banu, Adriana Bujor, Mădălina Bujor, Raluca Racoviță, Aida Țurcanu (cat. a III-a); Marilena Amironesei, Iulia Ciobănică, Roxana Avasilcăi (cat. Maestre), Steluța Bordeianu, Irina Bunduc, Ioana Cordun, Georgiana Lipșa, Camelia Sava, Simona Ursache, Elena Ene, Alina Grancea, Alina Mihalache, Claudia Cuțic (cat. "speranțe").

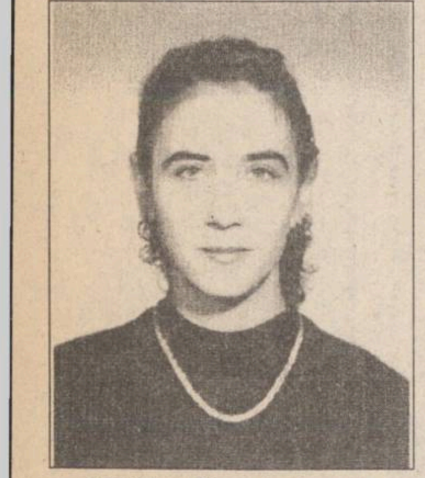

Cătălina, fiica și asistenta profesorului C. Radu

■ 5-7 aprilie: Campionatele Naționale ale Școlilor Sportive (individual) - Constanța

Rezultate: Pamela Tănase - medalie de aur la minge, argint la individual compus și coardă (cat. a IV-a); Marilena Amironesei - aur la minge, argint la coardă și individual compus, bronz la măciuci (cat. maestre); Iulia Ciobănică - argint la panglică și bronz la mingi (cat. maestre). *"A fost un concurs foarte greu, datorită numărului mare de cluburi, deci de sportive venite aici. Condițiile de cazare la Căminul LPS, unde a fost foarte frig, dificultățile pe care le-am întîmpinat datorită elevilor și studenților cazați tot acolo, ridică valoarea rezultatelor obținute de elevele clubului nostru. Despre problema furturilor de genți ați fost informați dintr-o relatare antrerioară a ziarului dvs., ceea ce nu a fost menționat atunci fiind ajutorul primit din partea profesorilor și sportivilor de la Bacău și Ploiești, care au intervenit la timp."*

■14-18 iunie: C.N. de junioare, cat. a III-a și a IV-a (echipe) - Reșița

Rezultate: echipa de cat. a IV-a - aur la ansambluri și argint la echipe; echipa de cat. a III-a - argint. *"Cel mai puternic concurs de junioare din țară, cu peste 180 de concurente, de la peste 20 de cluburi. Dacă la celelalte competiții nu am avut arbitru ales de noi (condiție impusă de federație), de data aceasta ne-am adresat federației pentru a ne repartiza pe cineva. A fost, spre bucuria noastră, profesoara Alina Drăgan, fostă multiplă campioană a României. Aproape toată echipa a avut probleme în noaptea dinaintea concursului datorită mesei, fiind obligați să plătim un medic și o asistentă din banii proprii. Dacă am fi apelat la medicul concursului, riscam eliminarea, ceea ce convenea de minune altor cluburi. În plus, trebuie să subliniez că acest gen de competiții este foarte dificil, sportivele fiind nevoite să stea în sală de la 8.00 la 20.00, ceea ce conduce la o oboseală nervoasă și implicit scăderea tonusului de concurs."*

■6-10 septembrie: C.N. de senioare - Baia Mare

Rezultate: argint la echipe; patru locuri IV și trei locuri V la obiecte. *"Este foarte greu de obținut medalii la individual, deoarece participă loturile olimpice și naționale, deci ne confruntăm cu sportive care fac trei antrenamente pe zi. Marilena Amironesei, care suferea de o gastrită pe stare nervoasă și intra în concurs după campioana națională Alina Stoica (CSS Baia Mare), a căzut într-o stare de apatie, nici nu a auzit semnalul de intrare și muzica, drept dovadă nu s-a putut concentra și la o săritură a greșit aterizarea, făcînd entorsă la gleznă. A continuat, cu o voință deosebită, parcă atunci se trezise, și finalul exercițiului a fost aproape perfect."*

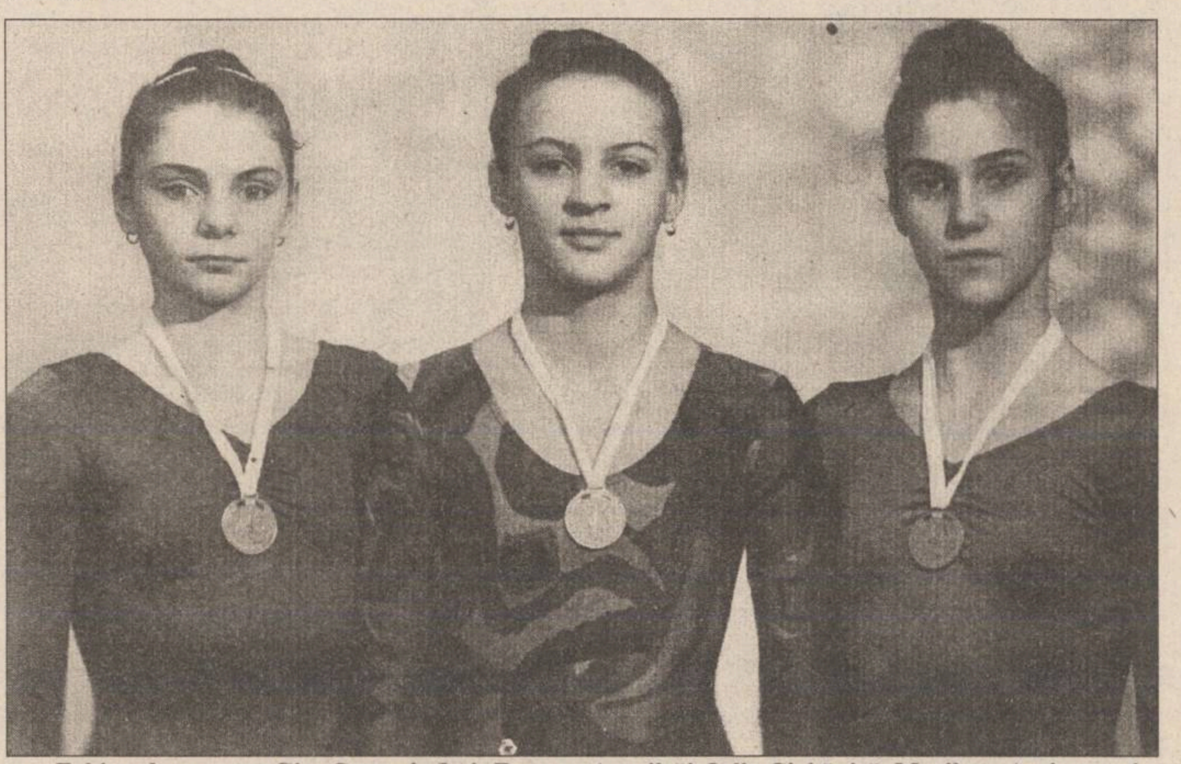

Echipa de maestre Gim Conrado Iași: Roxana Avasilcăi, Iulia Ciobănică, Marilena Amironesei

■ 2-5 noiembrie: C.N. de ansambluri (junioare) - Bistrița

În aceeași perioadă, s-a disputat "Cupa Speranțelor" - individual (copii pînă la 10 ani). Aur a obținut Simona Ursache și argint Ioana Cordun. " *Duminică, la terminarea concursului, a început ninsoarea. Am plecat din Bistrița și la Măgura ne-am blocat, fiind nevoiți să ne întoarcem, deci, ne-a costat o zi în plus (cazare și masă). Luni la ora 10, am plecat a doua oară, fiind anunțați că drumurile sînt practicabile, dar n-a fost așa. Ne-am nlocat din nou la Măgura, unde am stat 8 ore în mașină, printre trailere și camioane aflate în aceeași situație. Am reușit să ieșim de aici datorită Providenței, personificată într-un tractorist particular binevoitor, care ne-a tractat pînă la Tihuța. Cu prudență am ajuns la 1,00 noaptea în Iași, liniștind părinții, care erau, poate, mai speriați decît noi. Cel care a contribuit decisiv la "salvarea" noastră a fost antrenorul de box Gh. Racoviță, care a pus la dispoziție și microbuzul său personal, fiind și mecanicul șef al echipei. De asemenea, soția dumnealui ne-a sprijinit la repararea obiectelor specifice și la aranjamentul pentru "impresia artistică" a gimnastelor.* "

Gimnastele de la CS Gim Conrado au mai participat în acest an la Cupa "Ioana Mănescu" (București) și "Cupa Primăverii" (Piatra Neamț), obținînd 6 locuri I, 8 locuri II și două locuri III.

Alături de prof. C. Radu, de cinci ani lucrează cu tinerele gimnaste, Cătălina Radu, fiica profesorului, a cărei echipă a cucerit la ansambluri și locul II la C.N. de echipe junioare. Partea coregrafică a pregătirii este asigurată de balerinii Laura și Liviu Apetroaiei.

Pentru 1996, clubul este deja contactat de către cele din Bremen și Belfort (Asociația de Prietenie Franco-Română Belfort '90) pentru demonstrații, cluburile occidentale ajutînd deja cu obiecte și costume CS Gim Conrado. **(G. ANGHEL).**

PANORAMIC

Înlocuindu-l de la 1 ianuarie 1996 pe Hodgson

Artur Jorge este noul antrenor al naționalei Elveției

Fostul antrenor al naționalei portugheze, Artur Jorge, este noul antrenor al selecționatei naționale elvețiene de fotbal. Artur Jorge îl înlocuieste, cu începere de la 1 ianuarie 1996, pe englezul Roy Hodgson, acum conducător tehnic al formației Internazionale Milano. "Îmi pare rău că părăsesc în aceste momente naționala Elveției. Ele sînt cruciale pentru fotbalul elvețian, prezent pentru prima dată în preliminariile Campionatului european. Înteleg însă dorința federației ca Artur Jorge să își înceapă activitatea cît mai repede posibil. Îi transmit succes în funcția sa, asigurîndu-l, în acelasi timp, de sprijinul meu total. În continuare mă voi devota noilor mei elevi de la Internazionale, ceea ce nu înseamnă însă că la <Euro'96> nu voi fi unul din cei mai inflăcărați fani ai reprezentativei elvețiene ", a fost prima declarație a lui Roy Hodgson. Artur Jorge, cetățean portughez, a fost managerul naționalei lusitane între anii 1989 și 1991, antrenor la Paris St.Germain (1993-1994), după care s-a aflat pe banca tehnică a formației Benfica Lisabona, de unde a demisionat în luna septembrie 1995.

În opinia Comisiei Europene

Restricțiile privind numărul de jucători străini sînt ilegale

Comisia Europeană a cerut forului conducător al fotbalului de pe "bătrînul continent" să anuleze imediat restricțiile impuse cluburilor privind jucătorii străini, considerîndu-se că "este clar că, de acum încolo, restricțiile privind numărul de jucători străini sînt ilegale". După "procesul Bosman", în care fotbaliștilor profesioniști le-a fost recunoscut statutul de salariat îns statele din în cadrul Comunității Europene, cu toate drepturile ce decurg. "Decizia Curții a fost clară. Restricțiile privind numărul de jucători străini folosiți - asa numita <regulă 3 plus 2> este ilegală" a declarat un oficial al Comisiei Europene. UEFA a dat o interpretare proprie hotărîrii Curții, în sensul că regula 3 plus 2 se aplică doar în competițiile europene. "Această interpretare mi se pare contrară hotărîrii Curții Europene" a încheiat sursa citată.

Bilantul tenisului pe 1995

Campionii ITF: Sampras și Graf

Federația Internaționlă de Tenis (ITF) i-a desemnat pe Pete Sampras și Steffi Graf campionii lumii pe 1995. Jucătorul american obține acest trofeu pentru a treia oară consecutiv, iar Graf pentru a șasea oară în ultimii nouă ani. În palmaresul lui Sampras din acest sezon se numără două titluri de Grand Slam - la Wimbledon și U.S. Open, precum și cîștigarea Cupei Davis (finala cu Rusia). La rîndul său, Steffi Graf a triumfat în trei turnee de Grand Slam - Roland Garros, Wimbledon si U.S. Open, suferind doar două înfrîngeri pe tot parcursul anului.

Tomba regretă ieșirea necontrolată

"Îmi cer scuze. Să uităm totul"

Schiorul italian Alberto Tomba și-a sărbătorit aniversarea a 29 de ani cu o victorie obținută marți în proba de slalom, desfășurată la Madonna di Campiglio, în Cupa Mondială. "Le dedic această izbîndă părinților mei si celor din fan-clubul Tomba. Ei m-au susținut întotdeauna. Și atunci cînd pierd, sînt alături de mine. Onomastica mi-o voi sărbători împreună cu ei" a declarat Alberto. În timpul festivității de premiere, Tomba a împărțit felii de tort în rîndul spectatorilor. Asaltat de reporteri, italianul și-a cerut scuze pentru că l-a lovit duminica trecută cu o cupă pe fotograful Aldo Martinuzzi. "Îmi cer scuze. Să uităm totul". Schiorul italian a obținut la Madonna di Campiglio cea de-a 45-a victorie în Cupa Mondială, performanță prin care îl egalează pe luxemburghezul Marc Girardelli.

Primele locuri în clasamentul general al "Circului Alb": 1.Lasse Kjus (Norvegia) - 640 p; 2.Michael Von Gruenigen (Austria) - 400 p; 3.Hans Knaus (Austria) - 359 p; 4.Luc Alphand (Franța) - 296 p; 5.Fredrik Nyberg (Suedia) - 281 p; 6.Alberto Tomba (Italia) - 256 p.

Schi - Cupa Mondială

Meissnitzer trece pe primul loc

Alexandra Meissnitzer s-a impus într-o nouă cursă din Cupa Mondială. Schioarea austriacă a cîstigat ieri la Veysonnaz proba de slalom super-urias, cu timpul de 1'28"72. Heidi Zurbringgen (Elveția) a terminat a doua - 1'28"90, iar Michaela Dorfmeister, compatrioata învingătoarei, s-a clasat a treia - 1'29"17. Victoria de ieri (a doua din palmaresul său) o propulsează pe Meissnitzer în fruntea clasamentului general, cu 448 de puncte. "Mă simt în cea mai bună formă din viața mea, dar tot nu-mi vine să cred că am urcat pe podium de cinci ori pînă acum" a declarat schioarea de 23 de ani. "Pe de altă parte, nu ar trebui să mă surprindă succesele mele, pentru că am muncit din greu pentru ele". Primele locuri în clasamentul general al Cupei Mondiale: 1.Alexandra Meissnitzer (Austria) - 448 p; 2.Katja Seizinger (Germania) - 405 p; 3.Anita Wachter (Austria) - 379 p; 4.Michaela Dorfmeister (Austria) - 349 p; 5.Picabo Street (SUA) - 328 p; 6.Martina Ertl (Germania) - 293 p.

Fotbal - Cupa României, optimi de finală

Adio, mici buturugi!

■ *Mehmet i-o face lui Neață* ■
Stoina a rezistat o repriză ■
Foresta pierde dramatic ■

■ **Tîrgoviște: FC Argeș - Danubiana București 1-0 (0-0).** Echipa antrenată de fostul internațional Marcu (pentru cei tineri, un Vlădoiu al anilor '70!) a rezistat eroic nouăzeci de minute, contraatacînd periculos prin Neață. Si cînd ne așteptam la prelungiri, fundașul Mehmet înscrie în proprie poartă, arbitrul fluieră finalul și... Argeșul merge mai departe!

■ **Pitești: Steaua - Petrolul Stoina 3-0 (0-0).** Au înscris: Gîlcă ('48), Vlădoiu ('56 - din penalty) și Răducan ('61). Meritorie evoluția divizionarilor B, care au rezistat 45 de minute fără a primi gol. În repriza a doua, diferența de clasă a fost evidentă...

■ **Brașov: Dinamo - Gaz Metan Mediaș 1-0 (1-0).** Meci anost, cîștigat de favoriți, printr-un gol înscris de Florentin Petre, în min.22.

■ **Brașov: FC Național - ASA Tg. Mureș 2-0 (1-0).** Au înscris Tănase (autogol, min. 12) și Dună ('54). Avînd în fața o echipă serioasă, mureșenii nu au rezistat.

■ **Cotroceni: Farul - Oțelul Galați 1-0 (0-0).** Meci cu cronologie interesantă: min. 47 - gălățeanul Tănase ratează un penalty; min. 62 - fundașul constănțean Nanu este eliminat; min. 70 - 11 m pentru Farul, transformă Barbu și ... constănțenii cîștigă în inferioritate numerică!

■ **Tg. Mureș: FC Inter Sibiu - Sportul Studențesc 2-0 (0-0).** Ca și în campionat, Inter se dovedește o nucă prea tare pentru Regia Lignitului. Omul cu sentința se numește Cașoltan, care a înscris în min. 55 și 85.

■ **Dej:Gloria Bistrița - Armătura Zalău 3-1 (2-0).** Marcatori: Mironaș ('34 și '57 - primul din penalty), I. Lazăr ('48) / Cornaciu ('74). Armătura n-a mai fost echipa din meciul cu Craiova. Bistrița e mai aproape...

■ **Brăila: Petrolul Ploiești - Foresta Fălticeni 2-1 (1-1).** Au înscris: Abăluță ('35), Răchită ('72) / Cioloca ('21). Meci dominat în cvasitotalitate de ploieșteni, care s-au descurcat mai bine pe terenul înghețat. Și totuși Foresta a deschis scorul.

Deci, în optimi, prelungiri, gol de aur, penalty-uri de departajare, ioc! Se apropie Crăciunul...

S-au calificat în sferturi: Steaua, Dinamo, FC Național, Petrolul, Gloria Bistrița, FC Inter, Farul și FC Argeș. Cu aceasta, a căzut cortina peste sezonul de iarnă al fotbalului românesc. Ne întîlnim la primăvară! **(GIN).**

Critica, mama progresului

Am fi vrut să înotăm

În aceeași pagină, în urmă cu puțin timp, Iașul era categorisit drept oraș criminal al sportului, fiind argumentat prin fapte ce numai pe la noi au loc, pornind de la desființări de echipe și terminînd cu incapacitatea unor oameni ce dirijează sportul în avea raporturi normale cu presa. Din păcate, se pare că aceste obiceiuri reprezintă de fapt o continuitate a trecutului comunist, Iașul fiind printre puținele orașe care a suferit și înainte de '89, perioadă în care, să recunoaștem, sportul era una din cărămizile ideologice, în fond nimic rău la mijloc. Da, dar această politică funcționa pe la alții și exemple sînt destule: Bacăul, cu a sa bază sportivă extraordinară, cu o sală de natație cu parametri olimpici și alta de atletism, unică în țară; Piteștiul, care ajunsese să aibă și facultate de educație fizică, doar ca "pelicanul" Dobrin să nu facă naveta la București, Constanța, Galați, orașele din vest etc. În toate s-a construit cîte ceva, mai puțin în orașul criminal. Ba, mă scuzați, s-a clădit sala de la Penicilina. Și aceea doar pentru că odrasla unuia din marii conducători ai orașului făcea volei. Păcat, păcat, de trei ori păcat, pentru că acest oraș a avut și are tehnicieni de vîrf. Dar nici aceștia nu au avut viață normală, fiind permanent la cheremul mafiei sportive locale, a cărei tentacule măsoară deja... șase ani. Antrenori maziliți (vezi recentul caz, uite Dănilă nu e Dănilă), alții alungați (nu Stănescu, Doamne ferește!) iar alții nestimulați (bănește, firește). Nestimulați, pentru că banii (existenți totdeauna, să nu mă contrazică nimeni) au ajuns în buzunarele unor neaveniți, oportuniști și lacomi. Puține lucruri s-au făcut și aici merită lăudat efortul financiar al echipei de baschet, care a cooptat în lot un sportiv străin (Sașa Șestopal), care-și merită banii, fie vorba între noi.

Dar unde am vrut să ajung? La natație, sport deosebit de frumos, cu reale merite în dezvoltarea armonioasă a corpului. Dacă vreți să-l practicați la Iași apelați la... baia comunală, sau vara, la Ciricul, ieri murdar, astăzi secat. Bazinul acoperit cu dimensiuni firești, din promisiune astăzi a devenit butic de lux, că asta ne lipsea. Ar mai fi o soluție, mutați-vă la Bacău, căci după... trei ani s-a redeschis bazinul olimpic. De ce după trei ani? Pentru că și acolo există băieți "de bine!". **(Silviu HOROBEȚ)**

NBA

Și totuși, "taurii" din Chicago rămîn!

Ultimele rezultate înregistrate în campionatul nord-american de baschet: Toronto - Orlando 110-93; Philadelphia - Minnessota 101-99; Milwaukee - Indiana 84-80; Cleveland - Denver 92-79; Portland - Washington 100-112; Toronto - Detroit 82-94; Cleveland - Minnesota 100-95; New York - Miami 89-70; Houston - Phoenix 103-96; Chicago - Dallas 114-101; Milwaukee - LA Lakers 105-109;San Antonio - Portland 111-103; Vancouver - Seattle 94-93; Golden State - Charlotte 102-99; LA Clippers - Washington 104-108.

Ultimele două etape confirmă revenirea de formă a echipei lui Ghiță Mureșan, Washington Bullets, ca și a celor de la Vancouver, deși canadienii sînt pe ultimul loc în divizia în care sînt înscriși, ca și cei de la Toronto. În meciul Chicago Bulls - Los Angeles Lakers (108-88), pe vremuri un derby care desemna soarta titlului, Scottie Pippen l-a făcut pe comentatorul american de la postul de televiziune NBA să exclame că echipa din Chicago "nu mai este a lui Jordan, ci a lui Scottie!" Cu cele 33 de puncte marcate și 18 recuperări, Pippen a fost regele meciului, secondat foarte bine de excentricul Denis Rodman (cu părul vopsit în verde), Tony Kukoc și australianul Luke Langley. De partea cealaltă, Lakers, se pare că în acest sezon mizează pe forma extraordinară a lui Cedric Ceballos, Divac fiind departe de valoarea demonstrată în campionatele trecute, iar conducătorul de joc Van Exel și apărătorul Threat nereușind să suplinească un lot cu puține vedete. Din echipa în care evoluau pe vremuri Earwin "Magic" Johnson, Kareem Abdul Jabbar și A.C. Grant, mai joacă la ora actuală doar Campbell. Singura achiziție reușită de Lakers ("rookie") este Eddie Jones. În cele patru divizii conduc:

Divizia Atlantic: Orlando Magic - 18 victorii, 6 înfrîngeri, urmată de New York Knicks.

Divizia Central: Chicago Bulls - 20 v. - 2 î., urmată de Indiana Pacers.

Divizia Midwest: Houston Rockets - 17 v. - 6 î., urmată de Utah Jazz. (fără Mark Eaton).

Divizia Pacific: Seattle Supersonics, la egalitate cu Sacramento Kings, ambele 15 v. - 7 î.

Deci, Chicago Bulls domină clar această primă jumătate de campionat.

C.F. Politehnica

Dănuț Munteanu vrea să se întoarcă acasă!

Din surse sigure am aflat că fundașul stînga Dănuț Munteanu, care a fost cedat în etapa a doua a campionatului Selenei Bacău, aflat zilele acestea în vacanță la Iași, și-a exprimat dorința de a rămîne acasă. În această idee, el urmează ca în zilele următoare să poarte tratative cu conducerea Politehnicii în ceea ce privește soluționarea revenirii sub culorile alb-albastre. Ar fi un real cîștig pentru formația din Dealul Copoului ca D.Munteanu să joace începînd de la anul din nou la Poli.**(O.MINEA)**

DECAR srl
en gros
din stoc
PORTOCALE
import Grecia
marca Gillas,
soiul Navels,
dulci, aromate și
suculente,
mărimea 4/8.
calitate extra !
Prețuri avantajoase,
negociabil la fața locului,
în funcție de cantitate.
Bd. Chimiei nr. 35 bl. F1-2,
tel. 032/176610,
zilnic, orele 8,00-17,00

TV EUROPA NOVA
canal 54
joi, 21 decembrie, ora 20:30 film
"Distracțiile vieții particulare"
prod: Italia
regia: Cristina Comencini
cu: Giancarlo Gianini, Vittorio Gassman
Destinele a două femei, una dedicată trup și suflet idealurilor Revoluției Franceze, cea de a doua - obligată să trăiască în înalta societate.

cea
mai
sigură
investiție
în electronică
CARCASELE
TEKO
BRECO
Electric Puls
tel. 230059, fax 230094

Cu ocazia
Sărbătorilor de Crăciun
și a Anului Nou,
Casa
Bolta rece
urează
"boltagiilor"
și celor care
vor deveni
"boltagii",
sărbători fericite
și
La
Mulți
Ani!
Str. Rece nr. 2. tel. 112567

Sărbători Fericite !
Compania de Turism NET

MONITORUL INTERN

Viciu de formă

Biroul Permanent al Camerei Deputaților a respins cererea lui Gavra de a relua votul la Legea ADAR

Biroul Permanent al Camerei Deputatilor, întrunit în ședință ieri, a validat votul negativ acordat, marti, de către deputati, pentru legea Agenției de Dezvoltare și Amenajare Rurală. Această lege căzuse la vot, cu 170 de voturi "pentru", ea avînd nevoie de 171 de voturi, deoarece este o lege organică. Rezultatul votului a fost contestat de Ioan Gavra (PUNR), care a cerut Biroului Permanent să dispună reluarea voturilor, din cauză că, la numărare, s-au găsit în urne mai putine bile negre decît albe. Practic, a fost vorba doar de o singură bilă neagră, care, însă, a fost găsită pînă la urmă în sală. Contestația lui Ioan Gavra a fost respinsă, membrii Biroului Permanent arătînd că bila neagră nu schimbă numărul voturilor "pentru".

O idee interesantă

Victor Surdu îi recomandă lui Iliescu să candideze ca independent la Președinție

Președintele PDAR, Victor Surdu, i-a recomandat, ieri, președintelui Ion Iliescu, să candideze ca independent la alegerile prezidențiale. Liderul agrarian a precizat, în conferința de presă a partidului, că de hotărîrea lui Iliescu depinde normalizarea vieții politice în România și regruparea partidelor pe criterii doctrinare. Victor Surdu a criticat rezultatele anului 1995, generate de "politicianismul steril", "promisiunile demagogice" și înlocuirea luptei de idei cu lupte pentru dominatie și profituri. De asemenea, Surdu a revenit asupra propunerii PDAR prin care solicita Executivului să-și dea demisia de onoare, "onoare care, în perioada de tranziție, a devenit un produs rar și scump". Victor Surdu speră ca anul viitor, prin alegerile locale și generale, oamenii să se lămurească "cine le vrea binele și cine se preface că le vrea binele".

Ingeniozitate

Un bucureștean s-a sinucis cu un pistol de împușcat bolțuri

Un bucureștean s-a sinucis, luni, cu un pistol de împuscat bolturi, informează Poliția Capitalei. Stelian Clin, în vîrstă de 30 de ani, s-a prezentat, luni după amiaza, la Spitalul Universitar București. Acesta avea o plagă prin împușcare în regiunea inimii. Surse din cadrul spitalului au declarat Agentiei Mediafax că Stelian Clin a decedat imediat după interventia chirurgicală. Cercetările echipei de anchetă au stabilit că Stelian Clin s-a sinucis, împușcîndu-se în inimă. Boltul de diametru 1,5 mm, tras cu un pistol special pe care îl avea de la SC "Energo construct" SA, unde era angajat ca electrician, i-a străpuns corpul dintr-o parte în alta.

În urma respingerii Raportului Comisiei de mediere

Parlamentul se opune prelungirii termenului de subscriere a cupoanelor

Comisia de mediere a celor două Camere ale Parlamentului a respins, ieri, amendamentul Senatului prin care societățile de intermediere a valorilor mobiliare (SIVM) pot participa la procesul de subscriere a cupoanelor de privatizare. Amendamentul la Legea 15/1995 de accelerare a privatizării, privind acceptarea SIVM în procesul de subscriere, a fost acceptat de plenul Senatului, fiind însă respins de Camera Deputaților. În Senat, acest amendament a fost propus de ***Ion Solcanu***, vicepreședinte PDSR, iar în Camera Deputatilor de către ***Mircea Coșea***, ministru de stat, președintele Consiliului pentru Coordonare, Strategie și Reformă Economică.

Raportul Comisiei de mediere între cele două Camere ale Parlamentului privind proiectul de modificare a Legii accelerării privatizării a fost respins, miercuri, în sedința în plen a Camerei Deputatilor.

Supus la vot, raportul a întrunit 149 de voturi "pentru", iar pentru adoptarea lui ar fi fost necesare cel putin 171 de voturi - majoritatea absolută a numărului membrilor Camerei Deputatilor, avînd în vedere că legea în discutie are regim organic.

Senatul a respins, ieri, raportul Comisiei de mediere la solutionarea divergentelor dintre Senat și Camera Deputaților în legătură cu modificarea Legii accelerării privatizării.

Senatorul PUNR ***Valer Suian*** a afirmat că, prin acest vot, Senatul își manifestă vointa politică de a păstra propriul text, prin care societățile de valori mobiliare (SVM) pot preschimba cupoanele de privatizare în acțiuni la societățile comerciale privatizabile. Comisia de mediere optase pentru varianta Camerei Deputaților, care interzicea accesul SVM la actiunea de preschimbare.

Birourile Permanente ale celor două Camere ale Parlamentului urmează să stabilească data unei ședințe comune a celor două Camere, pentru adoptarea unei soluții comune în problema participării SVM la procesul de preschimbare a cupoanelor în actiuni.

Potrivit Constituției, în cazul în care una din Camere respinge raportul comisiei de mediere, trebuie convocată o ședință comună, pentru adoptarea unei soluții la texte, indiferent de votul pe care îl va da Senatul la raportul de mediere.

Actuala sesiune parlamentară se încheie joi, 21 decembrie, aceasta fiind singura dată posibilă pentru o ședință comună a celor două Camere.

Dacă legea de modificare a Legii accelerării privatizării nu este adoptată pînă la sfîrșitul anului, termenele de subscriere a certificatelor de proprietate și cupoanelor nominative de privatizare vor rămîne: 31 decembrie - la societățile comerciale și 31 martie - la FPP-uri.

Modificările Legii accelerării privatizării vizează prelungirea termenelor astfel: 31 martie pentru societăți comerciale și 30 aprilie-pentru FPP-uri.

Viorel Munteanu neagă acuzațiile aduse lui Ion Solcanu în "Evenimentul zilei"

Viorel Munteanu, deputat PDSR și secretar al Comisiei parlamentare pentru politică economică, reformă și privatizare, consideră drept "o propunere personală" amendamentul susținut de ***Ion Solcanu***, senator PDSR, privind participarea societăților de valori mobiliare la preschimbarea cupoanelor și certificatelor în acțiuni.

"Nu era o propunere oficială din partea partidului sau a grupului parlamentar PDSR. Eu am venit cu argumente economice și, după cum s-a văzut, guvernul mi-a susținut punctul de vedere" - a declarat ieri, cotidianului ***"Monitorul"***, deputatul PDSR Viorel Munteanu.

Pe de altă parte, deputatul PDSR a dezmințit faptul că l-ar fi acuzat pe senatorul Ion Solcanu de comiterea infracțiunii de luare de mită. ***"Poate fi consultată stenograma dezbaterilor din Parlament. Nu am nimic personal cu domnul Solcanu, dar cred că s-a cam pripit dînd crezare unor zvonuri"*** - ne-a precizat deputatul PDSR Viorel Munteanu. **(Monica TOMA)**

Parlamentarii au decis

Studenții vor plăti taxa de repetenție

■ ***măsura poate fi atacată doar la Curtea Constituțională***

Fără nici un fel de dezbatere, Senatul a adoptat ieri Raportul Comisiei de mediere a divergentelor dintre Camera Deputaților și Senat la Legea învățămîntului. Principala divergentă consta în faptul că deputații votaseră pentru învățămînt superior gratuit, iar senatorii pentru învățămînt superior cu taxe.

Potrivit opiniei senatorului ***Emil Tocaci***, vicepreședinte al Comisiei parlamentare pentru învățămînt și cercetare științifică, senatele universitare ar trebui să introducă taxe numai pentru examenele restante. ***"Dacă se plătește repetenția înseamnă că studentul este obligat să plătească și acele activități pe care el le-a promovat"*** - a adăugat senatorul Emil Tocaci.

Referindu-se la votul din Senat, ***Ciprian Roman***, unul dintre liderii Ligii Studentilor din Universitatea București, a declarat ieri că, datorită vacanței de iarnă, alianța va alege modalitățile de protest fată de respingerea solicitărilor studenților după data de 8 ianuarie 1996.

De asemenea, senatorii au decis ca studenții să reprezinte un sfert din numărul membrilor senatelor universitare și consiliilor facultăților.

Camera Deputaților a adoptat, ieri, în ședinta în plen, raportul Comisiei de mediere la Legea de modificare a Legii învățămîntului, păstrînd în vigoare taxele de repetenție. Comisia de mediere a preferat varianta Senatului, care mentinea taxele, și nu pe cea adoptată, inițial, de Camera Deputaților, care prevedea, în mod expres, eliminarea taxelor de repetenție. În forma finală a legii se arată că învățămîntul de stat este gratuit pe durata normală a studiilor pentru fiecare facultate, ceea ce înseamnă că anii de repetenție vor trebui plătiți. De asemenea, se vor percepe taxe pentru înscrierea la concursul de admitere, înmatriculări, reînmatriculări și repetarea examenului de absolvire sau de licentă. Cuantumul taxelor se va stabili de către Senatele universitare. În general, textele finale ale legii sînt cele ale Senatului, ele satisfăcînd doar o parte a revendicărilor din timpul grevei studenților din universitățile de stat.

De remarcat că, în timp ce Camera Deputatilor a dezbătut modificările Legii învățămîntului în timpul grevei studentești, Senatul a discutat-o după încetarea grevei.

Raportul Comisiei de mediere a fost adoptat în aceeași formă de ambele Camere și legea poate fi trimisă, spre promulgare, la Președinție, peste cinci zile.

Președintele ședinței de miercuri din Camera Deputaților, ***Ion Rațiu***, a anunțat că, în acest termen, legea poate fi atacată la Curtea Constitutională. Deocamdată, nici un grup parlamentar nu și-a anunțat această intenție. **(Monica TOMA)**

Comisiile de buget-finanțe critică politica BNR de supraveghere a băncilor

Comisiile de buget-finante din cele două Camere ale Parlamentului consideră că, în 1994, Banca Națională nu s-a implicat suficient în supravegherea sectorului bancar. "Banca Națională a trecut cu usurință peste rolul ei de supraveghere și control al băncilor comerciale, menționînd doar tangential comportamentul inadecvat al sectorului bancar, care nu a respectat normele și semnalele BNR", este una din concluziile Comisiilor de buget-finante, după studierea Raportului BNR pe 1994.

În raportul anual, BNR precizează că nu și-a putut îndeplini rolul de supraveghere și control a activitătii bancare în cele mai bune condiții, din cauza unor imperfecțiuni ale legii. Pe de altă parte, BNR sustine că un control exagerat al activității bancare ar fi putut amplifica starea de incertitudine și de neîncredere în societățile bancare.

Concluziile Comisiilor de buget-finanțe mai mentionează că băncile comerciale sînt nemultumite de ***"schimbările repetate și în regim de urgentă ale reglementărilor BNR, fără o pregătire prealabilă și logistică adecvată"***. Comisiile consideră că, pentru a se putea pronunta asupra politicii BNR, ar trebui să fie informați dacă politica băncii centrale a fost aplicată întocmai de către băncile comerciale, cel putin în legătură cu aportul acestora la cresterea costului creditelor, la deprecierea monedei nationale, la favorizarea scurgerii de valută, la acordarea de credite în valută a agentilor economici din tară și mai ales din străinătate, precum și la respectarea reglementărilor BNR.

Raportul comun al celor două Camere asupra ***"Dării de seamă a Băncii Naționale a României, privind situația monetară și a creditului în 1994"*** a fost înaintat Biroului Permanent al Camerei Deputatilor, în data de 18 decembrie a.c.. Biroul Permanent al Camerei Deputatilor va hotărî ulterior data la care se va discuta raportul BNR în plenul Parlamentului.

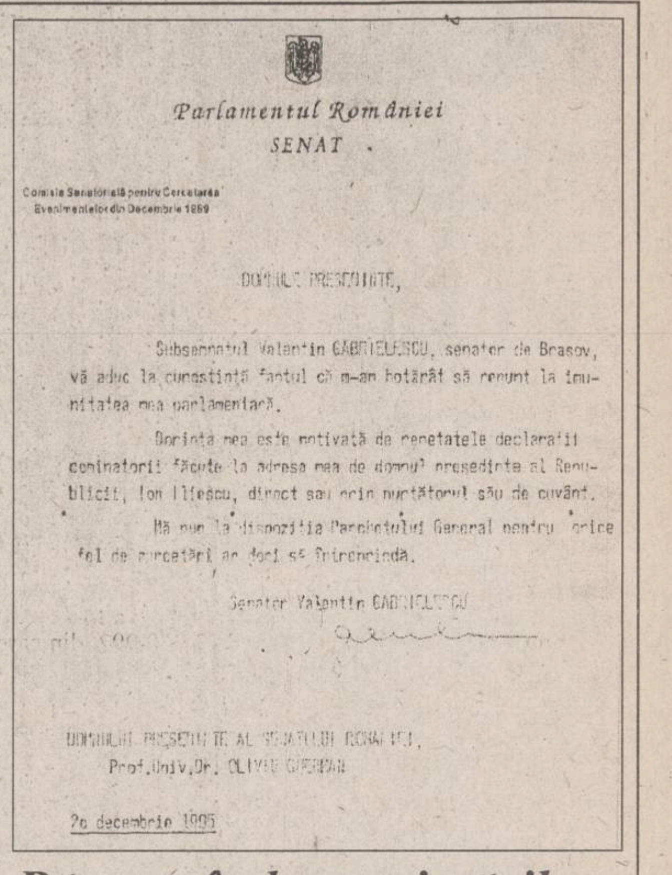

Parlamentul României
SENAT

Comisia Senatorială pentru Cercetarea
Evenimentelor din Decembrie 1989

DOMNULE PREȘEDINTE,

Subsemnatul Valentin GABRIELESCU, senator de Brasov, vă aduc la cunostință faptul că m-am hotărât să renunț la imunitatea mea parlamentară.

Dorința mea este motivată de repetatele declarații cominatorii făcute la adresa mea de domnul președinte al Republicii, Ion Iliescu, direct sau prin purtătorul său de cuvânt.

Mă pun la dispoziția Parchetului General pentru orice fel de cercetări ar dori să întreprindă.

Senator Valentin GABRIELESCU

DOMNULUI PREȘEDINTE AL SENATULUI ROMÂNIEI,
Prof.Univ.Dr. OLIVIU GHERMAN

20 decembrie 1995

Răspunzînd amenințărilor lui Oliviu Gherman

Valentin Gabrielescu și-a înaintat cererea de renunțare la imunitatea parlamentară

Ieri, în jurul orei 12.45, senatorul PNȚCD ***Valentin Gabrielescu*** a înmînat președintelui Senatului - în biroul acestuia - o cerere prin care aduce la cunoștință că s-a hotărît să renunțe la imunitatea parlamentară.

În cerere, Gabrielescu precizează că a luat această decizie în urma repetatelor declarații cominatorii făcute la adresa lui de către ***Ion Iliescu***, direct, sau indirect prin purtătorul său de cuvînt.

Totodată, senatorul țărănist menționează că se pune la dispoziția Parchetului General, pentru orice fel de cercetări.

După ce a depus cererea, Valentin Gabrielescu ne-a declarat în exclusivitate: ***"Dl Gherman, după ce a citit-o, mi-a spus: «Hai fii serios. Termină cu prostiile. Mai bine să punem capac la caz. Nu mai turna și tu gaz peste foc». Ei bine, eu tocmai asta vreau să fac, să torn gaz peste foc. Am suficiente dovezi, ca să fac față unui proces cu Ion Iliescu. Proces pe care nu am cum să-l pierd"***.

Dezvăluirile lui Gabrielescu au fost "taxate" negativ însă, de chiar șeful partidului său, ***Ion Diaconescu***, într-o declarație dată ***"Evenimentului zilei"***, marți seara. Drept răzbunare, Gabrielescu l-a "pîrît" unor ziariști pe Ion Diaconescu, susținînd că acesta ***"a făcut o treabă urîtă, neloială, asmuțind grupurile parlamentare PNȚCD împotriva lui Ion Rațiu, marți seara, cu ocazia unei ședințe a BCCC"***.

Gabrielescu ne-a mai precizat că, deși i s-a propus și lui să candideze la președinția PNȚCD, nu o va face, cu toate că, a adăugat el, ***"am numeroși oameni în partid"***. **(Lucian GHEORGHIU)**

EN GROS,
EN DETAIL CU PLATA INTEGRALĂ
SAU CU UN AVANS DE 300.000 LEI
ȘI 8 RATE LUNARE

TV COLOR
- NEI
- ROYAL
- PLATINIUM
- GOLDSTAR
- GRUNDIG
- THOMSON
- MEGAVISION

TEL./FAX: 21.31.30, 21.31.22

SC DIVAS IMPEX SRL
Str. G. Ureche nr. 3,
bl. W. Mărăcineanu-parter
(în spatele Tribunalului,
deasupra magazinului TOP MODA)
Program: 9,oo - 17.oo,
sîmbătă 9.oo - 12.oo

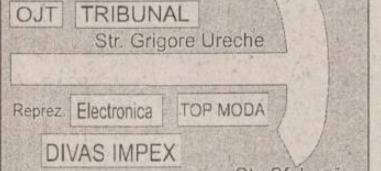

- combine muzicale și radiocasetofoane
- aspiratoare GOLDSTAR cu saci de pînză
- cuptoare cu microunde GOLDSTAR
- case de bani
- electrocasnice

Cu adevărat cele mai mici prețuri din Iași !

TAMAZ
Bd. Socola nr. 16, telefon 032/230070

Doriți ca de azi, bun și ieftin să mîncați?

Preparate: șunci, pastramă (porc, vită, pasăre)

salamuri, cîrnați, pastă mici, mici formați, hamburgheri, cărnuri pentru fripturi, cremvurști pentru hot-dog.

Sucuri și siropuri concentrate cu arome naturale de lămîie, portocale, ananas, mango, piersici, mure, kiwi
- la pungi de plastic - 200 ml.
- siropuri concentrate, vrac, ambalate în bidoane de 1 l.

Dintr-un litru de concentrat se obțin 8 litri de suc!

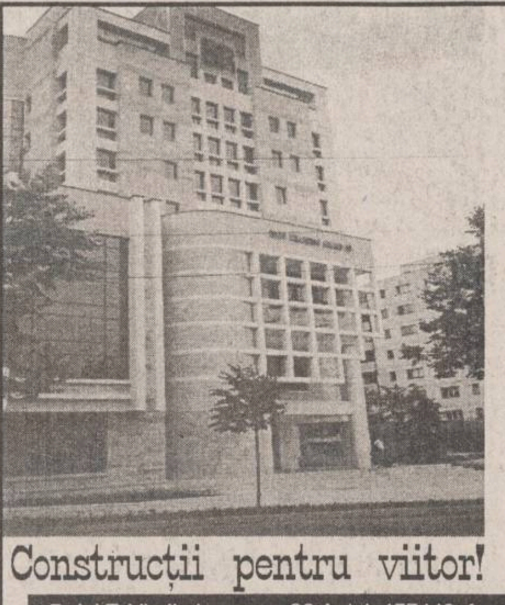

IASICON

Construcții pentru viitor!

B-dul T. Vladimirescu nr. 32 A; tel. 177443, fax 145343

Visați o casă sau un birou care să vă reprezinte?
Nu acceptați orice, pentru că noi sîntem aici!

REMICON
vă dă sfatul cel mai bun
construiește pentru voi
proiectează ceea ce vă doriți
REMICON

consultantul, proiectantul și constructorul locuinței tale
Tel./fax 032/251580
Șos. Moara de Foc nr. 14, bl. 407, parter

TESTER
TESTER TRADING
distribuitor autorizat
DERO LEVER

ȚI-AI AMINTIT ?
BIO-ACTIV
BONA
prima
mai alb
mai strălucitor

vă oferă acum

La cel mai mic preț!
- Transport gratuit
- Comenzi prin agenții săi comerciali sau la tel. 032/250559, 250699

DERO LEVER
Tradiție și Experiență Internațională

RADIO NORD-EST IAȘI 72,44 MHz
vă prezintă un nou concurs:
TRANS NORD-EST EXPRES

SPONSORUL CONCURSULUI
Azi,
21 decembrie 1995
între orele 19⁰⁰-21⁰⁰
Telefon 211550

SC FLORO SRL
dealer autorizat al produselor cosmetice WELLA

zepter INTERNATIONAL
R O M A N I A
Telefon: 01-322 1915
Telefon: 01-322 1850

ZEPTER - simbolul calității

Renumita firmă ZEPTER International s-a impus pe piața românească de aproape doi ani datorită produselor sale de o calitate ireproșabilă. Semnificativ este faptul că, deși deține fabrici de mare capacitate în aproape toate țările Comunității Europene, cererea de produse din toate programele ZEPTER cunoaște o creștere considerabilă.
Indiscutabil motivul acestei stări îl reprezintă calitatea superioară a tuturor produselor cu marca firmei ZEPTER.
Această companie multinațională de tip holding folosește în cele peste 33 de țări de pe toate continentele același sistem de vînzare, frecvent în țările occidentale, denumit de către specialiști "party-system" sau "home-system". Acest sistem de vînzare constă în organizarea de "prezentări" la domiciliul potențialului cumpărător. Astfel, agenții ZEPTER oferă gratuit participanților consultații sub forma acestor prezentări, relevîndu-le cele mai mici detalii în vederea folosirii corecte a acestor vase, cumpărătorul fiind în deplină cunoștință de cauză, atunci cînd semnează contractul. Prin încheierea contractului de vînzare-cumpărare se garantează livrarea promptă și calitatea produselor, care se execută **numai la comandă**.
Deosebit de important este faptul că produsele Zepter se vînd și cu plata în rate pînă la maximum 24 de rate lunare, în felul acesta ele putînd fi achiziționate de un număr tot mai mare de cumpărători.
Trebuie reținut faptul că producătorul este în primul rînd preocupat de calitatea produselor sale, pentru care se acordă **garanție pe viață**, dar și de instruirea omului modern în vederea utilizării acestui sistem de gătit care să-i permită o corectă preparare a hranei - cel mai important factor în menținerea unei perfecte sănătăți fizice și psihice.
Acesta este și motivul pentru care produsele Zepter nu se împart pe clase îndoielnice de calitate, ele fiind de cea mai bună calitate, fapt certificat de toți experții în domeniu, singurii judecători autorizați să emită aprecieri pertinente, dar și de milioanele de cetățeni de pe toate continentele, pentru care aceste produse au devenit indispensabile și fac parte integrantă din modul lor de viață. O dovadă în acest sens este și acordarea Marelui Premiu **Mercurul de Aur** pentru progresul industrial al Italiei.
În gama produselor Zepter pe lîngă articolele destinate pregătirii și servirii hranei, intră și diferite servicii de masă cu un design deosebit, sistemul de păstrare a hranei în vid, produsele cosmetice pe bază de extracte din plante, articole de relaxare și masaj, serviciile de porțelan.
Nu demult compania ZEPTER a introdus pe piața românească o noutate mondială în domeniul alimantației, o inovație a specialiștilor companiei, sistemul de păstare a hranei prin cea mai naturală și sigură metodă, vacuumarea; acest nou program, pe care orice gospodină și l-ar dori în gospodăria sa, prezent deja în cîteva din marile orașe ale țării, se numește VacSy - vacuum system.
De asemenea, este în pregătire campania de lansare a liniei de produse cosmetice, foarte cunoscută în țările cu tradiție în domeniu.
În viitor. compania ZEPTER International pregătește cumpărătorilor săi și alte surprize dintre cele mai plăcute ...
Deviza firmei este:

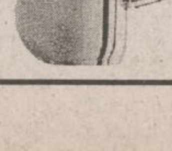

NU TREBUIE NUMAI SĂ MÎNCĂM,
TREBUIE SĂ NE ȘI HRĂNIM BINE.
zepter

EDITORIAL

După șase ani (II)

Dorin POPA

În urmă cu exact sase ani - pe 21 decembrie '89 - Nicolae Ceausescu tinea ultimul său discurs în fata unei multimi de oameni adusi special pentru a-l asculta în centrul Bucurestiului. Tot atunci, Ceausescu a fost huiduit pentru întiia oară. Rămîne de nesters în memoria noastră fîstîceala uimită de pe chipul lui Ceausescu din acele momente, care privea cu ochii holbați o multime potrivnică, pentru prima dată în viata sa. De-a lungul a 25 de ani, Ceausescu stătuse de sute și mii de ori în fata multimilor care-l aclamau, iar acum (pe 21 decembrie '89), brusc, în locul uralelor auzea doar strigăte ostile. Neavînd nici cea mai palidă experientă de viată politică democratică, Ceausescu s-a trezit în imposibilitatea de a reactiona. Scenariul se schimbase peste noapte, iar el era complet nepregătit pentru noua situatie. După cîteva clipe de ezitare, clipe în care probabil a înteles că-i un om pierdut, Ceausescu s-a comportat lamentabil și ridicol. A încercat subit să "cumpere" multimea prezentă prin promisiuni vizibile de mărire a salariilor cu o sută de lei. Atît a știut el să spună, aceasta era, în ultimă instantă, relatia lui cu realitatea românească și cu o societate peste care domnise vreme de 25 de ani. Triste amintiri! De fapt, reflexele totalitare l-au făcut pe Ceausescu să-și organizeze singur (sau bine povățuit) mitingul de adio.

Desi ceea ce s-a petrecut în decembrie 1989, în România, a fost catalogat, pe rînd, drept "aglomeratie", "înghesuială", "lovitură de palat" ori chiar "o revolutie furată", trebuie să spun, din nou, că a fost cu adevărat o revolutie.

O definiție modernă spune că ***"o revoluție este o formă neconstituțională de schimbare politică, în care sînt implicate atît elita, cît și masele și care are ca rezultat o schimbare a tipului de regim"***. Cei care sustin că în România nu a fost, de fapt, o Revolutie, o fac dintr-o aproape insesizabilă confuzie. Această confuzie vine din faptul de necontestat că în România, imediat după '89, nu s-a putut vorbi de o democratie reală. Dar nu este o conditie "sine qua non" ca după o revolutie să urmeze instituirea unui regim democratic. După cum oricine poate sti, în lume există trei tipuri de regim: ***democratic, autoritar*** și ***totalitar.*** În România a fost o schimbare de regim: s-a înlocuit regimul totalitar cu unul autoritar. Tocmai acesta este (și) sensul tranzitiei despre care se vorbeste atît - de la totalitarism la democratie. Neîndoielnic este faptul că regimul Iliescu, în special în '90 și '91, a fost unul apăsat autoritar, cu reflexe vizibil totalitare. Mineriadele din ianuarie, februarie si mai ales din iunie 1990, ca si aceea din septembrie '91 sînt expresii tipice ale unui regim autoritar cu pusee (reflexe) totalitare. Nu cred că, acum, cînd încearcă să penetreze structurile euro-atlantice, Ion Iliescu ar mai chema minerii în Bucuresti. Dar... cine știe?! Si dacă România se îndreaptă spre democratie nu trebuie să vedem în asta vreun merit al regimului Iliescu. Nu. Presiunile interne și internationale, dependenta economică de asemenea, fac, iată, ca Ion Iliescu să *nu* se opună democratiei. Ion Iliescu, nici pe departe, nu dirijează democratizarea tării, ci doar vine, culmea, în urma schimbărilor care au loc ireversibil. Dacă ar fi fost după presedintele Iliescu, în România s-ar fi instaurat un comunism gorbaciovist cu fată umană. Dar pînă și Gorbaciov a dispărut din politica lumii. Asa că Ion Iliescu nu face decît să frîneze procesul de democratizare, neputînd să-l oprească. Pentru a rămîne la putere, echipa lui Ion Iliescu s-ar face frate și cu dracu' și s-ar declara oricît de democratică.

Revolutii au fost, de fapt, absolut toate schimbările din Europa de Est din anii '89-'90, desi în toate tările celelalte schimbarea s-a produs în mod pasnic. Însă, toate regimurile totalitare au fost schimbate în aceste țări. Aparent paradoxal, desi în România a avut loc singura revolutie sîngeroasă, radicală și lipsită de orice echivoc, tara noastră este, totuși, ultima în plan european în privinta reformelor cu adevărat democratice.

Deci, deși în România a avut loc cea mai radicală despărtire de totalitarism, noi încă sîntem plasați la cea mai mare distantă de democrație. De ce? În primul rînd, pentru că România a fost singura tară comunistă care nu a suferit un proces de destalinizare în anii '60. Apoi, în România, dictatura a luat formele cele mai cumplite, astfel că nu s-a putut forma o opozitie care să-l conteste pe Ceaușescu. Așa că n-a existat decît un simulacru de opoziție formată din fosti demnitari comunisti apropiati de Moscova, din care se spune că ar fi făcut parte și Ion Iliescu. De fapt, toată puterea lui Ion Iliescu se bazează, în mod evident, pe vointa lui Nicolae Ceaușescu de a face posibilă aparitia omului nou. Faptul că N. Ceausescu a vegheat strasnic la oprirea oricărei forme de viață democratică în România a făcut ca mostenirea preluată de Ion Iliescu să fie exact pe măsura "anvergurii" sale politice. Iliescu n-a putut fura revolutia (ar fi făcut-o, cu siguranță!), ci doar i-a încetinit ritmul schimbărilor. Faptul că, după sase ani, Ion Iliescu se mentine în topul preferintelor electorale, cu toată sărăcirea extremă a populatiei, nu spune decît că mostenirea comunisto-ceaușistă îi este încă de folos. Un singur lucru nu trebuie însă să facem după acesti ultimi sase ani: nu trebuie să ne blazăm! Pe blazarea noastră a urcat si Ceausescu. ■

CAFEAUA DE DIMINEAȚĂ

Astă seară, la Bărboi: colinde și daruri în fața altarului

Aurel LEON

Colinde, colinde, e vremea colindelor.... Trecem prin zile înscrise cu roșu în calendarul nostru intim, zilele de dinaintea nașterii lui Iisus, nopți arse de ger, cînd în fiecare iesle de staul se poate naște un prunc și vitele îl încălzesc cu răsuflarea lor bună, așa cum e în fresca lui Tonitza de la Durău, unde magii sînt ciobani, iar nestematele orientale - caș afumat și blană de mieluț. Sînt zile deschise facerii de bine și dăruirii, cînd sfinții se amestecă printre oameni.

Poporul acesta dreptcredincios, pe cît e de necăjit din pricina istoriei, pe atît se adună cu inima deschisă în jurul Bisericii, ultimul reazim al neamului. În vremuri de furtună și nesiguranță, singura călăuză e steaua care conduce de la staulul modest la Biserică, restul sînt înșelăciuni, patimi efemere.

După nașterea și botezarea fiecărui prunc creștin, cărțile bisericești cuprind rugăciuni speciale pentru momentul cînd noul născut este dus în sfîntul locaș al parohiei «ca să se îmbisericească, adică să facă început intrării în Biserică. El este adus de maica sa... În cadrul acestei sfinte ierurgii, preotul se roagă: "Doamne Dumnezeul nostru, Cel ce prunc fiind, la patruzeci de zile, ai fost adus la Templul Legii de Pururea Fecioara Maria, cea neispitită de nuntă și Sfîntă Maica Ta, și în brațele dreptului Simeon ai fost ținut. Însuți Stăpîne atotputernice, și pe acest prunc, care a fost adus ca să fie înfățișat Ție, Făcătorul tuturor, binecuvîntează-l și spre tot lucrul bun și bineplăcut ție crește-l, depărtînd de la dînsul toată puterea potrivnică..."; "Dumnezeule..., Cel ce în zilele cele mai de pe urmă, cu bunăvoirea Ta și prin împreună-lucrarea Sfîntului Duh, Fiul lui Dumnezeu - Iisus Hristos - pentru mîntuirea noastră, a celor muritori... a primit a Se face prunc... și după obiceiul din Legea Ta cea sfîntă, la împlinirea zilelor de curățire, El, Care este adevăratul dătător al Legii, a socotit drept să fie înfățișat preotului și a primit să fie ținut în brațe de dreptul Simeon; închipuirea acestui lucru de taină... urmarea o ținem și noi cei credincioși în Legea harului..."

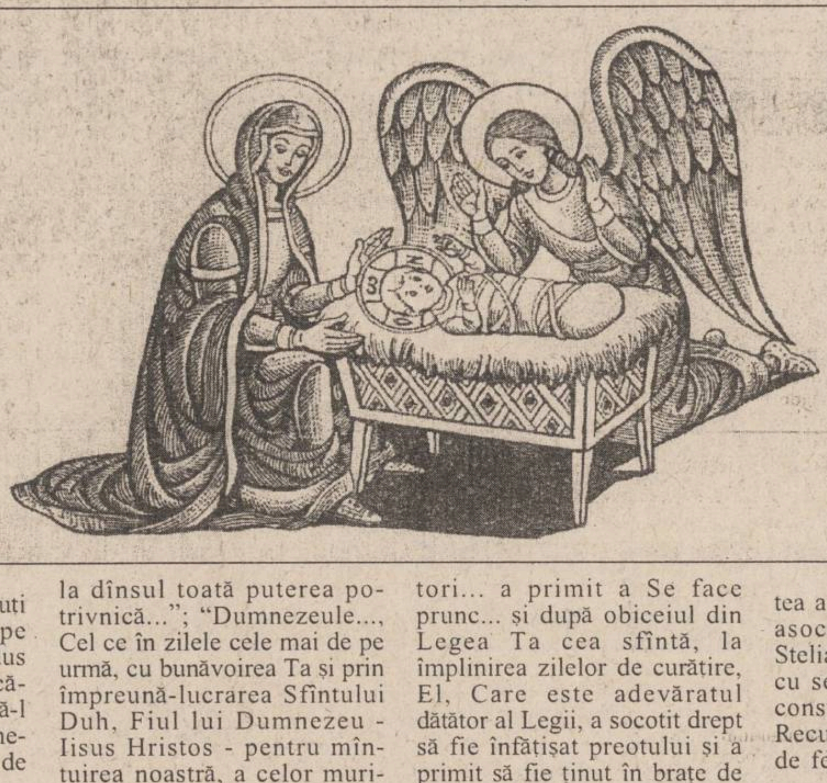

Astăzi, 21 decembrie, la orele 18.00 e seară de colinde la biserica Bărboi, sediul Asociației "Frăția Ortodoxă". În cadrul maiestuos de aur și culoare, în spațioasa ctitorie a domnitorului Ionită Sturdza, vor răsuna colindele corului asociației, dirijat de maestrul Gheorghe Vintilă. Așadar, vine proaspăta, firava colindă să se închine altarului. Zilele acestea a luat ființă la Iași o nouă asociație creștină, "Sfîntul Stelian" - ocrotitorul copiilor, cu sediul la capela aflată în construcție între Spitalul de Recuperare și Centrul școlar de fete (centru asupra căruia vom reveni). Astăzi consemnez doar că elevii de la Centrul școlar, aflat sub patronajul Sfîntului Stelian, prin asociația creștină recent înființată, mă colindă și, mulțumind ziarului "Monitorul" pentru sprijinul acordat, îmi adresează cel mai frumos haiku scris de copii: "Și ninsoarea-i un colind"...

Asa e: ninsoarea e un dar al cerului și colindul - mulțumirea omului. Astă seară, la Bărboi, lăsați grijile meschine afară sub turnul de la intrare și urcînd treptele galbene, redeveniți, pentru clipele acestea, copii, îngînînd melodiile minunatului cor. Și pentru a fi sărbătoare adevărată și în cele mai umile cămine, consiliul parohial, în frunte cu părintele protoiereu Constantin Andrei, va împărți daruri enoriașilor bătrîni și nevoiași. De asemenea, cu această ocazie, "Lion'S club" va împărți daruri de sărbători celor necăjiti. De altfel, acest club a oferit ieri, 20 decembrie, îmbrăcăminte și alimente copiilor de la căminul de orfani și celor de la Liceul agro-industrial Copou.

Elevii de la Centrul școlar, care ne felicită, susțin că:

"E timpul prea sfînt
Cînd păstorii vin cîntînd
Și îngerii zboară către pămînt..."

Din ușile împărătești de la biserica Bărboi, I.P.S.S. Daniel predică prin Pastorala de Crăciun:

"În biserică, timpul ca separație între generații, între trecut, prezent și viitor se transfigurează în comuniune a sfinților, în iubirea veșnică a lui Dumnezeu, arătată în Hristos și realizată prin Sfîntul Duh." ■

CRONICA ORTODOXĂ

La temelia unei regenerări

Dan CIACHIR

Jurnalul fericirii, cartea lui N. Steinhardt, continuă să fie cît se poate de actuală. Mai mult, i s-au adăugat volume purtînd semnătura celui ce a fost călugărul Nicolae de la Rohia. Și ele aproape că s-au epuizat, într-o vreme în care în România se tipăresc multe cărți de valoare ce se citesc cu sufletul la gură. Dar eu cred că actualitatea lui Steinhardt nu este actualitatea unui scriitor, pe cît este a unei experiențe și a unui mesaj.

Steinhardt a trecut prin comunism, prin închisoare, prin numeroase încercări, așa cum au trecut atîtia compatrioți ai noștri și cum au trecut atîția semeni din Răsăritul European. Însă toate acestea, în loc să-l facă pesimist și sceptic, i-au dat multă nădejde și chiar optimism. Un cuvînt care nouă ne este peste mînă să-l folosim și pe care el l-a reîmprospătat, l-a reinvestit și chiar l-a restaurat.

Steinhardt s-a restaurat pe sine prin credință în Dumnezeu. Și un alt scriitor, Vintilă Horia, mărturisea după ce a terminat de citit ***Jurnalul fericirii*** că această carte poate fi pusă "la temelia unei regenerări".

Cu această carte, care e mai întîi o profesiune de credință, dar și cu altele, noi redescoperim spiritul care trecuse pe planul al doilea, în detrimentul literei; redescoperim elementul moral care dispăruse sub prevalența esteticului. Cartea nu mai e desfătare estetică, ci redevine dreptar. Iar mesajul lui Steinhardt nu purcede dintr-o analiză ori cugetare de cabinet, ci dintr-o experiență. E o mărturisire. Una care se adresează omului din ziua de azi.

Nicolae de la Rohia a fost la rîndul lui un asemenea om, un estet, un sceptic, un dezamăgit, dar și unul căruia i-a fost sete de ***iubire*** și ***sens.*** Aceasta ar fi marea căutare și nostalgie a omului din ziua de azi, formulată de Patriarhul Ecumenic Athenagoras și reprodusă de scriitorul călugărit. Numai că omului din ziua de azi îi este teamă sau rușine să mărturisească lucrul acesta. Steinhardt nu numai că nu s-a rușinat, dar a plecat să caute iubirea și sensul și le-a găsit. Le-a aflat în vecinătatea și sub egida lui Dumnezeu, Care, iată, nici n-a murit, cum credea Nietzsche, nici nu și-a întors fața de la noi, nici nu este de negăsit. Iată că procesul de metanoia, de primenire a minții, de restaurare lăuntrică este o realitate. Iată că putem avea și o altă perspectivă asupra bietei noastre existențe și a lumii. Ele pot fi transfigurate. Procesul acesta ne stă la îndemînă.

Cu atît mai mult cu cît N. Steinhardt e un om din tagma noastră, a celor știrbiți serios de păcat și de contemporaneitatea seculară, nu un monah intrat de copil în mînăstire și trăit decenii de-a rîndul în cele mai aspre și consecvente privațiuni.

Un distins critic literar a luat la puricat textele antume și postume ale scriitorului și n-a ajuns la o concluzie favorabilă. Ce fel de călugăr e ăsta care ține cronică literară și citește cărțile cele mai lumești?!... a exclamat eseistul, dovedindu-se mai aspru decît cel mai rigorist stareț.

Criticul respectiv nu a văzut sau nu a reținut un enunț, o observație fundamentală în cartea lui Steinhardt, și anume aceea că ***"numai păcătoșii pot gusta creștinismul".***

Pentru acești păcătoși a venit Hristos pe pămînt; pentru ei S-a întrupat Dumnezeu. Și există o actualitate a păcătoșeniei, una perenă. Steinhardt se face pe sine păcătos, nu pentru că ar fi, ci pentru a actualiza parabola Fiului risipitor.

Pe noi, cei din ziua de azi, trăiți cu gazete, cărți lumești și televiziune, exemplul unei vieți aspre, habotnice ne-ar speria. Raportîndu-ne la o asemenea virtuală biografie, am deznădăjdui, muntele sensului și al iubirii ni s-ar părea abrupt și înfricoșător de înalt.

Am renunța din principiu. Și iată că vine un om din starea și din plămada noastră care ne amintește că "nimic nu-i cu neputință la Dumnezeu". Unul care nu falsifică esența creștinismului, și, într-un cuvînt, ne arată cu însăși experiența lui că se poate. Spre deosebire chiar de oameni ai Bisericii, Steinhardt nu sperie și înfricoșează, ci îmbie. Cheamă la regăsirea lui Dumnezeu, la o reîntîlnire care se poate petrece firesc chiar și în lumea aceasta a noastră în care trăim.

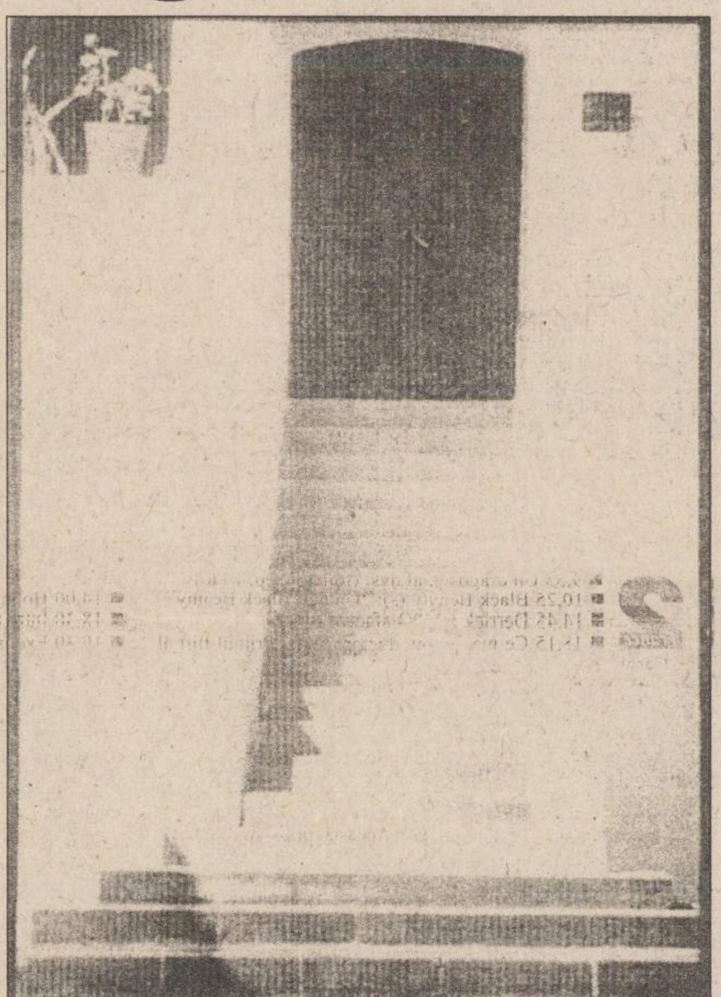

De aceea paginile lui Steinhardt sînt pagini de ***Filocalie*** actuală. Iar ecoul lor, faptul că această mărturisire nu s-a clasat în raftul de bibliotecă după doi ani, ne arată că inimile noastre nu sînt chiar așa de sceptice și de împietrite cum ne place să credem. S-ar putea ca intuiția lui Vintilă Horia să se confirme. ■

UNGHIUL DE TRAGERE

Colivia de aur

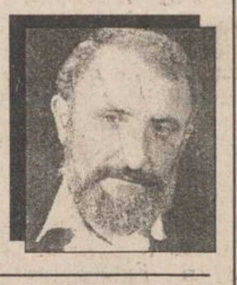

Val CONDURACHE

Stația de troleibuz de pe traseul Bucșinescu-Piața Eminescu s-a mutat, din Tîrgu-Cucului, unde era pînă nu demult, la magazinul Bláck et Decker, de la capătul bulevardului Independenței, înspre strada Sărăriei. Din cauza aceasta, mi-am modificat și eu traseele: cînd vin, înspre casă, de la ***"Monitorul"***, cobor pe lîngă Mănăstirea Golia, pînă în Cuza-Vodă. Mai la vale de clădirea studioului teritorial de radio se află o casă era să zic "bătrînească", deși, după toate aparențele, a fost ridicată în anii '50-'60. La urma urmelor este chiar "bătrînească". La fel ziceam și în 1955 despre o casă ridicată în 1910. La stradă e un gard de fier, iar în fața ușii de la intrare casa are o terasă mică, la care ajungi urcînd pe trei trepte. Într-una din zile am văzut patru pisici înghesuite una în alta, era frig afară, dar se vedea că pisicile au toată libertatea să intre în casă. Le plăcea să stea afară, dar se protejau de frig, înghesuindu-se. Peste alte cîteva zile am văzut doar două din ele (mai degrabă pui, dar crescuseră între timp, erau mai mari și mai grași), două exemplare tărcate gris cu alb, stînd la fel de impasibile pe terasă. Ușa s-a deschis și din casă a ieșit o doamnă în vîrstă, dar, se vedea de departe, destul de îngrijită, care a scos pe un ziar niște mațe de pui sua de găină. Cei doi pisoi s-au repezit la ziar, unul a înșfăcat cîteva mațe și s-a dus la un capăt al terasei, celălalt a rămas să-și ia prînzul alături de ziar. Imaginea m-a frapat. Am avut, încă din copilărie, pisici pe lîngă casă. Într-un rînd, părinții m-au certat pentru nu mai țin minte ce prostie făcusem. M-am simțit foarte lezat în demnitatea mea. Am luat motanul în brațe (era un motan mare, negru, nu avea nici un fir de păr alb), am mers la fereastra camerei mele și am jurat să fug de-acasă împreună cu el, la fratele bunicii, care locuia aproape de București. Bineînțeles, nu am făcut-o.

Bunica hrănea pisicile de pe lîngă casa noastră cu mațe de pasăre. O vedeam ieșind din bucătărie (veranda casei fusese transformată în bucătărie, iar bucătăria în cameră, ca să încăpem cu toții), mergea pînă la colțul trotuarului și acolo, tot pe un ziar, arunca mațele la pisici. Între cele două imagini s-au scurs patruzeci de ani, dar ele sînt atît de izbitor asemănătoare încît nici nu-ți vine să crezi nu doar că timpul s-a făcut țăndări, dar nici măcar că ele sînt despărțite de două lumi, în care am apucat să trăiesc.

Tot în urmă cu cîteva zile am trecut pe lîngă Casa studenților. Din clădire se auzeau acordurile unei muzici de jazz, pe scări urcau și coborau tineri, păreau preocupați, aveau o frenezie, chiar dacă gratuită, care mi s-a părut, dintr-o dată, extrem de familiară. Și pe loc mi-am adus aminte că în urmă cu aproape treizeci de ani eram și eu acolo, stăteam noaptea și scoteam gazete umoristice destul de îndrăznețe în timpul unor festivaluri despre care nu v-aș putea spune mare lucru. Era și atunci zumzet, tot felul de inși cunoscuți și necunoscuti urcau și coborau scările cu un aer important. Fiecăruia i se părea că are o misiune deosebită de îndeplinit. De undeva, de la ultimul etaj, se auzeau acordurile unei orchestre de jazz. M-a străbătut un fior, dar nu de nostalgie: mi-am dat seama că oamenii, în pofida tuturor vremurilor, au foarte puține registre de exprimare. Lumea nu stă niciodată în loc, dar oamenii se așează în același fel și-și caută salvarea nu în marile probleme politice, nici măcar în marile întrebări metafizice. Într-o libertate mai mare sau mai mică, ei își găsesc locușorul lor, unde trăiesc atît cît le dă voie istoria.

În decembrie 1989 ne-am așteptat la niște răsturnări fundamentale și nu știu de ce (aici a fost prostia noastră !) ne-am închipuit că, stînd față în față unii cu alții, vom descoperi că, în realitate, sîntem alții decît am fost. Ne vom da drumul. Găsind gustul libertății, vom exploda. Se va întîmpla un miracol. Dar ce miracol putea să se întîmple cu aceeași oameni? În locul bunicii mele a apărut o altă bunică și aceea își ascunde singurătatea între pisici, simțindu-se tot mai departe de copii și nepoți, care-și văd de treburile și de interesele lor, în locul meu și al colegilor mei, la Casa Studenților au venit alți tineri, care-și consumă energia scriind, noaptea gazete și cîntînd la saxofon. Ieșirea din comunism, ne-am făcut noi iluzia, ne va duce într-o cu totul altă lume. Ea ne va duce, n-am nici o îndoială, dar am irosit șase ani. Civilizația noastră se va apropia, încet-încet de civilizația Europei, vom mai apuca vremea aceea. Dar oamenii, în singurătatea lor, nu vor avea un alt destin, se vor roti, precum stelele, pe aceleași traiectorii. Dacă stăm să ne gîndim bine, viețile noastre sînt, de fapt, teribil de banale, avem nevoie de foarte puțin ca să trăim. Pentru foarte mulți, ieșirea din dictatură nu înseamnă nimic, viața lor nu s-a schimbat, așa cum s-a schimbat pentru mine. Nu scriu din decepție, ci doar încercînd să înțeleg în ce fel sufletele noastre au supraviețuit comunismului și de ce, o dată ieșite din colivie, nu zboară bezmetice, năuce de libertate, ci se întorc cuminți înapoi, văzîndu-și de rosturile lor. ■

PUNCTE DE VEDERE

Tactica rîtanului

Dumitru VACARIU

Oamenii au preluat, de-a lungul întregii lor existențe, foarte multe obiceiuri (bune și rele) de la animalele care trăiesc în preajma lor. De la păsări, de pildă, au preluat obiceiul de a zbura; de la pești, obiceiul de a înota; de la vite, dar îndeosebi de la măgari, obiceiul de a rage în parlament. Pentru că în orice parlament, de cînd e lumea, una e să vorbești și să nu spui nimic și alta e să ragi ca un bou sau măgar pretins intelectual și să fii audiat de cei din jur cu foarte mult respect și considerație. Și chiar să-ți meargă vestea că răgetul tău a constituit un moment istoric în viața poporului reprezentat de un parlament în care se rage intelectual. Și tot un obicei preluat de la animalele din jur, îndeosebi de către parlamentari, este tactica rîtanului. (Pentru cei care nu cunosc exact termenul de rîtan - și doar nu e un termen de speriat, precum SIDA - oferim noi explicația preluată din ***Dicționarul academic al limbii române***: rîtan = porc.)

Ei bine, este știut din vechimea vremilor că rîtanii (porcii), oricît de educați ar fi și oricîte titluri academice porcești ar avea la bază, pînă la urmă se comportă tot ca niște rîtani, adică porci.

Mai ales în viata parlamentară, fie ea democrată sau aservită total scopurilor unui anumit partid, tactica rîtanului este folosită cu predilecție. Dar, pentru a nu fi tras de cheutori că insult (Doamne ferește!) parlamentarii actuali, mai ales pe cei bănuiți că folosesc tactica rîtanului, eu personal nu am știre de așa ceva, voi oferi cîteva exemple de tactici rîtănești (porcești) folosite de-a lungul mileniilor în parlamentele unor țări, exemplele respective fiind preluate din "1001 de nopți" și din alte documente istorice de circulație universală. Este știut, de pildă, că un rîtan, oricît i-ai da să mănînce, tot guită și grohăie aidoma unei sirene de mașină cînd trece un convoi prezidențial. Iar dacă-i torni în troacă o nouă rație alimentară, chiar cozonac și miere de albine, se urcă peste ea cu picioarele, grohăie mulțumit și, pînă la urmă, răstoarnă troaca și o umple de mizerie. Dacă nu ești atent, rîtanul îți distruge grădina de zarzavat, dă iama în lotul de cartofi, în lanul cu porumb, în magazie, în casă, în patul nupțial și în alte locuri unde nici nu te aștepți că ar putea intra, distrugînd chiar și vapoare, avioane, elicoptere și proprietăți particulare. Rîtanii nu respectă nici o lege și nici o opreliște. De aceea, singura expresie folosită de oameni în asemenea împrejurări, statornicită deja în toată lumea civilizată, este: "Așa-i porcul!"

Parlamentarii din vechimea vremilor au preluat de la rîtani această tactică de a da buzna oriunde și oricînd, de a guița și grohăi chiar și atunci cînd au troaca plină, de a privi cu indiferență și aroganță porcească nu numai spre celelalte animale din jur, ci chiar și spre stăpînii care le umplu troaca, de a se îngrășa exagerat, din dorința de a se arăta scroafelor că posedă o forță și o virilitate la înălțimea rangului lor, de a nu respecta nici o opreliște, de a se considera numai pe ei îndreptățiți la toate bunurile vieții și de a crea chiar legi rîtănești care să stipuleze interdicții tuturor celor din jur de a-i ofensa direct pe el, pe familiile, rudele sau prietenii apropiați și de a li se mări troaca spre a fi mai încăpătoare, precum și rația alimentară cuvenită, atît cît sînt în plinătatea puterilor parlamentare, cît și după aceea, respectiv pînă la Ignat.

Orice ar spune acei parlamentari din toate timpurile, care au preluat o asemenea tactică de la rîtani, eu sînt convins că și porcii au avut și continuă să aibă influențele lor nefaste asupra semenilor lor bipezi și meșteri în voroave. Mai ales în viața parlamentară! ■

CHIAR NU VĂ INTERESEAZĂ BASARABIA?

"Cine mi-a vopsit «Dacia» în roșu?"

Vlad VLASE

Orice eveniment de răsunet în Rusia, precum și alegerile se reflectă neîntîrziat în istorioare hazlii care se transmit, de regulă, pe cale orală. E și firesc, pentru că sînt născute din gîndirea colectivă.

Iată una din ele. În ziua scrutinului, au poposit și în rezervația rusească de la Tiraspol tot felul de "observatori" internaționali sosiți cu cele mai sofisticate autoturisme. Printre ele se afla și o "Dacia Nova", proaspătă, de un alb imaculat. Și iată că stăpînul ei, după un chiolhan, ieși afară din restaurantul "Tiras" și, ce să-i vază ochii - "Dacia Nova" era vopsită în culoarea steagului, scos de la naftalină de liderul Smirnov. Turbat de mînie, românașul se făcu ba roșu, ba galben, ba albastru la față. Scoase pistoalele, reveni în sală, trase cîteva focuri pe deasupra capetelor și întreabă asupru: "Cine mi-a vopsit «Dacia» în roșu?" După o tăcere gîtuită, violența "Observatorului" crescu: "Întreb pentru ultima dată...!". Dar nu izbuti să-și exprime pînă la capăt revolta, din cauza unei explozii care făcu țăndări geamurile. După o tăcere de cimitir, se auzi din fundul sălii un ton răgușit de cazac turmentat: "A cto slucilosi, dorogoi drug?". Din păcate "Observatorul" n-a deslusit prea bine ce a bîiguit matahala în straie căzăcești: - drug (adică prieten) sau Druguș? Sensul însă e clar: "Eu ți-am vopsit «Dacia», dar ce s-a întîmplat?". La care "drugul" nostru (sau poate Druguș) răspunse diplomatic: "Vseo horoșo, Vaniușa... dar vroiam să întreb cît de repede se va usca..."

Oricum, e mare lucru să știi o limbă străină, care este recunoscută doar în Transnistria. Cît despre Druguș Liviu, printr-o simplă coincidență, s-a întors la UMF în Iași (unde i s-a păstrat postul intact) chiar în dricul scrutinului rusesc și după o lungă misiune "statală", la Chișinău, s-a și ticluit un banc. Iată gluma postelectorală: "Nu v-am spus, bre, că generația voastră va trăi în comunism?" - îi întreabă Liviu Druguș pe foștii mediciniști cărora le-a predat comunismul științific. ■

BOMBA DE CAUCIUC

Democrația noastră a instaurat numeroase obiceiuri occidentale, printre care guma de mestecat, blugii ca uniformă de lucru (nu de lux, cum era înainte de 1990), Coca Cola, Pepsi și Prigat, țigări americănești la toate colțurile și lista poate continua la nesfîrșit, dacă vrem, dar nu vrem. Un obicei interesant, care se poate practica numai într-o societate pluralistă, este și cel al sondajelor de opinie, pe diverse probleme, efectuate de instituții specializate, pe *eșantioane "standard"* de populație. De obicei, aceste sondaje urmăresc să afle cum mai stau partidele și personalitățile politicii noastre, în perspectiva unor viitoare alegeri. Se pun întrebări de genul *"cu care partid ați vota la viitoarele alegeri", "pe cine ați vota președinte", "în cine aveți mai multă încredere"*, după prelucrarea răspunsurilor rezultînd niște procente, care exprimă, la scară mică, o tendință a întregului electorat, cu o marjă de eroare de cîteva procente. Pare ciudat ca un chestionar pus la 1200 de persoane să exprime tendința întregii populații a unei țări, nu-i așe? E ciudat, dar așa e, pentru că, de fapt, cele 1200 de persoane se constituie într-un *"eșantion reprezentativ"*, adică nu se face *"sondajul"* la gura metroului sau într-o piață agroalimentară, ci, în mic, se urmărește structura electoratului, după criterii vîrstă, pregătire profesională, situare geografică și tot așe. Evident, ce am zis mai sus e valabil doar în ideea că *"institutul de sondare"* își face treaba cu bună credință, că nu vine cu întrebări formulate tendențios sau ambiguu, că nu măsluiește rezultatele culese pe teren.

De aceea, zîcem că sondajele de opinie sînt extrem de importante pentru liderii de partid, deoarece arată care mai este cota de popularitate a unui partid sau a unei personalități la un moment dat. E cu atît mai jenantă reacția celor care "ies" prost în sondaj, mai ales lamentațiilor lor, toate învîrtindu-se în jurul "rezultatelor falsificate", "manipulării electoratului" etc. De obicei, cei care nu sînt deloc bine situați în ultimul sondaj declară că tocmai au făcut un sondaj *"în paralel"*, din care au ieșit cu totul alte rezultate, foarte bune, liniștitoare chiar. Asemenea comportament exprimă, de fapt, lipsa de experiență în politică a majorității liderilor de partide din scumpa noastră patrie. În țările cu tradiție democratică, rezultatele sondajelor de opinie sînt analizate cu atenție, cu deosebită de îngrijorare de către cei cu imaginea prăbușită în fața cetățenilor și se caută cu înfrigurare soluții de recîștigarea încrederii electoratului. La noi se pune imediat patefonul cu *"manipularea", "incorectitudinea"* și cu asta basta, domnii lideri se duc la culcărică.

O explicație stupefiantă s-a putut auzi ieri la un post de radio local, din partea unui respectat politician de la o filială ieșeană a unui partid care în ultimul sondaj, comandat de *Fundația Soros* (o instituție care a fost bălăcărită de Putere pînă mai anul trecut, despre care și acuma o grămadă de pigmei declară că face și drege acțiuni destabilizatoare), deci cu un gir total de bună credință, a *"ieșit"* cu numai 3%. Ei bine, respectatul politician a propus o versiune extraordinară, potrivit căreia partidul său, datorită marjei de eroare a interpretării, de +3%, ar putea avea 0% sau 6%, dar mai curînd 6%. O asemenea aritmetică este total rizibilă, pentru că marja de eroare nu se "lipește" la un anumit partid, ci se poate calcula, proporțional, în funcție de ponderea fiecăruia. De exemplu, în cazul CDR, care figurează cu 29% din *"opțiunile exprimate pentru partide"*, cu un procent mai puțin decît PDSR (aceste procente nu sînt reale, pentru că nu s-au luat în calcul nehotărîții și cei care nu vor să voteze, adică 28% din totalul celor chestionați; în cazul în care s-ar fi luat, situația reală ar fi 21,6% pentru PDSR și 20,88% pentru CDR), luînd în calcul marja de eroare de +3%, nu vom avea 26%, respectiv 32%, ci 28,8%, respectiv 27,16%. La un partid cu 3% în sondaje, ar fi vorba, deci, de 3,09%, respectiv 2,91%. Dacă îi mai punem la socoteală și pe nehotărîți și indolenți, cifrele reale și definitive ar fi 2,23%, respectiv 2,01%.

Lăsăm la o parte cifrele și spunem: liderii de partide trebuie să analizeze cu maximă responsabilitate cifrele rezultate în urma sondajului și să caute soluții deștepte pentru a recîștiga electoratul. Fiecare sondaj, dacă e corect făcut, este o oglindă vie a stării de spirit a electoratului. E mai mult ca sigur că analiștii Pedesereului s-au întîlnit deja și discută, cu îngrijorare, ce mai trebuie să facă pentru a-și atrage de partea lor treimea de nehotărîți. Așa ar trebui să facă toate partidele, dacă vor să mai spere să cîștige alegerile. Dacă nu, să facă *"sondaje paralele"*, liniștitoare și triumfaliste. Dacă mai aveți răbdare, citiți mai departe procentele reale, rezultate în urma sondării *"eșantionului cu drept de vot"* (care include și 28% de nehotărîți sau care nu vor să voteze): PDSR 21,6%, CDR 20,88%, PD-FSN 6,48%, PRM 5,04%, UDMR 4,32%, PUNR 3,6%, PAC 2,16%, PSM 2,16%, PL '93 1,44%, PDAR 1,44%, PSDR 0,72%, PS 0,72%, PNL-Câmpeanu 0,72%, alte partide 0,72%. Mai rămîn 28%, care pot oricînd schimba actuala configurație. Aici se va da lupta cea mare.

LIZUCA și PATROCLE
cu 50% Dumbravă și 50% Minunată

CARNETUL ZILEI

VREMEA

-9° — -1° C

Vremea se va răci. Cerul va fi noros la acoperit. Local, va ninge slab. Vîntul va sufla la moderat, cu intensificări de pînă la 45 km/h. Temperatura aerului va înregistra valori minime cuprinse între - 9° și -6°, iar maxime între -3° și -1° C. **(Mihaela GÎRȚU - Centrul de Prevedere a Vremii Bacău)**

PRO TV

7.00 Ora 7, bună dimineața! - o emisiune cu Florin Călinescu ■ Știri, informații utile, meteo, sport, concursul emisiunii, horoscop, muzică, reportaje, revista presei ■ 8.30 Film serial: "Capcana timpului" (r) ■ 9.15 Sport la minut - știri sportive ■ 9.30 Film serial: "Paradise Beach" (r) ■ **10.00 Film artistic: "Frumusețe înșelătoare"** ■ **12.00 Fotbal: rezumat Spania** ■ **12.30 Fotbal: Made in England - un altfel de fotbal** ■ 12.50 Doar o vorbă să-ți mai spun... Realizator George Pruteanu (r) ■ 12.55 Știri ProTv ■ 13.00 Film serial: "Oameni în toată firea" (r) ■ 13.30 Film serial: "Robocop" ■ 14.30 Povești adevărate ■ **15.00 Fotbal american** ■ **16.00 Baschet: NBA Action** ■ 16.30 Film serial: "Paradise Beach" - ep. 14 ■ **17.00 Film serial: "M.A.S.H."** ■ 17.30 Film serial: "Capcana timpului" - ep. 14 ■ 18.15 Sport magazin - retrospectiva lunii aprilie 1995 ■ 18.45 - Sport la minut - știri sportive ■ **19.00 Film serial: "Oameni în toată firea"** - ep. 12 ■ 19.30 Știri ProTv ■ 19.55 Doar o vorbă să-ți mai spun... Realizator George Pruteanu ■ **20.00 - Film artistic: "Nebunia zeilor"** (SUA, 1981) ■ 21.55 Știri ProTv ■ 22.00 Film serial: "M.A.S.H." - ep. 12 ■ 22.30 Film serial: "Cracker" - ep. 3 ■ 23.30 Talk show: Rătăciți în tranziție ■ 0.00 Știri ProTv ■ 0.05 Sport la minut - știri sportive ■ 0.30 Fotbal: Campionatul Spaniei: Deportivo la Coruna - Real Madrid.

TELEVIZIUNEA NAȚIONALĂ

7,00 TVM. Telematinal ■ 8,30 La prima oră. Actualități; Puncte cardinale; Desene animate; Revista presei; Maxima zilei ■ **9,20 Film serial (r). Santa Barbara** (SUA). Ep. 296 ■ 10,05 Limbi străine. Germană; Italiană ■ **11,05 Film serial (r). Iubiri amăgitoare** (Venezuela). Episoadele 73 și 74 ■ 12,40 Desene animate. Noi povestiri din orașul cu palmieri (Japonia) ■ 13,10 1001 audiții ■ 14,00 Actualități ■ 14,10 TVR Iași. Est Meridian ■ 15,05 TVR Cluj-Napoca ■ 16,00 Actualități ■ 16,10 Tradiții. Prin satele risipite în munți, în așteptarea Crăciunului ■ 16,40 Sub semnul întrebării. Reforma socială - costuri și datorii ■ 17,40 Cuvinte potrivite. Pledoarie pentru limba română: anul 1848 și literatura pașoptistă; Destinul unui cuvînt: "lichea"; In memoriam Nicolae Cartojan ■ 18,05 Desene animate. Grand Prix (Franța) ■ 18,30 Tragerile Super Loto 5/40 și Multiplă Expres ■ 18,40 Milenium. Identitate și civilizație europeană. Invitați: Karen Fogg - ambasador, șeful Uniunii Europene în România; Răzvan Theodorescu, membru corespondent al Academiei; Pierre Werner, prim-ministru onorific al Marelui Ducat Luxemburg; Romain Kirt, secretar pentru probleme de presă și audiovizual în Comisia Europeană ■ **19,30 Film serial pentru tineret. Fata și băieții** (Franța, 1993). Ep. 134 ■ 20,00 Actualități. Buletin meteo. Telesport ■ 20,45 Publicitate ■ **20,50 Film serial, Valea păpușilor** (Valley of the Dolls, SUA, 1994). Ep. 30 ■ 21,35 Reflecții rutiere. Emisiune realizată de Poliția Capitalei ■ 21,50 Studioul economic ■ 22,30 Jocuri periculoase (3). Decembrie 1989 ■ 23,00 Simpozion - Revistă de literatură și arte ■ 23,45 Actualități ■ **0,05 Seriale de neuitat. Poldarck** (Anglia, 1975). Ep. 18

7,00 La prima oră. Știri ROMPRES; Buletin meteo; Gimnastica de dimineață; Informații utile; Desene animate (I); Autografe muzicale; Trei minute pentru sport; Cronica șoselei; Unde mergem?; Simezele orașului; Avocatul casei; Dedicații muzicale; Ce spun astrele?; Calendar; Desene animate (II); Actualități; Puncte cardinale; Maxima zilei ■ 9.20 Muzica pentru toți. Moment aniversar la Liceul "George Enescu" din București ■ **10,05 Itinerar turistic.** Descoperirea lumii prin călătorii: Croazieră în Grecia și Turcia pe urmele Liniei de aur (CFI); Destinații de vacanță: Orașe ale cazinourilor; Frumusețile Texas-ului; "Planeta" stelelor de cinema (Worldnet USIA) ■ 11,30 Desene animate. Apărătorii Pămîntului ■ 12,00 Vedete în recital la "Cerbul de aur", Brașov, România, 1995; Boy George ■ 12,45 Curcubeu. Tradiția Crăciunului; Cadouri de Crăciun; Iarna oamenilor străzii; Urări pentru sărbători; Podoabe pentru bradul de Crăciun ■ 13,45 Ritmuri muzicale ■ 14,00 Actualități ■ 14,10 Magazin social. Viața în... pagini de bilanț (I) ■ 15,00 Limbi străine (r). Germană; Italiană ■ 16,00 Desene animate ■ **16,30 Film serial. Inimă sălbatică** (Mexic). Ep. 26 ■ **17,00 Ceaiul de la ora 5** ■ 19,00 Emisiune în limba germană ■ 20,00 Cultura în lume (r) ■ 20,30 Enigma. Suspans, inteligență, perspicacitate reunite într-o atractivă emisiune-concurs ■ 21,00 TVM. Mesager ■ **22,00 Cinematograful de artă. Moș Crăciun** (Santa Claus - SUA, 1982). Premieră pe țară. Regia René Cardona ■ **23,35 Documentar. Pe urmele incașilor cu Thor Hayerdahl** (ZDF) ■ 0,20 Concert de jazz, cu: Ed Soph, Nick Brignlecy, Red Rodney, Chris Potter

TELEVIZIUNE PRIN SATELIT - RECOMANDĂRI

■ 11,50 Străzile din San Francisco (s) ■ 12,55 Ce vrăji a mai făcut nevasta mea? (s) ■ 13,25 Căsuța din prerie (s): "Un grăsan blînd" ■ 14,25 Maria și banda sa (f., SUA). Regia Eric Till ■ 18,30 Doamna și fiica sa (s): "Rugăminți împlinite" ■ 19,00 Robocop (s): "Amendamentul 22" ■ 21,45 Fantomas se dezvăluie (f.p., Franța, 1965). Regia André Hunnebelle; cu: Jean Marais, Louis de Funès

■ 8,20 Disney Club de Crăciun ■ 15,25 Dallas (s): "Frontul". Cu: Patrick Duffy, Larry Hagmann ■ 17,55 Club Dorothée de Crăciun (Magazin pentru tineri) ■ 19,30 Magia dragostei (s): "Pasiune nouă". Cu: Hélène Rollès ■ 21,50 Suspiciunea (f., Franța); regia Aline Isserma; cu: Mireille Perrier, Alain Bashung, Emmanuelle Riva. ■ 23,40 Aventuri în Marea Nordului (f., SUA, 1980); regia Andrew McLaglen. Cu: Roger Moore, James Mason

■ 9,35 Cu dragoste, al dvs. (foileton, ep. 1970) ■ 10,25 Black Beauty (s): "Un nou Black Beauty" ■ 14,45 Derrick (s): "O afacere super" ■ 18,15 Ce mai e nou, doctore? (s): "Primul flirt al lui Carol" ■ 19,15 Prințul din Bel Air (s): "Amintiri din ascensor" ■ 0.20 Miliardarul (co., SUA, 1960). Regia George Cukor; cu: Marilyn Monroe, Yves Montand

■ 9,30 Waltonii. Piața de căsătorii pentru Mary-Ellen (s, SUA, 1975) ■ 10,25 Alf. Ocrotitorul mediului (co/r. SUA, 1989) ■ 10,55 Supermamele. Această prietenie poate fi oare un păcat? (co./r. SUA, 1993) ■ 11,25 Și cu toate acestea, Moș Crăciun există! (f. pentru tineret, SUA, 1991). Regia Charles Jarrott; cu: Charles Bronson ■ 14,35 Haos la puterea a zecea. Blues-ul lui Connie (co., SUA, 1989); cu: Bill Kirchenbauer, Deborah Harmon ■ 16,00 Mica noastră fermă. Cel care boxează pentru premii (s., SUA, 1977), cu: Michael Landon, Karen Grassle ■ 17,25 Desene animate și program pentru copii ■ 19.05 Toți sub același acoperiș. Duet la hotel (co., SUA, 1993), cu: Jo Marie Payton-France, Reginald Veljohnson ■ 19,30 Alf. Atunci cînd vine Moș Crăciun (co., SUA, 1986, p.I), cu: Max Wright, Anne Schedeen ■ 20,00 Supermamele. Prima noapte (co., SUA, 1993) ■ 21,15 Actele X. Cazurile sinistre ale FBI. Colonia (s. SF, SUA, 1994, p.I), cu: David Duchovny, Gillian Anderson ■ 22,10 Renegade. Vînătoare nemiloasă: Ferma de înfrumusețări a dr. Lord (s.a., SUA, 1994), cu: Lorenzo Lamas

■ 10,00 Cannon. Expediția de pedepsire (s., SUA, 1974); regia George McCowan cu: William Conrad ■ 11,00 Fantasy Island - Concurenți înverșunați (s., SUA, 1984); regia Cliff Bole; cu: Ricardo Montalban ■ 14,00 Trapper John, M.D. - Chinuit de viziuni (s., SUA, 1981); regia Vincent Sherman; cu: Pernell Roberts, Gregory Harrison ■ 15,00 Star Trek - Deep Space Nine - Ambasadorul. Partea a II-a. (film pilot la serialul SF, SUA, 1993) ■ 16,00 MacGyver - Pentru ce sînt buni prietenii (s., SUA, 1987); regia James L. Conway; cu Richard Dean Anderson ■ 19,00 Așa e viața! - Familia Wagenfeld (s., Germania, ep. 80); regia Michael Karen; cu Wolfgang Kreve ■ 21,00 Comisarul Rex - Parfumul morții (s., Germania, 1995); regia Hans Werner; cu: Tobias Moretti, Karl Markovitcs ■ 2,00 Blestemat pînă la Judecata de Apoi (f. SUA, 1970); regia Martin Ritt; cu Riachard Harris, Sean Connery.

■ 10,05 Clanul din California (s. ep. 1666) ■ 11,00 Frumos și bogat (s. ep. 1356) ■ 13,30 Golden Girls. Surprize de Crăciun (s) ■ 14,00 Hobby-ul ei este crimă. Un rodeo asasin (s.p.) ■ 18,30 Între noi (s. ep. 260) ■ 19,30 Exclusiv. Magazinul vedetelor, cu Frauke Ludowig ■ 20,40 Vremuri bune, vremuri rele (s. ep. 884) ■ 22,15 Clinica municipală. Amintire fatală (s.) ■ 23,15 O femeie hăituită. Joc dublu (s., ultimul episod)

■ 8,15 Robin Hood (d.a.) ■ 9,15 Tarzan (telefilm) ■ 15,00 Cîte istorii! (flash) ■ 16,10 Santa Barbara. Ep. 1191 ■ 19,45 Justițiarii nopții (telefilm) ■ 20,50 Go-cart. Program de desene animate. ■ 21,40 Sfidare încrucișată (f.)

■ 10.25 Schi alpin. Cupa mondială (feminin) - Veysonnaz, Elveția. În direct, proba de slalom uriaș ■ 11.15 Schi alpin. Cupa mondială (masculin) - Kranjska Gora, Slovenia. Runda a noua; în direct - proba de slalom uriaș, prima manșă ■ 13,00 Schi alpin. Cupa mondială (feminin), Veysonnaz, Elveția. Proba de soalom uriaș (r) ■ 13,25 Schi alpin. Cupa mondială (feminin) - Veysonnaz, Elveția. În direct, proba de slaom uriaș, manșa a doua ■ 14,15 Schi alpin. Cupa mondială (masculin) - Kranjska Gora, Slovenia. În direct, manșa a doua a probei de slalom uriaș ■ 16,00 Schi alpin. Cupa mondială - sinteza zilei ■ 18,30 Offroad magazin (raliuri) ■ 21,00 Gimnastică aerobică. Miss Fitness SUA. Prima parte

CALENDARUL CREȘTIN-ORTODOX

✝ Sf. mc. Iuliana și Temistocle

FARMACII DE GARDĂ

Farmacia nr. 2, Piața Unirii (tel. 116029)

SPITALE DE GARDĂ

Spitalul "Spiridon" (tel. 142730):
Clinica I Medicală,
Clinica a III-a Chirurgie;
Maternitatea "Cuza Vodă" (tel. 143320).

TELEVIZIUNI LOCALE

TVR IAȘI

Pr. I, orele 14,10-15,05 - Est Meridian Magazin. Fotograme (evenimente din actualitatea regională) ■ Punctul pe "i" ■ Crochiu în absență: Nicolae Labiș ■ Colinde cu Cantores Amicitiae ■ Videoclipul emisiunii.

EUROPA NOVA

10,05 Mati Nova ■ 11,00 Vitralii (r) ■ 11,15 Starea de veghe (r) ■ 11,20 Euromusic ■ 11,45 Film: "Rîul morții" (r) ■ 13,20 Exercițiu de memorie (r) ■ 13,30 Pagini de călătorie (r) ■ 13,35 Pulsul planetei (r) ■ 16,00 Euromusic ■ 16,20 Film serial: "Zorro", ep. 3 ■ 16,40 Acum și... a fost odată ■ 16,45 Fauna lumii - Quetzál, pasărea divină ■ 17,15 Desene animate ■ 17,45 Agora. Anul politic 1995 - retrospectiva evenimentelor internaționale ■ 18,30 Lumea cărților - Constantin Noica: "Schiță pentru o istorie a lui cum e cu putință ceva nou" ■ 18,50 Starea de veghe ■ 18,55 Publicitate ■ 19,00 Infonova ■ **19,40 Documentar: "Tallin"** ■ 19,55 Videoclip '95 ■ 20,25 Publicitate ■ **20,30 Film: "Distracțiile vieții particulare"** (prod. Italia). Regia Cristina Comencini; cu: Giancarlo Giannini, Delphine Forest, Vittorio Gassman. Destinele a două femei, una dedicată trup și suflet idealurilor Revoluției Franceze, cea de a doua - obligată să trăiască în înalta societate. ■ 22,00 Infonova ■ 22,15 Aici Europa Nova. "Ce-ați făcut în ultimii cinci ani?" ■ 23,15 Mondomusic.

TELE'M

7,00 Știri ■ 7,30 100 de ani de cinematografie, ep.10 ■ **8,00 Film artistic: Noaptea Iguanei** (SUA, 1964), cu Richard Burton, Ava Gardner, Deborah Kerr. ■ 9,52 Muzică ■ 10,00 Răzbunarea (s). Ep. 219 (r) ■ 10,50 Publicitate și muzică ■ 11,00 Casa dragonului. Cu: Brad Davis, Elias Koteas, regia: Michael Lindsay-Hogg. ■ 12,30 Program Worldnet, în direct de pe Satelit ■ **17,00 Eurostar** (do.) ■ 17,45 Videoclipuri muzicale ■ 18,00 Știri ■ 18,15 Reportajul zilei ■ 18,30 Actualitatea ieșeană ■ 19,00 Concert Pink Floyd ■ 20,00 Desene animate ■ 20,30 Răzbunarea (s). Ep. 220 ■ 21,20 Publicitate ■ 21,30 Viața sălbatică în Anglia (do., partea I) ■ 22,45 Știri ■ **23,00 Film artistic: În slujba lui Dumnezeu** (partea I). Cu: Tom Berenger, Kathy Bayes

Radio NORD-EST

5,30-10,00 Micul dejun. Emisiune matinală de informații și muzică: știri din actualitatea locală, informații utilitare, horoscop, sfatul medicului, informații economice, concursul dimineții, relatări în direct din diferite puncte ale orașului (6,00-6,30 Buletinul de știri și programul Actualitatea preluat de la BBC). Realizatori: Iulia Mihalache și Cătălin Elisei ■ 10,00-14,00 Fir direct. Timp de patru ore în contact direct cu viața orașului: informații din actualitatea locală, răspunsuri la întrebările ascultătorilor, concursuri și muzică. Realizator: Cristina Tilică ■ 14,00-14,30 BBC: Buletinul de știri și Actualitatea ■ 14,30-18,00 Turnul de control. Cea mai importantă emisiune informativă a zilei: 14,45 Paralela Sport; 16,30 Puls Nord-Est - reportaje, interviuri, relatări din actualitatea locală și națională. Realizator: Ovidiu Simonca ■ 18,00-19,00 BBC: Buletinul de știri și Actualitatea ■ 19,00-21,00 Buzduganul de seară. Emisiune de divertisment: muzică și concursuri. Realizatori: Livia Susanu și Daniel Buzdugan ■ 21,00-21,30 BBC: Buletin de știri și Actualitatea ■ 21,30-22,00 Puls Nord-Est - ediția de seară (știri, reportaje, interviuri, relatări din actualitatea locală și națională) ■ 22,00- 23,00 Muzică de catifea. Muzică diafană și catifelată pentru suflete sensibile. Realizator: Sandi Leonties ■ 23,00 - 24,00 Top Slow 7 de joi noapte. Realizator: Andi Barbu ■ 0,00-3,00 Rob McLean Show - VOA EUROPE ■ 3,00-4,15 Albumul nopții ■ 4,15-5,00 Jazz - VOA EUROPE ■ 5,00-5,30 Ritmuri de înviorare.

Radio IAȘI

6.00 - 8,30 Diminețile noastre - Știri, 6,00; Radiojurnal, 7,00 ■ 7.30 - 8.00 Post-scriptum, Revista presei; Avanpremiera radio; Muzică ■ 8.00 - 8.05 Buletin de știri ■ 8.05 - 8.30 Informații utilitare ■ 8.30 - 9.00 Columna (r) ■ 9.00 - 9.05 Buletin de știri ■ 9.05 - 13.00 Radiosfera: Știri: 10.00; 11.00; 12.00; Radio circuit multiplex; Concert de muzică populară românească ■ 13.00 - 13.20 Radiojurnal ■ 13.20 - 14.00 Geografie sonoră (r) ■ Știri: orele 14.00 și 15.00 ■ 14.05 - 16.00 Radio Iași, pe frecvența... tinereții ■ 16.00 - 16,15 Radiojurnal ■ 16,15 - 17,30 Radiograme - 17,00 Buletin de știri ■ 17,30 - 18,00 Convorbiri literare ■ 18,00 ■ 18,10 Buletin de știri ■ 18,10 - 18,30 Corespondența radio - muzică ușoară ■ 18,30 - 19.00 Corespondența radio - muzică populară ■ 19,00 - 19,15 Radiojurnal ■ 19,15 - 21.00 Teatru la microfon ■ 21.00 - 21,20 Evenimentele zilei. Sport. Meteo ■ 21,20 - 22,00 Expo-Melodii.

TELECABLE

TELECABLE I

8,00-18,00 Program Antena I. Din cuprins. Film serial: Capcana periculoasă; Observator; Film artistic: Martor inocent (thriller); Film artistic: Pîrtia morții (thriller); Film artistic: Stafia invizibilă (horror); Film documentar: Charles de Gaule; Film artistic: BD în alertă; Film serial: Pribeagul; Film serial: Viața în trei ■ **18,00-3,00 Program propriu** ■ 18,00 Film documentar: Revoluția română, ep. 4 ■ 18,45 Film: Suplinitorul ■ 21,00 Film: Forța ■ 22,30 Film: Din trecutul lui Annie ■ 0,40 Film: Martor la execuție.

TLECABLE II

16,15-1,00 Program Tele 7 ABC ■ 16,15 Post-meridian ■ 17,30 Nodul gordian ■ 18,30 Desene animate ■ 19,00 Linia întîi ■ 20,00 Film serial: Paradis ■ 20,50 Mitică ■ 21,00 Telejurnal ■ 21,45 Film artistic: Vacanța de Crăciun ■ 23,25 Privind înapoi ■ 23,30 Staruri pentru totdeauna ■ 0,05 Linia fierbinte.

TEATRUL NAȚIONAL

■ Teatrul Național "Vasile Alecsandri" prezintă **astăzi, la orele 18.00, în sala Studio**, spectacolul cu piesa **"Pic-nic pe cîmpul de luptă", de Fernando Arrabal**. Regia Irina Popescu-Boieru.

■ **Astăzi, la orele 19.00**, în sala Teatrului Național "Vasile Alecsandri", va avea loc **concertul "Doamne, Iisuse Hristoase!"**, susținut de **corul "Animus"**, laureat al festivalurilor de la Paris și Atena. Dirijor: Valeriu Gâdei. Soliști: Cristina Simionescu, Ioana Rusu, Cosmin Marcovici, Diana Oloi, Valentin Marele. La pian: Vasilica Soiciu-Frunză.

DISCOTECA "NUMBER ONE"

Liga Liceelor Ieșene și **Compania Coca-Cola,** în colaborare cu **Inspectoratul Școlar Județean** și **Direcția Județeană pentru Tineret și Sport** organizează **astăzi, de la orele 17.00**, în **discoteca "Number One" (Sala Sporturilor)** spectacolul **"Miss boboc adolescent 1995"** la care participă elevele alese "miss boboc" în 15 licee ieșene. În program: debutul formației de muzică ușoară N.K.T.C., prezentare de modă (firma Occo Silhouette), dans modern.

BIBLIOTECA "GH. ASACHI"

În cadrul manifestărilor dedicate **Crăciunului și Anului Nou, astăzi, la orele 12.00, la Galeria de artă a Bibliotecii "Gh. Asachi"**, elevi ai **Școlii "George Mârzescu"** vor prezenta **un program de colinde "O, ce veste minunată!"**. Dirijor: Gh. Bișoc.

DIN TELEFOANELE, SCRISORILE ȘI AUDIENȚELE ZILEI

Rubricile "Din telefoanele, scrisorile și audiențele zilei" și "Ultimul vagon poștal" au menirea de a asigura un dialog direct între cititori și reprezentanții principalelor instituții publice. În cadrul acestor rubrici cititorii își pot exprima opiniile în legătură cu diverse probleme locale și de interes național. Semnatarii scrisorilor sînt rugați să folosească un limbaj decent și să nu aducă acuzații nefondate. Pentru atestarea veridicității afirmațiilor făcute, materialele prezentate la redacție pot fi însoțite de copii xerox ale unor acte doveditoare. De asemenea, semnatarii scrisorilor trebuie să lase un număr de telefon la care pot fi contactați pentru relații suplimentare.

Redactorul de serviciu răspunde apelurilor dvs. la numerele de telefon 271271 și 172557 între orele 8.00 - 22.00.

■ *Programul Centrului Regional de Transfuzii de Sărbători*

Centrul Regional de Transfuzii Iași, strada Nicolae Bălcescu 21, anunță că în zilele de 23 și 30 decembrie activitatea acestui centru se va desfășura după programul obișnuit.

■ *Plimbarea de seară, fără voie*

Vasile Popa, din strada Lunca Cetățuii, blocul A-8, sc. A, et. 1, ap. 5, ne povestește despre un necaz al multor ieșeni care apelează la mijloacele de transport în comun, în timpul nopții. Acest necaz este generat de nepăsarea și lipsa de răspundere a șoferilor și vatmanilor care pilotează vehiculele la ore mai tîrzii. În seara zilei de 18 decembrie, la orele 22,15, Vasile Popa se afla în stația de tramvai de la gară, așteptînd un vehicul care să-l transporte în cartierul Dacia. Așteptarea prelungindu-se, a scos un pix și o hîrtie notînd, timp de o oră, cum s-a desfășurat circulația mijloacelor de transport ce treceau prin stație: a trecut, gol, vagonul nr. 254, care remorca un altul, cu nr. 226, ambele avînd afișate plăcuța pe care scria DEFECT, deci mergeau la depou. La fel au trecut vagoanele cu numerele 266, 241, 259, 238 și 225, avînd afișate plăcuțele DEPOU. Exact după ce s-au scurs 60 de minute de așteptare, Vasile Popa, resemnat, și-a luat picioarele la spinare, cum se spune, și s-a îndreptat către casă, înfrigurat și plin de năduf că a crezut în orarul anunțat de R.A.T.C. Dînsul știe, ca mulți alți ieșeni, că acesta este programul de lucru al celor de pe mijloacele de transport în comun, dar se întreabă: de ce dispecerii și conducerea acestei regii nu obișnuiesc să facă sondaje la ore mai tîrzii, pentru a se convinge cum respectă salariații lor programul.

■ *Lumină și pe timpul nopții*

Apariția, la această rubrică, a unei note cu titlul "Lampadare ornamentale", în numărul din data de 5 decembrie a.c., "a fost un motiv de speranță pentru cetățenii din cartier", ne scrie ***Ion Draguna, de pe bulevardul Poitiers***. La două zile de la apariția notei, speranța s-a transformat în realitate, drept care cititorul ne mulțumește și nouă, dar în special celor de la RENEL, pentru promptitudinea cu care au recepționat semnalul cetățenilor. "Este foarte plăcut să te bucuri de lumină pe timpul nopții, lumină care scoate în evidență frumoasele blocuri tip B, construite pe bulevardul Poitiers", își încheie scrisoarea Ion Draguna.

■ *Noutăți despre "procesul autoturismelor"*

Asociația pentru protecția Cumpărătorilor de autoturisme Iași anunță pe membrii săi că la data de 7 decembrie a avut loc un nou termen în procesul autoturismelor. La acest termen, Comautosport și Guvernul României trebuiau să prezinte chitanța de plată a unei taxe de timbru în valoare de 950 lei pentru fiecare membru din cele trei asociații din țară. Această taxă nefiind plătită și pentru a tergiversa procesul - care durează de 4 ani - au făcut cerere către Curtea Supremă de Justiție pentru strămutarea dosarului în alt județ, motivînd că instanțele din București ar favoriza cele trei asociații din țară. Cererea de strămutare se va pune în discuție la Curtea Supremă pe data de 16 ianuarie 1996. Elena Schlicht - din motive de sănătate - fiind în imposibilitatea de a lua legătura cu membrii A.P.C.A. Iași, îi roagă să contacteze și alte persoane din conducerea asociației: Elena Rotaru, telefon 156234; prof. Mihai Zait, telefon 115389; Elisabeta Brăiescu, din Vaslui, 035/415752; Elisabeta Grigoraș, din Suceava, telefon 030/228821; E. Ungureanu, din Piatra Neamț, telefon 033/233143.

■ *Drumul banilor*

Administratorul unei firme din Iași ne relatează că un agent economic cu care are relații de afaceri (A.C. COMPANIONS S.R.L. din Buzău) a virat, în ziua de 14 decembrie, la ora 13,00, suma de 30 milioane lei prin BRCE Iași (BANCOREX). Suma nu apăruse în contul beneficiarului nici ieri, 20 decembrie, deși acesta așteaptă cu nerăbdare efectuarea operației respective. Acest "fenomen" de întîrziere se pare că are o frecvență destul de mare și a intrat în obiceiul mai multor instituții financiare. Nu trebuie să fii economist ca să-ți dai seama de consecințe: întîrzierea este profitabilă pentru o instituție care mînuiește valori. Dar beneficiarii, clienți ai băncilor respective și cărora li se percepe comision pentru orice operație efectuată, cum se descurcă și ce neplăceri le produce o astfel de situație?

■ *Zile de sărbătoare la Școala "D. Sturdza"*

Sîntem informați că "timp de două zile, Școala generală nr. 43 "Dimitrie Sturdza" va găzdui o serie de manifestări culturale, prilejuite de apropiatele sărbători de Crăciun. Patronul spiritual al școlii, altețea sa prințul Dimitrie Sturdza, prin reprezentantul său, dl Nicolae Bujor, se dovedește și în acest an un Moș Crăciun plin de generozitate, oferind cadouri elevilor și personalului școlii.

Momentele artistice se desfășoară pe parcursul a două zile: joi, 21 decembrie, ora 13,00, elevii școlii vor prezenta un program artistic intitulat "Datini și obiceiuri de Crăciun"; vineri, 22 decembrie, se va organiza un atractiv carnaval, care cuprinde: concursuri de recitări, de interpretare, de glume și dans și o probă de perspicacitate. Atracțiile serii: o paradă de modă, concurs de măști (cu premii) și, în final, formația Blue Star lansează o invitație la discotecă. Sponsorul acestui program artistic, organizat de Școala generală nr. 43 "Dimitrie Sturdza", este Societatea Comercială Lucky's SRL Iași."

■ *Actualitatea în catren*

Pe toate canalele am înregistrat plîngeri ale cetățenilor legate de faptul că, în acest an, prețurile brazilor pentru Crăciun au ajuns la cifre impresionante, deși se pare că au fost achiziționați la prețuri de trei ori mai scăzute. Știind că un brăduleț de circa 1,5 metri se vinde cu cel puțin 15.000 lei, comentez pe această temă în următorul catren:

Doresc să-i bată Sfîntul Petru
Pe cei cu brazi că cer plocon
O sută lei pe centimetru
De parcă-i stofă de palton.

Constantin IURAȘCU
Eugen ACASANDREI

☎ TELEFOANE UTILE

☎ SALVARE: 961
☎ POMPIERI: 981
☎ POLIȚIE:
Inspectoratul Județean Centrala 140720; Dispecerat 146666; Municipiu Centrala 140020 Dispecerat 146840/955 Ofițer de serviciu 146850; Serviciul Circulație - 140070.
☎ SERVICII MEDICALE MOBILE (asistență medicală de urgență la domiciliu): 113130/569, zilnic între orele 7,00-23,00
☎ PROTECȚIA MUNCII.: 116139
☎ AGENȚIA C.F.R.: 147673
☎ INFORMAȚII GARĂ: 146333
☎ AUTOGARĂ: 146587
☎ TAXICOM, dispecerat: 953, 146593
☎ AGENȚIA TAROM: 115239
☎ INFORMAȚII AEROPORT: 178126
☎ STAȚII PECO: Baș Ceauș - 176865; Aurel Vlaicu - 175872; Bucium - 132891; Crișan - 112182; Păcurari - 164142; Sărărie - 147480.
☎ A.C.R. - informații utile: 112345, 130177.
☎ DISPECERATE: R.A. Gaz-Metan - 141737; R.A. Apă-Canal - 142451; Renel - 147070, deranjamente - 929; Termoficare - 141956; R.A. Locuința - 112434; Telefoane - Deranjamente - 921; Protecția mediului - 147010.
☎ GARDA FINANCIARĂ: 114065, 112427.
☎ ADMINISTRAȚIA FINANCIARĂ: 143030
☎ TRIBUNAL: 146300
☎ PROCURATURĂ: 212566
☎ CAMERA DE COMERȚ: 117757
☎ CENTRUL MILITAR JUDEȚEAN: 146370
☎ STATUL MAJOR JUDEȚEAN DE APĂRARE CIVILĂ: 214470
☎ HOTELURI: Moldova - 142225; Traian - 143330; Unirea - 142110; Continental - 114320; Sport - 232800.
☎ POLICLINICA CU PLATĂ: triaj informații - 117244
☎ OFICIUL JUDEȚEAN PENTRU PROTECȚIA CONSUMATORILOR: 145392.
☎ LABORATOR ANALIZE "PRO FAMILIA": 230431
☎ Servicii de pază și protecție, intervenții GUARD SECURITY: tel: 210094; tel/fax: 212658.

REPARAȚII

☎ Tîmplărie - 158588
☎ Rașchetat parchet - 126923
☎ Hidroizolații terase, subsoluri, garaje - 174340
☎ Închideri balcoane - 117512
☎ Sobe, construcție-curățire - 177878
☎ Instalații sanitare - 160164
☎ Reparații mașini de spălat rufe, vase, mașini de uscat, rebobinări motoare - 173204
☎ Frigidere - 251006; 220859
☎ Aragaze - 132141

cotidian de informații
Monitorul

Str. Smîrdan nr. 5 ■ Tel. 17.25.57;
271271; 271333; 271467 (centrala) ■
Fax 27.04.15
■ Publicitate tel./fax 14.47.76

■ REDACTOR ȘEF - Dan Radu
■ REDACTOR ȘEF ADJUNCT - Toni Hrițac
■ SECRETAR GENERAL DE REDACȚIE - Marius Cristian

SEFI DEPARTAMENTE:
■ Eveniment național și internațional: Cristian Racu (int. 110)
■ Investigații speciale: Valentin Gheorghiță (int. 123)
■ Economic: Costel Stroescu (int. 117)
■ Cultură: Dorin Popa (int. 109)
■ Sport: Nicolae Grecu (int. 107)
■ Redactor de serviciu: Constantin Iurașcu (int. 124)
■ Fotoreporter: Constantin Plop
■ Grafică: Lucian Amarii, Daniel Melinte
■ Publicitate: Cristina Labonțu (int. 122, fax 144776)
■ Difuzare: Mihai Tudose (int. 120)
■ Contabilitate: Antoneta Filip (int. 112)

NORD-EST PRESS
- agenție de presă -
Str. Smîrdan nr. 5 ■ Tel. 17.25.57;
271271 (centrala) ■ Tel 14.56.10
■ EDITOR: Mona Dîrțu

EDITOR
NORD-EST
Str. Smîrdan nr. 5 ■ Tel. 17.25.57; 27.12.71
■ Fax 27.04.15
Director general:
ALEXANDRU LĂZESCU
Director editor:
FLORIN ZAMFIRESCU
Director de marketing:
CEZAR CALUSCHI
Director executiv:
GABRIEL RUSU

ABONAMENTELE se pot face la orice Oficiu Poștal din țară.
MONITORUL figurează în catalogul Presei interne la poziția 838.

TIPAR OFFSET: MULTIPRINT, Iași str. Sf. Lazăr nr. 49

MONITORUL EXTERN

Liderul grec a suferit o nouă infecție secundară

Papandreu se află în stare critică

Starea sănătății premierului elen Papandreu s-a înrăutățit brusc, în cursul zilei de marți, ceea ce a impus reconectarea sa la aparatul de respirație artificială. Complicația s-a ivit în urma apariției unei noi infecții la plămînul stîng care tindea să se extindă la nivelul ambilor plămîni. În același timp, s-a dispus administratrea unor noi antibiotice puternice. În ultimele zile, sistemul imunologic al premierului a fost slăbit, sub asaltul unor noi infecții secundare. Toată echipa medicală, formată din 15 doctori, se află în stare de alertă și supraveghează îndeaproape evoluția tuturor funcțiilor vitale ale pacientului. Miercuri, starea generală a lui Andreas Papandreu se menținea în aceiași parametri. Analiștii apreciază că, și în eventualitatea în care Papandreu se va vindeca, el nu-și va mai putea relua prerogativele de prim-ministru. Deși nu a fost înlocuit din această funcție, în culise s-a declanșat o luptă pentru succesiune între ministrul de Interne, Akis Tsohatzopoulos, ministrul Apărării, Gerassimos Arsenis și fostul ministru al Industriilor, Costas Simitis.

Catastrofă aviatică

Prăbușirea unui avion zairez în Angola a provocat moartea a 139 de persoane

Un avion de pasageri zairez s-a prăbușit, marți, în Angola, 139 de persoane din cele 144 aflate la bord fiind ucise. Un oficial al Ministerului Transporturilor din Zair declarase anterior că la bordul avionului se aflau 136 de persoane, și că există doar cinci supraviețuitori. Cei cinci supraviețuitori, împreună cu alte cinci cadavre descoperite la locul castrofei, au fost transportați capitala zaireză Kinshasa, fiind internați în spital. Accidentul s-a produs lîngă localitatea Kajengula, din provincia angoleză Lunda Norte, majoritatea victimelor fiind cetățeni angolezi. Avionul, un aparat de tip Electra, era proprietatea companiei particulare Trans Service Airlift (TSA).

După 24 de ore

Magnatul Geo Mantegazza a fost eliberat de răpitori

Poliția elevețiană a anunțat marți că magnatul Geo Mantegazza, unul din cei mai bogați elvețieni, a fost eliberat marți seara. El fusese răpit luni noaptea din biroul său din Paradiso. Declarația poliției nu menționează dacă omul de afaceri a fost eliberat de bună voie de către răpitori sau în urma unei acțiuni a poliției. Surse ale poliției din cantonul Ticino, locuit de italieni, au menționat că răpitorii au fost dați în urmărire. Geo și fratele său, Sergio Mantegazza se află în topul celor 200 de oameni de afaceri bogați din Elveția. Averea întregului concern de turism Globus-Cosmos, condusă de cei doi frați, este estimată la trei miliarde de franci elvețieni (2,6 miliarde de dolari).

Intrare într-un gol de aer

Cădere liberă de 1.000 de metri a unui avion venezuelean

Un avion venezuelean a întîlnit, marți, deasupra Atlanticului, un gol de aer care a provocat o cădere liberă de 1.000 de metri, 43 de pasageri fiind răniți. Avionul, un aparat de tip DC-10 al companiei aeriene din Venezuela (VIASA), a aterizat ulterior pe aeroportul din Las Palmas, situat în Insulele Canare. La bord se aflau 154 de pasageri. Răniții au fost tratați la spitalul aeroportului. Una dintre persoanele rănite a declarat că, după incident, căpitanul i-a anunțat pe pasageri că avionul a căzut liber 1.000 de metri, dar că, "mulțumită lui Dumnezeu", cu toții au scăpat cu viață. Majoritatea rănilor sînt fracturi sau luxații ale oaselor, tăieturi, contuzii, iar unele persoane se află în stare de șoc în urma incidentului. Avionul, care venea de la Caracas, și-a reluat ulterior zborul către Roma, dar mai mulți pasageri au refuzat să se îmbarce, rămînînd la Las Palmas.

Securitatea statului polonez este amenințată

Lech Walesa l-a acuzat pe premierul polonez de spionaj

■ deși Walesa nu precizase, presa susține că primul ministru a fost racolat de KGB

Președintele polonez *Lech Walesa*, care sîmbătă trebuie să predea puterea noului președinte ales, *Alexandr Kwasniewski*, a provocat o adevărată furtună politică, marți, declarînd că deține documente secrete care atestă că *"s-a creat un pericol iminent la adresa securității de stat a Poloniei"*. Declarația a fost făcută în cursul unei întîlniri restrînse cu președinții celor două camere ale Parlamentului și ai Curții Constituționale și Curții Supreme. Venind ulterior cu unele precizări, șeful biroului de presă al președintelui a declarat: *"În prezența președintelui Lech Walesa, ministrul de Interne, Andrzej Milczanowski, a prezentat cîteva documente ce au format baza unei moțiuni către șeful Procuraturii militare, prin care se cere luarea de măsuri urgente într-un caz de amenințare la adresa securității statului"*.

El a refuzat să furnizeze alte detalii, dar surse din cadrul radiodifuziunii de stat au afirmat că acest caz "vizează persoana premierului Jozef Oleksy, un fost comunist înflăcărat și un aliat politic apropiat al lui Alexandr Kwasniewski, care este bănuit de legături strînse cu serviciile secrete ale unei mari puteri. Lech Walesa avertizase că, odată cu instalarea lui Kwasniewski, Polonia ar putea cădea sub controlul "unei vaste pînze roșii de păianjen". La o întîlnire avută cu liderii partidelor de opoziție săptămîna trecută, Walesa mai susținuse că deține informații secrete certe privind existența unor legături externe oculte ale oligarhiei post-comuniste poloneze, care pot pune în pericol suveranitatea țării.

Premierul Poloniei Jozef Oleksy a respins acuzațiile de spionaj aduse de Lech Walesa

Premierul polonez a dezmințit ieri, acuzațiile de spionaj pe care i le-a făcut Lech Walesa, calificîndu-le ca pe o "provocare murdară". ***"Ceea ce s-a întîmplat demonstrează că securitatea statului poate fi amenințată, însă doar de aceia care nu știu să-și părăsească postul într-o manieră demnă"***, a declarat șeful Executivului polonez în fața reporterilor. Walesa nu a dat publicității aceste documente, dar presa poloneză și diplomații occidentali au speculat că acestea ar conține dovezi cu privire la faptul că Oleksy ar fi colaborat cu serviciile de spionaj ruse înainte de a fi desemnat ca premier.

Rezultate parțiale furnizate de Comisia Electorală din Rusia

■ Partidul Comunist conduce cu peste 21%

Comisia Electorală Centrală de la Moscova a dat publicității rezultatele parțiale oficiale, după numărarea voturilor în 224 din cele 225 districte din Federație, precum și după numărarea voturilor la 195 din 225 de circumscripții electorale cu un singur loc pentru Duma de Stat.

1.Cele 43 de partide participante la scrutin trebuie să obțină minim cinci la sută din numărul total al voturilor pentru a fi reprezentate în Camera inferioară a Parlamentului Rusiei. Participarea la vot a fost de 65 procente, comparativ cu 53%, în 1993.

Pentru jumătate din cele 450 de locuri ale Dumei, rezervate candidaților prezenți pe listele de partid, situația se prezintă astfel:

Partidul Comunist -	21,5
Partidul Liberal -Democrat	10,8
Casa Noastră Rusia	9,7
Iabloko	7,7
Femeile Rusiei	4,7
Rusia Muncitoare	4,6
Opțiunea Rusiei	4.4

2. Rezultatele parțiale după numărarea voturilor în 195 din 225 de circumscripții cu un singur loc pentru Dumă (în ordinea numărului de locuri cîștigate):

Candidați independenți	68
Partidul Comunist	49
Partidul Agrarian	19
Iabloko	12
Casa Noastră Rusia	10
Opțiunea Rusiei	8
Congresul Comunităților Ruse	5
Alte 16 partide	24

NATO a preluat de la ONU mandatul de menținere a păcii în Bosnia

■ misiunea trupelor Națiunilor Unite a durat trei ani

În cadrul unei ceremonii desfășurate miercuri, pe aeroportul din Sarajevo, forțele de menținere a păcii ale NATO au preluat mandatul de la contingentele ONU de menținere a păcii din Bosnia. Transferul autorității marchează încetarea oficială a misiunii de menținerea păcii a ONU, misiune care a durat trei ani. Amiralul american, Leighton Smith, comandantul misiunii NATO, nu a fost prezent la ceremonie din cauza ceții, care a împiedicat aterizarea avionului său. El urmează să semneze ulterior un act în virtutea căruia Alianței Nord-Atlantice i se conferă autoritatea pentru operațiunile militare de pe teritoriul Bosniei. Generalul Michael Walker, șeful operațiunilor militare terestre ale NATO în Bosnia, a făcut acest anunț în limbile engleză și franceză. Efectivele militare ale NATO au drept scop supravegherea implementării acordului de pace în fosta Iugoslavie.

În fotografie - aspect de la ceremonia care a avut loc la Sarajevo, cu ocazia preluării mandatului de către NATO

Comuniștii vor să schimbe Constituția Federației Ruse

■ punctele principale ale politicii anunțate de Partidul Comunist

Partidul Comunist - creditat cu peste 20% din numărul de locuri în Duma de Stat (Camera Inferioară a Parlamentului Rusiei), după alegerile parlamentare desfășurate duminică - a avut la baza campaniei sale electorale o bună parte din ideile predecesorului Partid Comunist al Uniunii Sovietice. Partidul Comunist al Federației Ruse militează pentru protecția săracilor, reînființarea controlului statului asupra unor domenii de activitate și păstrarea puterii în mîinile poporului, însă campania comuniștilor nu a oferit multe detalii asupra felului în care vor fi plătite aceste schimbări. Prezentăm principalele puncte enunțate de comuniști în campania electorală, în discursurile liderilor partidului și în documentele date publicității.

Pe plan intern, comuniștii, care au criticat vehement Constituția Rusiei adoptată acum doi ani, doresc o nouă lege de bază, care să asigure "puterea pentru poporul muncitor", precum și schimbarea actualului sistem prezidențial, pe care îl consideră ca fiind creatorul unui "sistem semibaron". Ei susțin că poporul trebuie să decidă viitorul țării, revigorînd sloganul leninist "Cine nu muncește nu trebuie să mănînce". Platforma politică a comuniștilor arată însă că salariile vor depinde de muncă, și nu de ideologie. "Oamenii vor munci cinstit și vor cîștiga în funcție de cantitatea și de calitatea muncii lor".

În politica externă se cere un stat puternic, renunțarea la acordul dintre Rusia, Ucraina și Belarus cu privire la dizolvarea Uniunii Sovietice și organizarea un referendum asupra recreării Uniunii. Partidul Comunist este hotărît să dezvolte relațiile Moscovei cu cele peste 25 milioane de ruși aflați în afara granițelor Federației, afirmînd, printre altele, că relațiile viitoare cu cele trei state baltice vor depinde de felul în care acestea vor trata minoritățile ruse de pe teritoriile lor. Ghenadi Ziuganov se opune fervent extinderii Alianței Nord-Atlantice, dorind să readucă sub influența Moscovei foștii membri ai defunctului Pact de la Varșovia.

În domeniul economic, Partidul Comunist a respins o parte din ideile vehiculate în era sovietică, sprijinind, în prezent, o politică economică diversificată. Industriile strategice, precum cele de apărare, energie, transporturi și tehnologie trebuie să rămînă sub controlul exclusiv al statului, ceea ce ar însemna schimbarea substanțială a politicii guvernamentale de privatizare. Partidul afirmă că vînzarea proprietăților statului privează generațiile viitoare de drepturile lor, că firmele "privatizate ilegal" trebuie să se reîntoarcă în "mîinile poporului" și că acordurile de privatizare care nu sînt conforme intereselor Rusiei trebuie anulate.

La Gudermes

Trupele Moscovei atacă pozițiile rebelilor ceceni

Forțele separatiștilor ceceni și-au consolidat miercuri pozițiile în jurul cartierului militar general rus și al gării din Gudermes, în încercarea de a rezista ofensivei ruse de a recuceri pozițiile pierdute. Schimburi de focuri între trupele ruse și combatanții ceceni s-au semnalat și în Groznîi. Agenția Interfax a relatat că doi soldați ruși au fost uciși și alți trei răniți în cursul ultimelor confruntări. Nu există o confirmare din surse independente a știrilor. În seara zilei de marți, efectivele militare ruse au lansat atacul pentru recucerirea orașului Gudermes. Rebelii ceceni intraseră în oraș joia trecută, în timp ce în Cecenia se desfășurau alegerile pentru parlamentul rus și noua conducere locală.

Belgradul permite trupelor NATO să tranziteze Iugoslavia

■ Iugoslavia dorește să-și respecte angajamentele făcute la semnarea acordului de pace

Guvernul federal iugoslav a decis, marți, să permită trupelor NATO să treacă prin teritoriul Iugoslaviei pentru a ajunge în Bosnia, unde vor supraveghea și întări aplicarea acordului de pace de la Dayton, transmite agenția Tanjug. "Iugoslavia își va onora pe deplin angajamentele luate asupra impelmentării cu succes a acordurilor de pace", se afirmă într-un comunicat al guvernului federal de la Belgrad, în care se precizează: "În conformitate cu prevederile acordurilor și cu legile iugoslave, guvernul federal va permite tranzitarea forțelor internaționale pe șosea, cale ferată, apă și aer". Tanjug relatează că NATO a anunțat, deja, că este pregătită să folosească aeroportul din Belgrad pentru deplasarea trupelor sale și a echipamentului aferent în Bosnia. Totodată, guvernul iugoslav a fost informat că misiunea militară ONU de supraveghere a aeroporturilor iugoslave, conform unei rezoluții a Consiliului de securitate prin care se interzic zborurile deasupra teritoriului bosniac, a încetat, menționează Tanjug.

În următorul deceniu

Se vor amplifica actele teroriste, crima organizată și traficul de droguri

■ consideră directorul CIA, John Deutch

Directorul Agenției Centrale de Informații a Statelor Unite (CIA), John Deutch, a preconizat marți, că este de așteptat o creștere pe plan mondial a actelor de tip terorist, în următorul deceniu, arătînd că va direcționa activitățile CIA pentru a preveni această amenințare. "Regret că am ajuns la concluzia că va exista o creștere cutremurătoare a terorismului în următorii zece ani, nu numai împotriva americanilor, ci în întreaga lume", a afirmat el în fața Comitetului pentru Informații al Camerei Reprezentanților din Congres. Deutch a mai afirmat că creșterea numărului actelor teroriste să aibă "un impact imens" asupra politicii externe a SUA și asupra investițiilor americane de peste hotare".

Replicînd unei întrebări referitoare la cauzele acestei concluzii sumbre, șeful CIA nu a discutat motivele pentru care se așteaptă la ascest lucru, și nici detectarea posibililor autori ai acestor acte. În comunicatul său deschis, citit în fața congressmenilor, Deutch, însă, a afirmat: "Personal, consider că ideologiile și regimurile politice ostile democrației vor continua să existe. Exemplele de astăzi sînt Iranul, Irakul și Coreea de Nord". El a nominalizat, de asemenea, cîteva grupuri internaționale implicate în traficul de droguri, crima organizată și terorism.

Parisul nu vrea să renunțe la controlul de frontieră

Franța a amînat aplicarea convenției de la Schengen

■ traficul de droguri și posibilele atentate reprezintă cauza acestei decizii

Ministrul pentru Afaceri Europene al Franței, Michel Barnier, a declarat miercuri că țara sa va menține controlul la frontierele cu celelate cinci state UE semnatare ale convenției de la Schengen, argumentînd că are nevoie de timp pentru a îmbunătăți prevederile acestui document. Partenerii Franței din Uniunea Europeană au fost agasați de faptul că Franța întîrzie implementarea acordului de la Schengen. Guvernul francez a argumentat că traficul de stupefiante și repetatele atentate din Paris, au determinat amînarea introducerii acordului de la Schengen. Barnier susține necesitatea păstrării anumitor controale la frontieră, chiar dacă va fi adoptat un plan de măsuri de securitate în interiorul țării. El a adăugat că Franța dorește ca acordul de la Schengen să intre în vigoare, dar anumite clauze trebuie amendate și inițiativa "controalelor mobile la graniță" trebuie clarificată.

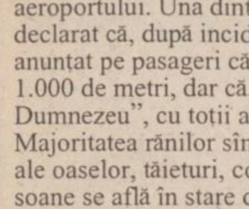

Magazinul de care aveți nevoie!
UNIC ÎN IAȘI !
Produse în 3 rate lunare fără dobîndă
- haine din blană și cojoace (FAVIOR)
- covoare persane
- covoare iută
- mochete
- perdele jacard
- alte produse de textile-încălțăminte

magazinul ARIO
Str. Păcurari nr. 142, telefon 163928
Program: 8⁰⁰-20⁰⁰ zilnic, sîmbătă 8⁰⁰-14⁰⁰
Marți 26 dec. magazinul ARIO funcționează cu program normal:8⁰⁰-20⁰⁰

SC ALIMENTARA SA IAȘI
PROGRAM SPECIAL DE FUNCȚIONARE A UNITĂȚILOR ALIMENTARE CU OCAZIA SĂRBĂTORILOR DE IARNĂ
DUMINICĂ 17.12.1995 7,00 - 13,00
SÎMBĂTĂ 23.12.1995 6,00 - 18,00
DUMINICĂ 24.12.1995 7,00 - 13,00
MARȚI 26.12.1995 7,00 - 13,00
SÎMBĂTĂ 30.12.1995 6,00 - 18,00
DUMINICĂ 31.12.1995 7,00 - 13,00
LUNI 1.01.1996 ÎNCHIS
MARȚI 2.01.1996 7,00 - 13,00

DEPUNEȚI CUPONUL NOMINATIV ȘI CERTIFICATELE DE PROPRIETATE LA
FONDUL PROPRIETĂȚII PRIVATE II MOLDOVA !
În acest an, cel mai frumos dar de sărbători este o investiție sigură și profitabilă pentru viitorul copiilor dumneavoastră !
ACȚIUNI ALE FONDULUI PROPRIETĂȚII PRIVATE II MOLDOVA !
UN CÎȘTIG SIGUR PENTRU DUMNEAVOASTRĂ!
Filiala Iași, str. G. Ureche 3, tel. 032/112.008

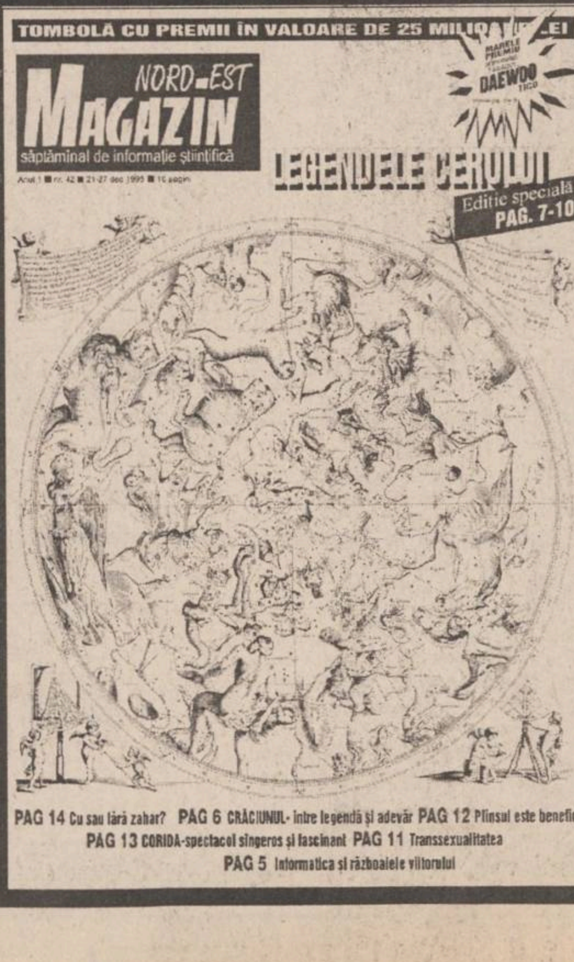

a apărut
TOMBOLĂ CU PREMII ÎN VALOARE DE 25 MILIOANE LEI
NORD-EST MAGAZIN săptămînal de informație științifică
LEGENDELE CERULUI Ediție specială PAG. 7-10
PAG 14 Cu sau fără zahar? PAG 6 CRĂCIUNUL- între legendă și adevăr PAG 12 Plînsul este benefic
PAG 13 CORIDA-spectacol sîngeros și fascinant PAG 11 Transsexualitatea
PAG 5 Informatica și războaiele viitorului

SC EXPERT MODOVA TRADING SRL IAȘI prin MAGAZIN ASTRAL - distribuitor autorizat
BLACK & DECKER Professional
STIHL
ELEKTRA BECKUM
NOU!
vă urează LA MULȚI ANI și UN AN NOU FERICIT!
DE SĂRBĂTORI, REDUCERI DE PREȚURI CU 10%
ATENȚIE
Onorăm comenzi pentru electropalane, motopikamere și diverse mașini unelte
SERVICE SPECIALIZAT
Asigurăm service permanent la toate mașinile-unelte specializate
Vă așteptăm! Magazin ASTRAL, Bd. Independenței 33, tel. 210039, fax 213713.

INSTITUTUL EUROPEAN PENTRU COOPERARE CULTURAL ȘTIINȚIFICĂ IAȘI
str. Cronicar Mustea nr. 17, Iași
tel. 032/127311, fax 032/ 230197
Serviciile oferite de Institutul European Iași prin departamentele de profil sînt:
- grafică publicitară
- imprimare tipografică
(formulare tipizate, etichete pt. ambalaje individuale și colective în 1-6 culori, autocolante, prospecte, pliante și mape publicitare, cataloage de produse, calendare, broșuri, cărți, ecusoane și alte tipărituri plastificate pînă la format A3 etc)

SYSCAD
Calculatoare ATRONIC - S.U.A.
Imprimante SEIKOSHA EPSON, OKI, HP, STAR
Centrale telefonice
Copiatoare , faxuri
Componente, accesorii și consumabile
Reîncărcare cartuse imprimante
Toner pentru copiatoare
Tehnoredactare
Îndosariere cu arc
Telefon 032- 213785
115811
Fax 032- 213785

BIBLIOTECA
CENTRALĂ UNIVERSITARĂ
„M. EMINESCU" IAȘI

VINERI
22 decembrie
1995
An V,
Nr. 304 (1363)
12 PAGINI
400 LEI

pentru Republica
Moldova
30 bani

cotidian de informații
Monitorul

SECȚIUNEA
A
ȘTIRI,
OPINII,
COMENTARII

Înainte de a anunța Poliția, Salvarea sau Pompierii, sunați la MONITORUL!
271.271

Director onorific: AUREL LEON
Redactor șef: DAN RADU

Serbare în toată regula la pușcăria din Copou

■ *deținuții au cîntat, au jucat capra și ursul și au spus poezii - citiți articolul din pagina 3A*

Un caz incredibil la Iași

O femeie a încercat să se sinucidă pentru că de cîțiva ani nu mai poate dormi

■ *ea a înghițit o cantitate mare de sodă caustică, iar acum se află internată în Spitalul de Urgență*

De ani de zile, o femeie în vîrstă de 40 ani nu se poate odihni noaptea, aceasta reușind să doarmă, chiar sub influența somniferelor, doar două, trei ore pe noapte. Dacă, inițial, ***Elena T.***, din Iași, nu a acordat prea mare atenție fenomenului ciudat care se petrecea cu ea, în timp femeia a devenit obsedată de acest lucru, sfîrșind prin a încerca să-și ia viața. Mamă a patru copii, Elena T. a declarat personalului medical care a îngrijit-o la Spitalul de Urgențe, că primele "simptome" au apărut imediat după prima naștere. Atunci nu a dat importanță faptului, crezînd că insomnia se datora emoțiilor de a fi devenit mamă, la care se adăuga și grija permanentă, mai ales pe perioada nopții, pentru copil. Lunile au trecut, copilul a crescut, au urmat alte trei nașteri, în schimb starea de veghe nocturnă a Elenei T. a devenit din ce în ce mai apăsătoare pentru aceasta. Firesc, lipsa odihnei din timpul nopții a condus la o stare de iritabilitate pe care, cu toate eforturile făcute, femeia nu și-o putea reprima. A urmat apoi o schimbare psihică, Elena T. intrînd într-o stare depresivă pe care nu a mai putut-o depăși. În mintea ei, gîndul morții devenise atît de puternic, încît era convinsă că aceasta reprezenta singura ieșire din starea în care se găsea. Într-un moment în care era singură, a înghițit o cantitate însemnată de sodă caustică, substanță care i-a distrus aproape în totalitate esofagul. A ajuns la Spitalul de Urgențe, unde, pe moment, a fost salvată de moarte. Apatică, fără dorința de a comunica nici chiar cu copiii și soțul, Elena T. refuza să mănînce chiar și o înghițitură de lapte. Timp de două luni, această femeie a fost hrănită numai cu ajutorul perfuziilor. În acest moment, tînăra femeie este internată în Secția de chirurgie a Spitalului de Urgențe, unde urmează să i se facă o intervenție chirurgicală de refacere a esofagului, esofagoplastie. Cu toate acestea, ținînd cont de faptul că esofagul este distrus, iar Elena T. se află într-o stare generală critică, datorată refuzului de a se alimenta, șansele sale de supraviețuire sînt minime.

Aproape zilnic, soțul Elenei T., însoțit de cei patru copii ai lor (cel mai mic de doar doi ani), vine la spital, sperînd ca medicii să-i spună că soția sa își va reveni. Din păcate, lipsa celei mai mici dorințe de a trăi îi oferă prea puține șanse femeii, medicii apreciind că numai o minune o mai poate salva. **(Mihaela CĂNĂNĂU)**

Andrei Moisei, un băiețel de șapte ani, a primit o neașteptată lovitură de la viață

"Moș Crăciun nu vine decît dacă mama are bani"

Pentru Andrei Moișei, de 7 ani, Moș Crăciun nu a venit nici anul acesta, prin "grija" învățătoarei sale și a comitetului de părinți fiind împiedicat să participe la Serbarea Pomului de Iarnă. Micuțul Andrei nu s-a putut bucura împreună cu colegii săi de clasă de această sărbătoare pentru că mama sa nu a avut cei 5000 de lei, sumă stabilită de comitetul de părinți ai ***clasei I C de la Școala Gnerală "Gh. Asachi"*** ca fiind obligatorie pentru participarea copiilor la serbare. La o vîrstă fragedă băiatul a primit o lecție dură de viață, aflînd că sărăcia este singurul motiv pentru care la el nu a venit Moș Crăciun. În aceeași situație s-au aflat și alți doi colegi ai săi, Petronela Ilie și Cătălin Grosu, ai căror părinți nu au putut nici ei să dea cei 5000 de lei necesari. Organizarea serbării a fost hotărîtă în urmă cu două săptămîni. Comitetul de părinți a impus suma de 5000 de lei obligatorie pentru cadourile copiilor. Andrei Moisei provine, însă, dintr-o familie cu venituri lunare de aproape 200.000 de lei, mama fiind portar la Universitatea Tehnică, iar tatăl pensionat pe caz de boală. Din acești bani trăiesc patru persoane, cei doi copii fiind minori. Angela Moisei, mama lui Andrei, a prezentat cazul disperat învățătoarei L.G., arătînd că nu are în casă decît 5000 de lei, singurii bani pînă la următorul salariu. Pentru faptul că nu a achitat cei 5000 de lei, învățătoarea l-a anunțat pe Andrei că nu va participa la serbare, după cum ne-a declarat Angela Moisei. Mai mult, se pare că învățătoarea nu l-a mai acceptat pe băiat nici la repetițiile pentru serbare. Poezia pe care micuțul Andrei o pregătise pentru Moș Crăciun a fost dată altui copil. Disperat de imposibilitatea de a participa la serbare, copilul s-a plîns mamei sale, care a încercat să găsească o soluție. ***"Băiatul a venit plîngînd acasă și mi-a spus, printre lacrimi, că doamna învățătoare nu-l mai lasă să participe la serbare. Din puținii bani pe care îi aveam am cumpărat un pulover și un tricou la mîna a doua și o ciocolată, toate în valoare de 2.500 lei.*** **(S. ARADEI, S. CRAUS)**

continuare în pagina 2A

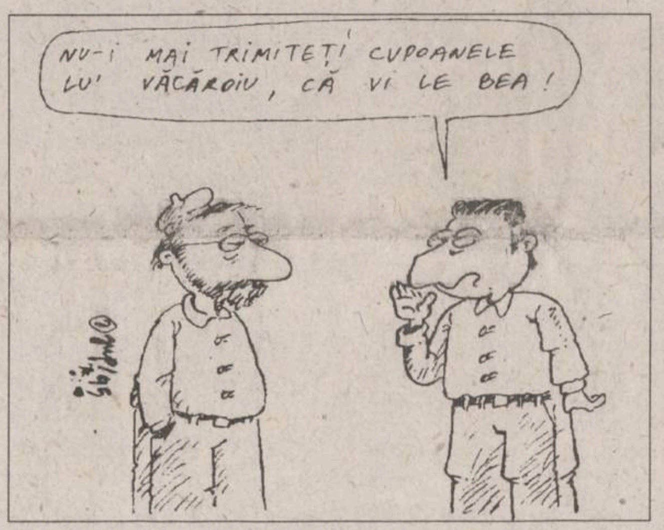
NU-I MAI TRIMITEȚI CUPOANELE LU' VĂCĂROIU, CĂ VI LE BEA!

Prim-ministrul a lansat marea privatizare, el să se descurce

Văcăroiu primește cupoane de la cetățeni care-i cer să le depună el unde știe

"Un număr important de cetățeni trimit premierului Nicolae Văcăroiu plicuri în care au pus cupoanele nominative, solicitîndu-i acestuia să aleagă în locul lor societatea comercială de la care să solicite acțiuni", a declarat ieri *A. Alexei*, angajat în cadrul Departamentului de informații al guvernului. Functionarul guvernamental a mai afirmat că alți cetățeni solicită consultanță din partea premierului Văcăroiu privind actuala etapă de subscriere a carnetelor cu certificate de proprietate și a cupoanelor nominative de privatizare. Numărul extrem de redus al posesorilor de cupoane care au participat pînă acum la etapa de subscriere a titlurilor de privatizare - doar circa 5 la sută din totalul de 17 milioane de români - demonstrează dezinteresul populației pentru accelerarea privatizării. (A.T.)

Lansarea modelului DACIA NOVA a fost ratată

■ *autoturismele au defecte de fabricație din cauza cărora plouă în interior*

Lansat ca "o nouă cucerire a tehnicii românești", autoturismul DACIA NOVA a fost retras de pe piață, chiar de la început, din cauza unui defect de fabricație: închiderea imperfectă a chederelor (garnituri de cauciuc pentru etanșeizarea portierelor), ceea ce determină inundarea autovehiculului pe timp de ploaie. Deși prețul acestui nou tip de autoturism este destul de ridicat (circa 11 milioane de lei), marea majoritate a beneficiarilor a preferat să amîne "plăcerea de a conduce" o DACIA NOVA pînă anul viitor, cînd se vor importa chedere din Franța și cînd, probabil, autoturismele vor avea un preț mai mare. Salariații Uzinei de autoturisme Pitești sînt în vacanță pînă la 8 ianuarie 1996, astfel încît modificările de proiectare și execuție sînt posibile abia după această dată, ceea ce înseamnă că lansarea pe piață se va face tocmai în primăvara anului viitor. Pînă în prezent, Uzina de autoturisme Pitești a livrat în țară circa 500 de autoturisme DACIA NOVA, iar persoanele fizice și juridice care au achiziționat aceste mașini au acceptat, sub semnătură, defectul menționat. **(Emanuel BOTEZATU)**

Dacă alegerile o cer, are și simțul umorului

Ion Iliescu a venit personal să-și ia "premiul de tinichea" oferit de Academia Cațavencu

Marele Stat Major al Academiei Cațavencu a decernat, miercuri seară, premiile pentru gînduri profunde, exprimate în 1995 de personalitățile politice ale republicii, relatează PRO TV. Premiile au constat în cîte o diplomă, o cană de fier și un pachet de hrană rece. Pentru premiile Academiei Cațavencu s-au întrecut, de-a lungul întregului an, zeci de politicieni, miniștri, președinți, regi și patriarhi. Numai nouă dintre ei s-au ales cu premiile de tinichea. Au mai fost premiați: Preafericitul Teoctist, Vasile Manea Drăgulin, Ilie Verdeț, Emil Constantinescu, Nicolae Văcăroiu, Nestor Călin și, "cu voia dumneavoastră, ultimul pe listă", Ion Iliescu. Președintele Iliescu și-a ridicat personal premiul, fiind prezent la festivitatea de decernare organizată la Casa Vernescu.

Deputații au primit, la sfîrșit de an, între 1,7 și 3 milioane de lei

Drepturile bănești încasate, joi, de către un deputat fără funcție în comisii sau Biroul Permanent, se ridică la aproximativ 1,7 milioane lei. Cei care dețin și funcții de conducere, în comisiile parlamentare, precum și membrii Biroului Permanent, au primit și sporurile pentru funcții. Astfel, sumele maxime încasate de către membrii conducerii Camerei Deputaților se situează aproape de 3 milioane lei. Suma primită, joi, de către un deputat, reprezintă salariul pe luna decembrie 1995, al treisprezecelea salariu, salariul pe concediul din timpul vacanței parlamentare din luna ianuarie, plus diurna de ședință. Deputații care au lipsit de la lucrările Camerei au primit un salariu micșorat, în funcție de numărul zilelor de absență.

NOUTĂȚILE ZILEI

Un acar Păun

Conducerea PDSR a cerut primului ministru să-l demită pe ministrul Comerțului

Vicepreședintele PDSR Ion Solcanu i-a cerut premierului Nicolae Văcăroiu, într-o întîlnire pe care a avut-o cu acesta în cursul săptămînii, să-l demită pe ministrul Comerțului Petru Crișan, care a devenit, în ultima perioadă, subiectul unui scandal de presă, din cauza faptului că este acționar la un număr mare de firme, au declarat, ieri, pentru Mediafax, surse din Delegația Permanentă a PDSR.

Solcanu consideră că Petru Crișan a indus în eroare conducerea partidului, ascunzînd numărul real de firme al cărui acționar este, încă de la numirea sa în funcția de ministru.

În opinia lui Solcanu, ministrul Comerțului ar fi trebuit să-și dea demisia imediat după izbucnirea scandalului de presă.

Sărbători liniștite

Ceferiștii au amînat greva pe la anul

Sindicatele mecanicilor de locomotivă, prin Consiliul de conducere întrunit miercuri la Brașov, au decis amînarea grevei de avertisment pentru începutul anului viitor. Mecanicii așteaptă ca și colegii lor din SNCFR de la ramurile Mișcare, Comercial și Linii să parcurgă etapele legale pînă la greva de avertisment.

Ceferiștii din Mișcare, Comercial și Linii hotărîseră cu o zi înainte, în unanimitate, declașarea conflictului colectiv de muncă.

Ioan Vlad, liderul mecanicilor de locomotivă, a declarat, ieri, Agenției Mediafax, că mecanicii au luat această decizie avînd în vedere două motive.

Unul dintre motive îl reprezintă faptul că o parte a liderilor mecanicilor din teritoriu fac jocul conducerii SNCFR, spărgînd acțiunile greviste prin anunțuri publicate în presă în ultimul moment. Alianța cu sindicatele de la mișcare ar ține trenurile pe loc - acestea neprimind semnal de plecare - indiferent de voința unor lideri ai mecanicilor de locomotivă.

Al doilea motiv al amînării grevei l-a constituit sărbătorile de sfîrșit de an, cînd o grevă ar afecta serios populația.

La Registrul Comerțului

Taxe majorate cu 30%

Taxele percepute de Registrul Comerțului pentru înmatriculări, mențiuni și radieri se vor majora cu 30%, începînd cu 1 ianuarie 1996, a declarat Agenției Mediafax Cornelia Rotaru, director general al Oficiului Național al Registrului Comerțului. Taxa de înmatriculare pentru comercianți persoane fizice și asociații familiale va fi de 18.200 lei, iar pentru persoane juridice între 30.900 și 307.100 lei, în funcție de capitalul social al societății nou înființate. În cazul în care se solicită procedura de urgență, taxele se majorează cu 30%. Pentru societățile comerciale cu participare străină la capital sau cu capital integral străin, precum și pentru filialele și sucursalele acestora, se percepe un plus de 50% la taxele stabilite, numai pentru operațiunile de înmatriculare. Excepție fac societățile comerciale cu investitori din Republica Moldova. Pentru radierea societăților din Registrul Comerțului se va percepe o taxă de 6.400 lei, comercianților persoane fizice și asociațiilor familiale. Persoanele juridice vor achita pentru operațiunea de radiere între 9.600 și 61.500 lei, în funcție de capitalul social al societății. Vechile taxe se vor aplica numai pentru firmele care vor prezenta chitanța de la Monitorul Oficial - privind publicarea actelor și faptelor menționate de lege - datată cel mai tîrziu 29 decembrie 1995, a precizat Cornelia Rotaru.

SAFI SA
SOCIETATEA DE ASISTENȚĂ FINANCIARĂ ȘI INV…
FINANCIAL SERVICES AND INVESTMENT COM…
Sunați acum la telefon 117596

• **FONDUL MUTUAL AL OAMENILOR DE AFACERI**
Datele la zi valabile începînd de **LUNI, 18 decembrie 1995.**
Număr C.I. în circulație: 3.960.992 Activul net: 410.022,3 milioane lei
tip A: 133.207 tip B: 239.281 tip C: 3.588.504

LUNA CADOURILOR
110 % Cu 4 săptămîni mai devreme, SAFI a obținut deja creșterea estimată pe întreg anul 1995.

Valoarea la zi a certificatelor de Investitor (C.I.):
tip A: 640.000 lei - la răscumpărare
tip B: 160.000 lei - la răscumpărare
tip C: 80.000 lei - la vînzare sau răscumpărare

Creșterea valorii C.I.
• față de 1.01.1995 **115,4%**
• față de săptămîna anterioară **1,26%**
• în ultima lună **6,45%**

• **FONDUL PRIVAT DE ACUMULARE ȘI PENSII** deschis atît persoanelor în activitate, cît și pensionarilor

Casa Model (mezanin) Telefon 117596 Zilnic, între orele 9,00-18,00 (sîmbătă, duminică închis)

Biroul SAFI Iași practică un comision de maxim 1%

În atenția deținătorilor de Certificate de Investitor SAFI-FMOA

1. Avînd în vedere că ziua de 25.12 este zi liberă, Cererile de Retragere din FMOA se vor face marți, 26.12.1995, și vor fi plătite vineri, 29.12.1995.
2. În săptămîna 1.01-5.01.1996 nu se vor face Cereri de Retragere. Începînd cu ziua de luni, 8.01.1996, programul retragerilor va reveni la normal.
3. Ultima valoare a Certificatului de Investitor din anul 1995 va fi valabilă pînă la data de 12.01.1996.

LATIN
OFERTA NOASTRĂ ESTE CEA MAI BUNĂ!
La preț de importator materiale pentru amenajări în construcții
• faianță,
• gresie,
• tăietoare profesionale
• tapet lavabil,
• var lavabil
• vopsea email la spray-uri și la cutii, culori clasice și speciale: cromate și fluorescente
• robinete și baterii cadă-duș
• chiuvete inox complete de accesorii
• încălzitoare electrice
• oglinzi
• accesorii baie și obiecte sanitare
Str. Cuza Vodă nr 56,
tel. 032/115151, 142030
Deschis zilnic 9.oo-19.oo

PARBRIZE - NOI (IMPORT)
PIESE AUTO - (SECOND HAND)
JUCĂRII IMPORT - EN GROS
REDUCERI DE PREȚ 15%
SC AUTODINASTY
Str. Păcurari 79 (vizavi de Service Păcurari). Tel. 250330 Fax 250329

MONITORUL DE IAȘI

O problemă neelucidată

Nu se cunosc cauzele accidentului din zona Gării

La RATC Iasi s-a constituit ieri o comisie din specialisti ai regiei, care va investiga cauzele accidentului de acum două zile, cînd, în zona Gării, s-au ciocnit violent două tramvaie si un autobuz. Pînă ieri seară, comisia nu a putut stabili încă motivele defectiunilor de la tramvaiul nr. 209, tramvai ce a produs accidentul. **(V. ISPIR)**

La Universitatea "Al.I. Cuza"

Nu se știe dacă profesorii vor primi astăzi salariile

Cu cîteva zile înainte de Crăciun, învățămîntul universitar ieșean s-a confruntat cu o situație financiară dificilă, datorată întîrzierii plății salariului.

Chiar în zilele în care oamenii fac cumpărăturile de Crăciun, personalul universitar a luat salariul mai tîrziu decît era prevăzut în mod normal. După cum am fost informați de la serviciile de contabilitate ale universităților iesene, acest lucru este motivat de lipsa lichidităților la Trezoreria Centrală, filiala Iasi, avînd în vedere că o parte a salariatilor din sectorul bugetar trebuie să primească și avansul si lichidarea pe luna decembrie. Pînă ieri, 21 decembrie, personalul Universității "Al.I. Cuza" nu primise încă salariul, neștiindu-se dacă în următoarele zile această situație se va rezolva. **(S.A.)**

O femeie disperată

Absolventa Facultății de Teologie acuzată de erezie a pierdut procesul

Judecătoria Iasi a dispus achitarea inculpaților Cornelia si Petru Giuscă, acuzați de o absolventă a Facultății de Teologie, Janeta Ciobanu, de calomnie.

Amintim că în anul 1994, după absolvirea facultății, Janeta Ciobanu a fost repartizată la Liceul "Mihai Eminescu", unde a predat religia. Cariera i-a fost întreruptă brusc în vara acestui an de denunturile sotilor Giuscă. În reclamațiile înaintate de Cornelia și Petru Giuscă reprezentanților Mitropoliei Moldovei și Bucovinei s-a arătat că Janeta Ciobanu face parte din secta religioasă numită "Turma Sfîntului Ilie". Conform cercetărilor efectuate de Sfîntul Sinod, această sectă a fost considerată o grupare eretică deoarece practică perversiunile sexuale, euthanasia și avorturile, idolatria și instigă la ură si crimă.

Ca urmare a denunțului soților Giuscă, Janeta Ciobanu și-a pierdut atît postul de profesor de religie, cît și viitorul soț.

Din aceste motive, ea s-a adresat justiției si a intentat o actiune judecătorească împotriva Corneliei și a lui Petru Giuscă, pe care i-a acuzat de calomnie.

Însă, asa cum am mai precizat, instanța le-a dat cîștig de cauză pîrîților și a dispus achitarea acestora.

Sentința Judecătoriei Iasi nu a fost încă motivată. Vom reveni. **(Adina SCUTELNICU)**

MONITORUL a lansat o rubrică specială în ajutorul familiilor nevoiase

Om bogat, om sărac (4)

Pentru a veni în ajutorul familiilor cu adevărat sărace din Iași, redactorii cotidianului MONITORUL au lansat o acțiune umanitară inedită: pînă după Anul Nou, patronilor firmelor particulare sau directorilor unor societăți comerciale de stat li se propune un gen inedit de afaceri, și anume să ofere unor familii nevoiașe o sumă de bani, la libera apreciere, acțiunea urmînd a fi mediatizată în paginile MONITORULUI. Lîngă articolul care prezintă situația dramatică în care se află familia aleasă pentru a fi ajutată, va fi publicat un articol publicitar, pentru care MONITORUL nu va percepe nici un tarif, pentru firma care s-a oferit să ajute. În acest fel, firmele își pot face reclamă la prețuri infime și, pe deasupra, patronii respectivi pot intra în Sfintele Sărbători cu sentimentul plăcut al împlinirii gestului creștinesc de ajutorare a semenilor.

Familia Mironeanu are copii cît pentru trei familii și necazuri cît pentru cinci

Viața a fost darnică cu familia *Mironeanu* doar din două puncte de vedere: i-a dat copii cît pentru trei familii si necazuri cît pentru cinci. Cu toate acestea, apartamentul cu două camere din strada Sucidava, bloc R5 (cartier Dacia) în care locuiesc cei 12 membri ai familiei este curat și îngrijit. Georgeta Mironeanu spune că nu și-a mai cumpărat lucruri în casă de pe vremea lui Ceausescu, cînd era 400 de lei un fotoliu: "Cele pe care le-am avut le-am lăcuit, le-am lustruit și le-am păstrat". Veniturile familiei constau în salariul lui Constantin Mironeanu, sofer pe o dubă pentru detinuți (165.000 de lei) și alocațiile a nouă copii minori (81.000 de lei). Copiii scolari nu au uniforme, iar hainele, în familia Mironeanu, trec de la un copil la altul pînă se uzează de tot. Dar toți copiii merg la scoli si la licee. Georgeta Mironeanu este un fel de mamă-leoaică: ***"Dumnezeu mi-a dat mulți copii. Ce puteam să fac, să-i omor? Vă spun că sînt zile cînd las totul baltă în casă și merg cu ei afară, la plimbare, nu-i las singuri pentru că altfel, de multe ori, iau bătaie de la alți copii"***. Ca și cum necazurile materiale nu ar fi de-ajuns, familia Mironeanu a pierdut în luna iulie a acestui an un copil de 11 luni: ***"Spunea mamă, tată, era o frumusețe. Am stat cu el în spital cîteva luni și am văzut apoi cum moare. Nu știu cum de mai sîntem oameni, eu și cu soțul"***, spune Georgeta Mironeanu. De altfel, toți copiii Mironeanu au fost bolnăvicioși. Din această cauză, mama lor a lăsat serviciul și și-a crescut copiii. Cu Luiza (3 ani) a avut cel mai mult de tras. Fetița a suferit numeroase operații la mîini și la picioare. Pînă la șase luni a stat numai prin spitale. Acum Luiza nu merge, nu prea vorbește, dar este grăsuță și în jurul ei se învîrt toți ceilalți copii. Familia nu are pămînt la țară, iar hrana constituie o mare problemă. ***"O întindem de la un salariu la altul. Avem datorii la întreținere"***, zice Georgeta Mironeanu. Învățată să se bată cu toți pentru copiii ei și pentru familie, în general, Georgetei Mironeanu i-a venit foarte greu să creadă că cineva ***"din afară"*** ar putea-o ajuta cu ceva. De aceea, inițiativa ziarului nostru, de-ai ajuta pe oamenii sărmani, i s-a părut ceva neașteptat și aproape utopic. Anunțăm familia, pe această cale, că sîmbătă, firma ***"Tester Trading"*** (strada Luca Arbore nr. 2) îi va înmîna 300.000 de lei pentru sărbătorile de Crăciun. **(Dana PAVEL)**

Tester Trading - partenerul și prietenul dumneavoastră

Deși are o existență de numai doi ani, ne place să credem că firma noastră este un nume în comertul ieșean. Desigur că verdictul final aparține clienților noștri și sîntem siguri că există destule probleme și aspecte mai puțin bune care ne dau suficiente motive de a ne pune serios pe treabă în viitor.

Preocuparea principală a firmei Tester Trading a fost aducerea în fața clienților săi numai a produselor de calitate, în cele mai avantajoase condiții de livrare (transport gratuit, servire promptă, prețurile producătorilor). Toată lumea cunoaște și apreciază dulciurile produse la Brașov de concernul Kraft Jacobs Suchard, cornurile cu ciocolată și snacks-urile firmei Star Foods, cafeaua Columbia Gold, țigările Monte-Carlo, Winchester și Camel, pastele Giani, detergentul Bona Prima.

Încercăm să păstrăm aceeași linie și în viitor, paralel cu preocuparea permanentă de a îmbunătăți organizarea distribuției la clienți și calitatea personalului nostru.

Nu se poate alcătui o imagine completă a firmei Tester-Trading fără a mentiona încercarea permanentă de a ne implica cît mai mult în viața comunitară a Iașului. O preocupare actuală o constituie sustinerea unor acțiuni cu caracter umanitar cum ar fi participarea, în calitate de colaborator permanent, la programul A.R.A.S. (Asociația Română Anti-SIDA), sponsorizarea mai multor acțiuni sub sigla "Daruri de Crăciun", acțiuni organizate cu și pentru copiii municipiului nostru.

De asemenea, am încercat o continuă apropiere de tineri, elevi și studenți, prin participarea în calitate de sponsori, la organizarea spectacolelor și concursurilor atît de simpatizate și apreciate de "young generation".

Am prezentat aceste aspecte pentru a evidenția importanța pe care o dăm laturii sociale a activității firmei. Sîntem conștienți că o încadrare în contextul vieții cotidiene a Iașului nu se poate face numai prin activități pur comerciale.

Firma Tester Trading dorește să devină, prin ceea ce este acum, dar mai ales, prin ce va întreprinde în viitor, un foarte bun prieten al municipiului nostru.

Dorim ca sigla noastră, de partener de afaceri, să devină:

TESTER TRADING - partenerul și prietenul dumneavoastră!

Laurențiu IACOB - director de vînzări

Polițiști păzind intrarea în Prefectură

Al doilea asalt asupra Prefecturii Iași

■ *50 de persoane care beneficiază de ajutor social și-au cerut ieri drepturile de la conducerea Prefecturii*

Ieri, în fața Prefecturii Iași au continuat protestele persoanelor care beneficiază de ajutor social. Indiferenți la frigul de afară și la ninsoarea abundentă, în fața intrării Prefecturii, la ora 8 s-au adunat aproximativ 50 de persoane. La fel ca în urmă cu două zile, o delegație a protestatarilor a purtat discuții cu subprefectul Alexandru Anghel. Acesta le-a explicat din nou că pentru a face rost de fondurile necesare pentru plata ajutorului social pe luna noiembrie a plecat la București prefectul Dan Gâlea. De asemenea, conform celor declarate ziariștilor de consilierul prefectului, Andrei Trofor, se va lua măsura ca ajutorul social să fie plătit din fondurile alocate pentru restanțierii din lunile august, septembrie și octombrie, care nu s-au prezentat pentru a-și primi banii. Subprefectul le-a spus oamenilor că în acest fel își pot ridica banii începînd chiar de ieri. Aflînd această veste, cele 50 de persoane s-au deplasat către casieria Primăriei Iași. Aici au aflat, însă, că nu sînt bani suficienți. Din această cauză, în jurul orei 13, în fața intrării Prefecturii s-au strîns din nou circa 50 de oameni. Aceștia, negăsind polițiști sau gardieni publici care să-i oprească, au încercat să intre cu toții în Prefectură. Prin intervenția promptă a paznicilor și a polițiștilor de serviciu ai Prefecturii Iași acțiunea protestatarilor a fost oprită. În scurt timp, au apărut echipaje de poliție și de gardieni publici care au luat poziție în fața intrării, determinîndu-i pe protestatari să rămînă pe scări. După ce au scandat mai multe lozinci prin care își cereau drepturile și după ce li s-a adus la cunoștință că începînd de astăzi își vor primi banii, protestatarii s-au dispersat, părăsind zona. Totul a durat o oră. Oricum, astăzi, Primăria Iași va face eforturi să asigure plata ajutorului social pe luna noiembrie. **(Mihai GIUBERNEA)**

"Vom rade cu buldozerele toate construcțiile ilegale din cartierul Dacia"

■ *a declarat inginerul Dorel Duceac, de la Direcția Tehnică a Primăriei Iași*

În cartierul Dacia, între ultimele două stații ale tramvaiului 5, pe malul Bahluiului se află 23 de cotețe și alte adăposturi pentru animale mici și mari.

Printre aceste construcții au fost depistate 5 bordeie din chirpici, în care se adăpostesc 5 familii, în condiții total improprii chiar și pentru animale.

"Am discutat cu proprietarii adăposturilor pentru animale; aceștia au manifestat bunăvoință. I-am păsuit pînă pe 31 decembrie a.c. pentru a elibera zona de aceste construcții ilegale. În caz contrar, pe 10 ianuarie 1996 vom rade cu buldozerele orice asemenea construcție. Am făcut o derogare pentru cele 5 familii care locuiesc în bordeie. Acestora le-am acordat termen pînă pe 31 ianuarie 1996, avînd în vedere că nu au unde locui, iar unii dintre ei sînt înscriși pentru audiență la primărie", ne-a mentionat inginerul ***Dorel Duceac***, functionar la Direcția Tehnică a Primăriei Iași.

Ieri, reprezentanti ai Poliției Sanitar-Veterinare, ai Agenției pentru Protecția Mediului, ai R.A. Apele Române, ai SNCFR, precum și reprezentanți ai Direcției Tehnice a Primăriei Iași au purtat discuții, la fata locului, cu proprietarii acestor construcții.

A fost evidentiat faptul că există pericolul apariției unei zone insalubre, similară zonei din apropierea străzii Cicoarei, unde se află circa 42 de astfel de construcții.

"Aceste fenomene trebuie stopate înainte de a se extinde", a fost concluzia lui Dorel Duceac. **(Constantin NICOLAU)**

Una din cocioabele construite în Dacia

Iasul în pericol

CET Iași a început să transmită semnale S.O.S

■ *stocul de păcură ajunge doar pentru trei zile*

Ieri, stocul de păcură al ***Centralei Electrotermice Iași (CET I)*** a atins cota cea mai joasă din această iarnă. În depozite mai pot fi găsite încă, doar 2900 t de păcură, adică doar necesarul pentru următoarele trei zile. Intrată în alertă conducerea CET Iași a lansat, prin fax, un adevărat S.O.S., adresat superiorilor de la Bucuresti din cadrul RENEL solicitînd livrarea urgentă a unei cantități masive de păcură. Aseară tîrziu, în Gara Iași trebuia să ajungă un transport de 1200 t din prețiosul combustibil. Pentru perioada următoare, conducerea centrală a RENEL s-a angajat să mențină ritmul zilnic de 1000 t de păcură.

De la începutul lunii noiembrie, Centrala Electrotermică a consumat în permanență mai mult combustibil decît a primit, folosind deci și combustibil din rezervă. În ultima săptămînă au intrat în depozit 3700 t, în timp ce consumul a fost de 6500 t, și acesta chiar în condițiile unei restrîngeri drastice a rațiilor zilnice. Ieri, la -3° C, norma a fost stabilită la 900 t, cantitate care a trebuit să asigure în apartamente limita minimă a confortului termic. ***"Ar fi grav dacă vremea s-ar răci și mai mult. La -15° C ar trebui să punem la bătaie 1500 t de păcură zilnic, ceea ce ne-ar pune într-o situație limită"***, ne-a declarat ing. Radu Luca, seful Serviciului Tehnic din cadrul CET Iași.

Orasele care au suferit deja primele socuri, cauzate de stocuri zero de păcură sau cărbune, sînt: Oradea, Craiova, Deva și Fălticeni. Momentan, Iasul a reusit să se salveze. **(G. GACHI)**

Copilul Andrei Moisei, în vîrstă de 7 ani, a primit o lovitură dură de la viată

Moș Crăciun nu vine decît dacă mama are bani

Continuare din pagina 1A

"M-am dus cu cadoul la școală, rugînd-o pe învățătoare să accepte măcar prezența lui Andrei la serbare pentru a primi și el daruri de la Moș Crăciun, ca toți ceilalți copii din clasă", ne-a declarat Angela Moisei.

Nici această solutie nu a fost acceptată de comitetul de părinți ai clasei I C, cu o zi înainte de serbare Andrei aflînd că nu-l va putea vedea pe Moș Crăciun.

Învățătoarea pensionară L.G. ne-a precizat că motivul pentru care și-a menținut hotărîrea este faptul că darul pentru Andrei era prea voluminos față de al celorlalți elevi. În plus, a considerat normală această atitudine, din cauză că Andrei Moisei nu este printre cei mai silitori elevi.

Copilul nu a putut, însă, înțelege de ce nu-l poate primi pe Moș Crăciun. ***"Nu-l puteam liniști pe Andrei, care plîngea întruna. A trebuit să-i explic că Moș Crăciun nu vine decît dacă mama are bani"***.

Acest caz nu este, însă, unic în învățămîntul ieșean. Încă din primul an de școală părinții sînt obligați să cheltuiască sume enorme pentru rechizite, caiete speciale, fonduri de clasă, de școală. Diferențele dintre elevi apar clar în momentul în care unii părinți nu fac fată acestor "obligații", iar învățătorii nu se feresc să-i acuze pe elevii aflați în această situație în fața colegilor lor. Astfel, copiii află că sînt diferiți nu prin capacitatea lor de a învăța, ci prin posibilitățile materiale ale părinților lor. În acest sens, ***Florentina Căuia, psiholog la Policlinica pentru Studenți și Elevi***, ne-a declarat: ***"Nu este normal a amesteca procesul didactic cu chestiuni artificiale cum ar fi cele materiale. Copilul trebuie obișnuit cu valorizarea în funcție de muncă. Dar să formezi o personalitate frustrîndu-l pe elev este o dovadă clară că învățătorii nu cunosc problemele acestora"***.

O soluție propusă de mai multe cadre didactice care ar putea duce la evitarea unor astfel de situatii, este ca, acolo unde nu pot fi oferite cadouri egale tuturor copiilor, ele să nu fie date în școală, ci acasă.

Mișcări curioase la Camera de Comert și Industrie

Se încearcă debarcarea directorului Registrului Comerțului?

Într-un cotidian local a fost publicat ieri un anunt semnat de ***Costel Popa***, președintele ***Camerei de Comerț, Industrie și Agricultură a județului Iași (C.C.I.A.)***, prin care se face cunoscut celor interesați organizarea unui concurs în vederea ocupării postului de director al ***Registrului Comerțului***. În prezent, director este ***Virgil Botez***, aflat în functie de aproximativ doi ani, pînă atunci postul fiind ocupat de ***Toader Stiglet***, actualul director al sucursalei ieșene a ***"Credit Bank"***. Contactat de către redactorii cotidianului ***"Monitorul"***, ***Eduard Costin***, vicepreședinte al C.C.I.A. Iași, a declarat: ***"Probabil că se au în vedere o serie de remanieri la nivelul Registrului Comerțului!"***. Acesta a mai afirmat că decizia apartine în exclusivitate președintelui Costel Popa. Facem precizarea că, inițial, Eduard Costin a fost surprins de apariția în presă a anunțului amintit, primele explicații fiind confuze.

Conform unor date pe care le deținem în prezent, se pare că aceste remanieri sînt urmarea scandalului declanșat recent în presă privind activitatea firmelor INCOM S.A. și IMPEX AMICII S.R.L., la care sînt acționari ***Ioan Amihăesei, președintele Consiliului Județean Iași***, respectiv ***Alexandru Anghel, subprefect***. La vremea respectivă, la solicitarea cotidianului ***"Monitorul"***, Virgil Botez a furnizat un fax prin care se afirma că Alexandru Anghel este acționar și administrator al firmei IMPEX AMICII S.R.L. Ulterior, subprefectul Anghel a declarat în cadrul unei conferințe de presă că acest fax este un act întocmit tendențios. Ulterior, Virgil Botez a recunoscut că menționarea lui Alexandru Anghel ca administrator al firmei amintite a fost o greșeală.

În cursul zilei de ieri, toate încercările redactorilor nostri de a-l contacta pe Virgil Botez au esuat, acesta fiind, oficial, plecat în concediu. **(Alin TOCAN)**

nou!
Magazinul MATERNA
Iași, str. Ștefan cel Mare și Sfînt nr. 14
VINDE MĂRFURI CU
PLATA ÎN RATE
Vă oferim un bogat sortiment de produse
◆ ELECTRICE
◆ ELECTRONICE
◆ UZ CASNIC
◆ CONFECȚII
Plata - în 6 rate lunare, cu un avans minim de 30% din valoarea mărfurilor cumpărate și o dobîndă de 5% lunar.

TURISM AGPI Agenția PROSPER INTERNATIONAL
Iași, str. G. Ureche nr. 3
Bl. W. Mărăcineanu (în spatele Tribunalului, lîngă "Exclusiv")
Tel. 032/210932, 213130, 213122
REVELION '96
ÎN RATE!
SOVATA
- HOTEL HEFAISTOS
Sejur 6 zile cazare,
masă Revelion, cină festivă
... TOTUL CU NUMAI 240.000 lei!
plătibili în 2 RATE LUNARE!

TORTINO
PRĂJITURA TA!

Distribuitor exclusiv pe județul Iași
SC "TESTER TRADING" SRL
Tel. 250559, 250699

ASIT "ION ȚIRIAC" INSURANCE Co.
NOU
Către toți posesorii de autoturisme
DACIA și OLTCIT
Cu ocazia sfintelor sărbători de Crăciun și Anul Nou,
Societatea Asigurări "ION ȚIRIAC" lansează
începînd cu 16.12.1995
cea mai avantajoasă poliță de asigurare CASCO.
ASIT - SUCURSALA IAȘI
Tel: 211695;
Adresa: Str. Păcurari nr. 7
ASIT - AGENȚIA PAȘCANI
Tel: 762199
Adresa: Str. Ștefan cel Mare, bl. T1, sc. A, et. 1, ap.3

S.C. COMTEX S.A. IAȘI
Str. Grigore Ureche nr. 3, bl. Gh. Sonțu, tel. 214074
S.C. COMTEX S.A. Iași urează tuturor cumpărătorilor - SĂRBĂTORI FERICITE - și un An Nou cu sănătate și bucurie și-i invită în magazinele sale: *Romarta, Materna, Moda, Splendid, Diana, Bolero, Cadouri, Modern, Fantezia, Încălțăminte Cuza Vodă* de unde pot cumpăra cel mai frumos și plăcut cadou de sărbători.

Prețurile de ieri
Automobilul de azi
Tehnologia de mîine
HYUNDAI
Plata în rate, garanție un an de zile, service în municipiul Iași.
Dealer MOLDO INTERTOUR Iași; tel. 211732; tel/fax 211730.

PECO
• BENZINĂ
• MOTORINĂ
• ULEIURI
IAȘI
Str. Zugravi 24
☎ 142780

JOS PĂLĂRIA ÎN FAȚA CELUI MAI BUN ȘI MAI VECHI PRIETEN PECO!
PECO

Podoabe pentru
Sărbătorile de iarnă,
brazi, jucării, felicitări,
lumînări, cadouri,
ambalaje.
DECORA
Program: zilnic 8.00-20.00, duminica 10.00-14.00
Tel. 147165, 142937, 117393

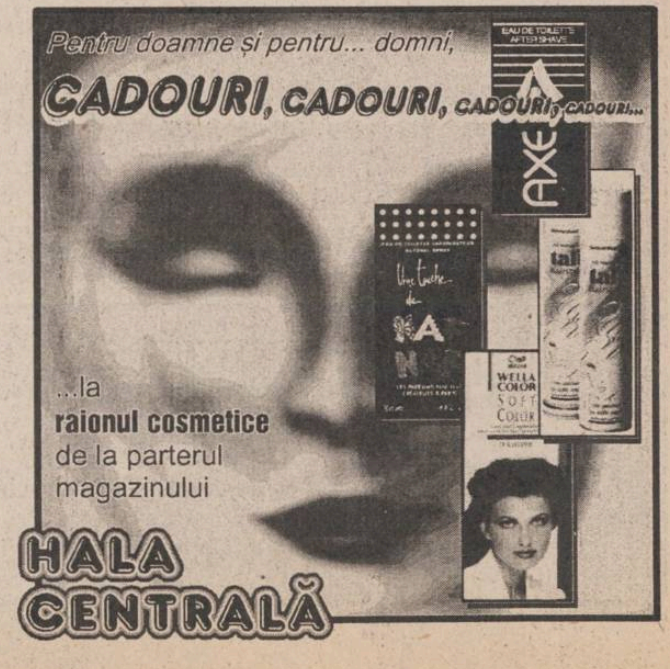

Pentru doamne și pentru... domni,
CADOURI, CADOURI, CADOURI, CADOURI...
AXE
...la
raionul cosmetice
de la parterul
magazinului
HALA CENTRALĂ

MONITORUL DE IAȘI

Vicepresedintelui Asociatiei "22 Decembrie 1989" Iasi, Cristi Cane:

"Președintele Iliescu este primul terorist al țării"

Doru Tigău, presedintele Asociatiei "22 Decembrie 1989" - Iasi, a anuntat ieri, în cadrul unei conferinte de presă, că această asociatie nu va participa la manifestările oficiale organizate la Iași cu prilejul zilei de 22 decembrie. Consiliul iesean al acestei asociatii a luat această hotărîre "în semn de protest fată de politica PDSR, a presedintelui și a guvernului, iar pe de altă parte, pentru că nu admitem să fim considerati părtași la un dezastru national de care nu noi sîntem responsabili" - se subliniază într-o declaratie remisă ieri, reprezentantilor mass-media. Conform opiniei vicepreședintelui Asociației "22 Decembrie 1989" - Iași, ***Cristi Canea*** **(foto)**, presedintele Ion Iliescu ar fi "primul terorist al tării" care "face tot posibilul pentru a ascunde că a comandat asasinarea acestui popor pentru a prelua puterea". "Omul ăsta (presedintele Ion Iliescu - n.r.) a adus România cu cel puțin 100 de ani înapoi. Dacă nu-i îndepărtăm, pe el și pe toți handicapatii pe care-i ține de pomană, vom ajunge mai rău decît în Mexic. Ar trebui să i se facă (președintelui Ion Iliescu - n.r.) un proces de tipul celui făcut soților Ceaușescu care, și ei, erau niște cretini", a adăugat Cristi Canea. Vicepresedintele Asociației "22 Decembrie 1989" - Iași a subliniat că președintele Iliescu "trebuie îndepărtat, dar pe cale democratică". . Solicitat de reporterul cotidianului "Monitorul" să ofere detalii despre strategia viitoare a acestei asociatii privind obtinerea demisiei actualei conduceri a țării, Cristi Canea, vicepreședintele Asociației "22 Decembrie 1989" - Iași, a declarat: "Ne vom alinia celor 54 de asociatii ale revolutionarilor din țară și vom încerca să colaborăm, în principal, cu Conventia Democratică din România. Ajutati și de mass-media, sperăm să reușim". **(Monica TOMA)**

Ieri

"Coca-Cola" și-a lansat noul produs "Cappy Tempo"

Ieri, în trei importante magazine din Iași a avut loc lansarea oficială a noului produs "Cappy Tempo", al Companiei de Îmbuteliat "Coca-Cola" Iași. Cu acest prilej, persoanele interesate să testeze noul produs au primit gratuit cîte o sticlă de "Cappy Tempo". "În această perioadă, organizăm mai multe actiuni, pentru a obișnui consumatorul iesean cu cele mai moderne metode de promovare a produselor noi. «Cappy Tempo» este un suc de fructe, necarbonat. Este un produs natural, plin de vitalitate. Sînt convins că acest produs va fi bine primit de toți consumatorii, indiferent de vîrstă sau de conditie socială", ne-a declarat Marcel Martin, managerul general al "Coca-Cola Bottlers" Iași S.A. **(M.G.)**

Ghinionistii săptămînii

Poliția rutieră a aplicat 108 sancțiuni în valoare de 1.246.000 lei

Zilele trecute, Serviciul circulatie din cadrul Politiei Rutiere a initiat mai multe actiuni în vederea disciplinării participantilor la trafic. În urma contractelor au fost aplicate 108 sanctiuni contraventionale, în valoare totală de 1.246.000 lei. Printre conducătorii auto care au fost amendati amintim pe Vasile Enache (56 ani), din Iași - 10.000 lei amendă pentru nesemnalizarea directiei de mers a autoturismului IS-01-LSN și Dumitru Dura (38 ani) din Iasi - 30.000 lei amendă pentru defectiuni la sistemul de iluminare al autoturismului proprietate, 1-IS-4532.

Sfîrsitul anului - moment de bilanț în diverse domenii

Recordul în ce privește cheltuielile de întreținere este deținut de blocurile G1, G2, G3 din Tătărași

■ *fiecare persoană plătește contravaloarea a 33 metri cubi de apă rece, lunar* ■ *o familie formată din patru persoane, care locuiește într-un apartament cu două camere, a avut de plătit în luna noiembrie 75.000 lei* ■

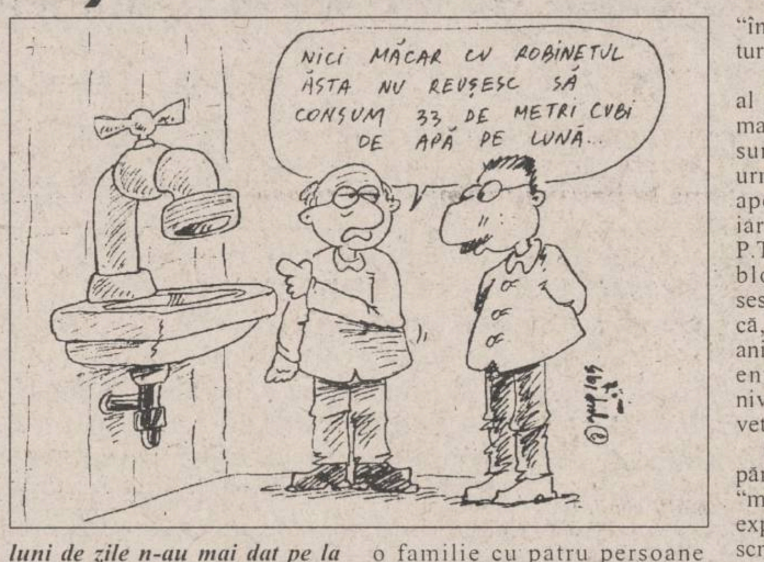
NICI MĂCAR CU ROBINETUL ĂSTA NU REUȘESC SĂ CONSUM 33 DE METRI CUBI DE APĂ PE LUNĂ...

Asociatia de locatari G1, G2, G3, din strada Vasile Lupu, reprezintă un caz unic în Iași: această asociație mai are de achitat către RA "Termoficare" și RAJAC facturi rămase încă din luna decembrie 1994. Practic, pentru tot ce a însemnat apă consumată în acest an, asociatia nu a apucat încă să plătească. Însă, tot aici, se consumă cea mai multă apă din Iași, deoarece la cele trei blocuri care compun asociația se înregistrează cea mai mare risipă de apă din tot orașul. Și tot aici pot fi întîlnite cele mai mari prețuri la întreținere: 12.500 lei de persoană pe luna octombrie, la care, pentru luna noiembrie va fi adăugată și încălzirea.

Date fiind conditiile, asociația se află într-o veritabilă cădere liberă, care, cu siguranță, va fi accentuată în lunile de iarnă. Evidenta contabilă se află în mîinile unei pensionare, ***Margareta Vatamanu***, despre care unii vecini spun că are patru clase, dar aceasta sustine că a terminat liceul cu brio. Într-adevăr, doamna administrator nu știe să descifreze o factură emisă de RA "Termoficare", recunoscînd, în cele din urmă, că toată treaba i-o face de fapt o prietenă, fostă contabilă, pe care o "plătește" în alimente: făină, ulei, zahăr și alte sortimente. Ceea ce încearcă totuși să facă Margareta Vătămanu este să sune la ușile rău-platnicilor și să ceară bani, dar fără prea mult succes. ***"În timp ce pensionarii, de bine de rău, îmi plătesc, sînt foarte mulți salariați care de luni de zile n-au mai dat pe la asociație"*** - a arătat pensionara administrator.

Dar ceea ce face cu adevărat viață grea oamenilor din cele trei blocuri turn este contorul de apă rece, instalat în punctul termic, și care, adevărat dictator, înregistrează constant, lună de lună, un consum cel puțin dublu decît în restul orașului. Teoretic, conform apometrului, o familie cu patru persoane dintr-unul din aceste blocuri folosește într-o lună peste 100 mc apă, cantitate ce ar putea iriga rezonabil chiar și o orezărie. În luna noiembrie, fiecărui locatar din cadrul asociației i-au revenit 33 mc de apă (!), ceea ce reprezintă un record absolut pe oraș, și care depășește un alt record, de 28 mc/persoană, stabilit de aceiași "însetați" locatari din blocurile turn G1, G2, G3, în luna iulie.

Pînă și directorul comercial al RAJAC, ***Ioan Orbu***, a afirmat că este imposibil să se consume atîta apă. Paradoxal, în urma verificărilor, a reieșit că apometrul functionează bine, iar eventualele pierderi dintre P.T. și instalatiile interioare ale blocurilor nu au putut fi sesizate. Rămîne astfel ipoteza că, în blocuri vechi de 30 de ani, în care locuiesc preponderent bătrîni, apa se pierde la nivelul conductelor de la chiuvete sau ale grupurilor sanitare.

Oamenii rămîn însă la părerea că cineva, poate chiar "mafioții de la regii" - cum s-a exprimat o bătrînă - îi fură fără scrupule.

Cert este că o familie cu patru membri și care locuiește în doar două camere va avea de plătit pentru luna noiembrie 75.000 lei, mai mult decît o familie, cu același număr de persoane, care locuiește într-un apartament cu 4 camere din Centrul Civic și care va avea de plătit doar 58.000 lei. **(Gabriel GACHI)**

Sărbătoare la pușcărie

■ *deținuții au dansat capra, ursul etc.*

În incinta Penitenciarului din Iasi a început ieri serbarea pomului de Crăciun, serbare care va dura patru zile.În aceste zile, vor avea loc spectacole sustinute de detinuti, care s-au străduit în propriile celule să-și confecționeze costumele specifice sărbătorilor de Crăciun și de Anul Nou. Serbarea de ieri a fost deschisă de o cuvîntare a preotului Lutic, părintele paroh de la închisoare; a urmat corul Școlii nr. 41, școală cu clase 1-8, care functionează în incinta Penitenciarului. Alături de profesorii școlii, educatorii închisorii au alcătuit un program ce a inclus obiceiuri de iarnă (capre, urși și mascati), dar care, în replicile lor, au adus critici la adresa fostelor și actualelor guverne și la adresa politicii din România după evenimentele din decembrie 1989. La serbările de iarnă din penitenciar vor participa toti cei aproximativ 1.500 de detinuti, însă numai 200 dintre ei primesc și un cadou de Crăciun. Cei care primesc cadouri sînt minorii și femeile, precum și deținuții care nu sînt căutati de familiile lor de mai multe luni. Cadourile au fost asigurate de Asociatia Creștină de Ajutor "Europa de Est - România", precum și de alte asociatii nonprofit. **(O. SCUTELNICU)**

În fotografie - detinuti primind daruri de la preotul penitenciarului

O promisiune care nu a fost onorată

Neputința lui Arcadie Dubeț: "Voi da zilnic apă caldă"

Declaratia directorului Regiei de "Termoficare", ***Arcadie Dubet***, din urmă cu trei zile - ***"voi furniza pentru toți ieșenii, de sărbători, apă caldă zilnic"*** - s-a dovedit una lipsită de suport real. Deși s-a încercat cu adevărat acest lucru, cantitatea de apă nu a fost suficientă pentru a-i multumi pe toti ieșenii. În cartierele alimentate din sursa Timișești (Dacia, Păcurari, Canta, Alexandru cel Bun, Mircea cel Bătrîn), dar izolat și în unele zone alimentate cu apă de Prut, presiunea scăzută a apei, înregistrată în punctele termice, a cauzat ceea ce a devenit deja "eșecul apei calde".

"În momentul în care am încercat să furnizăm apă caldă pentru toți consumatorii de la un punct termic, presiunea din rețeaua stradală a scăzut de la 1-1,5 atm la 0,2-0,3 atm. Este imposibil să asiguri apă caldă pentru toată lumea cu un debit atît de mic" - a precizat dispecerul de serviciu al Regiei de "Termoficare". Așa că RAT Iași și-au redus deocamdată pretentiile. În fiecare dimineață vor fi două ore de apă caldă pentru tot Iașul, iar după-amiază acest serviciu va fi livrat pe ramuri de consum. Astfel, directorul Arcadie Dubet va putea considera că și-a ținut promisiunea: "Voi da zilnic apă caldă". **(G. GACHI)**

Arcadie Dubet, directorul R.A. TERMOFICARE

"Am dori ca domnul Văcăroiu să facă Revelionul cu avansul de 30.000 de lei al unui salariat TESA"

■ *nu a fost semnat protocolul dintre guvern și federațiile din învățămînt*

Miercuri, 20 decembrie, ministrul Finantelor, ***Florin Georgescu***, a refuzat să semneze protocolul înaintat de cele sapte federații din învățămînt, protocol care includea problemele financiare care nu au fost admise în prima fază a negocierilor cu guvernul. Precizăm că data de 20 decembrie a fost data-limită de semnare a protocolului. Demararea negocierilor cu guvernul privind cele 13 revendicări cuprinse în protocol a survenit în urma mitingurilor desfășurate la nivel local și national la sfîrșitul lunii noiembrie. După mai multe întîlniri care au avut loc între guvern și cele sapte federatii sindicale, discuțiile s-au blocat. Într-o primă fază a negocierilor, reprezentanții guvernului au aprobat o parte din revendicările sindicale, ulterior revenind asupra unora dintre ele. Astfel, dacă inițial a fost aprobată recunoașterea recomandării UNESCO-OIM, cu privire la statutul profesorilor, în a doua fază a negocierilor guvernul și-a anulat decizia.

Referitor la blocarea negocierilor, la o recentă conferință de presă, presedintele USLIP, ***Gheorghe Isvoranu***, a precizat că ***"în această situație, sindicatele demarează acțiunile de strîngere de semnături pentru ca în luna februarie revendicările să fie susținute prin grevă generală. Sîntem total nemulțumiți de modul în care legislativul și guvernul au analizat cererile noastre. De fapt, nu au rezolvat nimic din cerințele învățămîntului. Am dori ca domnul Văcăroiu și ceilalți guvernanți să facă Revelionul cu avansul de 30.000 lei pe care-l ia un angajat TESA din învățămînt"***.

De asemenea, conducerea USLIP a mentionat că a început întocmirea unui referendum cu privire la fuzionarea sindicatelor locale, considerînd că "unitatea sindicală, atît la nivel judetean, cît și la nivel central este un element primordial în lupta pentru obtinerea revendicărilor personalului din învățămînt". **(M. POPESCU)**

Săptămîna trecută

Firma "Mercur" a fost amendată pentru că a vîndut ouă sparte

Săptămîna trecută, datorită faptului că a scos la vînzare ouă sparte, firma "Mercur" a fost amendată cu o sută de mii de lei, echipa de control considerînd că societatea a folosit practici abuzive. Amenda a fost dată de membrii Corpului de Control Comercial al Consiliului Judetean Iași. De la 1 decembrie pînă în prezent, acest serviciu a efectuat 151 controale, soldate cu 32 de amenzi în valoare totală de 17,6 milioane de lei. Săptămîna trecută, cele mai mari amenzi, de cîte două milioane de lei au primit firmele "Dacia 2000" S.R.L. și "Transguyw" S.R.L., care nu aveau autorizație de functionare dată de Primăria Iasi, și firma "Corint" S.R.L. pentru faptul că nu este înscrisă la Camera de Comert și Industrie Iași. O amendă mai mică, de 150.000 lei, a primit firma "Octoriginali", datorită faptului că a scos la vînzare produse cu termenul de valabilitate expirat. **(Mihai GIUBERNEA)**

● lumea pe dos ● lumea pe dos ● lumea pe dos ●

Alcool și picioare rupte

Marti seara, 19 decembrie 1995, în jurul orei 22,00, o mașină a Salvării a transportat la spital un bărbat care își fracturase piciorul stîng, pe o stradă din Tomești. A fost anunțată Politia municipiului Iași, care, în urma verificărilor a stabilit că cel în cauză se numește Costică Plumb (40 ani) și este din Tomești. Costică Plumb, după ce consumase băuturi alcoolice, s-a îndreptat spre casă, dar vrînd să scurteze drumul a încercat să sară peste un șanț adînc de 1,2 m; s-a dezechilibrat și și-a rupt piciorul.

Un copil de 5 ani a fost grav rănit

Miercuri, 20 decembrie a.c. la ora 14,45 în localitatea Popricani (județul Iași) a fost accidentată grav o fetiță în vîrstă de 5 ani. Este vorba de Cristina Iftode, din comuna Trifești (județul Iași), care, nesupravegheată și fără să se asigure, a încercat să traverseze strada în fugă. A fost izbită de autoutilitara IS-01-MNB, condusă de Mihai Mannix Bucătaru (23 ani), șofer la SC "Agroind-Atlas" SRL, din Popricani. Micuța a fost transportată la spital în stare critică.

Politia ieseană face daruri de Crăciun

Cu ocazia sfintelor sărbători de Crăciun, Inspectoratul de Poliție al județului Iași a oferit cadouri copiilor de la Grădinița nr. 1, din Iași (miercuri, 20 decembrie, ora 16,00) și copiilor de la Școala ajutătoare din bd. C. A. Rosetti (joi, 21 decembrie, ora 11,00). Sîmbătă, 23 decembrie 1995, la Politia Municipală Iasi vor primi daruri de Crăciun copiii cadrelor de politie.

Cum se poate muri la 22 ani

În comuna Movileni (judetul Iași), în urmă cu două zile, a fost găsit mort Mihai Scoică (22 ani), din localitate. Decedatul era în fata porții consăteanului său Petru Pintilie și avea căzut peste gît un lemn de carpen lung de 3 m. Din primele cercetări întreprinse de subofiterii postului local de Poliție a reieșit că Mihai Scoică aflat în stare de ebrietate, luase o bîrnă de lemn din poarta vecinului Ioachim Fînaru și, încercînd să o transporte la domiciliu, a alunecat din cauza poleiului, bîrna căzîndu-i peste gît.**(V. ISPIR)**

CIRO
CREDITANSTALT INVEST ROMANIA

FONDUL ROMÂN DE INVESTIȚII
PROGRAMUL B
O NOUĂ EMISIUNE DE TITLURI DE PARTICIPARE LA CARE
SUBSCRIERERA ÎNCEPE DE LA 5.000 LEI

Valoarea nominală de referință a titlurilor de participare de tip B este de 100.000 lei.

Operațiunile de cumpărare și răscumpărare se pot face cu orice sumă care depășește 5.000 lei, existînd posibilitatea operării cu fracțiuni de titluri.

Se vor efectua plasamente și tranzacții cu acțiuni alături de plasamente pe piața monetară.
Începînd cu 11.12.1995 încetează emisiunea actuală de titluri de tip A, cu valoarea nominală de 10.000 lei.

Detinătorii de titluri de tip A pot opta pentru:
- păstrarea titlurilor în programul A beneficiind în continuare de fructificarea plasamentelor aferente acestui program.
- transferul gratuit al valorii investiției aferente programului A în cadrul programului B, concomitent cu înscrierea pe carnetele de tip B.
- răscumpărarea titlurilor de tip A.

CIRO - *investiția dumneavoastră de succes !*

OPERAȚIUNILE SE EFECTUEAZĂ LA GHEȘEELE BĂNCII DACIA FELIX, BĂNCII TRANSILVANIA și BĂNCII BUCUREȘTI.

EuroBIT s.r.l. Iași

CALCULATOARE
IMPRIMANTE
PROGRAME CONTABILITATE

REDUCERI
PENTRU LUNA DECEMBRIE

Consultați oferta noastră!

STR. A. PANU 36, BL. 1 B
TEL. 214010/211494
TEL./FAX: 211494

★ MAȘINI MANUALE DE NITUIT
★ NITURI DE ALUMINIU (POP - NITURI)
★ BURGHIE PENTRU METAL
★ BURGHIE PENTRU BETON CU PRINDERE NORMALĂ ȘI PRINDERE RAPIDĂ
★ HOLȘURUBURI
★ RACORDURI FLEXIBILE PENTRU INSTALAȚII APĂ
★ SETURI DE CAPETE PENTRU ȘURUBELNIȚE ELECTRICE
★ CLEȘTI PENTRU TĂIAT BULOANE
★ CHEI BRUTE PENTRU APARTAMENT

ALFA CIVIC

Se pot cumpăra de la magazinul
S.C. ALFA CIVIC S.R.L.
din str. Bradului nr. 3, bloc 907, tr. 5
(lîngă S.C. MOLDAVIA S.R.L.)
Telefon 222308

unelte ■ scule ■ dispozitive ■ accesorii ■ aparate electrice ■ instalatii ■ adezivi ■ coloranti ■ abrazivi

Log-Soft s.r.l.
Dealer autorizat MOTOROLA furnizează

Echipamente de radiocomunicații MOTOROLA, garanție 24 luni
Calculatoare SALIENT, garanție 3 ani
Imprimante EPSON, SEIKOSHA
Fax-uri și copiatoare
Consumabile

Pentru elevi și studenți, reducere 5%.
Calitate superioară la prețuri avantajoase

Str. A. Panu 2A, IAȘI, telefon 032-21.11.30, fax 032-13.77.66

ELVILA international
UN PRIETEN LA CATARAMĂ

PLATA ÎN RATE
Expoziție
✓etajul I al magazinului SUPERCOPOU, tel. 032/213415
✓ Calea Galații nr. 14

Informații la telefon 032/112220, 211014
Depozit: Str. Grăniceri nr. 3-9 depozite COMAT (în spatele Unității de Grăniceri Manta Roșie)
PROGRAM DEPOZIT: zilnic 9.00-17.00, sîmbăta 9.00-13.00.

Oferim
AGENDĂ 1996
în limba română, format A4, cu copertă din imitație piele

Inscripționăm la cerere
numele, sigla și adresa clientului

Pentru amănunte și comenzi contactați-ne la telefon 230060.

A APĂRUT

MONITORUL TV
Nr. 52 23-29 dec. 1995 300 LEI
MONITORUL TV vă urează un Crăciun fericit !
Estelle Halliday
Alexander VODKA GROUP 211.196

MONITORUL FINANCIAR

Cursurile valutare de referință ale Băncii Naționale a României valabil pentru 22,23,24,25,26.12. 1995:

Valute în cont	*Curs lei*
1 dolar SUA	2576
1 marcă germană	1784
1 liră sterlină	3966
1 franc elvețian	2225
1 franc francez	519

Inflația în luna noiembrie a fost de 4,1%

Inflația în luna noiembrie a.c., a fost de 4,1%, informează Comisia Națională pentru Statistică. Indicele prețurilor de consum a fost în noiembrie de 123,2%, comparativ cu luna decembrie a anului 1994.

FMOA-SAFI

Valoarea la zi a certificatului de investitor (CI) la Fondul Mutual al Oamenilor de Afaceri (FMOA) - SAFI este de 640.000 lei - tip A, 160.000 lei - tip B și 80.000 lei - tip C. Rentabilitatea CI fată de 1 ianuarie este de 115,4%. Activul net al Fondului este de 410.022,3 milioane lei. Numărul CI aflate în circulație este de 3.960.992, din care: 133.207 - tip A, 239.281- tip B, 3.588.504 - tip C.

Credit Fond

Valoarea la zi a unității de investiție la Fondul Mutual Credit Fond - administrat de Certinvest - este de 23.250 lei. Creșterea UI este de 90,1% fată de 1 ianuarie 1995 și de 130% fată de valoarea nominală. Activul net al Fondului este de 14,562 miliarde lei. Numărul de UI aflate în circulație este de 633.151.

FRI

Valoarea la zi a certificatului de investitor la Fondul Român de Investiții, administrat de Creditanstalt Invest România este de 36 200 lei, tipul A, și 106 100 lei pentru tipul B.

Fondul de Investitii ARDAF

Valoarea la zi a certificatului de investitor la Fondul ARDAF este de 12 400 lei.

Cotatiile intervalutare:

Londra, 21 decembrie

	Marcă ger.	Liră sterlină	Franc elv.	Franc francez
Marcă ger.	*	0.4511/16	0.8034/37	3.4384/89
Liră sterlină	2.2149/59	*	1.7790/17	7.6140/20
Franc elv.	124,36/52	0.5613/21	*	4.2763/17
Franc francez	0.2907/09	0.1312/13	0.2335/38	*

Pentru prima dată

Valoarea unor acțiuni cotate la bursă crește peste valoarea inițială

În timpul ședintei de tranzacționare bursieră, desfășurată ieri la sediul Bursei de Valori București, cotatiile actiunilor emise de societățile comerciale Mobila Alfa SA - Oradea , producâtoare de mobilier, și UAMT SA - Oradea, care produce piese și subansamble auto, au fost tranzacționate la prețuri superioare celor cu care au început să fie cotate la bursă. Pentru acțiunile celorlalte șapte firme intrate în circuitul bursier din România, cotațiile acțiunilor sînt sub valoarea lor inițială. În același timp, volumul total al tranzacțiilor încheiate în bursă sînt inferioare ca valoare celor din urmă cu o săptămînă cu circa 70 milioane lei, chiar dacă numărul tranzacțiilor a fost superior celui din data de 14 decembrie a.c.

În urmâ cu o sâptâmînâ, Comitetul Bursei de Valori București a decis ca ședințele de tranzacționare la Bursa de Valori București (BVB) sâ se desfâșoare, începînd cu 1 ianuarie 1996, în fiecare zi de marți. Prima ședință a anului viitor se va dsfâșura la data de 9 ianuarie. **(A.T.)**

Denumirea societății (obiect de activitate)	Pr. med.	Var (%)	Vol.	Val. (lei)
APSA SA, Baia Mare - piese auto	12820	7	320	4102400
ARTROM SA, Slatina - țevi	6600	-10	68	448800
ASTRA VAGOANE, Arad	3566,7		108	374500
CARNE ARAD SA, Arad - produse din carne	8800	-10	1	8500
COMELF SA, Bistrița - filtre industriale	7700	-10	194	1493800
IAIFO SA, Zalău - armături din fontă	6500	-10	15	97500
MOBILA ALFA SA, Oradea - mobilier	10485	5	212	2222800
SANEVIT SA, Arad - seringi de unică folosință	63759	-2	9974	635930500
UAMT SA, Oradea - piese auto	13321	7	330	4396000

Legendă:

Pr. med. - prețul mediu al tranzacțiilor
Var (%) - variația prețului față de ședința precedentă
Val (lei) - valoarea tranzacțiilor
Vol. - numărul de acțiuni tranzacționate

Dobînzile plătite de băncile comerciale persoanelor fizice pentru depozitele la termen în lei

Durata depozitului	Banca Comercială Română	Banca Română pentru dezvoltare	Banca "Ion Țiriac"	Banca București	Bankoop	Banc Post	Credit Bank	Banca Agricolă	Banca "Dacia Felix"
1 lună	40%	39%	40%	39%	44%		40%	42%	42%
3 luni	40%	40%	45%	41%	43%	38%	40%	49%	48%
6 luni	41%	41%	42%	38%	43%	40%	37%	45%	43%
9 luni	41%	42%		36%	43%		36%	45%	40%
12 luni	42%	43%	40%	35%	45%	42%	40%	46%	35%
la vedere	20%	15%	20%	16%	21%	18%	18%	17%	18%
suma minimă		100 000 lei	2 000 000 lei	1 000 000 lei negociabil	200 000 lei	500 000 lei	1 000 000 lei	500 000 lei	fără limită de sumă

Principala problemă a privatizării, văzută de o societate specializată din Germania

La privatizarea unei firme de stat, investitorii din Europa de Est nu știu să își asume riscurile necesare

■ *"În Bulgaria, privatizarea este de abia la început, în timp ce în România procesul se află în plină desfășurare iar în Germania de Est acesta este aproape finalizat" - a afirmat dr. Otto Oechsner, consilier al Guvernului federal din Germania pentru privatizarea din Bulgaria*

La începutul acestei săptămîni, la București, s-a desfășurat cea de a doua etapă a seminarului privind "Piețele de capital și privatizarea", organizat de Societatea de Cooperare Tehnică (GTZ) din Germania, la care singurul cotidian din regiunea Moldovei de la care a fost invitat un redactor este cotidianul "Monitorul" din Iași. Vă prezentăm în continuare o serie de elemente comparative privind privatizarea fostelor întreprinderi socialiste de stat din Germania de Est, Bulgaria și România.

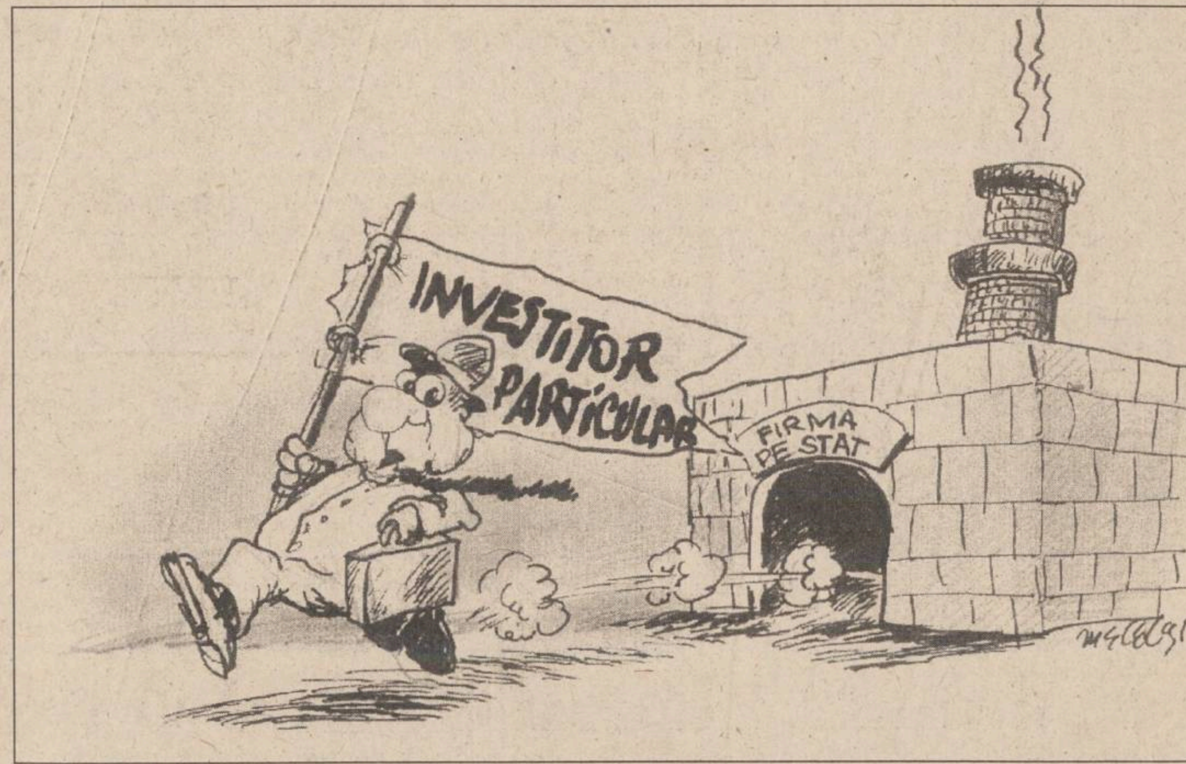

■ *În Bulgaria, salariul directorilor este limitat*

în timpul seminarului organizat de Societatea de Cooperare Tehnică (GTZ) din Germania, organizat la începutul acestei săptămîni în incinta Rokura Business Center de la hotelul "Dorobanti" din București, *dr. Otto Oechsner*, consilier al Guvernului federal german, a afirmat că principala problemă ce trebuie rezolvată în cadrul privatizării din țările Europei de Est este cea a asumării riscurilor de către investitorii particulari ce ar putea participa la acest proces. *"În plus, oamenii nu știu să își asume responsabilitatea în cazul privatizării unei firme de stat. În țările Europei de Est nu a existat niciodată în perioada comunistă o orientare către producție pe baza unor semnale venite de pe piață, respectiv totul a fost planificat pe o perioadă lungă de timp, iar planificarea era bătută în cuie"*, a declarat dr. Oechsner. Acesta consideră că, atît timp cît în Est nu a existat în ultimul timp o ofertă excedentară de produse, pe baza căreia solicitările de pe piață să determine concurența dintre producători, producția nu a răspuns cerințelor consumatorilor. În aceste condiții, planificarea producției firmelor este un element deosebit de dificil de realizat în prezent de către potențialii investitori particulari ce ar fi îndreptățiți să participe la privatizarea unei firme de stat. În plus, planificarea producției trebuie făcută pentru perioade scurte de timp și trebuie să fie flexibilă, pentru a preîntîmpina eventualele modificări ale cererii de pe piață.

În același timp, în fostele state comuniste lipsește în prezent motivația managerilor pentru activitatea depusă. Un exemplu în acest sens îl constituie limitarea salariilor directorilor de societăți din Bulgaria care pot fi doar de maximum trei ori mai mari decît retribuția colaboratorilor. *"Cînd cîștigul este limitat, nu există disponibilitatea la risc a managerilor"* - a afirmat dr. Oechsner.

■ *În România, investițiile în agricultură pot fi cele mai profitabile*

În prezent, conform opiniei specialistului german, în România prețurile terenurilor agricole sau chiriile ce trebuie plătite pentru exploatarea acestora sînt foarte mari. Totuși, sectorul agricol reprezintă o direcție de investiții foarte bună, în comparație cu domeniul similar din Germania, unde terenurile nu sînt la fel de productive ca în România.

În continuare, dr. Oechsner a afirmat că, implicit, investițiile în industria alimentară sînt la fel de profitabile, același lucru afirmînd și despre industria usoară românească. *"În ceea ce privește industria grea românească, investițiile necesare aici trebuie să fie foarte mari și firmele ar trebui întîi restructurate așa cum s-a procedat în Germania. Totuși, nu am foarte multe date despre situația economică din România, în ceea ce privește stadiul și problemele procesului de privatizare"*, a declarat consilierul german.

În prezent, sprijinul GTZ pentru România se referă la patru principale direcții: sprijinirea întreprinderilor înființate după 1989, cu maximum trei sute de salariați, cu activitate în industria ușoară; firmele deja privatizate mici și mijlocii; fostele cooperative meșteșugărești; firmele mici și mijlocii aflate în curs de privatizare.

Astfel, se asigură de către consilierii GTZ pentru aceste firme contacte directe cu potențiali parteneri de afaceri din Occident, participarea la unele Tîrguri comerciale din Vest și derularea unor activități de informare pentru firmele germane privind posibilitățile de colaborare cu partenerii români.

■ *În Germania, privatizarea nu s-a adresat cetățenilor*

Privatizarea din Germania de Est a avut ca principal obiect atragerea investitorilor care să asigure procesul de redresare a întreprinderilor prin aport de management și tehnologie, prin piețe de desfacere și noi produse. Acest proces s-a derulat sub coordonarea unei singure instituții federale, Agenția Națională a Privatizării (Treuhand), abilitată să administreze în custodie fostele întreprinderi de stat. Facem precizarea că procesul de privatizare din Germania de Est nu a folosit nici un fel de titluri de privatizare, sub formă de cupoane sau certificate de proprietate, distribuite cetățenilor. Singurele modalități de privatizare folosite au fost vînzarea întreprinderilor către investitori persoane juridice, reprivatizarea firmelor - respectiv retrocedarea acestora fostilor proprietari și lichidarea societăților pentru care nu mai exista nici o soluție de menținere în activitate, proces care a presupus o divizare anterioară.

Prin vînzarea la licitație s-a reușit privatizarea a circa 70 la sută din totalul firmelor de stat din estul Germaniei, licitații care au urmărit nu numai încasarea unor sume de bani, ci și menținerea obiectului de activitate al unității, restructurarea activității, asigurarea unor locuri de muncă, precum și refacerea distrugerilor ecologice cauzate de activitatea industrială din perioada comunistă. Din totalul celor aproximativ 14 mii de întreprinderi existente, circa 3700 au fost desființate, din care 80 la sută prin lichidare și 20 la sută prin închidere completă. Menționăm că lichidarea nu a presupus desființarea întreprinderilor, ci împărțirea acestora în mai multe părți, vîndute unor investitori, care au continuat să exploateze părțile cumpărate. În acest mod au putut fi menținute circa 30 la sută din locurile de muncă din cadrul fostelor întreprinderi propuse pentru lichidare. **(Alin TOCAN)**

ROMÂNIA RENEL REGIA AUTONOMĂ DE ELECTRICITATE
FILIALA DE REȚELE ELECTRICE IAȘI

R.E.N.E.L. - FILIALA DE REȚELE ELECTRICE IAȘI

anunță:

Pînă pe data de 12.01.1996, abonații casnici care dețin mai multe locuri de consum (garaje, case de vacanță, apartamente, etc.) la care nu s-a efectuat citirea de mai mult de 4 luni sînt rugați să ia legătura cu centrele de distribuție a energiei electrice (CDEE) pe raza cărora se găsesc aceste locuri de consum în vederea stabilirii datei cînd se va face verificarea indexului înregistrat pe contor.

În cazul cînd nu se dă curs acestei solicitări, sîntem nevoiți ca începînd cu data de 15.01.1996 să sistăm furnizarea energiei electrice la respectivele locuri de consum.

ALTER - EGO

urează
tuturor
colaboratorilor
și
partenerilor
de
afaceri
"LA MULȚI ANI!"

BANK CO OP

BANCA DE CREDIT COOPERATIST SA "BANKCOOP" - SUCURSALA JUD. IAȘI

urează tuturor
clienților și
colaboratorilor săi, un
CRĂCIUN
FERICIT
și un AN NOU 1996
care să le aducă
prosperitate și
numai împliniri.

CIB CIRO
CREDITANSTALT INVEST ROMANIA
FONDUL ROMÂN DE INVESTIȚII
administrat de CIRO
(Creditanstalt Invest Romania)
anunță următoarele performanțe financiare:
PROGRAMUL A
VALOAREA NOMINALĂ
10.000 LEI
VALOAREA LA ZI
A TITLULUI DE PARTICIPARE
36.200 LEI
CREȘTEREA FAȚĂ DE 1 IANUARIE 1995
CORESPUNDE UNEI DOBÎNZI BANCARE
ANUALE DE CCA. 90%
PROGRAMUL B
VALOAREA NOMINALĂ DE REFERINȚĂ A
TITLULUI DE PARTICIPARE
100.000 LEI
VALOAREA LA ZI A TITLULUI DE
PARTICIPARE
106.100 LEI

FIBRESIN
produce
și
comercializează
la prețuri
deosebit
de
avantajoase
- antigel
- electrolit
- lichid frînă
- detergenți lichizi auto
- detergenți lichizi uz industrial
- detartranți uz sanitar
- acid clorhidric tehnic
- praf de curățat
- parbrilux (soluție curățat

Calea Chișinăului nr.29
tel/fax 137389;
telex 22251

.NOU...NOU...NOU...NOU...NOU.

MITSUBISHI
ELECTRONIC VISUAL SYSTEMS

are plăcerea de a anunța pe cei interesați
că dispune acum și în România
de un stoc cuprinzînd toată gama de
CONSUMABILE
(inclusiv hârtie termosensibilă specială)
pentru videoprinterele MITSUBISHI
alb-negru și color

●

Toți utilizatorii sistemelor electronice vizuale
și ai produselor electronice de larg consum
marca MITSUBISHI
pot beneficia de service post-garanție și
întreținere prin intermediul
CENTRULUI SERVICE
deschis de firma noastră.

●

Pentru detalii suplimentare
contactați biroul nostru de informare din București,
Str. Speranței nr. 21, Sector 2
Tel./Fax: 01-323 61 16; 01-615 37 38.

S.C. COMTEX S.A. IAȘI
Str. Grigore Ureche nr. 3,
bl. Gh. Șonțu, tel. 214074

S.C. COMTEX S.A. Iasi face cunoscut că pentru a veni în întîmpinarea cumpărătorilor, magazinele sale vor funcționa în perioada sărbătorilor, în următorul program:

- ❑ sîmbătă 23 dec. 1995 - *8.00-18.00*
- ❑ duminică 24 dec. 195 - *8.00-15.00*
- ❑ luni 25 dec. 1995 - *închis*
- ❑ marți 26 dec. 1995 - *8.00-15.00*
- ❑ sîmbătă 30 dec. 1995 - *8.00-18.00*
- ❑ duminică 31 dec. 1995 - *8.00-15.00*

DEPUNEȚI CUPONUL NOMINATIV
ȘI CERTIFICATELE DE PROPRIETATE LA
FONDUL PROPRIETĂȚII PRIVATE II MOLDOVA !

În acest an,
cel mai frumos
dar de sărbători
este
o investiție
sigură și
profitabilă
pentru viitorul
copiilor
dumneavoastră !

ACȚIUNI
FPP II M

ACȚIUNI ALE
FONDULUI PROPRIETĂȚII
PRIVATE II MOLDOVA !

UN CÎȘTIG SIGUR
PENTRU DUMNEAVOASTRĂ!

Filiala Iași, str. G. Ureche 3, tel. 032/112.008

MONITORUL INTERN

Desi a scăpat cu cîteva zgîrieturi

Victima unui accident rutier solicită cheltuieli de înmormîntare

Victimă a unui accident rutier, Valeria Iliescu, subingineră la SC Rolast SA din Pitesti, a cerut soferului despăgubiri pentru cheltuieli de înmormîntare, informează IPJ Arges. Ea a fost accidentată de soferul Ion Ilie, care conducea un Watburg. Ca urmare a coliziunii, Valeria Iliescu a scăpat cu cîteva zgîrieturi. Totusi, pe 19 decembrie, ea a depus la sediul Biroului Rutier din cadrul Politiei Circulatie Pitești o cerere prin care solicită șoferului despăgubiri pentru cheltuieli de înmormîntare.

Scade numărul parlamentarilor

Senatorul PSM Mihai Lădariu a decedat în urma unui atac de cord

Senatorul PSM Mihai Lădariu a decedat, miercuri seara, în urma unui atac de cord. Mihai Lădariu, în vîrstă de 49 de ani, a intrat în Senat în 1992, pe listele PSM, depuse în județul Gorj. Membrii Senatului au ținut, joi dimineata, un moment de reculegere în memoria fostului lor coleg.

După ce anuntase că va părăsi orasul

Singurul eliberat din lotul Ilașcu a primit locuință în Cluj

Petru Godiac, singurul eliberat din lotul Ilașcu, a primit, în această săptămînă, locuință în Cluj, repartizată de Primăria municipiului. În urmă cu o lună, cererea pe care acesta o depusese la Consiliul local fusese respinsă, pe motiv că Godiac nu lucrează la o firmă de stat. Fostul coleg de celulă a lui Ilașcu, devenit după eliberarea din închisoare cetătean de onoare al Clujului, anuntase prin intermediul mass media că va părăsi municipiul, deoarece si-a pierdut orice speranță de a mai obține o locuință.

În acest an

Deficitul comercial al României nu va depăși 1,6 miliarde dolari

Deficitul comercial al României se va situa, la sfîrșitul anului 1995, între 1,5 si 1,6 miliarde dolari, a declarat Agenției MEDIAFAX Petru Crisan, ministrul Comertului. Volumul comertului exterior al României se va situa, conform estimărilor Ministerului Comertului, între 16 si 16,5 miliarde dolari, a declarat Petru Crisan, la conferinta de presă de miercuri. "Fată de 1994, situația s-a înrăutățit, dar se justifică prin importul masiv de utilaje efectuat de partenerii străini în contul aportului de capital social la societătile mixte nou-create si în contul investitiilor străine în România. În deficitul comercial pe 1995, aceste importuri reprezintă circa 1,2 miliarde dolari, astfel încît putem afirma că deficitul real este de circa 400 milioane dolari", a declarat ministrul Comertului. În bugetul pe anul 1996, prezentat în Parlament, a fost prevăzut un deficit comercial între 1 si 1,2 miliarde dolari.

O decizie luată la limită

Parlamentul a hotărît să prelungească perioada de subscriere a cupoanelor

■ *din procesul de privatizare au fost excluse societățile mobiliare*

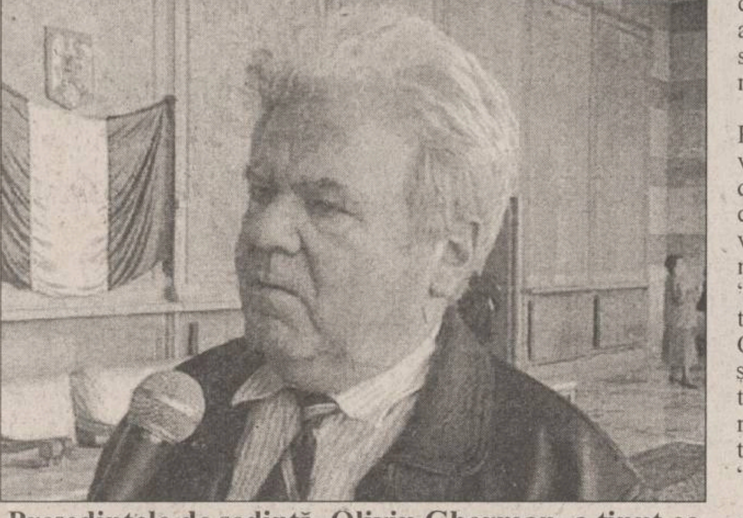

Președintele de ședință, Oliviu Gherman, a ținut ca parlamentarii să aibă ultimul cuvînt

Parlamentul a hotărît să prelungească perioada de subscriere a titlurilor de privatizare.

Schimbarea certificatelor de proprietate și a cupoanelor nominative pentru societățile comerciale se va desfășura pînă la data de 31 martie 1996, iar pentru FPP-uri, pînă la 30 aprilie 1996, s-a stabilit, ieri, în plenul Camerei Deputaților și Senatului, întrunite în ședința comună.

Cele două Camere legislative au dezbătut, în ședință comună, Raportul de mediere la legea de modificare a Legii nr. 55/1995 privind accelerarea privatizării, deoarece, miercuri, atît Camera, cît și Senatul respinseseră raportul de mediere.

Singurul text aflat în divergență între cele două Camere legislative se referă la instituțiile unde poate avea loc schimbarea certificatelor de proprietate și a cupoanelor nominative contra acțiuni. Senatul inclusese, pe lîngă FPP-uri, CEC, Regia Autonomă Poșta Română, societățile bancare cu capital de stat, societățile de asigurare cu capital de stat și societățile comerciale (pentru acțiunile proprii), și societățile de valori mobiliare autorizate. Camera Deputaților a adoptat un text în care excludea societățile de valori mobiliare autorizate, iar varianta sa fusese votată și în Raportul de mediere.

În consecință, plenul Parlamentului a votat pe rînd variantele articolului în discuție în forma stabilită de către Senat, dar la numărarea voturilor s-a constatat că numărul de 145 de voturi "pentru" nu era suficient pentru adoptarea articolului. Conform Regulamentului ședințelor (articol 38 alin. 3), trebuia întrunit numărul majorității deputaților și senatorilor, adică 242 de voturi "pentru".

Prin urmare, ***Oliviu Gherman***, președintele Senatului, a supus votului textul Camerei, care a întrunit 184 de voturi "pentru", și acestea fiind insuficiente pentru adoptare.

În această situație, din legea de modificare a Legii nr. 55/1995 a fost eliminat articolul în divergență, legea fiind considerată adoptată în forma redusă.

Astfel a fost respinsă și propunerea susținută de președintele Ion Iliescu și de grupul parlamentar UDMR, ca schimbarea certificatelor și cupoanelor să poată avea loc și la sediile societăților comerciale (incluse pe lista de privatizare în masă) în schimbul acțiunilor proprii.

În aceste condiții, Ordonanța de urgență, deja pregătită de Executiv, nu mai are sens. Prin ordonanța de urgență, se intenționa să se legifereze exact același text ca acela stabilit în ședința comună, renunțîndu-se la prevederile referitoare la societățile de valori mobiliare.

Ordonanța de urgență a fost păstrată ca o ultimă variantă în cazul în care Parlamentul nu se întrunea în ședință comună, ceea ce s-a întîmplat ieri.

LADO încearcă să obțină cetățenia Regelui Mihai la Curtea Europeană a Drepturilor Omului

In 1994, Liga pentru Apărarea Drepturilor Omului (LADO) a introdus o actiune la Judecătoria Sectorului 1 Bucuresti, prin care cerea să se constate că, în drept si în fapt, ***Regele Mihai*** este cetătean român.

Motivînd lipsa unei împuterniciri speciale din partea Regelui Mihai prin care LADO să-i reprezinte interesele, instanța a respins acțiunea, inclusiv recursul declarat de LADO.

"Numai cel în numele căruia se judecă poate contesta această calitate (cea de reprezentare - ***n.r.***), ***or, pînă acum, Casa Regală nu mi-a contestat dreptul de a apăra interesele Regelui Mihai, în fața unei instanțe"*** - a declarat ieri presedintele LADO, ***Nicolae Ștefănescu-Drăgănești***, într-un interviu acordat postului de radio BBC.

În sprijinul afirmațiilor sale, președintele LADO invocă ***"mandatul tacit"***, prevăzut în Codul Civil, ***"care spune că oricine gere (este un cuvînt arhaic) interesele altuia, dacă nu există opunere, înseamnă acceptare tacită"***.

LADO s-a adresat recent printr-o cerere Comisiei Europene a Drepturilor Omului, care a trimis cererea Curții de la Strasbourg. ***"În cerere am arătat că s-a încălcat dreptul la apărare"*** a declarat presedintele LADO, solicitînd statului român daune-interese de 500.000 franci.

"Dacă Curtea de la Strasbourg spune că pot să-l reprezint pe rege, imediat dosarul va fi repus pe rol, să judecăm fondul cauzei", afirmă avocatul Nicolae Ștefănescu-Drăgănesti, presedintele LADO. Răspunsul de la Strasbourg va fi dat pînă la 1 februarie anul viitor.

I-am solicitat judecătorului ***Corneliu Turianu***, fostul presedinte al Tribunalului Municipal București, cîteva precizări legate de aspectul juridic al acțiunii declansate de LADO. ***"Cererea LADO mi se pare oarecum nejustificată"*** - ne-a spus judecătorul Corneliu Turianu. În opinia sa, cetătenia nu este o problemă care poate fi pusă în cauză, aceasta existînd prin nastere.

Juridic, ***"acțiunea în constatare"***, cum este cea declansată de LADO, ***"este ineficientă"***, consideră Corneliu Turianu.

"Este ca și cum ai cere unei instanțe să constate că exiști" - a mai afirmat fostul președinte al T.M.B., care se declară sceptic și în privința deciziei pe care ar putea-o lua Curtea de la Strasbourg.

"Problema nu este a Regelui Mihai, ci a regalității" - consideră Corneliu Turianu, totul plecînd de la poziția oficialităților române fată de aceasta. **(Pavel LUCESCU)**

Pavel Todoran se justifică

"Românii nu sînt educați și pregătiți psihologic pentru un conflict de proporții"

■ *el este totuși acuzat de către BNS și Cartel ALFA că a pactizat cu Puterea*

Românii nu sînt încă destul de educați și pregătiți psihologic pentru a duce un conflict care să se încheie cu o grevă de proporții, a declarat, ieri, liderul CNSLR-Frăția, ***Pavel Todoran (foto)***.

Liderul sindical a apreciat că structurile sociale, tipice unei societăți democratice echilibrate, nu sînt încă cristalizate, iar membrii de sindicat se tem să meargă cu acțiunile pînă la capăt, fiindcă nu au încredere în rezolvarea unui conflict cu Puterea în acest fel.

Todoran a explicat că Acordul social nu este un semn că Frăția s-a vîndut Puterii, ci a ales singura soluție existentă în acel moment, pentru cîștigarea a cît mai mult din revendicările acestei centrale.

"Atacurile împotriva noastră sînt obișnuitele atacuri ale Cartelului Alfa, care își dedică multe conferințe de presă denigrării altora", a remarcat Pavel Todoran.

La începutul anului 1995, CNSLR-Frăția a declanșat campania "Forța Realității", care a eșuat la începutul verii.

Pe 14 iunie a.c., mitingul de protest de proporții din Capitală, anunțat de Cartel Alfa, BNS și CNSLR-Frăția, s-a bucurat de participarea a numai cîteva mii de manifestanți.

Ulterior, BNS și Cartel Alfa s-au retras de la negocierile cu Patronatul și coaliția de guvernămînt, în vreme ce Frăția a continuat negocierile, pînă la semnarea Acordului social.

În urma acestui eveniment, Alfa și BNS au acuzat CNSLR-Frăția că a devenit sindicatul galben al puterii.

GIANI
în toate magazinele
PASTELE GIANI
SPAGHETA CARE A CUCERIT PLANETA
UNIC DISTRIBUITOR

TESTER TRADING
Luca Arbore 2
tel. 032-250559
032-250699

PROPAST
Str. Iași - Tomești nr. 12
Tel: 032/232.577
032/232.579

EDITORIAL

Dl. Dubeț își cere scuze

Ovidiu ȘIMONCA

Realizez în mod excepțional, pentru cîteva zile, o emisiune de dimineață la Radio Nord-Est, intitulată "Micul dejun". Ajung la radio la ora 5,10 și împreună cu prietenul și colegul Cătălin Elisei sîntem primii care deschidem ziua la Radio Nord-Est. Pentru mine, cel puțin, e o experiență utilă și semnificativă. Aici sînt de făcut cîteva observații.

Prima legătură cu lumea a locuitorilor Iașului este radioul. Sîntem ascultați din primul moment și la orice greșeală, întrebare sau reușită (vorbă bine spusă) primim confirmare telefonică imediat. Avem cîte un telefon la aproape fiecare intervenție radiofonică. E reconfortant și stimulator să descoperi că nu vorbești în gol, că informațiile ajung la ascultător.

A doua observație: dimineața, spiritul critic al oamenilor funcționează din plin. E o prejudecată faptul că oamenii sînt somnoroși și se dezmeticesc greu. Telefoanele pe care le-am primit la Radio Nord-Est în ultimele dimineți descoperă un public plin de viață, neîncrîncenat, unde anonimatul, bășcălia ieftină și glumele porcoase nu-și găsesc loc. Mă și gîndeam, mai în glumă, mai în serios, că revoluțiile ar trebui declanșate dimineața și închise seara sau noaptea, printr-o conspirație de catifea, iar apoi reluate dimineața într-un flux nesfîrșit.

Am realizat ieri un rudimentar sondaj de opinie printre ascultătorii emisiunii "Mic dejun". Cu o zi înainte, directorul Regiei Autonome Termoficare promitea presei (și declarația fusese difuzată de presa ieșeană) că va da apă caldă ieșenilor, zilnic, între orele 6-11 și 16-22, în toate cartierele Iașului. În primul moment, ne-am frecat la ochi și am surîs neîncrezători. Așteptam să se întîmple minunea. Și ieri dimineață i-am rugat pe ascultătorii noștri să ne sune și să ne spună dacă au apă caldă, așa cum a promis dl Dubeț. Au început să curgă telefoanele din Tătărași, Nicolina, Păcurari, Alexandru cel Bun, Dacia. Oamenii cu nume și prenume, cu adresă completă, indicîndu-ne și punctul termic de care aparțin, ne-au spus: "Dubeț, ăsta, e un mincinos! Nu avem apă caldă" sau "A curs apa caldă, dar numai jumătate de oră" sau "Tîrîie apa caldă, dar s-a oprit, în schimb, apa rece" sau "La noi în bloc, apa caldă ba curge, ba se oprește". Cele mai multe telefoane ne-au semnalat că, în cursul dimineții, n-a fost apă caldă. Am aflat că, ieri dimineață, la ora 8.00, în cartierul Nicolina II, n-a fost nici apă rece, nici apă caldă. Toată această comedie a culminat cu un telefon primit la ora 10.30, cînd un cetățean din zona Gării ne-a spus că a avut încredere în dl Dubeț, a intrat sub duș la ora 10.05 și la 10.10 s-a oprit apa caldă, el fiind acum lîngă telefon, cu șamponul și săpunul pe corp. L-am rugat pe cetățeanul revoltat să asculte interviul pe care Florin Ghețău l-a realizat cu Arcadie Dubeț, directorul Regiei Autonome Termoficare, în care dl Dubeț își cere scuze că nu și-a putut ține promisiunea de a furniza apă caldă, zilnic. Omul nostru din zona Gării a adăugat: "Poate să-și ceară pînă la Revelion scuze dl Dubeț. Ăsta procedează ca rusul: întîi ne lasă fără apă caldă și pe urmă își cere scuze. Dacă aveați un reporter profesionist, trebuia să-i dea cu reportofonul în cap domnului Dubeț".

Trăim într-un oraș în care fiecare face ce vrea. Dl Dubeț promite și pe urmă își cere ispășit scuze. Dl Cuza, directorul RATC, ne declară că nu s-a mai întîmplat nicăieri în țară și în Europa ca un tramvai să coboare "cam singurel" cale de aproape o jumătate de kilometru, cum s-a întîmplat la accidentul de miercuri, RAJAC n-are o explicație de ce a prelungit reparația la apă rece peste termenul anunțat inițial cetățenilor orașului Iași.

Cam așa arată lumea noastră tragicomică, la șase ani de la evenimentele din decembrie 1989. O lume bezmetică, fără reguli de conviețuire socială, fără drepturi și obligații, o lume în care individul este tratat ca un gunoi, suferind și revoltîndu-se pe degeaba. Dl Dubeț și-a cerut scuze față de cetățenii Iașului. Scuzele nu țin loc de apă caldă. Măcar dl Dubeț a oferit o explicație pentru lipsa de apă caldă și o greșeală recunoscută e pe jumătate iertată. Pe Arcadie Dubeț îl dă afară din casă, în aceste zile din apropierea Crăciunului, naivitatea. Oare să nu fi fost conștient dl Dubeț că nu va putea da apă caldă la discreție înainte de a se bate cu pumnul în piept și a face promisiuni neonorate? În ce loc din lume tramvaiele pornesc singure, de parcă ar fi conduse de fenomene paranormale, sar de pe linii și lovesc alte autobuze și troleibuze? În ce loc din lume cărăm apă cu găleata, pînă la etajul nouă, țevile pocnind, reparațiile fiind făcute de mîntuială și cetățenii ajungînd la exasperare?

Dincolo de analize politice sofisticate, dincolo de sondaje de opinie bine sau prost realizate, dincolo de emisiunea de "Actualități" pe care o blamăm sau o ovaționăm, orașul trăiește altfel, dimineața: abia dimineața sîntem cumva față în față cu realitatea, în afara unui mesaj mediat, care poate să deformeze sau să disimuleze realitatea. În omul care urcă, fără lift, pînă la etajul nouă, stă un virtual alegător, iar numărul de găleți cărate datorită lipsei de apă rece poate fi un elocvent barometru electoral. Dl Văcăroiu nu locuiește în Nicolina și, din cîte știm, nici nu vrea să se mute acolo. Iar un oraș cultural este așa și dacă sînt asigurate toate aceste lucruri mărunte insesizabile în Occidentul la care toți ne zgîim ochii. ■

CAFEAUA DE DIMINEAȚĂ

Cei 140 de ani ai Școlii Normale "Vasile Lupu"

Aurel LEON

Primul care mi-a povestit despre această minune de școală a fost tatăl meu, absolvent de la "Vasile Lupu". Știam că e cea mai veche școală din țară, înființată la 15 decembrie 1855, că e model de organizare a unei instituții de învățămînt în sud-estul Europei; mai aflasem că era școala preferată a lui Mihail Sadoveanu, care fusese și președintele comitetului școlar și chiar a predat limba română la această școală.

Din istorie știam că între 1863 - 1868 a fost director al școlii Titu Maiorescu. El a fost cel care a întocmit și primul anuar al școlii, în 1864, anuar care va fi reluat abia în 1927. Știam de la Gh. Chirițescu, fost absolvent și secretar al școlii, că la ora pe care o ținea Sadoveanu despre Eminescu sau Creangă asista școala întreagă, nu doar elevii unei clase. Erau cancelariile goale. Datorită lui Sadoveanu au devenit cititori talentați din Creangă, V. Todicescu, directorul școlii și Gh. Chiritescu, avocat.

Spre sfîrșitul vieții sale, Sadoveanu povestea că o mare satisfacție literară i-a fost dat să trăiască în 1923. Faptele povestite de profesorul Gh. Ghibănescu s-au petrecut în felul următor:

"În perioada interbelică, Școala Normală a cunoscut o evoluție permanent ascendentă, sub îndrumarea competentă a unor directori ca V. Todicescu sau Ștefan Bârsănescu. De pe băncile școlii ies acum noi chipuri de învățători, gata să-și îndeplinească misiunea în primul rînd la sate, gata să contribuie la unificarea culturală a tuturor românilor pentru ștergerea diferențelor care mai existau între vechiul regat și noile provincii unite. Un asemenea ideal educativ era expus de Ștefan Bârsănescu la începutul anului școlar 1926-1927, și urmărit cu ardoare în scurta, dar rodnica perioadă în care el s-a aflat la conducerea Școlii Normale."

Deci, în 1923, luna mai, a avut loc, sus, la Breazu o reuniune a școlilor normale din Ardeal, Bucovina și Basarabia. În ultima seară, oaspeții, înainte de plecare, aflînd că Mihail Sadoveanu e președinte, cerură să-l vadă neapărat. Era miezul nopții. Ce să facă? Todicescu și Ghibănescu hotărîră să-i ducă pe elevi la maestru. Zis și făcut. Porniră un șirag de cămăși albe (uniforma normaliștilor era costumul național) între școală și vila Sadoveanu. La vilă - stins tot.

Dînd ocol casei, văzură prin oblon, lumină în biroul maestrului, îl zăriră; lucra la birou. Elevii făcură cerc și începură să cînte (se știe că normaliștii sînt buni muzicieni. "La început, povestea Sadoveanu, credeam că visez, că am tulburări de auz. Am deschis canaturile ușii și mi-a apărut un tablou feeric, în bătaia lunii. În fund, livada înflorită. În față, în cerc, toate provinciile țării întregite veniseră pentru o serenadă de recunoștință. A fost cea mai emoționantă răsplată a scrisului meu."

Aceasta a fost doar o fațetă din existența acestei bunici a învățămîntului normal. Avatarurile ei sînt prea dureroase ca să le mai amintim. Întîmplarea a făcut ca, în anul în care gospodăria școlii a fost trecută de la un minister la altul, ajungînd la ministerul agriculturii, eu să preiau inventarul de la directorul Avădanei și am rămas uimit de perfecta organizare autarhică a acestei unități.

Aceasta avea tot ce era necesar pentru traiul elevilor, de la brutărie la seră și de la cizmărie la capelă. Idealul școlii repuse astăzi în rosturile ei firești, rămîne cel preconizat de Titu Maiorescu: "un învățător trebuie să ocupe un loc de frunte în viața socială, să fie un pioner în acțiunea de culturalizare a maselor populare, un factor activ în procesul de construcție a culturii moderne a României."

Din prospectul redactat cu prilejul sărbătoririi aniversării celor 140 de ani aflăm: "Liceul Pedagogic", în prezent Școala Normală (1990), are un profil umanist, oferind absolvenților o dublă specializare: educatori-învățători.

Pe de altă parte, de anul acesta, în localul liceului își desfășoară activitatea Seminarul teologic ortodox "Sfîntul Vasile cel Mare" și Școala postliceală de asistență psihopedagogico-socială și teologică romano-catolică ("Colegiul I Fericitul Ieremia")

Școala are ca specific formarea viitorilor formatori iar ca obiective: dezvoltarea sentimentului responsabilității față de propria profesie, asimilarea unei culturi generale și profesionale ca elemente structural-dinamice ale unei continue formări; cristalizarea unei personalități a cărei integritate să rezulte din libera aderare la valori autentice.

Închideți ochii și visați la profilul omului de mîine. ■

POLIGON

Crăciun fericit, dacă aveți cu ce...

Dorin SPINEANU

De șase ani încoace îmi tot propun să scriu, de Crăciun, mai blînd și mai așezat, fără neapărate referințe critice la ***Președinte*** și ***Guvernul*** său de marionete

Și nu pot! După alegerile din Rusia cîștigate de comuniști poți fi sigur, cititorule, că se fac nenumărate calcule pentru fraudarea alegerilor locale și generale de la anul. Ne mișcăm (se mișcă ăștia, bolșăvicii din interior) după cum bate vîntul înghețat de la Moscova. Dacă s-ar mișca numai ei, atîta pagubă!

Am putea spune: Retardații între ei!

Numai că, numai că la putere sînt ***visătorii excremențiali ai istoriei totalitare***, iar noi, noi ăștia, oamenii obișnuiți, sîntem cobaii lor. Au totul la îndemînă: Televiziunea, Armata, Securitatea. Au obediența noastră și lipsa exercițiului democratic. Cu un surîs preparat în laboratoarele KGB prostesc o țară. Cu un băiat frumușel, polilingv, scot din minți electoratul feminin. Cu o floare, ulterior un buchețel de trei, se plasează în fruntea mesei, ***massei***!

Și exemplele ar putea continua!...

Nu-i interesează decît propria prosperitate, indiferent pe ce căi ar obține-o. Nu s-au dat ei în lături de la crimă în 1990 și 1991, cînd au năvălit cu turmele negre în abatorul ad-hoc al Pieței Universității...

Poporul, în viziunea lor, este o masă de manevră, cei care ***au datoria*** să le plătească luxuria diavolească în care se tăvălesc, nesimțitori la coșmarul cotidian trăit de poporul român.

Am oroare de majusculări și aș fi scris, totuși, cu literă mare ***Popor Român***, poate ar fi tresărit...

Însă, cum să tresară, la ora aceasta sînt beți de fericire, porcii guită disperat, înjunghiați în curtea Cotrocenilor, din cuhnii vine miros îmbietor de friptură, e Crăciunul, numai că nu ***Nașterea Mîntuitorului*** o sărbătoresc bolșevicii ăștia, ci revigorarea Satanei prin... alegeri democratice.

Să nu ne pierdem nădejdea, creștini dumneavoastră, mai putem da încă lovitura în Estul Europei, putem avea o victorie a dreptei la noi spre deosebire celelalte țări foste frățești.

Crăciun îmbelșugat și Sărbători fericite!

La mulți ani! ■

P.S. Mă pot lăuda că am primit și eu un cadou de sărbători; e vorba de scrisoarea ***Alexandrinei Mihaela Popa*** care îmi scrie:

"Am zece ani și sînt în clasa a IV-a la Școala nr. 43, «Dimitrie Sturdza». Nu am scris prea frumos pentru că sînt în ghips și stau numai în pat".

Alexandrina mi-a trimis cîteva poezii care denotă o mare sensibilitate și o anume ușurință în a versifica. Am să transcriu poezia ***Frunza***, pentru tonul ei jucăuș care o prinde atît de bine pe această fetiță, care stă la pat, acum, în vacanță...

"Frunză galbenă de nuci/ Spune-mi mie un'te duci?// Pleci pe ape și prin vînt/ Și-apoi cazi iar la pămînt// De ce nu stai la locul tău/ Ca să vezi că nu e rău?"

Alexandrina, atenție la ortografie! În rest, după tonul scrisorii tale îmi dau seama că ești isteață, gurală și neinhibată. Mi-aș dori ca toți copiii să-ți semene. Ne-ar fi și nouă mai ușor! La mulți ani și multă sănătate. Am să-ți telefonez cît de curînd. Crăciun fericit!

CAPETE DE RÎND

Vindem nimicuri pe nimic

Nichita DANILOV

În momentele mele de depresie, obișnuiesc să citesc ***Mica publicitate***, ***Biblia*** vieții noastre cotidiene. Găsesc în scurtele anunțuri atîta speranță, atîta disperare, atîta dorință de cîștig, atît calcul sentimental, cît și calcul rece, ghicesc în spatele cuvintelor albe, seci, atîtea drame și comedii, încît mă afund în ele cu nesaț; ele îmi liniștesc spiritul și-mi stimulează fantezia. Citind ***Mica publicitate***, simți că nu ești singur pe lume, auzi în jur glasuri vesele și triste, de parcă ai trece într-o zi frumoasă de duminică prin mijlocul unui bazar, unde vînzătorii de haine vechi, vînzătorii de nimicuri, bișnițarii, hoții de buzunare, țăranii, orășenii, doamnele și domnii, amestecîndu-se de-a valma cu lucrurile și dobitoacele, aleargă încolo și încoace, fiecare dorind să pună mîna pe un chilipir sau pe un fraier, să cumpere sau să vîndă nimicul pe nimic. De la rubrica de ***Felicitări***, ochii îmi alunecă spre cea de ***Meditații***, iar de aici la altele: ***Pierderi, Vînzări, Cumpărări, Decese, Condoleanțe, Închirieri, Diverse, Mesaje speciale*** și ***Mesaje matrimoniale*** etc. etc. De la o bucată de timp, unul și același anunț mă întristează peste măsură. ***Dispariții***: "Apel către o mamă. Dacă mai este în viață, soțul și cei șase copii o roagă cu disperare să se întoarcă acasă. Soția și mama lor este Elena Cozma din Iași, 44 ani, născută în satul Hăndrești, com. Oțeleni, familia Crismăriuc (Nanai). Dispărută la data de 14.10.1995. Semnalmente - înălțimea 1,60 m, păr lung, cărunt, îmbrăcată cu pulover roz, fustă roșie în dungi, ciorapi negri, pantofi negri". După această succintă prezentare, urmează strigătul; dincolo de patetismul lui, găsim disperare. Strigătul soțului și al copiilor: "Dragă soție și mamă, dacă mai exiști pe acest pămînt românesc, gîndește-te la bunul Dumnezeu, dacă ne-ai uitat, și El te-a uitat pe tine. Noi te rugăm să nu ne mai ții cu ochii în lacrimi, viața noastră fără tine ne este în pericol. Soțul și cei 6 copii te așteaptă cu drag de sărbători acasă. Cine poate da relații este rugat să sune la tel. 13.56.42." Sau un alt anunț, la fel de tragic: "A dispărut din Spitalul Bârnova, pe data de 2 sept. 1995, Mihai Catargiu, 45 de ani, internat pe data de 28 august, în pijama alb cu bleu, cărunt, un dinte din față lipsă, ochi căprui, tatuat pe mînă cu o fată." Un întreg roman e concentrat în aceste cîteva rînduri. Gîndul te duce la Gogol, Cehov, Dostoievski, Caragiale. Recitindu-l, mă scutur de fiori de spaimă, ca în urma unui coșmar. Nu se știe spre ce destin te împinge soarta. Dau în grabă la o parte cîteva pagini și trec la ***Mesaje***. Aici întîlnești mai multă veselie, mai mult optimism decît la oricare altă rubrică. La ***Mesaje speciale***, dai însă și peste anunțuri enigmatice, care înfioară: "Gino. Am aflat autoturismul break în care ai încărcat hîrtia. Vino singur, cu elasticul. Va fi mai rău. Am martori." Sau: "Dl M. Sînteți așteptat în Păcurari, în legătură cu accidentul din seara de 13 octombrie."

Să trecem însă peste tot ce-i trist și sumbru; viața mai are și alte aspecte; fie că ești tînăr sau bătrîn, ea merită să fie trăită. Iată un anunț plin de optimism: "Doi tipi extrem de trăzniți caută două ***d-re adevărate***, pentru petrecerea unor Sărbători adevărate. Marx & Marcus". Dacă Marx & Marcus sînt doi tipi într-adevăr trăzniți, cum spun, de ce le trebuie, pentru petrecerea Sărbătorilor, două d-re adevărate? Falsele domnișoare au mai mult lipici. Două domnișoare adevărate s-ar putea să-i inhibe. Dar iată încă un anunț la fel de amuzant: "Domn din Grecia, situație materială bună, titrat, fără vicii, doresc cunoștință cu d-ră (d-nă) (cu sau fără vicii, titrată), 22-30 de ani, în vederea petrecerii Sărbătorilor de iarnă și ajutor reciproc. Mesaje pentru Marcus." Din partea lui Marx există un alt anunț: "Tînăr atrăgător, cu apartament, 25/1,82, liber ca pasărea, caut parteneră frumoasă, suplă ca mod de gîndire, subțire la propriu și la figurat, fără obligații morale, căreia să-i placă aventurile și sportul pe rotile. Lăsați mesaje pentru Marx."

Iată ce înseamnă să fii tînă și fără complexe, la ***Mica publicitate*** Privindu- pe tînăru Marx, chiar însuși bătrînul Marx s-ar întreba: la ce mi-a folosit filosofia? Lucrurile se puteau rezolva mult mai simplu. O domnișoară tînără, zglobie, năstrușnică mi-ar fi deschis o altă viziune asupra proletariatului și-a lumii...

Vroiam tocmai să-mi continui firul ideii cu Marx, cînd ochii mei dădură peste următorul anunț de la rubrica ***Pierderi***: "Pierdut profesor, candidat la președinție, cu tot cu lesă și barbișon. Răspunde la numele Emil. Sunați la Marx, aducătorului - o substanțială recompensă!"

Domnule Marx, v-ați întrecut cu gluma! Nu glumiți cu cele sfinte! Dl profesor e prea sobru, n-are umor nici cît negru sub unghie. ***"Academia Cațavencu"*** a tot glumit pe seama lui și dl profesor s-a supărat atît de tare, că n-o mai citește, căci, dacă ar fi citit-o, ar fi aflat că a fost distins cu un înalt premiu și s-ar fi prezentat la bal să-l ridice. Alții, chiar dacă se supără, continuă s-o citească. Și fie că au sau n-au umor, zîmbesc, ba chiar se prezintă și la sediu, cum a făcut zilele acestea mult iubitul și stimatul nostru președinte. Domnia sa chiar dacă n-are umor, a învățat atîta politică, încît încearcă să se poarte politicos cu ziarele, că, de, vine campania electorală!

Noi însă ne hrănim spiritul de la o bucată de timp cu ***Mica publicitate***. ■

CHIAR NU VĂ INTERESEAZĂ BASARABIA?

Rușii de pe Nistru

Vlad VLASE

De ce dispar cerbii în Basarabia? - se întreabă stupefiați demnitarii care nu prea au ce vîna în afară de "urecheați". Răspunsul l-au dat țăranii din sudul provinciei, care au depistat în locurile împădurite formațiuni paramilitare din Transnistria. Au fost cazuri cînd braconierii venetici au fost prinși în flagrant delict, adică cu cerbul împușcat, dar cum să-i rețină țăranul cu mîna goală? Spre deosebire de braconaj, simple ciordeli sau găinării - o adevărată nenorocire pentru Basarabia o prezintă furtul general, la nivel de guvern. În loc să cadă guvernul, a căzut imunitatea legilor și dreptul de stăpîn al autohtonilor. Cum să nu fure ca-n codru alogenii, care se bucură de dreptul de a împărți bunurile agonisite de basarabeni? Neocomunistul Morev, primarul de la Bălți, încheie nestingherit tot felul de tranzacții cu neocomunistul Tabunșcic, prezidentul Găgăuziei, și cu marioneta Smirnov, prezidentul autoproclamatei rezervații bolșevice de dincolo de Nistru.

A propos de tîlhăriile din Transnistria. Însuși termenul "transnistria", tradus în rusește - PRIDNESTROVIE - este un simbol al furtului de teritorii, implicînd prezența unui stat străin PE (și nu după) NISTRU. Astfel, emisarii ruși, înarmați pînă-n dinți (Armata a 14-a), dau de înțeles nu numai lui Snegur, dar și lui Iliescu că totul se plătește pe lumea asta, inclusiv prostia "domnitorilor". Dacă rușii sînt o nenorocire pentru toate popoarele, pentru românime ei sînt o tragedie. Am spus-o și o mai spun: nu vedem noi Transnistria, cum nu ne vedem ceafa fără oglindă.

Mă mir, însă, că guvernanții noștri o fac pe optimiștii, contînd pe americani în această problemă explozibilă. Ce-i pasă americanului de românul din dreapta Nistrului căruia i s-au furat și pămîntul, și libertatea și creierii.

În prezent, smirnoviștii i-au pus lui Snegur următoarea condiție: îți permitem să introduci grafia latină în școlile românești "de la noi", atîta timp cît vei achita chiria pentru încăperi, vei salariza de la Chișinău pedagogii. În rest, noi vom avea grijă să eliminăm din istoria și literatura predată în aceste școli "naționalismul". Așa procedează cei care nu-și pot hrăni nici propriile creaturi. Salariul unui învățător din Transnistria, salariu pe care oricum nu-l primește la timp), echivalează cu un kg de salam. Iată de ce cadrele didactice, care au ieșit în piața Tiraspolului cu drapele negre, părăsesc școlile smirnoviste. Un veteran de război a declarat; "Schimb Constituția pe un sac de cartofi" ("Mesager").

Dar fiecare cu problema sa. Știu că lui Snegur nu-i plac sugestiile, dar, guvernanților, hotărîți-vă: Dacă întrezăriți șanse reale de recuperare a Transnistriei plătiți, de urgență, salarii decente profesorilor români, barați calea rușilor spre țară. ■

UNGHIUL DE TRAGERE

Ultimul vagon poștal vine în fiecare zi

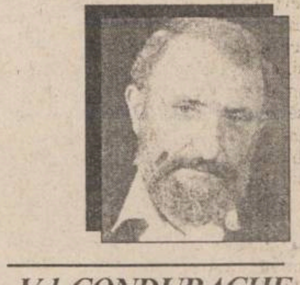

Val CONDURACHE

Un cititor din Iași, inginer pensionar, dl. D.Toderaș, mi-a trimis o scrisoare exasperată (el zice: disperată - "Sîntem cu toții la limita disperării aduși de actuala guvernare") care începe cu sloganul CDR din 1992 ("Numai împreună vom reuși") și se încheie cu același slogan. Scrisoarea mi-a demonstrat că dl. D.Toderaș a pierdut mai multe nopți îngrijorat de neputința opoziției de a-și depăși orgoliile și de a trece peste diferențele doctrinare și a mai pierdut și altele căutînd o soluție pentru ca imperativul "Numai împreună vom reuși" să devină realitate. Domnia sa (nu-l cunosc, este primul semnal pe care-l primesc din partea sa) vede salvarea țării prin coagularea polului liberal, polului creștin-democrat și a polului social-democrat sub forma unor alianțe electorale, puse toate sub umbrela CDR, fără a exclude liste proprii pentru alegeri prezidențiale și parlamentare. Nu am întîlnit numele d-lui D.Toderaș în nici o publicație ieșeană, nu l-am regăsit nici măcar în "Ultimul vagon poștal", rubrica "Monitorului" destinată corespondenților ocazionali. Iar în scrisoarea pe care mi-a expediat-o (și pe care o păstrez la dispoziția celor mai neîncrezători dintre neîncrezători) nu mi-a dat de înțeles în nici un fel că ar dori să-și facă publicitate.

Am făcut publică această scrisoare, pentru că ea reflectă nu numai îngrijorarea electoratului opoziției, exasperat de dispersia partidelor care au alcătuit, în 1992, CDR și pentru că, în finalul scrisorii, dl. D. Toderaș mă "mandatează" să-i "lansez ideea". Ce sugestie nouă conține propunerea domniei sale? Primirea PD sub umbrela Convenției Democratice, în cadrul Alianței social-democrate. Mărturisesc că am crezut posibilă o alianță electorală PAC-PD-PL'93, ca un al treilea pol al vieții noastre politice, dar nu s-a gîndit (din rațiuni practice: membrii PNT-CD nu pot trece prea ușor peste ofensele pe care dl. Petre Roman le-a adus partidelor politice istorice) nici că PD ar dori să facă parte din CDR, nici că CDR ar fi dispus să coabiteze cu un partid care i-a fost ostil, cîtă vreme s-a aflat la guvernare. Mă folosesc în continuare de scrisoarea d-lui D.Toderaș, tocmai pentru că ea nu exprimă punctul de vedere al unui lider politic, nici al unui analist, ci, pur și simplu, al unui om cu pregătire superioară, fără veleități politice, greu de bănuit că ar avea nostalgii; dar care simte, în numele unei categorii sociale destul de reprezentative, că singura șansă de schimbare în România este o opoziție unită, nu doar în alianțe de principiu, ușor de încălcat.

Corespondentul meu nu ignoră dificultățile morale care se ridică împotriva unei opoziții unite ("depășirea unor conflicte de tipul Roman-Coposu"), nu idealizează prestația liderilor opoziției ("Istoria va judeca aspru persoanele și formațiunile din opoziția democratică care au tendințe centrifuge, pentru că acestea aduc azi mai mult rău României decît fripturiștii ce sprijină necondiționat puterea, iar momentele favorabile nu se prea repetă în istorie"). Mi-e limpede că dl. D.Toderaș vrea, ca și mine, ca alte cîteva milioane de oameni, să se schimbe ceva. E conștient de inconsistența atîtor gesturi politice ale opoziției, dar o preferă "fripturiștilor" de acum, agățați de trenul PDSR.

Propunerea în sine reia sugestii pe care gazetarii le-au făcut în mai multe rînduri. Din scrisoare nu rezultă dacă dl. D.Toderaș este de centru-stînga, de centru sau de centru-dreapta (acesta e spectrul în care el vede cele trei alianțe grupate în CDR). El știe una și bună și-i dau dreptate: opoziția democratică nu poate reuși decît împreună. Să lăsăm timpul, după aceea, să cearnă doctrinele, să aleagă cea mai bună cale pentru România, după cum o vor dicta-o împrejurările. Dar pînă atunci, să trecem peste orgolii, peste idiosincrazii (de felul: N -am să-i pot ierta lui Roman ce a făcut cînd a făcut) și să demontăm această putere născută pe ruinele comunismului, în numele democrației.

Sper că nu am depășit, prin comentariile mele, "mandatul" pe care dl. D.Toderaș mi l-a încredințat. Nu i-am reprodus nici proiectul, deși e simplu de înțeles că Alianța liberală reunește PNL, PNL-CD, PL '93 și PAC, că Alianța Național (zice frumos el) Democrată cuprinde AC, AFDPR, Sindicatele, Alianța Creștin Democrată se exprimă prin PNT-CD, UCD și PER, iar Alianța Social Democrată prin PDSR și PD. Puse sub semnul unor doctrine clare, Alianțele cumva firești, desenate de corespondentul meu neașteptat, încap foarte bine în CDR.

Sînt și alte sugestii, pe care nu le reiau, din lipsă de spațiu. Venind din partea unui om oarecare, propunerile acestea ar trebui să ne pună pe gînduri. Ele vin dinspre un electorat care se încăpățînează să nu cadă în decepție, dar care simte (și sondajele de opinie au dovedit-o fără greș pînă acum) că numai opoziția unită poate răsturna ecuația politică din România. Dacă nu vrem să înțelegem lucrul acesta, vom avea parte, în 1996, de alegeri ca-n Rusia, unde național-comuniștii au speculat, încă o dată, deruta, spaima de viitor, orgoliul de mare putere și nevoia de egalitate a celor mulți și păcăliți. ■

BOMBA DE CAUCIUC

O bombiță de săptămîna trecută a semnalat, pentru prima oară în presa românească, extraordinara întîmplare prilejuită de apariția unui post de televiziune particulară cu difuzare la nivel național. Este vorba despre canalul bucureștean PRO TV, cu o grilă de programe gîndită meseriaș, conținînd numai transmisiuni în direct de fotbal, tenis, baschet american, emisiuni de știri nu mai lungi de cinci minute și filme de ultimă oră, seriale adevărate, nu imbecilități mexicane, argentiniene sau braziliene, bune de stors lacrimi tatelor tîfnoase, cum face televiziunea națională și publică, pe cele două canale, TVR1 și TVR2. Acuma facem o micuță precizare, pentru cetățenii care tot întreabă, în stînga și-n centru-dreapta, cum pot recepționa acest canal-minune, plin de filme și meciuri de la italieni în direct (și cu emisiuni de Tatulici, din cînd în cînd). PRO TV-ul, stimați telespectatori, nu emite ca blînda televiziune publică de Stat (și de Partid, cînd e nevoie), cu ajutorul releelor de retransmisie, plasate pe cele mai înalte culmi ale țării, ci printr-o antenă parabolică, la un satelit plasat pe o orbită geostaționară (adică șade nemișcat deasupra țării noastre), acolo semnalul este direcționat spre teritoriul patriei, putînd fi recepționat cu *orice antenă tip "satelit"* (în plus, mai are nevoie și de un decodor, altfel imaginea arată urît de tot, adică niște linii orizontale, mici și dese). Deocamdată, PRO TV poate fi recepționat numai de abonații la televiziunea prin cablu, din marile orașe ale țării, care au încheiat contract și au obținut decodorul. La Iași, o singură rețea de televiziune prin cablu retransmite Proteveul, însă zvonurile dau ca sigur că, în următoarele săptămîni, prin toate cablurile ieșene vor circula electroni de PRO TV.

Despre calitatea programelor posturilor de retransmisie a programelor TV prin cablu (numite, popular, *"televiziuni prin cablu"*) nu s-a vorbit nemica pînă acuma. Toată lumea a fost bucuroasă că, prin intermediul cablului miraculos, se putea uita la încă 20 de canale, față de cele 4-5 *"prinse"* cu o antenă clasică. Nimeni nu-și mai bătea capul să afle de ce un post se vede mai bine decît altul, de ce unul are purici și altul nu, de ce sonorul la unul e mai bun decît la celălalt. Să presupunem că, fiind la început, dificultățile tehnice privind menținerea unui semnal de calitate pentru toate posturile, în orice punct al rețelei, erau inerente, deci le lăsăm, deocamdată, la o parte. Ceea ce intrigă pe mulți cetățeni se referă, de fapt, la criteriile care stau la baza stabilirii canalelor ce se *"injectează în cablu"*.

Haidem să luăm un exemplu, fără să folosim nume proprii. Care este *"oferta"* unui canal oarecare de televiziune prin cablu? Păi, e cam așa: un singur canal extern de știri, de obicei ***Euronews***, cu știri preponderent din Europa, e adevărat, dar de un amatorism înduioșător. Nici nu se poate altfel, deoarece Euronews este un fel de fabrică de știri realizată prin *"întovărășirea"* mai multor televiziuni publice din țările Europei de Vest. Fiecare contribuie cu materiale proprii, realizate în maniere de filmare și prezentare a știrilor specifice, sinteza fiind dezastruoasă, un talmeș-balmeș din care privitorul nu pricepe nimic. Unde sînt ***NBC Europe*** sau faimosul ***CNN***, domnilor cabliști? Ar fi normal ca, din 24 de canale, măcar două să fie de știri. Apoi, ar mai fi canalele occidentale care emit exclusiv muzică. Din 24 de canale, oare n-ar fi normal ca măcar 3-4 să fie numai de muzică? Cum s-a codat ***MTV*** (cel mai la modă în occident), patronii ieșeni de cablu (cu o singură excepție) au renunțat instantaneu să-l mai transmită, pentru că ar fi trebuit să încheie contract și să cumpere un decodor, ceea ce nu le convenea, nu-i așe? Se transmitea, într-o vreme, un canal de muzică americănească, numit ***CMT (Country Music Television)***, foarte gustat de tineri. Se mai recepționează CMT prin cablurile ieșene? După toate informațiile, nu și chiar deloc. Se poate viziona, în schimb, canalul franțuzesc ***MCM***, un fel de MTV francofon, construit pe criteriile clasice ale unei culturi frustrate de copleșitoarea dominație a limbii engleze. Ia citiți dumneavoastră bombița de mîine, ca să vedeți care-i adevărata problemă. E teribilă și mai mult decît atît. ***(Deschidem o paranteză și urăm cetitorilor noștri succes în acțiunile de pregătire a frumoasei sărbători de Crăciun!)***

LIZUCA și PATROCLE
trași pe cablu, în lipsă de
roată-roată măi flăcăi

Anul acesta
MOȘ CRĂCIUN
va fi mai darnic cu bărbații.
Pentru că are de unde
să-și umple sacul
cu cadouri.

este sacul din care
MOȘ CRĂCIUN
va împărți cadouri
bărbaților eleganți

Un cadou de Crăciun oferit ieșenilor de firma **MOLDROM** S.A. Iași,
Gavril Muzicescu6, tel/fax: 032-270499, 214201

CARNETUL ZILEI

VREMEA

-8° – 0° C

Vremea va fi rece, iar cerul variabil la noros. Cu totul izolat, sînt posibile fulguieli slabe. Vîntul va sufla slab la moderat, cu unele intensificări locale de 45-50 km/h, din sector N-V. Temperatura aerului va înregistra valori minime cuprinse între -8 ° și -5 ° C, iar maxime între -3 ° și 0 ° C. **(Eugen Mihai PANIANOPOL - Centrul de Prevedere a Vremii Bacău)**

CALENDARUL CREȘTIN-ORTODOX

✝ **Sf. m.mc. Anastasia; mc. Hrisogon și Teodota**

FARMACII DE GARDĂ

Farmacia nr. 2, Piața Unirii (tel. 116029)

SPITALE DE GARDĂ

Spitalul "Spiridon" (tel. 142730):
Clinica a III-a Medicală;
Spitalul de Urgență (tel. 140690);
Maternitatea "Elena Doamna"
(tel. 210390/210394/210392).

PRO TV

7.00 Ora 7, bună dimineata! - o emisiune cu Florin Călinescu - Știri, informații utile, meteo, sport, concursul emisiunii, horoscop, muzică, reportaje, revista presei ■ 8.30 Film serial: "Capcana timpului" (r) ■ 9.15 Sport la minut - știri sportive ■ 9.30 Film serial: "Paradise Beach" (r) ■ **10.00 Film artistic: "Nebunia zeilor"** ■ 12.00 Moto Sport Magazin ■ **12.30 Fotbal: Il Calcio Top Gol** ■ 12.50 Doar o vorbă să-ți mai spun... Realizator George Pruteanu (r) ■ 12.55 Știri ProTv ■ 13.00 Film serial: "Oameni în toată firea" (r) ■ **13.30 Film serial: "Cracker"** ■ 14.30 Rătăciți în tranziție ■ **15.00 Rugby - Cupa Europei: Toulouse-Treviso** ■ 16.30 Film serial: "Paradise Beach" - ep. 15 ■ 17.00 Film serial: "M.A.S.H." ■ **17.30 Film serial: "Capcana timpului"** - ep. 15 ■ 18.15 Sport magazin - retrospectiva lunii mai 1995 ■ 18.45 - Sport la minut - știri sportive ■ **19.00 Film serial: "Oameni în toată firea"** - ep. 13 ■ 19.30 Știri ProTv ■ **19.55 Doar o vorbă să-ți mai spun... Realizator George Pruteanu** ■ 20.00 - Film serial: "Dosarele X" - ep. 2 ■ 21.00 Film artistic: "Ținta suspiciunilor" (SUA) ■ **23.00 Film serial: "Aventuri în Casa Morții"** - ep. 5 și 6 ■ 0.00 Știri ProTv ■ 0.05 Sport la minut - știri sportive ■ 0.30 Film serial: "Erotica" - ep. 3 ■ 1.00 Film clasic: "Chitty Chitty Bang Bang" ■ 3.00 Baschet NBA meci. Transmisie în direct.

TELEVIZIUNEA NAȚIONALĂ

7,00 TVM. Telematinal ■ 8,30 La prima oră. Actualități; Desene animate; Puncte cardinale; Revista presei; Maxima zilei ■ **9,20 Film serial. Santa Barbara** (SUA) (r). Ep. 297 și 298 ■ 10,50 Limbi străine. Spaniolă ■ 11,20 MTV. Greatest Hits ■ **11,50 Iubiri amăgitoare** (Venezuela). Ep. 75 ■ 12,40 Confluențe (r) ■ **13,10 Concert de Crăciun** (I). Cărare ce duce din inimi la cer... În program lucrări de Bach, Händel, Mozart, Gounod, Schubert. Emisiune realizată în colaborare cu Fundația "Brambach" ■ 14,00 Actualități ■ 14,10 TVR Iași. Est Meridian Magazin ■ 14,55 TVR Cluj-Napoca. Jurnal; Documentar: Solstițiul libertății noastre; Așteaptă-mă dor, că viu!; Sevalet: "Darul" - performanță a plasticienei Mariana Gheorghiu ■ 15,45 Din lumea afacerilor. De la cupon la acțiune. Informații cu privire la societățile aflate pe lista de privatizare în masă ■ 16,05 Actualități ■ 16,15 Pompierii vă informează! ■ 16,30 Emisiune în limba germană. ■ 17,30 Pro Patria. Decembrie 1989 - decembrie 1995; Un an printre camarazii de arme (I); Onoare și sacrificiu ■ 18,30 Anul politic intern. Retrospectivă: ianuarie, februarie, martie 1995 ■ **19,00 Film serial. Edera** (Italia, 1992). Ep. 31 ■ 19,50 La zi în agricultură ■ 19,55 Publicitate ■ 20,00 Actualități. Buletin meteo. Telesport ■ 20,45 Publicitate ■ 20,50 Documentar TV. Revoluția Română ■ **21,50 Film artistic. Furtună în deșert** (The Heroes of Desert Storm - SUA, 1991). Premieră pe țară. Cu: Danny Baldwin, Laura Leigh Hughes. Regia Don Ohlmeyer ■ 23,20 Actualități ■ 23,40 MTV. Euro Top 20 ■ 0,40 Cinematograful de noapte. Ave Caesar! (Hail Caesae! - SUA, 1993). Premieră pe țară. Cu: Anthony Michael Hall, Robert Downey jr., Samuel L. Jackson. Regia Anthony Michael Hall

7,00 La prima oră. Știri ROMPRESS; Buletin meteo; Gimnastica de dimineață; Informații utile; Desene animate (I); Autografe muzicale; Trei minute pentru sport; Cronica șoselei; Unde mergem?; Simezele orașului; Avocatul casei; Dedicații muzicale; Ce spun astrele?; Calendar; Desene animate (II); Actualități; Puncte cardinale; Maxima zilei ■ 9,20 Muzica pentru toți. ■ **10,05 Caleidoscop**. La răscruce de drumuri: Orașele spaniole Pamplona, Vitorio, San Sebastian, Bilbao (TV Spaniolă); Lumea fără sunete. Ep. 1 (Arte); Noutăți pentru toți: Măsurarea efectelor accelerației; Genetica și comportamentul omului; Procedee de încălzire; Secretul șampaniei (CFI); Fapt divers: Detectarea erupțiilor vulcanice; Conservarea alimentelor în vid; Fotografia numerică (CFI) ■ 11,30 Desene animate. Apărătorii Pămîntului ■ 12,00 Bijuterii muzicale, cu pianistul Sandu Sandrin. ■ 12,35 Desene animate. Murdărici (CFI) ■ **13,00 Moda pe meridiane.** (r) Documentar (NBC Super Channel) ■ 13,30 Limbi străine. Spaniolă ■ 14,00 Cafeneaua literară. Poveste de iarnă ■ 15,20 Conviețuiri. În preajma sărbătorilor: din muzica minorităților naționale ■ 16,20 Ritmuri muzicale ■ **16,30 Film serial. Inimă sălbatică** (Mexic). Ep. 27 ■ 17,00 Bursa invențiilor ■ 17,40 Oameni care au fost... Haig Acterian - actor, regizor de teatru, publicist ■ **18,10 Film serial. Iubiri amăgitoare** (Venezuela). Ep. 77 ■ **19,00 Concert extraordinar dedicat aniversării UNESCO**. În pauza concertului - Colocviul criticilor muzicali ■ 21,00 TVM. Mesager ■ 21,30 Hyperion. Revistă literară în imagini. ■ 23,00 Din viața romilor - tradiție și actualitate. Conferința Națională a Partidei Romilor; Muzică ■ **23,30 Film serial. Santa Barbara** (SUA). Ep. 304 ■ 0,15 Bucuriile muzicii

TELEVIZIUNI LOCALE

TVR IAȘI

Pr. I, orele 14,10-14,55 - Est Meridian Magazin. Pagini de cronică. Decembrie 1989-Decembrie 1995 ■ Post scriptum la o telegramă - martor ocular la evenimentele de la Otopeni, decembrie 1989 ■ Videoclipul emisiunii ■ Decupaj subiectiv ■ Fotograme (evenimente din actualitatea regională).

EUROPA NOVA

10,05 Mati Nova ■ 11,00 Reporter Europa Nova (r) ■ 11,15 Fauna lumii (r) ■ 11,40 Starea de veghe (r) ■ 11,45 Film: "Distracțiile vieții particulare" (r) ■ 13,15 Lumea cărților (r) ■ 13,30 Acum și... a fost odată (r) ■ 13,35 Euromusic ■ 16,00 Euromusic ■ 16,20 Film serial: "Zorro", ep. 4 ■ 16,40 Miniaturi ■ 16,45 Ars longa - "Nemuritorii" (VII). Ludwig van Beethoven (ep. 3) ■ 17,15 Desene animate ■ 17,45 Spectacolul științei: Monstrul din Loch Ness (I); Știința astăzi ■ 18,30 Restitutio - Pinacoteca Iași. Artă românească - Alexandru Ciucurencu ■ 18,50 Starea de veghe ■ 18,55 Publicitate ■ 19,00 Infonova ■ 19,40 Arhivele Almei Mater - Petre Andrei ■ 19,55 Rock Star ■ 20,25 Publicitate ■ **20,30 Film: "Povestea doctorului Wasell"** (prod. SUA). Regia Cecil B. de Mille; cu: Laraine Day, Signe Hasso. ■ 22,30 Infonova ■ 22,40 Night Club. Umor, Hot Spot; Concurs Eurostar - New Look. ■ **0,30 Film: "Blestemul"** (prod. SUA). Regia J.F. Lawton; cu: Christopher Lambert, John Done

TELE'M

7,00 Știri ■ 7,30 100 de ani de cinematograf, ep.11 ■ **8,00 Buena Vista Movie prezintă: Culoarea banilor**. Cu: Tom Cruise, Paul Newman. Regia: Martin Scorsese. Newman recreează unul dintre cele mai remarcabile roluri ale sale, din "The Hustler", și mai crede că "banii cîștigați la jocurile de noroc sînt de două ori mai interesanți decît cei munciți. Formează un cuplu admirabil cu Tom Cruise, și mai ales profitabil ■ 10,00 Răzbunarea (s). Ep. 220 (r) ■ 10,50 Publicitate și muzică ■ **11,00 Vă interesează acest subiect?** Cu: Nathalie Delon, Muriel Catala ■ 12,20 Program Worldnet, în direct de la Satelit ■ 17,00 Psihologia vieții cotidiene ■ 18,00 Știri ■ 18,15 Reportajul zilei ■ 18,30 Vis de gheață - 22 decembrie 1989-22 decembrie 1995 ■ 19,00 Ferestre pentru suflet ■ 19,15 Au trecut cinci ani - ultimul episod ■ 20,00 Desene animate ■ 20,30 Răzbunarea (s). Ep. 221 ■ 21,20 Publicitate ■ 21,30 În slujba lui Dumnezeu (partea a II-a). Cu: Tom Berenger, Kathy Bayes ■ 23,05 Știri ■ **23,20 Film artistic: Tînărul Indiana Jones** (aventuri). Cu: Paul Freeman, Patrick Flannery

Radio NORD-EST

5,30-10,00 Micul dejun. Emisiune matinală de informații și muzică: știri din actualitatea locală, informații utilitare, horoscop, sfatul medicului, informații economice, concursul dimineții, relatări în direct din diferite puncte ale orașului (6,00-6,30 buletinul de știri și programul Actualitatea preluate de la BBC). Realizatori: Iulia Mihalache și Cătălin Elisei ■ 10,00-14,00 Fir direct. Timp de 4 ore în contact direct cu viața orașului: informații din actualitatea locală, răspunsuri la întrebările ascultătorilor, concursuri și muzică. Realizator Cristina Țilică ■ 14,00-14,30 BBC: Buletinul de știri și Actualitatea ■ 14,30-18,00 Turnul de control. Cea mai importantă emisiune informativă a zilei ■ 14,45 Paralela Sport ■ 16,30 Puls Nord-Est - reportaje, interviuri, relatări din actualitatea locală și națională. Realizator: Ovidiu Simonca ■ 18,00-19,00 BBC: Buletinul de știri și Actualitatea ■ 19,00-21,00 Punctul pe i. Emisiune te talk-show pe subiecte de actualitate. Realizator Ovidiu Simonca ■ 21,00-21,30 BBC: Buletinul de știri și Actualitatea ■ 21,30-22,00 Puls Nord-Est - ediția de seară (știri, reportaje, interviuri, relatări din actualitatea locală și națională) ■ 22,00-24,00 Dedicații muzicale. Muzică la cererea ascultătorilor. Gazde: Andi Barbu și Costi Rezlescu ■ 0,00-5.00 Top Nord-Est și muzică de dans. Realizator Gabriela Gugeanu ■ 5,00-7,00 Classic Calls.

TELEVIZIUNE PRIN SATELIT - RECOMANDĂRI

■ 11,50 Străzile din San Francisco (s)
■ 12,55 Ce vrăji a mai făcut nevasta mea?
■ 13,25 Căsuța din prerie (s)
■ 14,25 Hulk: întoarcerea (f.TV, SUA). Regia Nicolas Corea; cu: Bill Bixby, Lou Ferrigo.
■ 16,10 O maimuță în casă (f.TV, SUA). Regia Robert Lewis; cu: Louis Fletcher, James Farentino.
■ 17,50 Dragoste de cîine (f., SUA). Regia Peter Hunt; cu: Dee Wallace, Karen Valentine.
■ 19,30 Robin Hood (f.d.a.). Regia W. Reitherman.
■ 21,45 Romanță de Crăciun (f., SUA). Regia Sheldon Larry; cu: Olivia Newton John, Gregory Harrison.
■ 23,35 La frontierele realului (s): "Virusul"

■ 8,20 Disney Club de Crăciun
■ 15,25 Dallas (s): "Perseverență". Cu: Patrick Duffy, Larry Hagman.
■ 16,20 Cannon (s): "Moartea unui vînător". Cu William Conrad, Peter Kaskell
■ 17,55 Club Dorothée de Crăciun. Magazin pentru tineri.
■ 19,30 Magia dragostei (s): "Demonul". Cu: Hélène Rollès, Thomas Jouannet
■ 21,50 Ce știa Maisie (f.); regia Edouard Molinaro; cu: Evelyne Bouix, Stéphane Freiss.
■ 23,35 Chiar ne simțim bine! (mag.). Invitați: Alain Delon, David Ginola și soția sa, Karen Mulden

■ 9,35 Cu dragoste, al dvs. (ep. 1971)
■ 10,25 Black Beauty (s): "Instalarea"
■ 14,45 Derrick (s): "Copiii lui Rasko"
■ 15,50 Anchetatorul (s): "Șantaj"
■ 18,15 Ce mai e nou, doctore? (s): "Week-end la țară"
■ 19,15 Prințul din Bel Air (s): "Căsătorie surpriză"
■ 21,55 Vacanța inspectorului Lester (f). Regia Alain Wermus; cu: Claude Rich, Agi Margittay

■ 10,15 Alf. Atunci cînd vine Moș Crăciun (co/r, SUA, 1986, p. I)
■ 10,50 Supermamele. Prima noapte (co/r, SUA, 1993)
■ 11,20 Între doisprezece și trei (co.w., SUA, 1975). Regia Frank D. Gilroy; cu: Charles Bronson
■ 13,10 Remington Steele. Turbulențe (s.a., SUA, 1984), cu: Stefanie Zimbalist, Pierce Brosnan
■ 14,35 Haos la puterea a zecea. Cel mai bun din clasă (co., SUA, 1989)
■ 16,05 Mica noastră fermă. Un preț foarte ridicat (s., SUA, 1977), cu: Michael Landon, Karen Grassle
■ 19,05 Toți sub același acoperiș. Sărutatul interzis (co., SUA, 1993), cu: Jo Marie Payton-France, Reginald Veljohnson
■ 19,30 Alf. Atunci cînd vine Moș Crăciun (co., SUA, 1986, p.II), cu: Max Wright, Anne Schedeen
■ 20,00 Supermamele. O, fericito! (co., SUA, 1993), cu: Marilyn Kentz, Caryl Kristensen
■ 21,15 Amadeus (dramă, SUA, 1984). Regia Milos Forman; cu: Tom Hulce, Elisabeth Berridge...
■ 0,10 Robocop (f.a., SUA, 1987). Regia Paul Verhoeven; cu: Peter Weller, Nancy Allen.

■ 10,00 Cannon. Cel care-și răzbună fratele (s., SUA, 1974); regia Corey Allen; cu: William Conrad, Robert Walker
■ 11,00 Fantasy Island. Pariurile au picioare frumoase (s., SUA, 1984); regia Cliff Bole; cu: Ricardo Montalban
■ 14,00 Trapper John, M.D. - Origine necunoscută (s., SUA, 1981); regia Michael Caffey; cu: Pernell Roberts, Gregory Harrison
■ 15,00 Star Trek - Deep Space Nine - Khon-Ma (s. SF, SUA, 1992); regia Winrich Kolbe; cu: Avery Brooks, Rene Auberjonois
■ 16,00 MacGyver - Înălțime amețitoare (s., SUA, 1987); regia Michael Vejar; cu: Richard Dean Anderson
■ 19,00 Așa e viața! Familia Wagenfeld (s., Germania, 1995, ep. 81; regia Gudrun Scheerer
■ 21,00 Ia te uită cine vorbește! (co., SUA, 1989); regia Amy Hackerling; cu: Kirstie Alley, John Travolta, Olympia Dukakis.
■ 1,00 Mariah Carey Special - înregistrarea unui concert de pe 10 octombrie 1995

■ 9,05 Springfield Story (ep. 2348)
■ 11,00 Frumos și bogat (ep. 1357)
■ 13,30 Golden Girls. Crăciun fericit, Stan! (s.)
■ 14,00 Hobby-ul ei este crima. Jessica și bomba (s.p)
■ 18,30 Între noi (s. ep. 261)
■ 19,30 Exclusiv - Magazinul vedetelor
■ 20,40 Vremuri bune, vremuri rele (s. ep. 885)
■ 21,15 Hercules. Călătoria la Calydon (s)
■ 22,05 Greyhounds. Polițiștii nu ies niciodată la pensie (f.p., SUA, 1994), cu Dennis Weaver, Robert Guillaume, regia Kim Manners
■ 23,55 Robo Cop. Necazuri la Delta City (s.p.)
■ 1,10 Prom Night III. Ultimul capitol (f. horror, Canada, 1990), cu Tim Conlon, Cindy Preston, regia Peter Simpson

■ 8,00 Cîte istorii! Papa castorul (d.a.)
■ 9,15 Tarzan (telefilm)
■ 15,00 Cîte istorii! (flash)
■ 16,10 Santa Barbara. Ep. 1193
■ 19,45 Justițiarii nopții (telefilm)
■ 20,50 Go-cart. Program de desene animate.
■ 21,50 Faptele voastre. Piața Italia, seara. Program realizat de Michele Guardi

■ 11,00 Schi alpin. Cupa mondială (masculin), Kranjska Gora, Slovenia. În direct proba de slalom, prima manșă
■ 12,30 Aventură: Raidul Paris-North Cape
■ 13,30 Schi alpin. Cupa mondială (masculin) - Kranjska Gora, Slovenia. Proba de slalom, manșa I
■ 14,00 Schi alpin. Cupa mondială (masculin), Slovenia. În direct, proba de slalom, manșa a doua
■ 16,00 Snooker. Campionatul mondial de măiestrie '95 - Sun City, Africa de Sud
■ 19,30 Schi alpin. Cupa mondială (masculin)
■ 21,00 Box. Meciul dintre britanicii Peter Buckley și Mattheu Harris (r)
■ 22,00 Fotbal

Radio IAȘI

6,00 - 8,30 Diminețile noastre - Știri, 6,00; Radiojurnal, 7,00 ■ 7,30 - 8,00 Post-scriptum, Revista presei; Avanpremiera radio; Muzică ■ 8,00 - 8,05 Buletin de știri ■ 8,05 - 8,30 Informații utilitare ■ 8,30 - 9,00 Convorbiri literare (r) ■ 9,00 - 9,05 Buletin de știri ■ 9,05 - 13,00 Radiosfera: Știri: 10,00; 11,00; 12,00; Radio circuit multiplex; Concert de muzică populară românească ■ 13,00 - 13,15 Radiojurnal ■ 13,15 - 16,00 Întîlniri... pe unde medii. Știri: orele 14,00 și 15,00; La zi în viața partidelor - 13,30; Informații și muzică, artă, cultură, știință, fapt divers, comentarii...; Invitatul emisiunii ■ 16,00 - 16,12 Radiojurnal ■ 16,12 - 17,30 Radiograme - 17,00 Buletin de știri ■ 17,30 - 18,00 Jurnalul artelor ■ 18,00 - 18,10 Buletin de știri ■ 18,10 - 18,30 Corespondența radio - muzică ușoară ■ 18,30 - 19,00 Corespondența radio - muzică populară ■ 19,00 - 19,15 Radiojurnal ■ 19,15 - 21,00 Univers muzical I ■ 21,00 - 21,20 Evenimentele zilei. Sport. Meteo ■ 21,20 - 22,00 Univers muzical II.

TELECABLE

TELECABLE I

8,00-18,00 Program Antena I. Din cuprins. Film serial: Capcana periculoasă; Observator; Film artistic: ... și în mijloc murătura! (comedie); Film artistic: Risc maxim (acțiune); Film artistic; Furie la asfințit (western); Film artistic: BD la munte și la mare (comedie); Film serial: Pribeagul ■ **18,00-3,00 Program propriu** ■ 18,00 Film documentar: Revoluția română (ep.5) ■ 19,05 Telecinemateca: Casa păpușilor ■ 21,00 Film: Marțienii ■ 22,30 Film: O comutare în viitor ■ 0,40 Film: Orașul insulă.

TELECABLE II

16,00-1,00 Program Tele 7 ABC ■ 16,00 Postmeridian ■ 17,30 Film serial: Un trio cu haz ■ 18,00 Film documentar: O viață sănătoasă ■ 18,30 Desene animate ■ 19,00 Linia întîi ■ 20,00 Film serial: Echipa de șoc ■ 20,50 Povestea vorbei ■ 21,00 Telejurnal ■ 21,45 Film serial: Hotel ■ 22,40 Țara nimănui ■ 22,45 Atelier: Festivalul Dakino ■ 23,40 Staruri pentru totdeauna ■ 0,05 Linia fierbinte.

TEATRUL NAȚIONAL

Teatrul Național "Vasile Alecsandri" prezintă **astăzi, la orele 19,00**, spectacolul cu piesa **"Acești nebuni fățarnici", de Teodor Mazilu**. Regia Mircea Marin.

DIN TELEFOANELE, SCRISORILE ȘI AUDIENȚELE ZILEI

Rubricile "Din telefoanele, scrisorile și audiențele zilei" și "Ultimul vagon poștal" au menirea de a asigura un dialog direct între cititori și reprezentanții principalelor instituții publice. În cadrul acestor rubrici cititorii își pot exprima opiniile în legătură cu diverse probleme locale și de interes național. Semnatarii scrisorilor sînt rugați să folosească un limbaj decent și să nu aducă acuzații nefondate. Pentru atestarea veridicității afirmațiilor făcute, materialele prezentate la redacție pot fi însoțite de copii xerox ale unor acte doveditoare. De asemenea, semnatarii scrisorilor trebuie să lase un număr de telefon la care pot fi contactați pentru relații suplimentare.

Redactorul de serviciu răspunde apelurilor dvs. la numerele de telefon 271271 și 172557 între orele 8.00 - 22.00.

■ *Impozitarea veniturilor suplimentare*

Un cititor care lucrează în domeniul sanitar ne-a trimis o scrisoare în care ne roagă să ne interesăm: cum se impozitează veniturile obținute peste salariul brut (ore de gardă, ore suplimentare) și, în al doilea rînd, dacă orele efectuate în afara programului (între orele 22.00-6.00) mai beneficiază de sporul de 25%. Am luat legătura cu domnul Popa de la Direcția Finanțelor Publice: pentru a răspunde la prima întrebare va trebui să mergem să ne documentăm la Direcția Finanțelor Publice iar pentru a doua întrebare, răspunsul este afirmativ, cu condiția ca prevederea respectivă să fie aprobată prin contractul colectiv de muncă.

■ *Chiar nu vede și nu aude nimeni?*

În repetate rînduri am semnalat la această rubrică (ultima oară la 19 decembrie a.c.) despre modul în care pietonii sînt nevoiți să circule pe strada Smîrdan și, din păcate, nici un factor vizat n-a luat vreo măsură de reglementare a situației. În cursul zilei de 20 decembrie, pe la orele 16,00, ne-a telefonat pensionarul V.B., care ne-a relatat că, mergînd pe această stradă însoțit de nepoțica sa au fost nevoiți să ocolească camionul IS-16-MTV care este parcat de săptămîni pe trotuarul din fața depozitului S.C. SANDU S.R.L. Fetița a alunecat pe gheața de pe carosabil și s-a ales cu o entorsă. A avut noroc că în acel timp nu s-a ivit nici o mașină. Au vrut să urce pe trotuar după ce au trecut de mașină, dar în poarta depozitului erau doi cîini mari, de pază și fetița s-a speriat, așa că au mers în continuare pe carosabilul alunecos. Au parcurs vreo 50 de metri, apoi a fost nevoit să coboare din nou pe carosabil luînd fetița în brațe, deoarece ambele trotuare erau ocupate de mașini care așteptau serviciile firmei auto-service deschisă de curînd. Oare trebuie să se petreacă un accident grav pentru ca organele de poliție rutieră și edilii să oblige pe automobiliștii nedisciplinați să respecte regulile?

■ *O promisiune neonorată -apă caldă zilnic*

Promisiunea directorului R.A.T., Arcadie Dubeț de a livra populației apă caldă zilnic, pe întreaga perioadă a sărbătorilor a stîrnit o furtună de proteste din partea ieșenilor care nu au apă caldă. În acest sens, am fost contactați de ***Mariana Cojocaru, din șoseaua Nicolinei 67, Artemiza Căuș, de pe strada Arhitect Berindei, Vasile Gheorghică, șoseaua nr. 42 S***. Discutînd la telefon cu dispecerul Alistar, de la R.A. Termoficare, acesta ne-a informat că pe traseele ce depind de conducta Timișești (care a fost oprită miercuri din cauza unor reparații) nu se distribuie apă caldă pînă nu se va remedia defecțiunea de la conducta de apă rece. Prin urmare, este o situație limită, iar promisiunea directorului Dubeț nu poate fi onorată. Un alt aspect ce ține de programul apei calde ni l-a prezentat ***Tică Dragoș, care locuiește într-un bloc de pe strada Canta, alimentat de P.T.4-A*** unde apa caldă a curs doar între orele 7,00-8,10. Cînd a mers la punctul termic să scrie în registrul de evenimente (despre care R.A.T. ne-a spus că este la fiecare punct termic), operatorul de serviciu nici nu l-a lăsat să intre, nici nu și-a declinat identitatea. O ieșeancă ce locuiește în blocul de pe strada Ion Creangă 59 ne-a relatat că, deși ieri era program de apă caldă, nu a avut nici un strop. "Cadoul" domnului Dubeț de sărbători să fie promisiune goală?

■ *Telefoane "mute"*

Maria Munteanu, care locuiește pe strada Eternitate 84, bl. Z-21, sc. B, et. 3, ap. 2, avînd numărul de telefon 173832, ne spune că după ce s-a schimbat un cablu telefonic subteran a constatat că telefonul său nu funcționează, deși receptoarele vecinilor de scară funcționează. Prin urmare, a luat legătura cu departamentul deranjamente, iar săptămîna trecută a fost vizitată de un instalator care a constatat că atît priza cît și receptorul sînt în regulă, deci defecțiunea trebuie căutată în altă parte. A revenit din nou cu apelurile, i s-a recomandat să aibă răbdare, iar ieri ne-a rugat pe noi să o ajutăm. Doamna Mihăilă, de la serviciul Relații cu Publicul de la ROMTELECOM, a preluat problema și ne-a spus că în situația aceasta sînt două posturi telefonice, iar pentru ca problema să se rezolve ar trebui scos din nou cablul și înlocuit. S-a hotărît că se va proceda în alt mod și zilele acestea instalatorii se vor ocupa de cele două telefoane "mute" din bloc. Mulțumindu-i doamnei Mihăilă pentru promptitudinea cu care ne-a răspuns, îi comunicăm Mariei Munteanu numărul de telefon al compartimentului Relații cu Publicul: 104265.

■ *Traficul rutier din Piața "Mihai Eminescu"*

Un ieșean ne-a telefonat să ne invite în Piața "Mihai Eminescu", să ne convingem cu ochii noștri de perturbările de trafic ce se produc în sensul giratoriu, datorită faptului că din strada Păcurari vehiculele trebuie să țină seama de semnul "cedează trecerea": se face un rînd de vehicule pe cîteva sute de metri, iar de pe celelalte artere circulația mașinilor se desfășoară fluent. Automobilistul respectiv ne sugera să facem publică propunerea sa: în zilele de mare circulație, agenți de la poliția rutieră să reglementeze în intersecție fluxul de mașini de așa manieră încît să nu se mai producă astfel de ambuteiaje.

■ *În atenția celor care au apelat la firma AFINVEST*

Am primit mai multe semnale de la ieșeni care se plîng că firma AFINVEST a uitat să-și îndeplinească obligațiile contractuale. În acest sens, am luat legătura cu domnul Păcuraru, reprezentantul acestei societăți, care ne-a autorizat să comunicăm publicului ieșean că începînd de la data de 18 decembrie 1995 a întrerupt livrările contractate prin abonamente, din cauze independente de voința reprezentanților firmei. Prin urmare, comunică tuturor celor interesați și afectați de această decizie că începînd cu data de 27 decembrie pînă la 30 decembrie consiliul de administrație al firmei va returna sumele de bani neonorate, vizitînd pe clienți la domiciliile acestora.

■ *Actualitatea în catren*

Hotărîrea domnului Dubeț de a asigura apă caldă zilnic ieșenilor, acum, cînd așteaptă sărbătorile și pregătirile sînt în toi s-a împotmolit încă din prima zi, ducînd la un potop de telefoane de protest, cu ironii și sarcasme. Nici eu, ca vechi catrenist, nu-l pot ierta, așa că:

Dubeț non-stop promite apă
Întocmai ca un demiurg
Și de urmări văd că nu scapă:
Sudalme și proteste curg.

Constantin IURAȘCU
Eugen ACASANDREI

☎ TELEFOANE UTILE

☎ **SALVARE: 961**
☎ **POMPIERI: 981**
☎ **POLIȚIE:**
Inspectoratul Județean Centrala 140720; Dispecerat 146666; Municipiu Centrala 140020 Dispecerat 146840/955 Ofițer de serviciu 146850; Serviciul Circulație - 140070.
☎ **SERVICII MEDICALE MOBILE (asistență medicală de urgență la domiciliu): 113130/569, zilnic între orele 7,00-23,00**
☎ **PROTECȚIA MUNCII.: 116139**
☎ **AGENȚIA C.F.R.: 147673**
☎ **INFORMAȚII GARĂ: 146333**
☎ **AUTOGARĂ: 146587**
☎ **TAXICOM, dispecerat: 953, 146593**
☎ **AGENȚIA TAROM: 115239**
☎ **INFORMAȚII AEROPORT: 178126**
☎ **STAȚII PECO: Baș Ceauș - 176865; Aurel Vlaicu - 175872; Bucium - 132891; Crișan - 112182; Păcurari - 164142; Sărărie - 147480.**
☎ **A.C.R. - informații utile: 112345, 130177.**
☎ **DISPECERATE: R.A. Gaz-Metan - 141737; R.A. Apă-Canal - 142451; Renel - 147070, deranjamente - 929; Termoficare - 141956; R.A. Locuința - 112434; Telefoane - Deranjamente - 921; Protecția mediului - 147010.**
☎ **GARDA FINANCIARĂ: 114065, 112427.**
☎ **ADMINISTRAȚIA FINANCIARĂ: 143030**
☎ **TRIBUNAL: 146300**
☎ **PROCURATURĂ: 212566**
☎ **CAMERA DE COMERȚ: 117757**
☎ **CENTRUL MILITAR JUDEȚEAN: 146370**
☎ **STATUL MAJOR JUDEȚEAN DE APĂRARE CIVILĂ: 214470**
☎ **HOTELURI: Moldova - 142225; Traian - 143330; Unirea - 142110; Continental - 114320; Sport - 232800.**
☎ **POLICLINICA CU PLATĂ: triaj informații - 117244**
☎ **OFICIUL JUDEȚEAN PENTRU PROTECȚIA CONSUMATORILOR: 145392.**
☎ **LABORATOR ANALIZE "PRO FAMILIA": 230431**
☎ **Servicii de pază și protecție, intervenții GUARD SECURITY: tel: 210094; tel/fax: 212658.**

REPARAȚII

☎ **Tîmplărie - 158588**
☎ **Rașchetat parchet - 126923**
☎ **Hidroizolații terase, subsoluri, garaje - 174340**
☎ **Închideri balcoane - 117512**
☎ **Sobe, construcție-curățire - 177878**
☎ **Instalații sanitare - 160164**
☎ **Reparații mașini de spălat rufe, vase, mașini de uscat, rebobinări motoare - 173204**
☎ **Frigidere - 251006; 220859**
☎ **Aragaze - 132141**

Monitorul
cotidian de informații
Str. Smîrdan nr. 5 ■ Tel. 17.25.57;
271271; 271333; 271467 (centrala) ■
Fax 27.04.15
■ Publicitate tel./fax 14.47.76

■ REDACTOR SEF - Dan Radu
■ REDACTOR SEF ADJUNCT - Toni Hrițac
■ SECRETAR GENERAL DE REDACTIE - Marius Cristian

SEFI DEPARTAMENTE:
■ Eveniment national si international: Cristian Racu (int. 110)
■ Investigatii speciale: Valentin Gheorghiță (int. 123)
■ Economic: Costel Stroescu (int. 117)
■ Cultură: Dorin Popa (int. 109)
■ Sport: Nicolae Grecu (int. 107)
■ Redactor de serviciu: Constantin Iurașcu (int. 124)
■ Fotoreporter: Constantin Plop
■ Grafică: Lucian Amarii, Daniel Melinte
■ Publicitate: Cristina Labonțu (int. 122, fax 144776)
■ Difuzare: Mihai Tudose (inț. 120)
■ Contabilitate: Antoneta Filip (int. 112)

ABONAMENTELE se pot face la orice Oficiu Poștal din țară.
MONITORUL figurează în catalogul Presei interne la poziția 838.

NORD-EST PRESS
- agenție de presă -
Str. Smîrdan nr. 5 ■ Tel. 17.25.57;
271271 (centrala) ■ Tel 14.56.10
■ EDITOR: Mona Dîrțu

EDITOR
NORD-EST
Str. Smîrdan nr. 5 ■ Tel. 17.25.57; 27.12.71
■ Fax 27.04.15
Director general:
ALEXANDRU LĂZESCU
Director editor:
FLORIN ZAMFIRESCU
Director de marketing:
CEZAR CALUSCHI
Director executiv:
GABRIEL RUSU

TIPAR OFFSET: MULTIPRINT, Iași str. Sf. Lazăr nr. 49

MONITORUL EXTERN

Armata rusă atacă pozitiile rebelilor ceceni

Orașul Gudermes a fost supus unui bombardament nimicitor

Refugiatii sosiți din orasul cecen Gudermes - al doilea ca mărime din regiune, după Groznîi - au afirmat că fortele ruse supun localitatea celui mai devastator bombardament de la începutul conflictului în republica separatistă. Cei circa 30 de refugiati ceceni au declarat unui reporter al agentiei REUTER că luptele continuă cu încrîncenare în oraș, trupele ruse încercînd să disloce luptătorii ceceni din pozitiile strategice pe care le-au ocupat. Sursele citate afirmă că bombardamentul la care este supus orașul de către artileria rusă este cel mai intens de la intrarea tancurilor Moscovei în regiune, la 11 decembrie 1994, pentru a strivi încercarea guvernului condus de generalul Djohar Dudaiev de a obține independența regiunii. Luptătorii ceceni au obtinut controlul asupra gării din Gudermes, au mai afirmat refugiații, care au arătat că drumul dintre Gudermes și localitatea Kurchaloi a devenit impracticabil din cauza intenselor schimburi de focuri. Circa 1.000 de civili au blocat drumul către oraș, pentru a împiedica trupele ruse să trimită întăriri.

Bill Clinton nu a prezentat documente referitoare la "afacerea Whitewater"

Senatul consideră că justiția va decide cu privire la refuzul președintelui Clinton

Senatul Statelor Unite a decis să prezinte justitiei refuzul președintelui Clinton de a preda un document în legătură cu scandalul financiar cunoscut sub denumirea de "afacerea Whitewater". Rezultatul votului a fost de 51 de voturi pentru și 45 împotrivă. Documentul în chestiune cuprinde o serie de note ale întîlnirilor președintelui Clinton cu avocații săi, iar acesta și-a motivat refuzul invocînd secretul convorbirilor dintre client și avocatul său.

Agentii de asigurări au grijă de automobilisti

Sfaturi împotriva hoților de mașini

Un grup de agenti de asigurări din Africa de Sud au publicat cu ocazia Crăciunului o listă cu trucuri menite să îi apere pe șoferi de hotii de masini care nu țin seama de prezența proprietarului în automobil. În anul 1995, 43 de persoane au fost ucise pentru a fi deposedate de mașinile lor, unii dintre șoferi fiind împuscati prin geamurile vehiculelor, în timp ce stăteau la stopuri. Peste 8000 de mașini au fost furate. De aceea, agenții de asigurări îi sfătuiesc pe conducătorii auto să nu deschidă nici ferestrele, nici ușile la "blocajele rutiere neobișnuite", pînă cînd ofițerii de politie nu se legitimează. De asemenea, dacă sînt atacati, șoferii trebuie să aprindă luminile de avarie, să claxoneze și să nu facă pe eroii. "Dacă sînteți atacați la o intersectie puteți să ciocniti mașina din fața dvs. pentru a tăia hoților pofta de a vă fura autoturismul', mai sugerează agenții de asigurări.

Cu ocazia aniversării loviturii de stat prin care a luat puterea

Președintele sirian a eliberat 5.300 de deținuți

Președintele sirian, Hafez-al-Assad, a promulgat miercuri, o lege prin care 5.300 de detinuți vor fi eliberati din închisoare. Purtătorul de cuvînt al președintelui, Joubrad Kourieh, a declarat că legea, aprobată într-o sesiune extraordinară a Parlamentului, se referă la infractiunile comise pînă la data de 16 noiembrie 1995. El a adăugat că noua lege a fost promulgată cu ocazia aniversării "Mișcării de îndreptare", o lovitură de stat care l-a adus pe Assad la putere. Surse politice au declarat că legea este valabilă doar pentru aşa-numitele "infracțiuni economice", inclusiv tranzacțiile cu valută, pentru care pedeapsa era de pînă la 25 de ani de muncă silnică în detenție. Ea nu actionează în cazul condamnărilor pentru viol, falsificarea banilor și infracțiuni care implică înșelăciune. Aceleași surse au declarat că includerea infractiunilor economice ar putea fi un semn că guvernul își va respecta promisiunea de abolire a legii care interzice tranzacțiile valutare. Decizia a fost determinată de cererile investitorilor străini și ale oamenilor de afaceri sirieni, care vor ca guvernul să ducă la capăt procesul de reformă economică început anul trecut. Liderul sirian a eliberat, în ultimele trei săptămîni, peste 1.200 de detinuți politici, în principal membri și susținători ai "Frățiilor Musulmane", organizație scoasă în afara legii. El a permis, de asemenea, întoarcerea în patrie a liderilor acestei organizații, aflati în exil.

Printr-o convorbire telefonică

Elțîn l-a asigurat pe cancelarul german că Duma va menține "spiritul de reformă"

■ *președintele rus se află în convalescență și se simte mai bine*

Președintele ***Boris Elțîn*** **(foto)** l-a asigurat, miercuri, pe cancelarul Germaniei, ***Helmut Kohl***, că noua Dumă de Stat a Rusiei va continua spiritul reformei economice, a anuntat biroul de presă al președintiei ruse. Elțîn a mai transmis, telefonic, liderului german că va stabili o "cooperare constructivă" cu Duma de Stat, în care oponentii săi comuniști au obtiunut, în urma alegerilor parlamentare desfășurate duminică, cea mai largă reprezentare. Cei doi conducători, care întrețin și bune relatii personale, mai afirmă comunicatul de presă citat, au schimbat urări de sănătate cu ocazia Crăciunului și a Anului Nou. Helmut Kohl a fost primul lider occidental care a discutat cu Boris Elțîn, după atacul cardiac al acestuia din urmă din luna octombrie. Președintele Federației Ruse se află în convalescență, la un sanatoriu de lîngă Moscova. El a declarat că starea sănătății sale s-a îmbunătățit, dar că medicii îi recomandă reluarea treptată a activității. "Totul merge bine, sînt din nou sănătos. Dar doctorii mi-au spus că nu trebuie să fortez lucrurile", i-a spus el președintelui kirghiz, Askar Akayev, în timpul întîlnirii lor la sanatoriul din Moscova, unde Elțîn se află în convalescență, după o criză de cardiopatie ischemică. "Trebuie să nu mă grăbesc și să mă reîntorc treptat la un program complet de activitate, iar doctorii mi-au garantat că totul va fi bine", a adăugat președintele rus. Elțîn, în vîrstă de 64 de ani, declarase anterior că speră să se întoarcă la Kremlin în viitorul apropiat, dar că acest lucru depinde de sfaturile medicilor. Consilierii săi vor decide dacă el va candida la alegerile prezidentiale de anul viitor.

Pentru a nu se împărți voturile destinate reformistilor

Egor Gaidar nu intenționează să participe la scrutinul prezidențial de anul viitor

Liderul reformist Egor Gaidar a declarat, miercuri, că partidul său nu va prezenta un candidat la alegerile prezidentiale din iunie 1996, pentru a evita divizarea voturilor destinate candidatilor democrați. "Nu este încă o poziție oficială a partidului, dar nu cred că vom numi un candidat pentru algerile prezidențiale de anul viitor, pentru a evita divizarea celor care susțin democrația. Ne vom folosi, însă, influența pentru o cooperare cu un singur candidat al unei formațiuni democrate", a declarat Gaidar. El a avertizat, totodată, că Rusia este în pericolul de a suferi un reviriment al comunismului. "Comuniștii noștri, după cum sper că Occidentul a înțeles, nu sînt băieții de treabă de tip est-european", a menționat el. Partidul său, Opțiunea Rusiei, nu a reușit, pînă acum, să depășească pragul electoral de 5% în cadrul alegerilor parlamentare desfășurate duminica trecută. Gaidar, fost premier al Rusiei, este cel care a lansat reformele economice din această țară.

Zeci de persoane și-au pierdut viața într-un accident feroviar din Egipt

Două trenuri s-au ciocnit la 28 de km de Cairo

Peste șaizeci de persoane și-au pierdut viața și alte 65 au fost rănite, joi, în urma ciocnirii a două trenuri în gara Badrasheen, situată la 28 de km de Cairo, au declarat surse ale securității egiptene. Accidentul s-a petrecut în momentul cînd unul din trenurile care transporta muncitori din Cairo spre localitatea Beni Suef a plecat înainte de ora programată și a intrat în viteză într-o garnitură care aștepta în stație. Este cel mai grav accident feroviar petrecut în Egipt. În aprilie, un tren a lovit un autobuz și a provocat moartea tuturor celor 49 de pasageri ai acestuia.

Pentru că imaginea Casei Regale este compromisă

Regina a cerut divorțul prințului Charles

Un comunicat al Palatului Buckingham a confirmat ieri, faptul că Regina Marii Britanii a trimis o scrisoare prințului Charles și soției sale, Diana, cerîndu-le să cadă de acord asupra unui divort. "După ce a reflectat asupra actualei situații, Regina le-a scris, săptămîna aceasta, atît prințului, cît și prințesei, exprimîndu-și părerea, împărtășită și de Ducele de Edinburgh, că ar fi de dorit ca cei doi să divorteze", se afirmă în documentul citat de REUTER. "Prințul de Wales a acceptat punctul de vedere și a comunicat acest lucru și Prințesei de Wales. Regina și Ducele de Edinburgh vor continua să facă tot posibilul pentru a-i sprijini pe Prințul și Prințesa de Wales, și în special pe copiii lor, în această perioadă dificilă", adaugă comunicatul. Suverana Marii Britanii și-a motivat decizia accentuînd efectele negative pe care le poate avea eșecul căsniciei asupra celor doi copii ai cuplului regal. Regina și-a exprimat insatisfacția și fată de modul în care cei doi își fac cunoscute diferendele în public, ceea ce ar putea afecta casa regală.

Ex-președintele sud-coreean Chun Doo Hwan a fost acuzat de organizarea unei lovituri de stat

■ *el a fost internat în spital după 18 zile de greva foamei în închisoare*

Procuratura sud-coreeană a pronunțat, joi, rechizitoriul împotriva fostilor președinti Chun Doo Hwan și Roh Tae-woo pentru rolul jucat în lovitura de stat din 1979. Împotriva lui Chun au fost pronunțate șase capete de acuzare printre care: organizarea loviturii de stat, uciderea unui ofiter, tentativă de crimă împotriva altor ofiteri, care au refuzat să-i asculte ordinele și decretarea mobilizării efectivelor militare fără autorizatie. Succesorul lui Chun, Roh Tae-woo a fost acuzat de a fi jucat un rol important în lovitura de stat. Roh se află deja în stare de arest sub acuzația de luare de mită. Ambii președinti aveau functia de generali la data cînd a avut loc lovitura de stat. Starea sănătății lui Chun este stabilă. El a fost internat în spital miercuri noaptea, după 18 zile de greva foamei, dar refuză să fie hrănit artificial. "Starea sănătății lui Chun este destul de proastă. A fost transportat la spital noaptea trecută (de miercuri spre joi, n.n.), însă nu aș putea spune unde a fost dus", a declarat, telefonic, un oficial al închisorii Anyan, care a precizat că fostul șef de stat sud-coreean a fost scos pe poarta închisorii cu o jumătate de oră înaintea miezului nopții. Sănătatea lui Chun s-a deteriorat rapid, după ce el a refuzat, de la arestarea sa pe data de 3 decembrie, să înghită orice fel de hrană solidă, rezistînd pînă acum numai cu ceai de orz.

Eroul luptei anti-coruptie din Italia poate ajunge în boxa acuzatiilor

Antonio Di Pietro va fi dat în judecată pentru acuzații de corupție

Magistratii italieni au cerut, miercuri, ca fostul șef al echipei milaneze de investigatori în cazurile de corupție - operațiune cunoscută sub numele de "Mani Pulite" (Mîini curate) -, Antonio Di Pietro, să fie adus în fata instanței pentru a răspunde unor acuzații de corupție. Magistratii din orașul Brescia au recomandat ca Di Pietro, considerat un erou pentru a fi reușit îndepărtarea de la putere a fostei gărzi politice italiene, să fie judecat pentru abuz de functie și extorcare de bani. Recomandarea magistratilor din Brescia va fi analizată de un judecător superior, care va decide dacă acest caz va ajunge sau nu în fata tribunalului. Antonio Di Pietro, care a demisionat din echipa "Mani Pulite" în urmă cu un an, neagă comiterea oricărei ilegalităti. Anchetarea acuzatiilor că Di Pietro ar fi extorcat sume de bani pentru prietenii săi și pentru alte scopuri au durat cîteva luni.

Desi nu sînt îndeplinite toate conditiile aderării

Comitetul politic al Adunării Parlamentare a aprobat intrarea Rusiei în CE

Rusia a făcut, miercuri, încă un pas către aderarea ca membru cu drepturi depline în Consiliul Europei, după ce Comisia politică a Adunării Parlamentare a CE a decis să recomande admiterea Federatiei Ruse. "S-a căzut de acord că integrarea este mai bună decît izolarea, chiar dacă Rusia nu întrunește toate standardele Consiliului Europei", se afirmă în proiectul de recomandare, aprobat de Comisia politică al Adunării Parlamentare a Consiliului Europei. Rusia a depus cererea de aderare la CE încă din 1992, însă dezbaterea acesteia a fost înghetată ca urmare a sîngeroasei interventii militare a Moscovei în republica separatistă Cecenia. Adunarea Parlamentară a CE a aprobat, în luna septembrie, deblocarea cererii Rusiei, după ce deputații celor 38 de state ale Europei și-au exprimat satisfactia față de eforturile favorabile păcii, înregistrate în Cecenia. Din Comisia politică a Adunării CE fac parte și doi parlamentari români, Florin Rădulescu-Botică (PDSR) și Adrian Severin (PD). Delegația CE care a monitorizat desfășurarea alegerilor parlamentare din Federatia Rusă, desfășurate duminică, a apreciat scrutinul ce a dat cîștig de cauză comuniștilor și naționaliștilor drept "liber și corect".

Primind un împrumut de 45 milioane dolari

Bosnia a fost acceptată în FMI

Fondul Monetar International a anuntat miercuri seara că a aprobat aderarea Bosniei la organizație, acordîndu-i și un credit de urgentă, în valoare de 45 milioane dolari. "Bosnia și Herzegovina se confruntă cu sarcina dificilă și urgentă de reconstructie după dezastrul adus de război. "Există necesitatea clară ca organizatiile internationale să asiste procesul de reconstructie, prin sprijinirea financiară și tehnică, pe scară largă", se arată în comunicatul FMI. Oficialități din peste 40 de țări s-au reunit miercuri la Bruxelles pentru a redacta planurile preliminare de reconstrucție a Bosniei și pentru stîngerea de fonduri pentru inițierea procesului. Estimările arată că Bosnia va avea nevoie în următorii 3-4 ani de 20 miliarde dolari sau chiar mai mult.

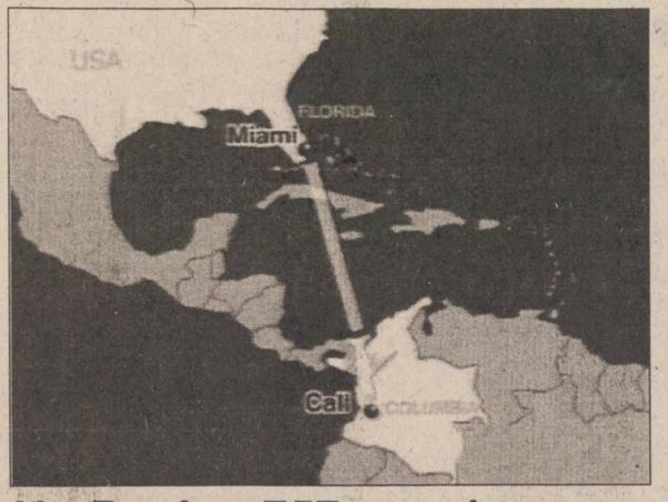

Un Boeing 757 american s-a prăbușit în nordul Columbiei

■ *159 de persoane și-au pierdut viața*

O aeronavă americană Boeing 757 avînd 159 de persoane la bord, din care 151 pasageri, s-a prăbușit miercuri noaptea pe versantul unui masiv muntos din sud-vestul Columbiei, în apropiere de orașul Buga, au anunțat joi surse ale autorităților aviației civile columbiene. Postul de radio columbian, Caracol a relatat că toți pasagerii și membrii echipajului și-au pierdut viața. Piloții aeronavei, care efectua cursa Miami-Cali, au raportat o defecțiune la unul din motoare, cu scurt timp înainte de fatala prăbușire. Postul de televiziune CNN a anuntat că avionul a făcut o escală în Panama înainte de a se îndrepta spre Columbia. Echipele de salvare s-au deplasat la fata accidentului doar la ivirea zorilor, temîndu-se de eventualele atacuri ale gherilelor de stînga din cadrul "Fortelor Revoluționare Armate din Columbia". În 1993, Asociația Aviatică Internatională a Pasagerilor a recomandat membrilor săi să evite cursele aeriene cu destinatia Columbia, din cauza numeroaselor accidente, a căror rată este de 20 de ori mai mare decît în Statele Unite.

Parlamentul slovac a amînat dezbaterea Tratatului bilateral cu Ungaria

■ *discuțiile au fost lăsate pentru anul viitor*

Parlamentul Slovaciei a amînat, miercuri, dezbaterea asupra ratificării Tratatului politic bilateral cu Ungaria, menit să normalizeze relațiile dintre cele două state. Premierul Vladimir Meciar a întîmpinat opoziție, în acest sens, chiar din partea coaliției care îl sprijină în Legislativ, și, în special, din partea Partidului Național Slovac (ultranaționalist), care consideră că textul tratatului poate răspîndi sentimente separatiste în rîndurile celor 600.000 de etnici maghiari din Slovacia. Dezbaterea Tratatului, semnat de premierii celor două țări în martie a.c., la Paris, a fost amînată pentru luna ianuarie 1996. Relațiile ungaro-slovace au fost tensionate încă de la dezmembrarea Imperiului Austro-Ungar, în 1918, cînd sute de mii de ungari au devenit locuitori ai nou formatei Cehoslovacia. Mulți slovaci privesc cu suspiciune minoritatea maghiară care, la rîndul ei, afirmă că este supusă discriminărilor de către autoritățile slovace.

Atacul lui Walesa nu are efectul scontat

Guvernul polonez a decis că nu este amenințată securitatea statului

Cabinetul polonez a examinat miercuri, informațiile furnizate de fostul președinte ***Lech Walesa*** și de miniștrii aliati acestuia, care afirmau că există o amenințare la adresa securității statului, și a decis că această amenintare nu există. "Cabinetul nu împărtășește părerile celor care afirmă că există o amenintare la adresa securității statului. Informațiile furnizate de ministrul de Interne și de cel al Apărării nu ne îndreptătesc să acceptăm această poziție și nici să adoptăm măsurile ce s-ar impune în asemenea cazuri", a declarat purtătoarea de cuvînt a guvernului polonez, Aleksandra Jakubowska. Walesa avusese, marți seara, o întîlnire-fulger cu președinții celor două Camere ale Parlamentului și cu oficialități judiciare, în cadrul căreia ministrul de Interne, Andrej Milczanowski, a prezentat mai multe documente secrete care afirmau existenta unei grave amenințări la adresa securității Poloniei. Potrivit unei surse guvernamentale, acuzațiile se refereau la legăturile premierului ***Oleksy*** **(foto)** cu un fost rezident în Varșovia, care s-a dovedit a fi un agent rus.

Toate bisericile din lume se vor reuni, anul viitor, la Teheran

Consiliul Mondial al Bisericilor (WCC) a anunțat, miercuri, că prima sa conferință susținută alături de ierarhii religioși musulmani se va desfășura anul viitor, în luna octombrie, la Teheran, pentru a discuta despre religie și starea lumii contemporane. Decizia reprezintă urmarea unui colocviu desfășurat săptămîna trecută la sediul WCC din Geneva, la care au participat reprezentanti ai Secretariatului pentru Dialog Inter-religii din cadrul Centrului pentru Studii Internaționale de la Teheran. WCC, care reunește circa 330 de biserici, în special ortodoxe și protestante, din peste 100 de state ale lumii, a anunțat că reprezentanții bisericilor din Iran - despre care organizațiile pentru drepturile omului susțin că sunt supuse persecutiilor de către regimul fundamentalist de la Teheran - vor participa, de asemenea, la conferință.

AVATTI industries
execută
- Pereți despărțitori
- Tavane suspendate
- Tavane casetate TECHOS
- Tencuieli uscate

ASISTENȚĂ TEHNICĂ GRATUITĂ!
EXECUȚIE RAPIDĂ!
PREȚURI AVANTAJOASE!
Iași, str. Tătărași 60-62, tel. 032/270647; fax: 032/174054

MINISTERUL APĂRĂRII NAȚIONALE
CENTRUL MILITAR JUDEȚEAN IAȘI

Absolvenții de învățămînt superior care au îndeplinit serviciul militar cu termen redus, înainte sau după terminarea studiilor superioare, precum și cei care au îndeplinit serviciul militar în termen pot obține gradul de ofițer (subofițer) în rezervă.

Acordarea gradului în rezervă se va face funcție de nevoile Forțelor Armate în raport cu rezultatele obținute pe timpul serviciului militar precum și a stării de sănătate a acestora.

Solicitarea se va face direct la Centrul Militar Județean Iași pe acărei rază au domiciliul cei interesați.

NOU
O AMBIANȚĂ OCCIDENTALĂ
—ÎNTR-O CASĂ TRADIȚIONALĂ !
NUMAI PRIN FINISAJELE ȘI
AMENAJĂRILE REALIZATE DE NOI !

tîmplărie din aluminiu
plafoane false, pardoseli
placări, pereți despărțitori
corpuri de iluminat
instalații de securitate
accesorii amenajări interioare

GRUPUL DE FIRME ROMFIN
ROMFIN
IAȘI, B-DUL COPOU, NR.4,TEL/FAX 032-214090
ELEGANTA FINISAJELOR IN CONSTRUCTII

SYSCAD
Calculatoare
ATRONIC - S.U.A.
Imprimante SEIKOSHA
EPSON, OKI, HP, STAR
Centrale telefonice
Copiatoare , faxuri
Componente, accesorii si consumabile
Reîncărcare cartuse imprimante
Toner pentru copiatoare
Tehnoredactare
Îndosariere cu arc
Telefon 032- 213785
115811
Fax 032- 213785

FORTUS
România, Iași, Bd. Poitiers nr. 10,
Tel. 032/220363, fax 032/220370
Tel. 032/123500, fax 032/122554, telex 22293

ACUM,
cînd colindul își pregătește armoniile cu emoție
iar magii străbat distanțele pentru
CLIPA CEA DE TAINĂ
S.C. FORTUS S.A. Iași transmite tuturor celor care au contribuit la realizările firmei, sărbători fericite, calde urări de mai bine, belșug și sănătate.
CRĂCIUN FERICIT
LA MULȚI ANI 1996

VINERI
22 decembrie 1995
Inclus în nr. 304 (1363)

monitorul
Sport

SECȚIUNEA B
SPORT, PUBLICITATE, DIVERTISMENT

Unde ne sînt juniorii?

Au fost odată campioni naționali...

■ *O generatie care se poate pierde*

Miercuri seară, la initiativa antrenorului M. Moldovan, singura generatie de campioni nationali la fotbal a Iașului, s-a întîlnit la Casa Bolta Rece. Întîlnirea a debutat sub semnul amintirilor plăcute legate de performanta obtinută acum trei ani, însă, treptat, zîmbetele au dispărut de pe fetele majorității celor prezenti. Făcînd un tur de orizont pe la fiecare dintre fotbaliști, am aflat că trecerea de la juniorat la seniorat a fost cu adevărat o piatră de moară pentru majoritatea dintre ei. Nefiind ajutati îndeajuns, nefiind nici lăsati să se transfere la alte echipe din țară de la care aveau oferte, multi au fost tentați să se lase de fotbal! Trist, dar adevărat pentru cei mai buni juniori din țară de generația lor, multi dintre ieșeni au ajuns să se piardă pe la unele echipe modeste, trăind la numai 21 de ani din amintiri. Singurii care la ora actuală fac parte din lotul Politehnicii sînt Ciprian Paraschiv, Cobuleanu, Căunei și Flavius Frunză. Doar patru oameni, nici aceștia toți titulari, să promoveze la echipa mare, este mult prea puțin față de talentul pe care l-a arătat această generație. Declarațiile celor prezenți spun totul despre modul în care s-a avut grijă ca schimbul de mîine al Politehnicii să fie asigurat.

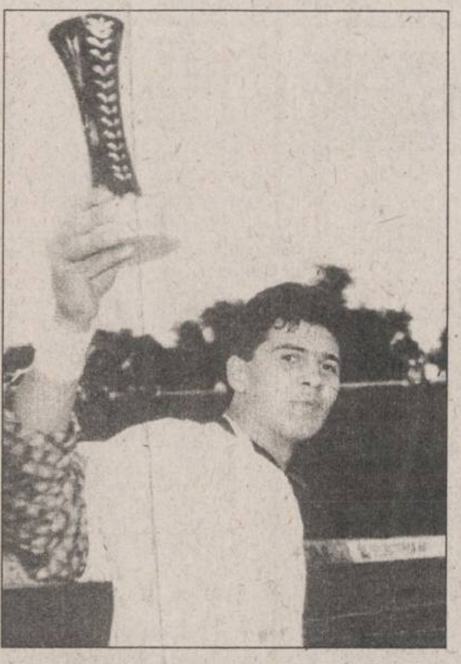
Portarul Comisu, cu trofeul cîștigat la București

■ *La Iasi una. la Cluj, alta...*

C. Paraschiv: "Mare păcat că s-a pierdut un asemenea nucleu. Sîntem totuși singurii campioni nationali ai Iașului!"

M. Cobuleanu: "Cred că singura șansă de salvare a fotbalului ieșean este sosirea la Iași a lui nea Vasile Ianul, el poate fi un adevărat colac de salvare!"

D. Căunei: "Mă bucur că m-am reîntîlnit cu bunii mei colegi și sper ca în ciuda greutăților unora să rămînem aceeași prieteni."

F. Frunză: "Deși am ajuns la echipa mare, consider că ar trebui ca toți componenții unei echipe de fotbal să fie tratați în mod egal."

A. Țuțu: "La 19 ani cînd am terminat școala am fost cu tatăl meu și am cerut dezlegare. Nu mi s-a dat, spunîndu-mi-se că este nevoie de mine. A fost nevoie de mine pe la aproape toate echipele din județ... Aș mai vrea să precizez că atunci cînd am dat examen de admitere la Facultatea de educație fizică am fost notat cu 6 la examenul de fotbal dat cu profesorul Marica. Oricum, acum îi mulțumesc pentru că acest eșec mi-a schimbat cursul vieții, actualmente fiind student la Arhitectură. Aș vrea totuși să mai joc fotbal."

C. Voicu: "La meciul de acasă cu Clujul, la oaspeti au evoluat ca titulari doi colegi de generație cu noi, Mariș și Bănceu, iar la Poli doar Cobuleanu. Îmi amintesc că, pe cînd eram juniori, «am făcut instrucție» cu colegii noștri clujeni, învingîndu-i la ei acasă cu 6-0! Acest exemplu cred că este edificator pentru modul în care am fost tratati. În ceea ce mă privește, cred că voi pleca la Cetatea Tîrgu Neamț, acolo unde am auzit că ar vrea să vină și bunul meu prieten și coleg de generație Alexa."

S. Comisu: "Am jucat după terminarea junioratului la C.F.R., Fortus și la Tîrgu Frumos. Acum sînt student la F.E.F.S. în anul trei și sper ca după terminarea studiilor să mai am un cuvînt de spus în poarta unei echipe apreciate."

N. Borșa: "În vară am terminat armata și încă mai aștept vreo ofertă..."

C. Cazacu: "Nu am fost lăsat să plec nici la Hunedoara, nici la Pașcani. La examenul de admitere la F.E.F.S., am luat 5 la fotbal! În octombrie am terminat armata și cred că voi pleca la Bega Timișoara."

G. Popescu: "Joc acum la Tepro. Departe de ceea ce visam..."

M. Paraschiv: "Sînt student la F.E.F.S. și am îmbrățișat cariera de arbitru."

■ *Valoarea unui titlu national: un fanion și un stilou*

Cel mai acid în declarații a fost Cristi Frunză, cel care este numit și acum de către colegii săi de generație "căpitanul nostru". Anunțat ca un libero de mare perspectivă, C. Frunză este la un pas de a vorbi la trecut despre cariera sa de fotbalist: "Pentru titlul de campioni nationali am primit de la D.J.T.S. Iași cîte un fanion și un stilou! Am avut o ofertă de la Brăila, imediat după terminarea junioratului, însă Poli m-a luat în cantonament în vară pentru ca apoi să fiu cedat la Tepro. Aici eram «fără experiență» și nu jucam titular. Aproape la fel am pățit și la C.F.R. și la Tîrgu Frumos. Cred că am pierdut toți acești trei ani de cînd am trecut la seniori. Acum, cel puțin mi-e rușine să spun că sînt fotbalist!"

■ *Antrenorul Moldovan pune degetul pe rană*

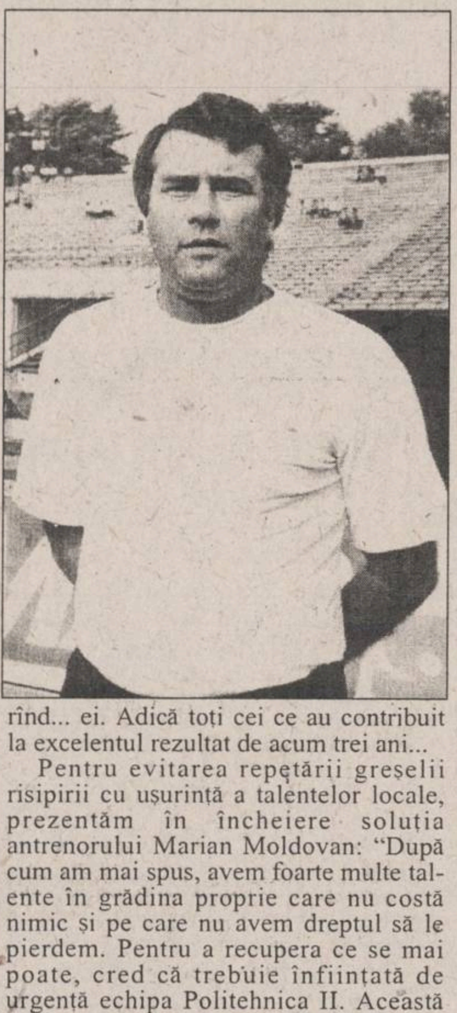

Vinovati, în concepția fostelor speranțe ieșene, de faptul că nu s-au realizat sînt într-un top organizat ad-hoc: ***Dan Cîrlan, Mihai Dănilă, Marian Moldovan*** **(foto dreapta)** și în ultimul rînd... ei. Adică toți cei ce au contribuit la excelentul rezultat de acum trei ani...

Pentru evitarea repetării greșelii risipirii cu ușurință a talentelor locale, prezentăm în încheiere soluția antrenorului Marian Moldovan: "După cum am mai spus, avem foarte multe talente în grădina proprie care nu costă nimic și pe care nu avem dreptul să le pierdem. Pentru a recupera ce se mai poate, cred că trebuie înființată de urgență echipa Politehnica II. Această echipă ar face mai ușoară trecerea de la juniorat la seniorat care depinde acum doar de curajul antrenorilor de a promova tineri, precum și de optica șefilor clubului. Ar fi creată astfel o concurență serioasă între jucătorii experimentați și cei dornici de afirmare. Astfel, scopul nostru, al antrenorilor de juniori, de a promova jucători în echipa mare sau la loturile naționale, va fi mult mai ușor de îndeplinit." **(Ovidiu MINEA)**

Fotbal - Divizia Natională

Poli - în vacanță

Ieri, la stadionul din Copou, fotbalistilor de la Politehnica li s-au achitat ultimele restante din primele de joc. S-au achitat și o parte din primele de instalare ale unor jucători, precum și salariile pe luna decembrie. Pînă pe 8 ianuarie, componentii lotului ieșean vor fi în vacanță. La stadion a fost prezent și Dănuț Munteanu, care, așa cum v-am informat ieri, dorește să revină la Politehnica, principala nemultumire fată de conditiile pe care le are la Bacău fiind de ordin financiar. Rămînînd pe plan financiar, ieri a avut loc în Iași inaugurarea unei stații de bezină a patronului pășcănean M. Olariu, care va aduce lunar circa 4 milioane de lei echipei de fotbal Politehnica.

În altă ordine de idei, am aflat cu surprindere că secundul lui Narcis Ciocîrlan, Dumitru Anton a fost numit de către conducerea clubului, antrenorul principal al Politehnicii nealegîndu-și singur cu cine va colabora. Fără a avea nimic personal cu noul secund al lui Poli, nu putem înțelege cum conducerea clubului numește un antrenor care nu a mai profesat de patru ani, la o echipă de primă ligă! Dar lucrurile de neînțeles sînt o obișnuință la C.F. Politehnica, așa că în curînd se pare că va veni o vreme (dacă nu a și venit) cînd nimic nu ne va mai mira.

Campionatul Spaniei, etapa a XVIII-a

FC Sevilla își ia revanșa

Miercuri s-a disputat a XVIII-a etapă a campionatului spaniol, ultima din acest an. FC Sevilla a întîlnit pe propriul teren pe CF Barcelona, meciul constituind reeditarea partidei din Cupa UEFA. În luna noiembrie, pe același stadion, scorul fusese egal (1-1, golul catalanilor fiind înscris atunci de Gică Hagi), pentru ca în retur Barça să cîștige cu 3-1. De această dată, jucătorii de la FC Sevilla au cîștigat cu 1-0, prin golul marcat de Monchu în minutul 38, reușind astfel să-și ia revanșa. Din ambele formații au lipsit cîțiva jucători de bază (Popescu și Nadal - la oaspeți, Suker - la gazde). Echipele porneau de pe poziții diferite: Barça - angajată în lupta pentru titlu, Sevilla încercînd să se îndepărteze de "nisipurile mișcătoare" din subsolul clasamentului. A rezultat un meci foarte disputat, uneori chiar aspru, jucătorii depășind limitele regulamentului. Cele mai mari ocazii ale primei reprize au fost ratate de către Monchu (Sevilla), care însă și-a răscumpărat greșelile în minutul 38, cînd a înscris peste portarul Angoy. Hagi (care a fost singurul jucător străin care a evoluat la Barça tot meciul) a alergat mult, ratînd însă și o ocazie foarte mare: în minutul 15, singur cu portarul, a șutat neglijent pe lîngă poartă de la 16 m. În minutul 45, Diego (Sevilla) a trimis balonul în bara propriei porți. Repriza a doua se se desfășoară în nota de dominare a Barcelonei, care încearcă să egaleze. Însă Prosinecki, Figo, Kodro și Abelardo ratează din poziții foarte bune. În replică, tînărul Carlos (18 ani) are în minutele 85 și 86 șansa de a înscrie, însă a fost blocat foarte bine de portarul Angoy. În ultimele minute Barcelona asediază poarta lui Unzue, dar nu reușește egalarea. La Madrid, Atletico a învins la scor pe Compostela (3-0), în timp ce Espanyol (fără Răducioiu - reaccidentat în meciul de duminică) nu a reușit decît un 1-1, pe propriul teren, în compania lui Betis Sevilla. Celelalte rezultate: Real Sociedad - Tenerife 0-1; Santander - Salamanca 2-1; Real Valladolid - Rayo Vallecano 1-1; Sporting Gijon - Valencia 1-3; Merida - Real Zaragoza 1-1; Albacete - Athletic Bilbao 2-0; Celta Vigo - Real Oviedo 1-0. În clasament, pe primul loc se află în continuare Atletico Madrid, cu 42 puncte, urmată de Espanyol Barcelona - 38 de puncte, CF Barcelona - 35 de puncte și Compostela - 33 de puncte.

În cea de-a doua divizie, Belodedici a înscris primul său gol pentru Villareal (care a cîștigat cu 4-0 în fața formației Real Madrid B).

În imagine, bosniacul Kodro, unul dintre stranierii Barcelonei

Italia fotbalistică, etapa a XV-a

Fiorentina se află la un punct de locul întîi

Pentru că și fotbaliștii au Crăciun, etapa italiană din această săptămînă a fost devansată, ca în fiecare an, cu o zi, ea disputîndu-se sîmbătă. Și tot ca de obicei, practic inexplicabil, pronosportul românesc își încheie "subscrierea" încă de miercuri. Așa că cei care s-au trezit tîrziu n-au decît să-și păstreze "cotizația" pentru următorul concurs, cel din 7 ianuarie. Pînă una alta, putem urmări un derby de zile mari, Fiorentina - Milan, joc ce nu ar fi fost cap de afiș acum cîteva săptămîni, pentru simplul fapt că nici "diavolii", iar florentinii cu atît mai puțin nu păreau a urmări "lo scudeto". Probabil că se vor impune gazdele, destul de motivate moral după jocul de la Bergamo. Parma, după egalul de la Bari, are joc acasă cu vicentinii, cei care pînă mai ieri constituiau revelatia sezonului. Acum se îndreaptă "vînjos" spre un loc retrogradabil. Lazio, cu al său stil lipsit de emoții, va încerca din nou spectacolul pe "Olimpic"-ul din Roma, de data aceasta cu Atalanta. Setul al doilea, am putea zice, după acel 6-3 cu Samp. Apropo de dorieni, aceștia au poate cel mai greu joc de pe teren propriu, cel cu Napoli, sperietoarea campionatului, care cîștigă mai ușor în deplasare decît reușește să... piardă acasă! Juve, după ce a lăsat-o mai moale, întîlnește acasă pe Roma, o echipă ce pare în revenire de formă generală. Interesantă, de asemenea, și partida de la Milano de pe "San Siro", în care Interul se înfruntă cu Cagliari, ambele formații în cădere de potențial. La Cremona, oaspeți vor fi "taurii" din Torino. Nimic interesant, avînd în vedere poziția în clasament. Pare-se, că tot veni vorba de Torino, anul acesta ne va aduce o nouă retrogradată surpriză, urmașă demnă a lui Genoa. Ultimele două jocuri, Padova - Piacenza și Udinese - Bari, departe de a constitui "balastul" etapei, nu pot aduce mari schimbări în coada clasamentului, multe dintre cele patru resemnîndu-se deja cu ideea că vor evolua din vară în "B". Dar pînă acolo, drum lung mai este... **(Silviu HOROBEȚ)**

Baschet masculin, Cupa Anilor I

Pascariu, vedeta competiției

Așa cum v-am prezentat într-un număr trecut, catedra de sport a Universității Tehnice "Gh. Asachi" din Iași a organizat Cupa Anilor I la baschet masculin. Calificatele din grupe s-au întîlnit luni seara la sala din complexul Tudor Vladimirescu pentru a-și disputa locurile în finala competitiei. Meciurile, foarte atractive, au condus la următoarele rezultate: Hidrotehnică - Metalurgie 89-72(28-28) și Automatizări-Calculatoare - Colegiul Tehnic 96-71(43-38). S-au evidențiat: M. Agavriloaie (Hidrotehnică), S. Brehuescu (Metalurgie), D. Anghel (C.T.) - nimeni altul decît Mitică, pivotul Politehnicii Iași, G. Vieru (C.T.), C. Pascariu (A.C.) și B. Petcu (A.C.). Finala cupei a adus față în fată cele mai bune echipe: Automatizări-Calculatoare - Hidrotehnică, scor 109-83(57-34). Avînd în componență pe Cătălin Pascariu, cel mai bun "boboc" al Universității Tehnice, A.C. a reușit să se impună în fața adversarilor, gratie și unei mobilizări exemplare. Merită amintit aici lotul complet al formatiei cîștigătoare: C. Pascariu, B. Petcu, S. Mihalache, M. Zbancioc, C. Pînzaru, I. Alban și C. Tite. Apropo de Cătălin Pascariu, domnul profesor C. Damian, sufletul acestei competiții, spunea că acesta are calități deosebite, deprinderi de bază specifice, bine însușite. Deși a fost component al Politehnicii o perioadă, domnul profesor recomandă readucerea sa la lot. Organizare competentă asigurată an de an de către profesorul C. Damian, care trebuie să spunem că se ocupă și de echipa de baschet a Universității Tehnice. Pe această cale, dumnealui aduce mulțumiri cadrelor didactice responsabile pe facultăți, care au contribuit la mobilizarea studenților pentru reușita acestei acțiuni. **(Lucian MINUȚ)**

Fotbal

S-a încheiat turul la juniorii II

La finele turului campionatului național de juniori II partea superioară a clasamentului seriei I arată astfel:

1 Poli Iași 19 18 0 1 77-8 54
2 C.S.S. Vaslui 19 16 2 1 77-10 50
3 L.P.S. Galați 18 15 1 2 53-14 46
4 C.S.S. Iași 19 15 1 3 63-27 46

Așadar elevii lui Marian Moldovan sînt liderii seriei și în eventualitatea conservării clasamentelor și în celelalte serii va juca în următoarea fază a competiției cu Dinamo, F.C. Argeș, și I.C.I.M. Brașov. **(O. MINEA)**

Tenis de masă - Superliga europeană

România pierde în fața Ungariei

În prima manșă a semifinalelor Superligii europene la tenis de masă (feminin), desfășurată la Budapesta, formația Ungariei a întrecut echipa României cu scorul de 4-0: Csilla Bathorfi - Mihaela Stef 2-0 (22-20, 21-14); Ello - Adriana Năstase 2-0 (21-17, 24-22); Toth - Geta Cojocaru 2-0 (21-16, 21-15); Bathorfi/Toth - Năstase/Stef 2-1 (21-18, 17-21, 21-19). Antrenorul Emilian Băcioiu, cel care a însoțit echipa la Budapesta, a declarat: "Au lipsit Otilia Bădescu (probleme de sănătate) și Emilia Ciosu (aflată la un turneu în Croația). Astfel se explică acest rezultat, dar am folosit această întîlnire ca o verificare a elementelor tinere. La partida retur de la București (27 februarie 1996), mai păstrăm încă șanse de calificare în faza superioară a competiției, cu condiția unei victorii la zero și la setaveraj".

PANORAMIC

"Fotbalistul anului 1995"

Klinsmann, Maldini și Weah candidează pentru prima poziție

Germanul Jürgen Klinsmann (Bayern München), italianul Paolo Maldini (AC Milan) și liberianul George Weah (AC Milan) sînt candidații FIFA pentru titlul de "Fotbalistul anului" pe 1995. Cîștigătorul distincției va fi desemnat în urma unui sondaj de opinie la care vor răspunde 100 de selectioneri din întreaga lume. Decizia va fi anunțată de președintele FIFA, Joao Havelange, pe 8 ianuarie, în cadrul unei ceremonii care va fi organizată la Milano.

De ieri

Jackie Charlton nu mai este antrenorul Irlandei

Jackie Charlton a demisionat ieri din functia de selecționer al reprezentativei Irlandei, în urma discuțiilor pe care le-a purtat cu conducerea Federației Irlandeze de fotbal. "Zece ani au fost de ajuns. Au fost niște ani minunați. M-am bucurat de fiecare minut, dar orice are un sfîrșit" a declarat Charlton. Acceptînd demisia antrenorului, președintele Federației Irlandeze, Louis Kilcoyne, a spus că Charlton "a dus nationala la succese nemaiatinse pînă acum". În vîrstă de 60 de ani, tehnicianul englez s-a aflat timp de nouă ani pe banca tehnică a acestei echipe, cu care a reușit două calificări la Campionatul Mondial (1990 - Italia și 1994 - SUA) și una la Campionatul European (1988 - Germania). Deși nu s-a dat încă o explicație oficială, presa britanică a considerat că Federația Irlandeză a renunțat la serviciile lui Charlton, după ce Irlanda a ratat prezența la turneul final al Campionatului European din 1996, în urma înfrîngerii suferite în fața Olandei (0-2), la barajul de la Liverpool. În ianuarie, se vor stabili datele partidelor din preliminariile Campionatului Mondial din 1998, și se pare că oficialii federației irlandeze sînt nerăbdători să instaleze pe altcineva la cîrma naționalei pînă atunci. Irlanda va juca în aceeași grupă cu România, în preliminariile Campionatului Mondial din 1998, alături de formațiile Lituaniei, Macedoniei, Islandei și principatului Liechtenstein.

La Manaus

Brazilia - Columbia 3-1

Într-un meci disputat în localitatea braziliană Manaus, selectionata de fotbal a Braziliei a întîlnit echipa reprezentativă a Columbiei. Meciul s-a încheiat cu scorul de 3-1 (0-1) în favoarea jucătorilor brazilieni. Au înscris: Tulio '48, '87, Carlinhos '82, respectiv Oscar Pareja '32.

Il Calcio

1000 de polițiști mobilizați pentru meciul Fiorentina - AC Milan

Circa 1000 de politisti vor asigura ordinea la derby-ul Fiorentina - AC Milan, de sîmbătă, din etapa a 15-a a campionatului italian. Meciul va fi transmis în direct în regiunea Toscana, iar cei 2000 de suporteri milanezi se vor deplasa sub escortă atît la stadion cît și la întoarcere. Milan, lidera clasamentului, se află la doar un punct distanță de a doua clasată, Fiorentina, (29 și, respectiv, 28 de puncte) de aceea suporterii "violetilor" speră ca echipa lor să cîștige sîmbătă lupta. Antrenorul Claudio Rainieri, însă, nu împărtășește optimismul fanilor echipei sale: "Campionatul va fi cîștigat de Milan, Juventus, Parma sau Lazio. Milan se află în fruntea fotbalului mondial de opt ani. Milan este Milan, în timp ce noi sîntem niște elevi de abia veniți la școală" a spus Rainieri. Antrenorul "rosso-nerri-lor", Fabio Capello, se va baza pe formula clasică 4-4-2, cu atacul condus de Roberto Baggio și George Weah. Fundașul Costacurta este suspendat și va fi înlocuit cu Paolo Maldini. Weah, Maldini și Klinsmann au fost propuși ieri de FIFA pentru titlul de "Fotbalistul anului". Atacul Fiorentinei va fi format din Batistuta, Rui Costa și Francesco Baiano.

Ancheta Compaq-Scop

Adrian Ilie - cel mai bun fotbalist din campionat

Ancheta Compaq-Scop din acest an l-a desemnat pe jucătorul formației Steaua București, Adrian Ilie, drept cel mai bun jucător al anului. Pe locurile următoare s-au situat Florin Constantinovici (Rapid) și Gheorghe Butoiu (fost la Farul Constanța, actualmente în Belgia). În topul arbitrilor de fotbal, în urma nominalizărilor făcute de comentatorii radio, pe primul loc s-a clasat vîlceanul Ion Crăciunescu, urmat de Adrian Porumboiu (Vaslui) și Aron Huzu (Sibiu). Cei trei cavaleri ai fluierului au primit drept premiu cîte un tablou. I.Crăciunescu a declarat: "Sînt foarte fericit că mi-au fost răplătite eforturile depuse atîția ani pe terenurile de fotbal. Dedic acest trofeu celor care m-au sprijin și colegilor mei de linie".

Olanda, etapa a XVIII-a

PSV - singura care încearcă să țină pasul cu Ajax

În etapa a 18-a a campionatului olandez s-au înregistrat rezultatele: Go Ahead Deventer - PSV Eindhoven 0-5; Breda - Roda Kerkrade 0-0; Ajax Amsterdam - Doetinchem 1-0. În clasament conduce Ajax cu 49 de puncte, urmată de PSV Eindhoven 44 puncte și Willem II Tilburg cu 29 de puncte.

BICONI
VINDE
la cele mai avantajoase prețuri:
. covoare
import
(Chișinău și Ungheni)
. mochete
import Belgia
CADOUL PERFECT PENTRU ORICE APARTAMENT
Tel. 162338
vizavi de poșta Păcurari

cadoul ideal de Crăciun
filtru de apă BRITA
corpuri de iluminat ITALIA
caseta video a Grupului DIVERTIS
NEST ELECTRONICS
"Dacă aveți o priză, folosiți-o cu folos."
Produse electronice și electrocasnice
6600 Iași, Cloșca 10
(pasajul comercial din Ștefan cel Mare)

"Dacă aveți o priză, folosiți-o cu folos."
un nou magazin s-a deschis
NEST ELECTRONICS
TV GRUNDIG
la prețurile cele mai avantajoase
Produse electronice și electrocasnice
6600 Iași, Cloșca 10
(pasajul comercial din Ștefan cel Mare)

Cu ocazia Sărbătorilor de Crăciun și a Anului Nou,
Casa Bolta rece
urează "boltagiilor" și celor care vor deveni "boltagii", sărbători fericite și
La Mulți Ani!
Str. Rece nr. 2. tel. 112567

Pentru Sărbătorile de iarnă
vacanțele...
NET

AGENDA OMULUI DE AFACERI

EROM S.A.

distribuitor al produselor
- COLGATE - PALMOLIVE
- FARMEC CLUJ
- MIRAJ
- SCHWARZKOPF (TAFT, SCHAUMA)
- JOHNSON PH
- GILLETTE
- GAMA LA FEMME, etc.

IMPORTANT: discount 0÷5% sub prețul producătorului.
TRANSPORT GRATUIT! Tel./Fax: 032/125405; 126105

LOG SOFT SRL

desface prin **Magazinul SUNSHINE:**
- componente electronice și aparatură import Germania
- proiectoare, lămpi și becuri cu halogen
- transformatoare toroidale produse de SC PETRA SRL
- faxuri și copiatoare
- consumabile

str. Anastasie Panu 2A, tel. **032/211130**, fax: **032/137766**

TOP SUN SRL

vinde en gros la prețuri fără concurență

• vopsea păr Loncolor • dizolvant lac unghii • soluție permanent la rece
• produse COLGATE-PALMOLIVE și FARMEC Cluj
• produse cosmetice import "La femme" și Collection 2000 Anglia
• deodorante DENIM, IMPULSE, REXONA, FA, 8x4
• șampoane • rujuri • lacuri unghii • pudre • fixative etc...

ȘTr. Păcurari nr. 156 B. Tel. 032/213482

CABINET OBSTETRICĂ-GINECOLOGIE
Viața medicală

• asigură consultații de obstetrică-ginecologie
• tratamente • mici intervenții (chiuretaje)
• analize • sexologie

Podu Roș, str. Țuțora 4, sc. E, ap. 1, tel. 122034.
Program: zilnic 13,00-19,00, sîmbătă 9,00-17,00.
Contact: Dr. Alexandra Ovanescu, Dr. Masheh Osama

ALFA CIVIC

distribuie
scule, dispozitive, unelte, accesorii
BOSCH, MAKITA, METABO, STAYER, FELISATTI, FIAC, P.G.M., AQUAPOMPE

Tel. 032 / 137613

ELECTRIC PULS SRL

oferă prin magazinul TELE-TEK
deschis în str. Sf. Lazăr,
o gamă largă de
CARCASE TEKO
componente și subansamble electronice, sisteme de alarmă auto și pentru imobile etc.

Telefon 230059

NATIONAL PROTGUARD
Filiala Iași

servicii de pază și protecție

Hotel Unirea, camera 1204, tel. 117105, 211463
Contact: Iulian Florea, Director economic

COMITEL SRL

oferă și instalează
echipamente PANASONIC
centrale telefonice, telefaxuri, audio-video
instalații pentru aer condiționat

Iași - Bd. Copou nr. 3, parter - cam. 2
Tel. 032-210054; 213375

ROTHERM SRL

oferă și instalează echipamente pentru încălzire centrală și condiționarea aerului, import Italia și Franța, reprezentant al firmelor:

RADIANT - microcentrale și cazane de încălzire (gaz metan și motorină)
- arzătoare (gaz metan, motorină și CLU)

CIAT - unități de ventilație, climatizare și tratarea aerului, schimbătoare de căldură cu plăci

Service în garanție și post garanție.
PREȚURI MINIME PENTRU UN CONFORT MAXIM !
Tel./Fax: 032/175105

CENTRUL COMERCIAL IULIUS

Amplasat în centrul financiar și de afaceri al orașului, vă oferă spre închiriere spații pentru:
- ★ reprezentanță
- ★ activitate comercială en gros și en detail
- ★ depozitare

Str. Ghica Vodă 3D, Iași - 6600 (Centrul Civic)
☎ 032/210645; 214480

CHALLENGER

vinde:
Copiator NASHUA 5120 A3,
20 copii/minut,
preț copie - 9 LEI.
PREȚ 2.300.000 LEI !!!

Tel. 032/211617, 117981 FAX 032/211617

PETRA SRL

societate mixtă româno-germană
- transformatoare toroidale de rețea în gama 15VA - 5000 VA
- rebobinări motoare și transformatoare electrice
- acționări electrice și automatizări
- lămpi și becuri cu halogen 20, 50 W
- proiectoare și becuri cu halogen 100(150)W, 300(500)W
- reclame luminoase
- componente electonice și aparatură, import Germania

str. Împăcării nr. 27, tel. 125808, fax 221281

GHEZACO SRL

vinde din stoc și la comandă:

• rulmenți, cuzineți, curele pentru autovehicole și întreaga gamă de mașini agricole
• piese auto DACIA import

Str. Eternitatea nr. 35, telefon 174381

RUEDAS SRL
PIESE AUTO IMPORT

din stoc și la comandă

OFERTĂ SPECIALĂ DE IARNĂ:
- bujii, bujii incandescente, filtre motorină și ulei
- cauciucuri, baterii, antigel import, curele

Ieftin și bun!
Str. Armeană 5, tel. 032/**112239**

SIMONA SNC

OFERĂ EN GROS
- Vinuri 1/1 - Băbească neagră, Fetească regală, Tămîioasă Românească, Galbenă de Odobești, Vermut
- Vinuri spumante - Haret, Afrodita, Perla Vrancei, Bucium, Vincon-șampanie
- Vodcă, Rom, Lichior, Alcool sanitar și rafinat, Cognac, Secărică, Rachiu 1 bere Zimbru 1/2, 1/1 - tip Pils, Moldova
- Zahăr, orez • dulciuri, cafea, alune, conserve
- Țigări - Carpați, LM, Assos

Depozit: Str. Milcov 2 (Piața Al. cel Bun, Pasaj cale ferată)
Tel. **032/251553**, Program: 8-22 (inclusiv sîmbăta și duminica)

LACHI & Co

vinde en gros

• vin la litru, vin spumos, vin la 3/4 l • 12 sortimente lichior, secărică, cognac, vodcă, rom, vodcă, rom, rachiu, alcool rafinat
• bere, adaos comercial 2% • băuturi răcoritoare
• detergent
• șampanie • zahăr (Roman)
• produse zaharoase (Roman), cu un adaos comercial de 0%.
Transport gratuit!

✓ Șos. Bîrnova nr. 4 (lîngă Restaurantul "Trei Sarmale"). Tel./fax 223928
✓ în spatele alimentarei din cartierul Mircea cel Bătrîn

MOLDROM SA

import - export
materii prime, laminate din oțel și materiale de construcții

Str. Tătărași nr. 57, tel./fax 173025, 172799, 270499
Contact: Constantin Badea, Director executiv

TOFAN GRUP SA
Filiala Iași

comercializează
anvelope și camere auto

Str. Ghica Vodă 1B (demisol), tel. 114782
Contact: Cornel Arcip, Director

REXIM SRL

vinde avantajos
băuturi en gros
• bere • vin • vodcă •
• rom • lichior •

Iași, str. Tătărași nr. 68 (vizavi de Piața Tătărași Chirilă)

IRSIDO SRL

vă oferă en gros
- rechizite de birou (biblioraufturi, caiete mecanice, mape, dosare, capsatoare, perforatoare, seturi de birou) produse ESSELTE - Franța
- articole de scris (pixuri, pixuri ceramice, stilouri, creioane mecanice, evidențiatoare, markere), produse SCHNEIDER - Germania și MICRO - Corea
- hîrtie xerox, hîrtie calc, indigouri

Str. Toma Cozma nr. 7A, tel. 144255

BERTO IMPEX SRL

> sisteme de alarmă contra efracției și incendiului (instalare gratuită)
> sisteme de supraveghere video și video-interfoane
> sisteme de alarmă auto - autorizate DAEWOO
> centrale telefonice, telefoane, faxuri

SIEMENS - PHILIPS

Iași, Hotel TRAIAN, cam. 402; tel./fax: 032-211114

LIVIUS

- Calculatoare SALIENT (garanție 3 ani)
- Imprimante (ace/jet/laser/color)
- Plottere și cutter-plottere ROLAND
- Programe de contabilitate CIEL
- JURIST-PC: colecție de legi

str. Fătu 1A, tel/fax:032/11.22.21

SC VIBLANC SA

vinde

- Frigidere "Arctic":
  - 240 l = 580.000 lei
  - 180 l = 515.000 lei
  - 140 l = 425.000 lei
- Congelatoare "Arctic":
  - 210 l = 795.000 lei
  - 160 l = 695.000 lei
  - 120 l = 570.000 lei
- Aragaze Satu - Mare
  - 4 ochiuri - 310.000 lei
  - 5 ochiuri - 395.000 lei
- Combine frigorifice - 230 l = 745.000 lei
- Lăzi frigorifice "Arctic" - 113 l = 550.000 lei

Produsele au garanție 12 luni.
Tel. 032/14.22.89; 032/14.80.19

CRISS GROUP SRL

vinde en gross
- băuturi: vodcă: PERFECT, FIRIZA, SATRA, CLUB 22
  rom: PIRAT, COMOARA
  lichioruri (15 sortimente)
- țigări • paste făinoase • dulciuri
- conserve: carne, pește • margarină
- produse cosmetice • detergenți

Bd. Poitiers 14, Centrul comercial Euromarket, tel. 251759

VÎNZĂRI

Vindem hîrtie ziar neutilizată în procesul de producție, ce poate fi folosită ca ambalaj. Preț 910 lei/kg. Rel. la tel. 230060.

SC **EUGEX** *SRL*
(lîngă Avicola), str. Bucșinescu nr. 40,
vinde
tablă zincată - 0,4 mm.

Oferim hîrtie ambalaj uz general și hîrtie ambalaj specială (pentru preparate și carne).
Tel. 116864, 116370.

■ **Vînd mașină gogoși, producție SUA, absolut nouă, capacitate 400 buc./h. Preț - 5 milioane lei. Telefon 131875. (826536)**

■ **Vînd instalații de pom cu 100 becuri, 5800 lei/bucata. Telefon 232210. (73351)**

■ **Vînd tablă zincată de Sidex, de 0,4 mm, la 2990 lei/kg. Telefon 232210. (73351)**

■ **Vînd haine blană nutrie, noi, modele și culori diferite, cojoc bărbătesc import, mărimea 46-48, nou, prețuri convenabile. Relații la telefon 144970. (826493)**

■ **Vînd vin nobil fetească, de o calitate deosebită, în cantități mici și mari; preț negociabil. Telefon 124300; 179328, după orele 20,00 sau la fam. Iftimoaia Aurel, sat Vlădiceni. (73046)**

■ Vînd flaut marca "Rignafone". Telefon 171861, după orele 16,00. (826412)

■ Vînd palton blană mărimea 48-50, damă, pick-up nou și două boxe 2x15 W; prețuri avantajoase. Telefon 175435. (73372)

■ Vînd două perechi ghete albe cu patine. Telefon 140394. (73390)

■ Vînd vin alb nobil. Telefon 1155701. (73374)

AUTO MOTO

SC RUEDAS SRL, magazinul din str. Armeană nr. 5, vă oferă
PIESE AUTO IMPORT - noi.
Tel. **032/112239.**

■ **Vînd ARO 10.4x4 nou, model deosebit. Telefon 271891.**

■ **Vînd Daewoo Cielo GLE AC, 8000 km, alb Casa Blanca. Preț - 23.000.000. Telefon 131875, între orele 18,00-23,00. (826537)**

■ **Vînd Dacia 1310 Break nouă și Dacia Ungaria 1310, fabricație 1989. Relații la telefon 033/739081. (637819)**

■ Vînd far stînga-față pentru automobil Opel Rekord, model 1981-1983, Bosh. Preț fix - 400.000 lei. Relații 158740, după orele 17,00. (73375)

ELECTRONICE

ROBOȚI TELEFONICI.
Tel. 270039

■ Vînd televizor color ALFA, diagonala 61 cm, fără telecomandă, funcționare foarte bună, preț fix - 300 mii lei. Telefon 149622. (73353)

CASE - TERENURI

SUNAȚI ACUM
AGENȚIA CASTER
- tranzacții imobiliare (case, terenuri)
- intermediem vînzări, închirieri și schimburi de case, apartamente și terenuri.

Înscrierea în baza de date și reclamă (presă și radio) gratuită.
Ofertă actualizată permanent pe computer.
Perfectarea actelor în regim de urgență.
Pentru informații suplimentare sunați acum la tel. **142110/106**, între orele 9,00-14,30 și 16,00-19,00.
Hotel Unirea, cam. **106.**

AGENȚIA CASTER
vinde
vilă 10 camere, parter + 2 etaje, în zona Țicău, amplasare de excepție.
Pentru informații suplimentare sunați la tel. **142110/106**, între orele 9,00-14,30 și 16,00-19,00.
Hotel Unirea, cam. **106.**

AGENȚIA CASTER
vinde
apartament cu 2 camere semidecomandate, str. Ciric, preț 17 milioane lei, negociabil.
Pentru informații suplimentare sunați la tel. **142110/106**, între orele 9,00-14,30 și 16,00-19,00.
Hotel Unirea, cam. **106.**

AGENȚIA CASTER
vinde
apartament de lux în Pașcani, 5 camere duplex, 120 mp, mobilat modern, șemineu, scară interioară - stejar masiv, bucătărie echipată, lambriuri de cireș masiv, 4 balcoane și alte îmbunătățiri, preț 17 mii $.
Pentru informații suplimentare sunați la tel. **142110/106**, între orele 9,00-14,30 și 16,00-19,00.
Hotel Unirea, cam. **106.**

AGENȚIA CASTER
vinde
terenuri în zone bune, diverse utilizări.
Prețuri avantajoase.
Pentru informații suplimentare sunați la tel. **142110/106**, între orele 9,00-14,30 și 16,00-19,00.
Hotel Unirea, cam. **106.**

Vînd 1 ha pădure salcîm la Trifești Iași.
Relații la telefon 034-130188.

■ **Vînd apartament 2 camere, zona Podul de Piatră. Preț negociabil. Telefon 168652. (73022)**

■ Vînd apartament 2 camere, în Slănic Moldova, preț negociabil. Relații la telefon 034/342003. (826454)

■ Vînd garsonieră, televizor Goldstar și frigider Arctic, 240 l. Telefon 142452

CUMPĂRĂRI

Cumpărăm și închiriem garsoniere, apartamente, case, terenuri, spații comerciale, spații producție.
Tel. 142110/106.
Agenția CASTER.

AGENȚIA CASTER
cumpără
casă cu 3 - 4 camere + 250 mp teren în zonă bună și liniștită, maxim 80 milioane.
Pentru informații suplimentare sunați la tel. **142110/106**, între orele 9,00-14,30 și 16,00-19,00.
Hotel Unirea, cam. **106.**

AGENȚIA CASTER
cumpără
apartament 2-3-4 camere, în zonă centrală - semicentrală, maxim 40 milioane lei, în funcție de amplasare, starea apartamentului și confort.
Pentru informații suplimentare sunați la tel. **142110/106**, între orele 9,00-14,30 și 16,00-19,00.
Hotel Unirea, cam. **106.**

AGENȚIA CASTER
cumpără
apartament 3 camere, în Podu Roș (se acceptă în stare degradată), exclus parter.
Pentru informații suplimentare sunați la tel. **142110/106**, între orele 9,00-14,30 și 16,00-19,00.
Hotel Unirea, cam. **106.**

AGENȚIA CASTER
cumpără
apartament cu 1 sau 2 camere, la un preț maxim de 20 milioane lei.
Pentru informații suplimentare sunați la tel. **142110/106**, între orele 9,00-14,30 și 16,00-19,00.
Hotel Unirea, cam. **106.**

Cumpăr armă panoplie ori defectă (pentru panoplie).
Tel. **173779**, - orele 17.00-22.00.

SC ***PAMBAC*** *SA*
Bacău
achiziționează
grîu de panificație
conform STAS.
Preț negociabil.
Se asigură transportul.
Relații la tel. **117400**.

■ **Cumpăr apartament cu 2 camere decomandate, preferabil zonele: Tătărași, Oancea, Păcurari, Autogară, Podu Roș. Relații la telefon 172557/119, între orele 14,00-18,00.**

■ Cumpăr cărți pentru Anticariat. Mă deplasez. Telefon 270076. (826396)

■ Cumpăr urgent un apartament cu trei-patru camere, etaj inferior, cu telefon. Telefon 220650, după orele 16,00.

■ Cumpăr dolari și mărci. Telefon 161489. (73358)

ÎNCHIRIERI

AGENȚIA CASTER
caută spre închiriere
spațiu comercial în Iași, zonă centrală sau semicentrală, în suprafață minimă de 50 mp.
Pentru informații suplimentare sunați la tel. **142110/106**, între orele 9,00-14,30 și 16,00-19,00.
Hotel Unirea, cam. **106.**

AGENȚIA CASTER
caută spre închiriere
casă în București, cu spațiu pentru birouri în suprafață de 80-100 mp, cu 1(2) dormitoare și cu telefon.
Pentru informații suplimentare sunați la tel. **142110/106**, între orele 9,00-14,30 și 16,00-19,00.
Hotel Unirea, cam. **106.**

AGENȚIA CASTER
caută spre închiriere
apartament cu 2 sau 3 camere, situat în Centrul Civic, etajele 1 sau 2, preț avantajos.
Pentru informații suplimentare sunați la tel. **142110/106**, între orele 9,00-14,30 și 16,00-19,00.
Hotel Unirea, cam. **106.**

■ Oferim spațiu ultracentral (bloc TAROM), sc. A, 40 mp. Se pot amenaja multiple activități: birou firme, cabinet medical, depozit etc. Preț negociabil. Zilnic între orele 11,00-13,00 la telefon 115045. (73364)

■ Caut urgent garsonieră spre închiriere. Vineri, 22 decembrie și sîmbătă, 23 decembrie răspund la numărul de telefon 115836. (73386)

■ Două eleve la Informatică caută gazdă. Telefon 222168. (73384)

SCHIMBURI

■ Schimb apartament 3 camere Tomești, de stat, cu apartament 2 camere, confort II sau apartament cu o cameră, Iași, tot de stat. Răspuns în "Monitorul" pentru doamna Florea Aurica. (73354)

■ Schimb două apartamente a cîte 2 camere, confort I, pe aceiași scară, pentru apartament cu 3 camere, confort I și garsonieră confort I sau II sau casă și curte, variante. Telefon 175435. (73373)

DECESE

Cu profundă durere, copiii și rudele apropiate anunță trecerea în neființă la vîrsta de 86 de ani, a celui care a fost un deosebit părinte și slujitor devotat a Sfintei Biserici, preot
TĂRĂBOANȚĂ VASILE
Slujba religioasă va avea loc sîmbătă, 23 decembrie 1995, ora 12,00, la Biserica "Sf. Haralambie" (lîngă Spitalul Izolare) unde este depus și corpul neînsuflețit. Înmormîntarea va fi la Cimitirul "Eternitatea", Iași.

Familia Tabuc Constantin și Maria împreună cu copiii Octavian și Cristina anunță moartea fulgerătoare a dragului lor cumnat, frate și unchi
COZMA GHEORGHE
Nimeni și nimic nu te va înlocui în inimile noastre. Dormi în pace, suflet chinuit. Te vom plînge mereu.

Soția, fii, nurorile, nepoții și rudele apropiate anunță cu adîncă durere decesul scumpului lor soț, tată și bunic, a celui ce a fost
IBĂNESCU MIHAI
pensionar C.F.R.
Înmormîntarea va avea loc duminică 24 decembrie 1995 ora 12.oo în satul Piciorul Lupului com. Ciurea.
Dumnezeu să-l odihnească în pace.

CONDOLEANȚE

Părinții Cozma Ghe. și Maria anunță cu mare durere decesul dragului lor fiu
COZMA GHEORGHE
Multe lacrimi și flori pentru sufletul tău bun. Mama și tata te vor plînge mereu.

Familiile Gheorghe Virgiliu și Cristian regretă trecerea în neființă a celei care a fost
MATEI MAGDALENA (tanti LINA)
Nu te vom uita niciodată.
Dumnezeu să o odihnească în pace și liniște.

Colegii de la FORTUS SA, formația electricieni sînt alături de familia CAPMARE Gheorghe în aceste momente de adîncă tristețe și-i transmit sincere condoleanțe.

Colectivul de cadre didactice de la Liceul "D. Cantemir" transmite sincere condoleanțe și este alături de colega Sanda VUZA în aceste momente grele cauzate de pierderea tatălui. Dumnezeu să-l ierte.

Locatarii bl. F4, sc. A din Șoseaua Arcu nr. 3 sînt alături de familia ȘFABU D-TRU la marea durere pricinuită de decesul tatălui și-i transmit sincere condoleanțe.

Colectivul C.T.C. Metrologie de la S.C. FORTUS S.A. transmite sincere condoleanțe colegului ing. IBĂNESCU MIHAI pentru decesul tatălui și sînt alături de familia îndurerată. Dumnezeu să-l ierte.

Colectivul SMGCEE și Marketing - FRE Iași este alături de dl. director de marketing, ing. IOAN TĂRĂBOANȚĂ, la ireparabila pierdere suferită prin decesul tatălui.
Sincere condoleanțe familiei îndurerate.

Familia Lău transmite sincere condoleanțe și este alături de familia ing. IOAN TĂRĂBOANȚĂ la greaua încercare pricinuită de decesul tatălui, preot
VASILE TĂRĂBOANȚĂ.

COMEMORĂRI

Cu aceeași durere în suflet, familia Mertic anunță împlinirea a 6 ani de la trecerea în rîndul celor drepți a dragului lor
EUGEN (GINU) FRANGA,
la numai 22 ani, căzut eroic la datorie în data de 22 decembrie 1989. Vei rămîne veșnic în amintirea noastră scumpul nostru frățior, cumnat și unchi.

OFERTE SERVICII

INTERFON DE ACCES CU CARTELĂ
pentru siguranța scării blocului.
ELECTRA SRL
Telefon: 032-126276
Sărbători fericite!

NU EZITAȚI!
SC **ALSOC** *SRL*
Str. Sf. Andrei nr. 4
(lîngă biserica Sf. Mina)
Farmacia FARMAVITA
pentru sănătatea dvs.
Program zilnic:
9.00-19.00
Sîmbăta și duminica:
9.00-14.00.
Telefon
1122043.

Rebobinare difuzoare, orice tip. Ofer garanție. Str. N. Iorga 22, cămin Tepro nr. 2, et. IV, camera 403.

Ailioaie - medic primar - doctorul familiei permanent. Tel. 25.11.17.

Transport marfă și persoane cu Break Diesel, 145 lei/km.
Telefon ***129995*** sau ***141464***.

SERVICII MEDICALE MOBILE
(asistență medicală la domiciliu; consultații medicale; prescriere de rețete în regim compensat; recomandări și investigații paraclinice; tratament de urgență; asigurarea transportului și internării în caz de necesitate)
CORPO-SAN
vă ajută!
Sunați la telefon
113130/569
zilnic, între orele 7,00-23,00.
Prin contract asigurăm asistentă medicală angajaților societăților comerciale.

COMPANIA DE TURISM
NET
Excursii în:
TURCIA
03.01.1996
Tabere
Borsec, Lacul Roșu, Sovata, Tușnad, Sinaia, Sîngeorz Băi, Piatra Neamț
(locuri limitate):
3-7.01.1996
Asigurăm transport *GERMANIA* și *FRANȚA* și asistență obținere viză pentru *FRANȚA*.
Casa Modei -mezanin
Telefon **117596.**

■ Inginer, autorizat, repar televizoare color orice marcă, diverse adaptări. Telefon 250915. (332685)

■ Traduceri legalizate, limba engleză, Cuza Vodă 38. Telefon 112201. (827915)

■ Transport marfă cu microbuz VW, orice distanță, 1t, 240-300 lei/km, 8000 lei/h în oraș. Decontare legală. Telefon 211673.

■ Inginer, repar mașini de spălat (automate sau obișnuite), storcătoare, uscătoare de rufe, mașini de spălat vase, mașini de cusut, aspiratoare, alte aparate electrocasnice. Telefon 233216; după ora 17,00. (827984)

■ Inițiez operare PC (eventual programare). Telefon 156278, după ora 20,00.

■ Economist pensionar, efectuez lucrări de contabilitate. Telefon 125964. (73520)

■ Inginer, repar televizoare color și alb-negru. Sonor TLM. Telefon 128356. (73382)

Societate comercială angajăm ***vînzătoare cu experiență*** pentru raionul *"Salamuri-Brînzeturi"*. Informații la telefon **212050, 211808**, între orele *8.00-16.00.*

LOCURI DE MUNCĂ

■ Fundația Culturală "Renașterea Română angajează analist-programator, cu carte de muncă. Condiții: absolvent de informatică sau calculatoare; motivat pentru activitate specifică economiei de piață; salariu competitiv. Informatii la Scoala "P. Poni", telefon 146735. Interviul 27-28.XII.1995, orele 11,00. (73507)

■ Societatea Comercială IAȘITEX S.A. angajează prin concurs inginer filator cu experientă în domeniu. Relații suplimentare la telefon 136760, int. 248 sau 182. (73378)

PIERDERI

■ Pierdut cîine alb cu pete negre (Dalmatian). Telefon 211213. Recompensă. (826462)

■ Pierdut sacoșă mică cu cărți religioase și iconițe (autobuzul nouă barat). Telefon 123009.

■ Pierdut carnet student pe numele Ionesi Rodica. Îl declar nul. (73365)

■ Pierdut autorizație sanitară aparținînd Unității de croitorie - Casa Modei. O declar nulă. (73527)

■ Pierdut autorizatia 5501983 de taxi pe numele Vătăjanu Valeriu. O declar nulă. (73524)

S.C. "ICRTI" S.A. IAȘI
vinde prin licitație publică următoarele mijloace fixe:
- autoizotermă de 20 tone
- remorcă tractor
- mașini electrice de capsat
- cisternă combustibil
- boxpzlete tip EURO
- rafturi metalice
- calculator M 18-B
- calculator CUB-ZET
- transformator / stabilizator tensiune.

Licitația are loc în fiecare zi de joi la sediul societății din B-dul Poitiers nr. 14.

LICITAȚII

■ SOCOM Tehnica Confecției Iasi, cu sediul în strada Otilia Cazimir nr. 1 (Bucșinescu) scoate la licitatie în vederea închirierii un spatiu în suprafață de 80 mp în Piata Voievozilor, bl.C3. Participantii la licitație vor depune la sediul societății noastre cererea și copii după actele societății respective pînă la 5 ianuarie 1996. Licitația va avea loc pe data de 8 ianuarie 1996, ora 12,00. (73527)

DIVERSE

Datorită unui accident regretabil, colecția cotidianului MONITORUL a fost descompletată. Rugăm pe toți cei care ne pot sprijini la refacerea acestei colecții să se adreseze redacției. Exemplarul lipsă (numărul din 29 iunie 1991) va fi achiziționat contra cost la prețuri negociabile. Relații la telefon 271271 int. 106, 271333 int. 106, 172557 int. 106.

Farmacia "SALVIA" din str. Cuza Vodă nr. 1, tel. 210340 anunță următorul program cu ocazia sărbătorilor de iarnă:
26 dec. - orele 8.oo-12.oo
2 ian. - orele 8.oo-12.oo.

■ **Repatriat - scutit de taxe vamale, introduc în țară mașini fără vamă. Telefon 131875, orele 18,00-22,00. (826019)**

MULȚUMIRI

Conducerea Grădiniței cu program prelungit nr. 20 -Iași mulțumește pentru spnsorizarea Pomului de Crăciun *Companiei COCA-COLA, Cofetăriei OPERA, S.C. HORA S.R.L., S.C. DI-ZI S.R.L. și părinților Mihăilă, Pădure, Apetroaie, Gorgos, Zaharia, Ciofu, Hilohi, Ciobanu și Agapie.*

Copiii de la Grădinița cu program prelungit nr. 20 -Iași mulțumește firmei **R.C. STAR** pentru darurile oferite la Pomul de Crăciun și urează *d-lui Raicu și colaboratorilor săi Sărbători fericite* și *La mulți ani!*

■ Grădinița Specială a Școlii Ajutătoare cu Casă de Copii Iași mulțumește sponsorilor care au adus bucurie copiilor cu ocazia Serbării Pomului de Crăciun: D-nei Ioana Olărescu, D-lui Titi Botezatu și Fundatiei Filocalia, Fundația Renașterea, S.C. Central SRL, S.C. Top Reclama SRL.

■ Școala Ajutătoare cu Casă de Copii Iași mulțumește sponsorilor care au adus bucurie copiilor cu ocazia serbării Pomului de Crăciun

ULTIMA ORĂ

DECESE

Cu nemărginită durere și în veci nemîngîiați soția Lenuța, Daniela fiică, ginerele și nepoata, fratele și surorile, precum și rudele apropiate anunță cu durere moartea fulgerătoare a celui care a fost un soț iubitor, tată și bunic, locotenent colonel rezervă **IACOB DUMITRU** în vîrstă de 69 de ani. Înmormîntarea va avea loc pe data de 23.12.1995 la orele 12.oo la cimitirul Eternitatea în capela căruia este depus. Dumnezeu să-l ierte.

Familia Șerban Sergiu și familia Drăgan Andrei anunță cu nemărginită durere stingerea fulgerătoare din viață a celui ce a fost col. MAp(r) **ȘERBAN NICULAI** 74 ani. Înmormîntarea va avea loc sîmbătă, 23 decembrie 1995, orele 12,00, la cimitirul Sfinții Petru și Pavel. Dumnezeu să-l ierte și să-l odihnească în pace.

CONDOLEANȚE

Familia Leonte Romeo și Marieta regretă din suflet trecerea în neființă a scumpului lor cumnat și fiu **IACOB DUMITRU** și transmitem sincere condoleanțe surorii și cumnatei noastre dragi. Dumnezeu să-l odihnească în pace.

Familia Filip Paul, Cocuța și Catrinel nepoată transmite sincere condoleanțe pentru pierderea nașului și unchiului lct. col. rezervă **IACOB DUMITRU** Dumnezeu să-l ierte.

Familia Filip Paul, Cocuța și Catrinel nepoată transmite sincere condoleanțe pentru pierderea nașului și unchiului lct. col. rezervă **IACOB DUMITRU** Dumnezeu să-l ierte.

Familia Gugleș Dorel, cu adîncă durere, deplînge decesul neașteptat al celui care a fost lt. col. rezervă **IACOB DUMITRU** Dumnezeu să-l odihnească în pace.

Colectivul Autobazei FRE Iași transmite sincere condoleanțe d-lui director TĂRĂBOANȚĂ IOAN în greaua pierdere pricinuită de dispariția tatălui.

COMEMORARI

■ **Astăzi se împlinește un an de cînd scumpul nostru soț, tată și bunic SPIRIDON PUIȘOR a trecut în eternitate. Cu aceeași durere și recunoștință te vom păstra veșnic în amintirea noastră**

DIVERSE

Sîmbătă 23.12.1995 vor avea loc la Mănăstirea Golia, în prezența Înalt Prea Sfințitului Mitropolit Daniel, slujba de tundere în monahism a 3 tineri candidați, un profesor și doi studenți.
Pentru cei interesați, slujba începe la ora 18.oo.

COLȚUL STUDENTULUI

VÎNZĂRI

■ **Vînd vioară Reghin 4/4, fabricată în 1978, stare exceptională, pret negociabil. Relatii la telefon 178911, după ora 17,00.**

■ **Vînd porc viu, 3500 lei/kg, negociabil. Telefon 143992.**

■ **Vînd DECK dublu MAYAK plus două boxe și statie 2 x 25. Telefon 214512.**

ÎNCHIRIERI

■ **Studentă Medicină, an IV, caut cameră decomandată (eventual intrare separată) la o doamnă singură; solicit condiții deosebite: liniște, curătenie, cu acces băie-bucătărie. Ofer 50.000 lei/lună, în plus tratamente injectabile (eventual meditatii fizică-chimie, orice nivel). Relatii la telefon 035/411732.**

OFERTE SERVICII

■ **Student matematică meditez elevi, cl. V-XII. Seriozitate. Telefon 156726.**

MATRIMONIALE

■ **Student și salariat, 25/1,75/70 sper să cunosc o d-ră adevărată, suplă, studentă sau salariată, născută în 1975-76 sau 1971. Zilnic la 215809, între orele 20,00-22,00. Rog seriozitate pentru prietenie. Radu.**

■ **Student la IEFS, bună condiție fizică, atractiv, cu simtul umorului și nu numai, doresc cunoștință d-ră simpatică, cunoscătoare a limbii germane, în vederea unei prietenii îndelungate. Mesaj în "Monitorul" pentru Alin.**

■ **Student, ISE, salariat (lucrător în comert), doresc cunoștință cu o domnișoară sensibilă, delicată, pentru petrecerea unor clipe de neuitat. Mesaj pentru Mugurel.**

MESAJE

■ **Neli, un tip sincer așteaptă să suni la 233463. Bobi.**

■ **Alina, un tip cu aceleași idei te așteaptă să suni la 233463. Bobi.**

■ **Mihai, de ce nu ne-am împăca? Aș vrea să ne mai vedem. Remus.**

■ **Max, ce se întîmplă cu telefonul tău? Vreau să-ți dau caseta. Radu.**

■ **Cristi Ștefănel, aș vrea să ieșim împreună la fîșia sperantei. Dana. Mă poti cunoaște azi, la ora 17,00, în fața Casei de Cultură.**

■ **Cristi, ne-am cunoscut la Autogară, marți. Vreau să mă revanșez. "Șoferița".**

■ **Adnana, numele tău crează reverberații orientale în sufletul meu. Te aștept în fata Palatului la ora 16,00. Ali.**

■ **Pentru Albele ca zăpada. Trei băieți distractivi doresc să vă cunoască pentru a ne distra de revelion. Veniti sîmbătă, orele 13,00 în fata Palatului Culturii.**

■ **Student anul I ofer și caut prietenia sinceră a unui suflet sensibil. Mesaj în Monitorul pentru Andrei.**

Studentule românesc și căminist ...

...VREI SĂ CÎȘTIGI O BURSĂ MUNCIND FĂRĂ SĂ TRANSPIRI ?

Hai și vinde **BOMBA de CAUCIUC** la colegii matali.

Relații la sediul redacției Monitorul, Smîrdan 5, cam. 6, între orele 16-20.00

CETĂȚENI !

în curînd va apărea

Flacăra Iașului

ziar județean de informații, note și comentarii

Flacăra Iașului
ziarul care stă de vorbă cu oamenii !

Alergați și cumpărați la

noul magazin alimentar NON STOP NEST
B-dul Independenței

AGENȚIA CASTER

TRANZACȚII IMOBILIARE

Intermediem vînzări,închirieri și schimburi de case, apartamente și terenuri.

Înscrierea în baza de date și reclamă (presă și radio) este gratuită.

Ofertă actualizată permanent pe computer.

Pentru informații suplimentare sunați la tel.

032-142.110/106

Între orele 9⁰⁰-14³⁰; 16⁰⁰-19⁰⁰
Hotel UNIREA cam. 106

INSTITUTUL EUROPEAN PENTRU COOPERARE CULTURAL ȘTIINȚIFICĂ IAȘI

str. Cronicar Mustea nr. 17
6600, Iași
tel. 032/127311
fax. 032/ 230197

Institutul European Iași dispune de o tipografie modernă cu posibilitate de tipar clasic și offset și de o dotare cu tehnică de calcul specifică activităților de editare, grafică și reclamă computerizate.

Serviciile oferite de Institutul European Iași prin departamentele de profil sînt:

- **grafică publicitară**
- **imprimare tipografică (formulare tipizate, etichete pentru ambalaje individuale și colective în 1-6 culori, autocolante, prospecte, pliante și mape publicitare, cataloage de produse, calendare, broșuri, cărți, ecusoane și alte tipărituri plastificate pînă la format A3, etc).**

SURPRIZĂ ! STUDENȚI: ANUNȚAȚI, ANUNȚAȚI, ANUNȚAȚI !!!

Toate anunțurile voastre vor fi publicate GRATUIT la rubrica special creată pentru voi !!!

SURPRIZĂ ! MONITORUL și *Oferă un cadou tuturor:*

În perioada sărbătorilor de iarnă toate anunțurile de felicitare pentru cei dragi costă NUMAI 100 de lei !

Alergați și felicitați ! Vă așteptăm la punctele de preluare a anunțurilor de mică publicitate!

SURPRIZA ZILEI !

Fiecare persoană care a publicat un anunț de mică publicitate în cotidianul **Monitorul** participă în fiecare zi la **o tragere la sorți cu premii în lozuri.**

În fiecare zi, de luni pînă vineri se extrag 3 nume cîștigătoare iar sîmbătă 5 nume.
Numele cîștigătorilor se publică în paginile de mică publicitate ale cotidianului **Monitorul**.

Persoanele cîștigătoare de astăzi sînt:

1. **Jescu Mihai**
2. **Luca Maria**
3. **Preduchin Iulian**

Persoanele cîștigătoare sînt rugate să vină să-și ridice premiile de la sediul cotidianului **Monitorul**, et.II, cam. 212, în fiecare zi între orele **10⁰⁰ - 16⁰⁰** cu buletinul de identitate.
Informații la telefon **144776**.

AGENDA OMULUI DE AFACERI

ABES MED SRL
comercializează
- băuturi: vodcă: PERFECT.
  produse VALCO - Baia Mare
  lichioruri
  sucuri
- țigări ● paste făinoase ● dulciuri
- conserve ● margarină ● hîrtie igienică
- produse cosmetice ● detergenti

Bd. Poitiers 14, Centrul comercial Euromarket

Agenția pentru servicii de mariaj DUET
- totalitatea serviciilor necesare organizării unei nunți
- flori, buchete pentru mirese
- aranjamente și podoabe florale pentru ocazii festive
- vestimentație și accesorii de lux pentru mirese, miri și companioni

B-dul Ștefan cel Mare și Sfînt nr. 2, bl. B2
(vizavi de magazinul Central), tel. 117393

FIMEX SRL
reprezentant **HOLDING ENERGI-CO** București
comercializează și instalează:
- echipamente de încălzire centrală
- echipamente de condiționare aer
- echipamente tehnico-sanitare
- piese și dispozitive pentru instalații

Str. Cuza Vodă nr. 8 Tel./Fax: 032/211333

DIALDO SRL

LEGO

B-dul Ștefan cel Mare și Sfînt 54 Tel. 032/213479

BANCOS SRL
comercializează prin magazinul din Bd. Independenței mezanin intrare Croitorie (vizavi de magazinul "Piese Auto")
toate tipurile de imprimate tipizate și netipizate,
printre care:
● registru casă - 2266 lei ● NIR-TVA - 2266 lei ● chitanțier - 595 lei ● condică prezență 100 file - 2549 lei
Caiete: ▪ dictando 48 file - 506 lei, 100 file - 1013 lei ▪ aritmetică 48 file - 537 lei, 100 file - 1105 lei ▪ studențești 100 file - 1948 lei ▪ hîrtie ciocan - 695 lei.
Prețurile includ TVA.
PROGRAM: 9,00 - 16,00.

SYSCAD
- Calculatoare A-TRONIC (SUA) (2 ani garanție).
- Imprimante EPSON, HP, SEIKOSHA, OKI, STAR.
- Faxuri, copiatoare, mașini de scris.
- CD-uri cu soft, SOFT CU LICENȚĂ.
- Componente și accesorii de calculator.
- Service calculatoare, imprimante, copiatoare.
- KITURI MULTIMEDIA.

Iași, str. Cloșca nr. 6, tel. 213785/115811, fax 213785

SC EDITA SRL
oferă prin raioanele sale
cele mai atrăgătoare cadouri pentru CRĂCIUN
- carte
- papetărie
- marochinărie
- jucării
- produse foto
- cosmetice

Prețurile cele mai mici din Iași!
Str. Sfîntul Lazăr 53, tel. 032/233690

EN GROS
PORTOCALE
IMPORT **1870** LEI/KG ! GRECIA
ZILNIC 10⁰⁰ - 17⁰⁰
TERASA BREAZU

Agenția turism - TOTEM
EXCURSII EXTERNE IANUARIE 1996
Italia 589$ • Grecia 335$
Anglia 920$ • Franța • Austria
Cipru • Dubai • Egipt
Casa Tineretului - Iași, tel. 032/213545

S.C.T. MOLDOVA S.A. Iași
vă oferă
prin complexele sale hoteliere:
"MOLDOVA", "TRAIAN", "UNIREA", restaurant IAȘUL, Han "TREI SARMALE", magazinele din cadrul hotelurilor "Moldova" și "Traian"
și prin depozitul en-gros de pe strada Sărăriei - servicii ireproșabile și mărfuri la prețuri avantajoase
Str. Anastasie Panu nr. 29, telefon 142304, fax 212862

ETNIS SRL
Partener comercial al firmei germane Vaillant, pentru zona Moldova, vă oferă
Aparate pentru încălzit
- pe combustibil lichid sau gaz
- electrice

Asigurăm: montaj, service și garanție 2 ani.
Str. N. Iorga nr. 7D, bl. F5, tel. 230113, fax 232690

CANEL srl
SISTEME DE ALARMĂ:
- auto
- pentru imobile, locuințe etc.

Str. I. C. Brătianu nr. 22
Tel: 032/114821 Tel./Fax: 032/211986

PALLADIAN COMPUTERS
Calculatoare, imprimante
Prețuri de sărbători
486DX2/66 - 2.499.000 lei
str. Arcu 85, tel. 211696, 250050, fax 250050

Grup ROMET SA Buzău
Reprezentanța Iași
✓ **Comercializează și montează:** ● instalații pentru contorizare apă rece, caldă și energie termică ● filtre de purificare a apei pentru uz casnic și industrial **AQUATOR** ● tavan fals și pereți despărțitori ● corpuri iluminat cu bec halogen ● mobilier din sticlă ● jaluzele aluminiu.
✓ **Amenajează spații comerciale și expoziționale**
Bd. A. Panu nr. 56, tel. 032/214930.

SAXON'S
- ȘTAMPILE EXPRES
- CĂRȚI DE VIZITĂ DE LUX
- ECUSOANE PLASTIFIATE

Str. V. Lupu nr. 122, bloc B6, sc. C - parter
Tel./Fax: 175217

AGENȚIA DE TURISM "TOTEM" IAȘI
REVELIONUL BLATIȘTILOR

Cabana URLEA	57.000 lei
Toplița	114,000 lei
Hotel RARĂU	245.000 lei

Str. Vasile Conta nr. 30 (casa Studenților Iași); tel. 032-213545

TRANSCOM SA
efectuează
- transport auto
- reparații auto

închiriază spații de parcare
Str. Aurel Vlaicu 54, tel./fax 173636, 173078

ED&F MAN ZAHĂR PRODUCT SRL
vinde en gros
- zahăr rafinat la saci de 50kg

Prețuri avantajoase !!!
Roman, str. N. Titulescu, bl. 14, sc. C, et. 2, ap. 78, tel./fax 033/733532
Contact: dl. Dan Petrea

APROAPE **GRATIS !!!**
CALCULATOARE

GERICOM 486DX2/80 MHz 4 MB RAM, HDD 420 MB, 14" SVGA COLOR, LR	**945 $**
GERICOM PENTIUM/60 MHz 8 MB RAM, HDD 850 MB, 14" SVGA COLOR, LR	**1350 $**

ATI GASIT MAI IEFTIN? **SUNATI-NE !**
▪ **PC-AMI** ▪ Tel/Fax: 032/211745, 211050

PROFAMILIA
oferă
analize de laborator
(hematologie, biochimie, bacteriologie)
Str. Chișinăului nr. 11C, sc. D, parter, tel. 230431
Contact: Dr. Emil Ghiorghiță, Director

INSTITUTUL EUROPEAN PENTRU COOPERARE CULTURAL ȘTIINȚIFICĂ IAȘI
str. Cronicar Mustea nr. 17, Iași
tel. 032/127311, fax 032/ 230197
Serviciile oferite de Institutul European Iași prin departamentele de profil sînt:
- grafică publicitară
- imprimare tipografică

(formulare tipizate, etichete pt. ambalaje individuale și colective în 1-6 culori, autocolante, prospecte, pliante și mape publicitare, cataloage de produse, calendare, broșuri, cărți, ecusoane și alte tipărituri plastificate pînă la format A3 etc)

BINGO SCALA
vineri 22 decembrie
Premii BINGO: 4.000.000 lei + 1 TV color SAMSUNG

Pe 23 decembrie PREMIU SPECIAL BINGO un autoturism CIELO

EXTRABINGO la bila 40 20.000.000 lei.
Prezentînd acest talon puteți participa la un joc special cu premiu de bingo garantat.

HOROSCOP

BERBEC

(21 mart. - 20 apr.):

✋ Stăpîniți sau nu stăpîniți situația, aceasta-i întrebarea. Nici dvs. nu o știți prea bine, de aceea pendulați între nehotărîre și putere de convingere.

TAUR

(21 apr. - 20 mai):

👌 Nu-i mai implicați și pe alții în rezolvarea problemelor cu adevărat stringente. Descurcați-vă de unul (una) singur(ă), fără a mai recurge la ajutoare.

GEMENI

(21 mai - 21 iun.):

✋ Aveți musai nevoie de iertarea unui dușman de neîmpăcat? Atunci la ce vă folosesc toate armele diplomației? Tranșați clar problema și veți scăpa de dureri de cap.

RAC

(22 iun. - 22 iul.):

✋ Emoțiile prin care treceți nu sînt întîmplătoare, undeva ați greșit flagrant. Ca povestea să nu se repete, este nevoie, din partea dvs. de mai multă luciditate.

LEU

(23 iul. - 22 aug.):

👎 Indolența poate să vă joace feste mai rele decît s-a întîmplat de data aceasta. Vă plictisiți cu prea multă ușurință de oameni, iar ei vor să fie ascultați.

FECIOARĂ

(23 aug. - 22 sept.):

👍 Cheful de treabă nu vă dă afară din casă, dar dacă este nevoie, o faceți. Prețuirea care vi se va arăta nu este conjuncturală, e o răsplată meritată.

BALANȚĂ

(23 sept. - 22 oct.):

👌 Nu vă aflați în imposibilitatea de a răspunde unor atacuri, dimpotrivă, ocazia vi se servește pe tavă. Ce mai așteptați? Chiar vreți să fiți încălecat(ă)?

SCORPION

(23 oct. - 21 nov.):

✋ Aveți suficiente motive ca să fiți suspicios (suspicioasă), dar asta nu trebuie să se vadă. Prefaceți-vă că nu aveți nici un interes în povestea aceasta.

SĂGETĂTOR

(22 nov. - 21 dec.):

👍 Posibilitatea unei deplasări plăcute poate fi blocată de un incident nedorit. Eliminați cauza, reluați legătura, nu ascundeți nimic din toată afacerea.

CAPRICORN

(22 dec. - 19 ian.):

👍 Puteți obține un ascendent nesperat dacă aplicați strategia cuvenită. Nu vă sfiiți să recurgeți la amenințări și mărunte șantaje, adversarul nu este corect.

VĂRSĂTOR

(20 ian. - 18 febr.):

👎 Începe pentru dvs. o epopee neagră, cu aventuri pline de suspans, dar fără sfîrșit fericit. Întîmplarea va juca și ea un rol nefast în această perioadă.

PEȘTI

(19 febr. - 20 mart.):

👌 Destinul, care vi se pare întotdeauna ostil, este de data aceasta de partea dvs. Nu refuzați mîna care vi se întinde, chiar dacă ea vine din interes.

LEGENDA:

- 👎 - *vă paște ghinionul;*
- ✋ - *prudența e mama înțelepciunii;*
- 👌 - *n-aveți nimic de pierdut;*
- 👍 - *șansa vă surîde*

Meniu de Crăciun

Pe lîngă mîncărurile tradiționale, cîrnați, caltaboș, tobă, sarmale etc., vă mai sugerăm să pregătiți:

Antreuri:

■ *Pateuri cu carne sau ficat*

Se prepară un aluat franțuzesc din făină, apă, sare, înlocuind untul cu untură rece de porc sau mai bine cu margarină. Se întinde și se strînge foaia de patru ori. Ultima dată se întinde foaia, se taie în pătrate mici, pe care se pune umplutura de carne tocată sau de ficat, amestecată cu zarzavaturi din supă, tocate, și cu un ou. Se acoperă cu altă foaie tăiată la fel, se lipesc marginile și se coc la cuptor.

■ *Ouă umplute*

Se curăță și se taie în două șase ouă răscoapte (sau atîtea ouă cîți invitați sînt). Cele șase gălbenușuri se freacă cu o lingurită de muștar, sau cu 2 gălbenușuri crude și 150 g ulei turnat încet ca la maioneză. Se amestecă sosul cu puțin piept de pasăre prăjit sau fiert și tocat, sau cu șuncă tocată și castraveți (în oțet sau murați) tocați și ei mărunt. Se potrivește de sare și piper. Cu această compoziție se umplu cu vîrf albușurile și se garnisesc cu măsline, gogoșari, frunzulițe de pătrunjel verde.

■ *Tort picant*

Se coace o pîine de casă, într-o formă rotundă, cu o zi înainte de a fi servită. Se curăță mai întîi de coajă, apoi se taie în trei părți egale pe orizontală (ca blatul de tort). Prima foaie se unde cu unt, apoi cu următoarea cremă: unt frecat spumă, șuncă, albuș fiert și ceapă, tocate și amestecate cu untul. Foaia a doua se unge pe ambele părți cu unt și se așează peste prima. Se unge apoi cu următoarea cremă: carne de vițel prăjită, dată prin mașină, amestecată cu sardele, gălbenuș fiert, dat prin sită, castraveți acri tocați, muștar. A treia foaie se unge bine cu unt pe ambele părți și se așează peste celelalte două. Se unge tortul de jur împrejur cu unt și se presară cu pesmet prăjit în unt, iar deasupra se garnisește cu unt trecut prin sprițul dințat, cu felii de ou fiert, castraveciori acri, rulouri de șuncă și rondele fine de ceapă.

■ *Profiterol surpriză*

Se pune la fiert 1 pahar de apă cu 125 g unt sau untură și cu un praf de sare. Cînd dă în clocot, se adaugă deodată 1 pahar cu făină și se amestecă repede să nu se facă cocoloașe. Se fierbe puțin pînă ce coca se îngroașă. Se dă deoparte, se amestecă pînă se răcește, apoi se adaugă, pe rînd, 3 ouă întregi. Din acest aluat se pun pe tavă gogoși de mărimea unei nuci. Se coc la foc iute. Cînd sînt reci se umplu cu unt frecat cu măsline și pește, pastă de ficat de pasăre, cu icre, brînză sărată frecată cu unt, brînză de vaci amestecată cu gogoșari tăiați mărunt, sardele cu unt etc. Se garnisesc în diverse feluri: cu maioneză, în formă de grilă, cu bucățele, tăiate geometric, de măsline, albuș de ou fiert, castraveți, gogoșari, morcov fiert etc.

■ *Cornuri cu șuncă*

Din 80 g unt sau margarină, 80 g făină, 20 g drojdie și puțin lapte se face un aluat care se întinde într-o foaie de un centimetru grosime. Se taie foaia în triunghiuri care se ung cu untură, se umplu cu șuncă, amestecată cu smîntînă și gălbenuș, se rulează în formă de cornuri, se lasă să crească, apoi se ung cu ou și se coc.

■ *Friptură de curcan*

Friptura este mai fragedă dacă se stropește curcanul cu coniac sau rom și se lasă cîteva ore astfel înainte de a-l frige. Se unge cu unt și se pune la fript în cuptorul încins. Cînd începe să se rumenească, se stropește des cu zeama de carne (pe care am pus-o în tava în care se frige carnea). Cînd se servește, se taie în 7 pînă la 9 porții. La fript se pune și 1/2 pahar de vin

■ *Tort cu cremă de alune*

Se freacă spumă 100 g unt și 100 g zahăr, se adaugă pe rînd 8 gălbenușuri, 80 g ciocolată rasă (care în prealabil s-a frecat cu o lingură de apă fierbinte), 6 albușuri bătute spumă, 100 g alune și 30 g pesmet. Totul se amestecă ușor. Se toarnă într-o formă de tort tapetată cu hîrtie și se coace la foc mic. Cînd este rece se taie în trei foi.

Crema: se fierb 210 g zahăr, vanilie și 1 pahar apă pînă se obține un sirop gros. Între timp se freacă bine 4 gălbenușuri. Peste ele se pune cîte puțin (să nu se taie) siropul fierbinte și se freacă bine pînă se răcește compoziția. După ce s-a răcit puțin această cremă, se adaugă treptat 300 g unt, frecat spumă în prealabil, apoi se adaugă 70 g alune prăjite și tocate.

Se însiropează foile de blat cu un sirop făcut din 125 g zahăr, jumătate pahar cu apă, esență de vanilie și de rom.

Se însiropează prima foaie, se pune cremă, se pune a doua foaie și se însiropează etc. Oprim puțină cremă pentru ornat. Deasupra se presară alune prăjite. Cu un pahar de vin se scoate mijlocul tortului, iar în locul lui se pune o coajă de ou, în care se pune puțin rom, căruia i se dă foc, cînd se aduce tortul la masă.

Totul despre apa minerală

■ *apa minerală este mult mai bună decît cea potabilă*

Apa de la robinet este bogată în calciu și magneziu, și neutralizează metalele grele și toxice, cum ar fi cadmiul. Totuși, ea conține clor, despre care se afirmă că ar provoca unele forme de cancer, precum și aluminiu, care accelerează îmbătrînirea celulară.

Nitrații din apa potabilă se transformă în nitroamine, care determină apariția cancerului digestiv. De aceea, medicii francezi recomandă evitarea apei de la robinet.

Nu toate mineralele sînt necesare organismului

Un consum mare de apă minerală bogată în fluor poate slăbi oasele și conduce la apariția fluorozei. Un conținut ridicat de sodiu favorizează retenția apei și creșterea tensiunii arteriale. Pe de altă parte nu este recomandabil consumul unei ape minerale sărace în minerale.

Apa conține o mare cantitate de minerale

În funcție de zona geografică, apa conține aproape 30% din necesarul zilnic de magneziu și 15% din cel de calciu. Se cunosc urmările lipsei de calciu, de care suferă îndeosebi tinerii. Aceștia nu consumă alimente bogate în calciu (de exemplu produsele lactate), de teamă că se vor îngrășa. Lipsa de calciu din tinerețe mărește riscul apariției osteoporozei, la vîrsta a treia. Apa minerală conține calciu... dar nu conține calorii. Cercetările recente confirmă faptul că magneziul și calciul sînt mai bine asimilate de organism dacă sînt dizolvate, iar doza optimă de calciu (1500 mg/zi) este greu de absorbit dacă nu se consumă apă minerală bogată în calciu.

Apele bogate în calciu și magneziu reduc riscurile cardio-vasculare

Numeroase studii epidemiologice au arătat că persoanele care locuiesc în regiuni în care apa este "dură" (foarte mineralizată) se îmbolnăvesc mai rar de boli cardio-vasculare decît cele care beau apă puțin mineralizată. Majoritatea mineralelor par să contribuie la păstrarea sănătății cardio-vasculare, dar magneziul are rolul cel mai important.

Magneziul dizolvat în apă contribuie la creșterea capacității de adaptare la stressul psihologic și fizic, protejează împotriva poluării aerului, reduce tensiunea arterială, riscurile unei morti subite și ale infarctului. Curele termale pot reduce colesterolul, trigliceridele și glicemia. Apele dure protejează vasele sangvine, efectul fiind invers depunerii de calcar pe țevile de apă. **(M.A.)**

PULS

Un domn de la Registrul Comerțului - instituție de la care "Monitorul" a obținut cu cîteva săptămîni în urmă, absolutamente legal, pe bază de taxă plătită, o hîrtiuță care demonstra că subprefectul Anghel este administrator la o firmă privată, deși legea îi interzice acest lucru - se pare că are probleme serioase cu stabilitatea la locul de muncă. Se zvonește tare de tot că s-au făcut presiuni strașnice pentru a se scoate postul său la concurs (?) fără ca acest post să fie liber. Oare cine face presiuni? Iaca ghicitoarea la care vom da noi în curînd răspunsul pe care deja îl știe toată lumea.

Mai mulți domni și doamne din Pașcani ne-au sesizat cu mare indignare că, recent, la sărbătorirea a 75 de ani de la înființarea liceului "Unirea" din localitate, domnișoara de fier de la inspectoratul școlăresc ieșean ar fi făcut oleacă de campanie electorală pentru realegerea lui domn Rățoi în foncția de primar. Nici nu-i lucru de mirare, dacă stăm și ne gîndim că don'șoara este vițeprepreședintă de Partid și de Stat, iar nea Rățoi este și el de-al Lor. Cine spune că nu se face politică în școli, ori e gogoman, ori e unul de la Partid care vrea să ne tragă pe sfară.

Premiul rubricuței noastre pe ziua de azi va fi dat tramvaiului care, acum două zile, s-a inervat pe derecția de mers și a intrat singurel în marșarier, coborînd cu spatele, din ce în ce mai repede, dealul care are la bază intersecția dinspre Gară și la vîrf Piața Unirii. Nu au fost victime, călătorii au sărit ca lăcustele din mijlocul de locomoție în mod corect, cu fața la noua derecție de parcurs, cu excepția unui bețivan care nu înțelegea nimic din ce se petrecea, așa că a ajuns la gară stînd sfidător pe scaun, că doar avea bilet. Prin urmare, premiul "Fac ce vreu, că-i democrație" luat de respectivul tramvai a fost motivat de curajul cu care mijlocul de călătorie s-a scuturat de regimul vătmănesc de cruntă opresiune și și-a luat destinul în propriile boghiuri.

A apărut pe piață seria neagră (cinci tipuri diferite) a "felicitărilor de dat la dușmani", scoasă de șugubeții de la revista de pamflete de circulație națională "Bomba de Cauciuc". Felicitările sînt cu efect garantat, îți doboară dușmanul mai repede ca glonțul pornit din pușca lui Dragodan. Vreți să-l întoarceți pe dos chiar acum, de sărbători, trimite-ți-i o astfel de felicitațiune. Le puteți cumpăra de la biroul nostru de preluat anunțuri de la "Materna", de la redacțiunea noastră din Bucșinescu (biroul de preluat anunțuri de mică publicitate de la intrare) și de la cele două magazine NEST (unul la Autogară, un altul pe bulevardul Independenței). Iaca mai jos un exemplu, ca să dați de gustul lor bun și drag.

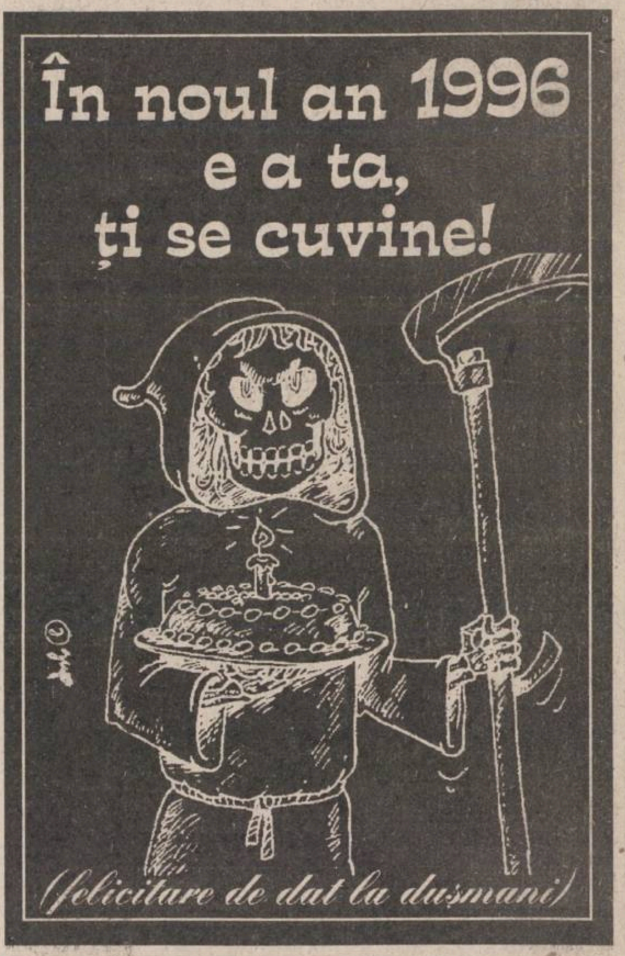

ATENȚIE!

CARTEA GALBENĂ
care se vinde în aceste zile în Iași
NU
este editată de către
Grupul de Companii NORD EST!

Catalogul Galben care va fi editat la începutul anului 1996 de către Grupul de Companii NORD EST cuprinde toate societățile comerciale și informații utile din județul Iași, verificată după standarde internaționale de realizare a acestor cataloage.

Nu uitați un lucru important: băuturile

■ *Cocktail de portocale*

1/2 portocală, 10 g zahăr tos, 1/2 păhărel coniac, 2 linguri de gheață pisată, sifon (facultativ) (pentru o persoană)

Se amestecă bine într-un pahar zeama de portocală, zahărul tos, coniacul și se adaugă gheața pisată. După dorință se adaugă sifon.

■ *Cocktail de cafea*

O ceșcuță de cafea-filtru, 2-3 linguri coniac, 30 g zahăr tos, un gălbenuș, 2 linguri de gheață pisată și sifon

Se amestecă bine într-un pahar cafeaua-filtru, coniacul, zahărul, gălbenușul de ou. Se adaugă gheața și se completează cu sifon.

■ *Ordinea băuturilor la masă*

1. La antreuri se servesc: rachiuri, votcă, vin pelin, bitter, vermut
2. La pește și legume: vinuri albe, ușoare (Galbenă de Odobești)
3. La carnea de pasăre: vinuri albe sau rozé, demiseci (Fetească)
4. La carnea de porc și de miel, la tocături: vinuri roșii, ușoare (Pinot Noir, Merlot)
5. La carnea de vită, oaie sau vînat: vinuri roșii puternice, vechi (Cabernet)
6. La desert: vinuri albe dulci, aromate, sau șampanie (Muscat Ottonel, Tămîioasă)

După masă se servește cafea cu coniac sau lichior. Se poate bea la o masă un singur fel de vin, cu o condiție: să nu fie dulce.

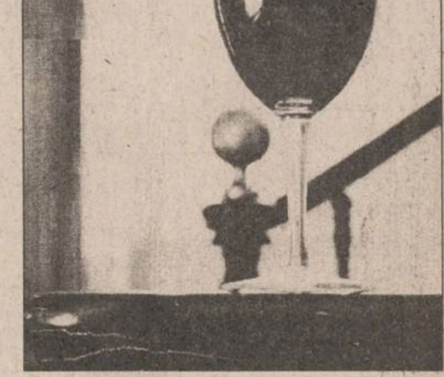

Vinurile roșii se servesc la o temperatură de 10-12 grade Celsius, cele albe vor avea 5-6 grade, iar șampania 3-4 grade.

Filmele acestei săptămîni

"Sechestrați în tren"
Producție SUA, 1995.
Thriller polițist
cu Steven Seagal.
Premieră.
Cinema "Victoria"
(Telefon. 112502)
ora 9,00 - **900 lei**
orele: 11.00; 13,00;
15.00; 17,00; 19.00
- 1700 lei

"Tăntălăul și Gogomanul"
Producție SUA, 1994.
Comedie. Cu Jim Carrey și Jeff Daniels
Cinema "Republica"
(Telefon: 114327)
ora 9,00 - **800 lei**
orele: 11,00; 13,00;
15.00; 17.00 - **1500 lei**

"Stare de fapt"
Producție România, 1995.
ora 19,00 - **1500 lei**

"Timpul liber"
Producție România, 1993
Dramă satirică
Cinema "Copou"
(Telefon: 145738)
ora 9.00 - **600 lei**

"Atît de aproape de cer"
Producție SUA 1995,
Film de dragoste
orele 11.00; 13.00;
15.00; 17,00; 19.00 -
1200 lei

"Jurassic Park".
Producție SUA 1993.
Thriller SF
ora 9,00 - **400 lei**
Cinema "Dacia"
(Telefon: 164740).

"Monstrul"
Coproducție Italia-Franța,
1994. Comedie.
orele: 11.00; 13.00;
15.00; 17.00; 19.00 -
800 lei

AVEȚI NEVOIE DE LIMBA ENGLEZĂ?

Doriți să învățați cu profesori instruiți de Consiliul Britanic, manuale din Marea Britanie, dotare modernă asigurată de Fundația Soros?

International Language Centre
Str. Moara de Foc 35, et. 8,
6600 Iași, România
tel.: 032/252850, 252870,
fax: 032/252902

ILC
Set up by the Soros Foundation in 1992
Professional expertise - British Council

vă ajută să progresați foarte repede prin cursuri cu orar flexibil pentru orice nivel, orice intensitate, orice vîrsă sau scop. Înscrieri permanente și pentru admitere facultate, TOEFL, Cambridge Certificate, Business, **cursuri zilnice preșcolari.**

NOU! *reduceri substanțiale pentru elevi, studenți și șomeri*

OFERIM ȘI CURSURI DE LIMBA ITALIANĂ, SPANIOLĂ, ROMÂNĂ PENTRU STRĂINI, alte limbi.

INTEGRAMA ZILEI

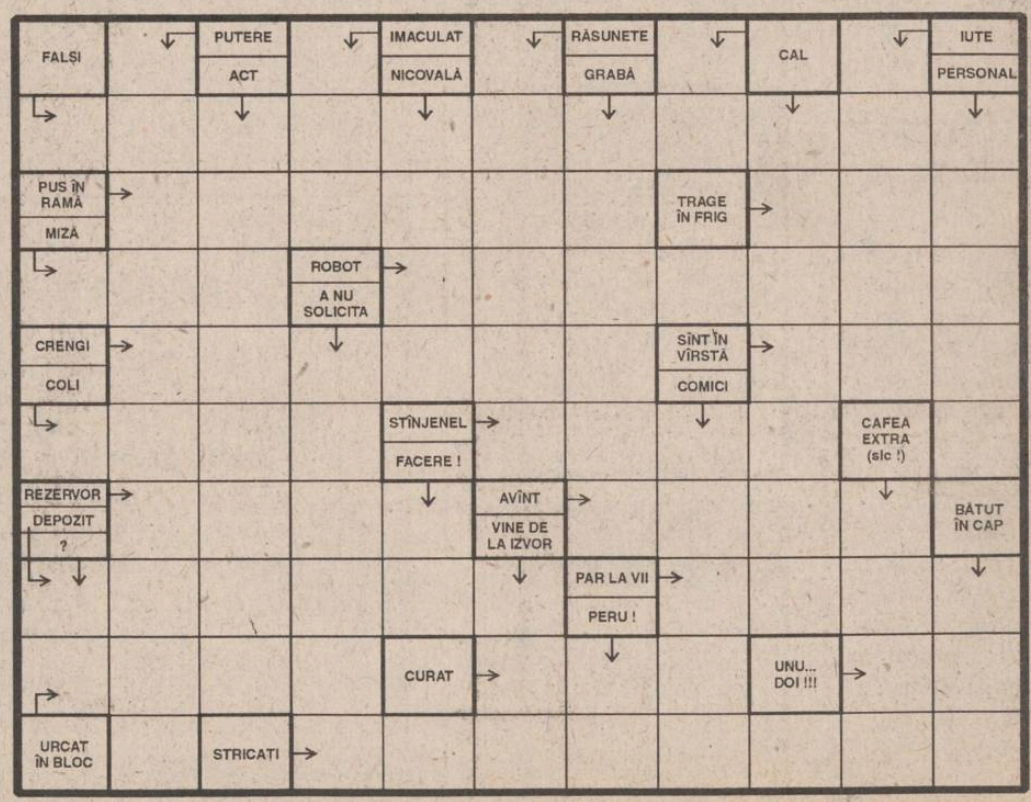

CY-RANO

BIBLIOTECA
CENTRALĂ UNIVERSITARĂ
„M. EMINESCU" IAȘI

În noaptea de Anul Nou și pe 1 ianuarie vor fi anulate cîteva trenuri

Societatea Națională a Căilor Ferate informează că, din cauza solicitărilor reduse în noaptea de Anul Nou (31 decembrie 1995 - 1 ianuarie 1996) și în ziua de 1 ianuarie 1996, sînt anulate următoarele trenuri: Trenul 15 București-Timișoara 31 dec. 95/01. ian. 96; Nr.16 Timișoara-București 31 dec.95/01 ian. 96 și 01/02 ian. 96; Nr. 41/44 București-Satu Mare 31 dec. 95/01 ian. 96; Nr. 43/42 Satu Mare-București 31 dec. 95/01 ian. 96 și 01/02 ian. 96; IC 972/975 Galați-Craiova 01.ian.96; IC 978/973 Craiova-Galați 01.ian. 96; IC 925/928 București-Sibiu 01.ian. 96; IC 927/926 Sibiu-București 01 ian.96; IC 963/968 București-Iași 01 ian.96; IC 965/962 Iași-București 01 ian.96; IC 951 București-Suceava 01 ian.96; IC 952 Suceava-București 01 ian.96.

Programul TVR pentru zilele de Crăciun

Consultați pagina 7A

SÎMBĂTĂ
DUMINICĂ
23-24 decembrie
1995
An V,
Nr. 305 (1364)
12 PAGINI
400 LEI

pentru Republica
Moldova
30 bani

Monitorul

cotidian de informații

SECȚIUNEA A
ȘTIRI,
OPINII,
COMENTARII

Înainte de a anunța Poliția, Salvarea sau Pompierii, sunați la MONITORUL!
271.271

Director onorific: AUREL LEON
Redactor șef: DAN RADU

O sărbătoare întîmpinată cu buzunarele goale

Mii de salariați bugetari nu au primit nici un ban înainte de Crăciun

Mii de salariați ai instituțiilor bugetare din Iași nu și-au primit drepturile bănești pe luna decembrie, în cursul următoarei săptămîni neexistînd nici o șansă de remediere a acestei situații. Surse oficiale din mediul bancar ieșean ne-au precizat că, la ora actuală, Tezaurul Băncii Naționale a României este gol. Lipsa de numerar se datorează faptului că societățile comerciale, au făcut puține plăți în lichidități, în timp ce au fost retrase sume de bani imense pentru plata salariilor (avans și lichidare) pe luna decembrie, pentru premiile și primele de Crăciun. În Iași, la Universitatea de Medicină și Farmacie, Universitatea "Al.I.Cuza", Spitalul Universitar nr. 7, precum și la alte instituții bugetare nu s-au plătit salariile. Se pare că nici la Poliția Județeană salariații nu au primit banii.

Ieri, 22 decembrie, în aceste instituții era o atmosferă deprimantă. Unele persoane plîngeau, declarîndu-ne că sînt în imposibilitatea de a pune ceva pe masă de Crăciun, iar darurile pentru copii vor lipsi. Este o adevărată tragedie pentru familiile în care ambii soți lucrează în aceeași instituție. Nu este greu de imaginat în aceste condiții, cu ce tristețe sînt obligați să întîmpine acești oameni Sărbătoarea de Crăciun. **(S. ARADEI)**

Numai două treimi din cadrele didactice și-au primit chenzina pe luna decembrie, a declarat, vineri, profesor ***Liviu Maior***, ministrul Învățămîntului. Motivul pentru care profesorii așteaptă de o săptămînă sumele aferente sînt, după cum a ținut să precizeze Maior, lipsa banilor lichizi din Banca Comercială Română.

Ministrul Învățămîntului consideră că unitatea bancară își va reglementa situația financiaară, în așa fel încît, pînă la sfîrșitul anului, personalul din învățămînt să-și poată primi nu numai salariul, dar și sporul de 2%.

Un Crăciun fericit tuturor ieșenilor!

Un nou Crăciun după încă un an agitat pentru toți românii. Anul trecut, cu aceeași ocazie, speram într-un viitor mai bun și într-o societate clădită pe dreptate și morală. Speranțele noastre de atunci nu ni s-au împlinit în acest an, 1995. Nu avem altă cale decît să ni le dorim în anul care urmează. MONITORUL continuă să vă stea alături și, la sărbătoarea nașterii Domnului, vă dorește numai gînduri bune și fericire.

MONITORUL vă ajută să nu vă pierdeți timpul

Programul principalelor instituții de interes public din Iași

Programul principalelor instituții de interes public din Iași în zilele de 24, 25 și 26 decembrie este următorul:

■ **Spitale de gardă:**

Duminică, 24 decembrie: Spitalul "C.I. Parhon" - Clinica a IV-a Medicală, Clinica a II-a Chirurgie, Clinica a II-a Obstetrică-Ginecologie.

Luni, 25 decembrie: Spitalul "Sf. Spiridon" - Clinica I Medicală, Clinica a III-a Chirurgie.

Maternitatea "Cuza Vodă".

Marți, 26 decembrie: Spitalul "Sf. Spiridon" - Clinica a III-a Medicală; Spitalul de Urgențe; Maternitatea "Elena-Doamna".

■ **Farmacii de gardă**

În toate cele trei zile, singura farmacie de gardă este Farmacia nr. 2 din Piața-Unirii.

■ **Agentia CFR**

Sîmbătă, duminică și luni agenția este închisă, iar marți, 26 decembrie lucrează cu program redus, de la ora 8,00 la 12,00.

■ **Agenția Tarom**

Sîmbătă, duminică și luni agenția este închisă, marți agenția funcționînd normal. Prima cursă de avion Iași-București va avea loc miercuri, 27 decembrie.

■ **S.C. "Alimentara" S.A. anunță următorul program de sărbători:**

Sîmbătă, 23 decembrie - orele 6,00-18,00, duminică, 24 decembrie - orele 7,00-13,00; luni - închis; marți - orele 7,00-13,00.

■ **Stațiile PECO vor funcționa după următorul program:**

Stațiile "Bucium", "Păcurari", "Crișan" - program non-stop; stația "Sărărie" este închisă duminică, iar luni și marți lucrează după orarul 9,00-16,00; stația "Baș Ceauș" funcționează luni și marți după orarul 8,00-16,00.

■ **Autogara Iași**

Toate cursele de călători circulă normal pînă pe data de 30 decembrie.

■ **Prognoza meteo**

Sîmbătă și duminică vremea se va încălzi. Temporar, se vor semnala precipitații slabe mixte la început, apoi sub formă de ploaie, izolat favorizînd formarea poleiului. Începînd de luni, vremea va intra treptat într-un nou proces de răcire.

■ **În următoarele zile, Oficiul Stării Civile din Iași va avea programul următor:**

Pentru înregistrările deceselor:

- pe 23 decembrie, de la 8,00 la 12,00;
- pe 24 și 25 decembrie este închis;
- pe 26 decembrie, de la 8,00 la 12,00;
- începînd cu 27 pînă pe 29 decembrie, program normal;
- pe 30 decembrie, de la 8,00 la 12,00;
- pe 30 decembrie și 1 ianuarie 1996 este închis;
- începînd cu 2 ianuarie, program normal.

Ultimele căsătorii și înregistrări ale nașterilor din acest an vor avea loc în perioada 27-29 decembrie.

■ **Programul principalelor instituții ale administrației publice locale, Prefectura, Primăria și Consiliul Județean Iași, va fi următorul:**

- începînd cu 23 decembrie, pînă pe 26 decembrie, funcționarii sînt liberi;
- începînd cu 27 decembrie, pînă pe 29 decembrie, program normal;
- începînd cu 30 decembrie, pînă pe 1 ianuarie 1996, funcționarii sînt liberi;
- începînd cu 2 ianuarie, program normal. **(G.P.)**

Anul viitor

Pensionarii vor primi legitimații de călătorie cu reducere

În 1996, se vor elibera pentru pensionari legitimații de călătorie cu reducere 50% din tariful trenurilor de persoane clasa a II-a, informează SNCFR.

Conform prevederilor HG 1028/1995, pensionarii vor prezenta, la casele de bilete, în locul "deciziei de pensie", "talonul special", ce va fi distribuit acestora de către Ministerul Muncii și Protecției Sociale cu sprijinul Regiei Autonome "Poșta Română".

Patronul firmei "Sabina Product" a fost arestat în Ungaria

■ *el era urmărit pentru o escrocherie de cîteva miliarde de lei*

Poliția maghiară l-a depistat și reținut, vineri, pe ***Sergiu Băhăian***, patronul societății "Sabina Product", în aeroportul Budapesta. La solicitarea poliției române, în baza acordurilor bilaterale încheiate de România cu polițiile statelor vecine și cu Interpol, a fost reținut Sergiu Băhăian, care era dat în urmărire generală încă din data de 12 octombrie 1995. În baza unui contract încheiat cu persoane fizice, Sergiu Băhăian primea importante sume de bani, la care se angaja să plătească dobînzi lunare substanțiale. Băhăian s-a folosit de banii deponenților pentru a intra în diferite afaceri. Patronul SC "Sabina Product" împrumutase, în octombrie 1995, aproximativ 500 mii dolari, această sumă urmînd să fie restituită în cîteva zile. În vederea achitării sumei, precum și a altor datorii urgente, Băhăian ar fi încercat, prin trafic de influență și mită, să obțină un împrumut bancar. Împrumutul i-a fost refuzat, iar Băhăian împreună cu Laura Petrov, vicepreședinte al firmei și amanta patronului, a fugit din țară după ce a lichidat toate conturile societății "Sabina Product".

La presiunile presei

Ministrul Comerțului a demisionat

Premierul *Nicolae Văcăroiu* a acceptat demisia ministrului Comerțului, *Petru Crișan*. Această demisie a fost solicitată de către conducerea PDSR joi. Guvernul se va reuni la data de 28 decembrie pentru a-l alege pe succesorul lui Petru Crișan. ***(în pagina 4A puteți citi ultimele declarații ale actualului ministru al Comerțului)***

SAFI SA
SOCIETATEA DE ASISTENȚĂ FINANCIARĂ ȘI INVE...
FINANCIAL SERVICES AND INVESTMENT COM...
Sunați acum la telefon 117596

• FONDUL MUTUAL AL OAMENILOR DE AFACERI
Datele la zi valabile începînd de LUNI, 25 decembrie 1995.
Număr C.I. în circulație: 5.162.920 echivalent TIP C   Activul net: 418.222,3 milioane lei
Un certificat TIP A echivalent cu 8 cerfificate TIP C   Un certificat TIP B eschivalent cu 2 cerfificate TIP C
LUNA CADOURILOR
110 % Cu 4 săptămîni mai devreme, SAFI a obținut deja creșterea estimată pe întreg anul 1995.
Valoarea la zi a certificatelor de Investitor (C.I.):
tip A: 648.000 lei - la răscumpărare
tip B: 162.000 lei - la răscumpărarc
tip C: 81.000 lei - la vînzare sau răscumpărare
Creșterea valorii C.I.
• față de 1.01.1995 118,1%
• față de săptămîna anterioară 1,25%
• în ultima lună 6,45%
• FONDUL PRIVAT DE ACUMULARE ȘI PENSII deschis atît persoanelor în activitate, cît și pensionarilor
Casa Modei (mezanin) Telefon 117596 Zilnic, între orele 9,00-18,00 (sîmbătă, duminică închis)
Biroul SAFI Iași practică un comision de maxim 1%

În atenția deținătorilor de Certificate de Investitor SAFI-FMOA
1. Avînd în vedere că ziua de 25.12 este zi liberă, Cererile de Retragere din FMOA se vor face marți, 26.12.1995, și vor fi plătite vineri, 29.12.1995.
2. În săptămîna 1.01-5.01.1996 nu se vor face Cereri de Retragere. Începînd cu ziua de luni, 8.01.1996, programul retragerilor va reveni la normal.
3. Ultima valoare a Certificatului de Investitor din anul 1995 va fi valabilă pînă la data de 12.01.1996.

O SURPRIZĂ PENTRU FIECARE !
Nu ratați întîlnirea cu MOȘ CRĂCIUN
în zilele de 22, 23 și 24 decembrie
în magazinele și
CENTRUL COMERCIAL IULIUS

BIO-ACTIV
BONA
prima

TESTER TRADING
TESTER
distribuitor autorizat DERO LEVER
vă oferă acum
La cel mai mic preț!
* Transport gratuit
* Comenzi prin agenții săi comerciali sau la tel. 032/250559, 250699
DERO LEVER
Tradiție și Experiență Internațională

Un strop de sărbătoare în fiecare zi !
VODKA
Alexander
Salvaras GROUP - tel/fax 032-211.196

MONITORUL DE IAȘI

Directorul RATC:

"Accidentul de tramvai de joi reprezintă un caz unic în țară"

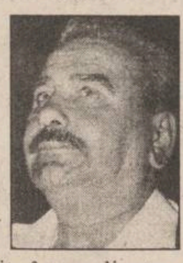

Motivele accidentului ieșit din comun, petrecut miercuri, la intersecția străzilor Arcu și Gării și în care au fost implicate două tramvaie și un autobuz, nu au fost încă elucidate. Cauzele producerii acestui accident neobișnuit sînt analizate în prezent de o comisie de anchetă, formată din specialiști ai RATC, Poliției și din cadre didactice ale Universității Tehnice, rezultatele anchetei urmînd a fi date publicității în perioada imediat următoare. Reamintim că accidentul a fost provocat de tramvaiul "Tatra" cu nr. 209 de pe ruta 3 (Autogară - Dancu), al cărui bord de comandă a luat foc în stația din Piața Unirii, din motive necunoscute. În urma incendiului, inversorul s-a cuplat pe poziția marșarier și s-a blocat, astfel încît tramvaiul a început să se deplaseze înapoi, spre Autogară. În panta străzii Arcu, tramvaiul a lovit în plin un alt tramvai care urca spre centru, apoi a sărit de pe șine și a rulat 10 m pe asfalt, izbind în cele din urmă un autobuz. *Constantin Cuza* **(foto)**, directorul general al regiei ieșene de transport în comun, a afirmat ieri următoarele: "Comisia de anchetă nu și-a formulat concluziile în privința accidentului. Tot ce pot spune că acesta reprezintă un caz unic în județul Iași și cred că și din țară. Rezultatele anchetei vor fi date publicității în cel mai scurt timp". **(M.BREZEANU)**

La Direcția Sanitară

A fost trimis un memoriu în care se refuză înființarea Centrului de cardiologie

În urmă cu două zile, conducerea Spitalului "Parhon" a înaintat Direcției Sanitare un memoriu de patru pagini, în care se arată că, în urma discuțiilor avute cu arhitecții și inginerii care au lucrat la planul de modernizare a spitalului, s-a ajuns la concluzia că înființarea centrului de cardiologie în cadrul acestei instituții nu poate fi posibilă alături de toate celelalte clinici deja existente. În memoriu sînt prezentate argumentele fiecărei clinici și secții în favoarea păstrării structurii actuale, fiind exclusă schema ce cuprindea centrul de cardiologie, dar prin care se desființa clinica de obstetrică-ginecologie. Documentul este semnat de toți șefii de clinici și secții, precum și de directorul spitalului, dr. Costică Novac. Vom reveni cu amănunte în măsura în care Direcția Sanitară va trimite un răspuns acestui memoriu. **(G.PARFENIE)**

Luni

Focuri de artificii lîngă Palatul Culturii

Luni, 25 decembrie a.c. va avea loc la Teatrul "Luceafărul", cu începere de la ora 16,00, o serbare în cadrul căreia vor primi cadouri 1200 de copii orfani aflați în leagănele de copii din Iași.

Această manifestare face parte din acțiunea "Boule de Neige" (Bulgăre de zăpadă) și a fost organizată de Primăria și Prefectura Iași, Inspectoratul Școlar Județean, Leagănul de copii Iași, Galeriile Anticariat, Teatrul "Luceafărul", Direcția sanitară județeană Iași, precum și de asociația de caritate "Emaüss-Liberté" din Franța, care finanțează acțiunea. După festivitate, în jurul orei 17,30-18,00, în fața Palatului Culturii, vor putea fi admirate focuri de artificii. **(Constantin NICOLAU)**

MONITORUL a lansat o rubrică specială în ajutorul familiilor nevoiașe

Om bogat, om sărac (5)

Pentru a veni în ajutorul familiilor cu adevărat sărace din Iași, redactorii cotidianului MONITORUL au lansat o acțiune umanitară inedită: pînă după Anul Nou, patronilor firmelor particulare sau directorilor unor societăți comerciale de stat li se propune un gen inedit de afaceri, și anume să ofere unor familii nevoiașe o sumă de bani, la libera apreciere, acțiunea urmînd a fi mediatizată în paginile MONITORULUI. Lîngă articolul care prezintă situația dramatică în care se află familia aleasă pentru a fi ajutată, va fi publicat un articol publicitar, pentru care MONITORUL nu va percepe nici un tarif, pentru firma care s-a oferit să ajute. În acest fel, firmele își pot face reclamă la prețuri infime și, pe deasupra, patronii respectivi pot intra în Sfintele Sărbători cu sentimentul plăcut al împlinirii gestului creștinesc de ajutorare a semenilor.

În ultimii doi ani, copiii familiei Lungu au crescut fără să-și vadă mama

Familia *Lungu, din str. Păcurari nr. 47*, locuiește de 18 ani într-o casă care, privită de afară, pare bîntuită de fantome. Gheorghe Lungu, în vîrstă de 42 de ani, fost șofer la IJTL, nu mai lucrează din 1992, cînd a fost depistat că suferă de TBC. De atunci, primește o pensie de la Inspectoratul de Stat pentru Handicapați. "*Pensia este de 42.000 lei, dar nu am luat-o de două luni, că nu sînt fonduri*", ne-a declarat Gheorghe Lungu. Această pensie și alocațiile celor patru copii ai familiei constituie singurele venituri. *"Avem de plătit 80.000 lei la lumină, pe două luni"*, ne-a relatat Mihaela, o fetiță care, la vîrsta de 10 ani, s-a obișnuit deja cu greutățile pricinuite de lipsa banilor. Iar mama copiilor se pare că a refuzat să mai lupte cu aceste dificultăți. Mihaela ne-a declarat: *"Mama e bolnavă cu capul. A fost internată de mai multe ori la Spitalul de Psihiatrie «Socola»."* Așa încît, în ultimii doi ani, copiii au crescut aproape fără să-și vadă mama, alături de un tată bolnav de TBC. Acum, în timpul iernii, întreaga familie locuiește în una din cele două camere ale apartamentului. Cealaltă, cu geamurile sparte și fără sobă, nu le permite acestor oameni nevoiași să o locuiască. Șase persoane se hrănesc zilnic cu trei porții de mîncare, luate de la Cantina de ajutor social. Gianina Lungu ne-a mărturisit: "*De obicei, ca să ne ajungă mîncarea, amestecăm felul unu - borșul - cu felul doi - mîncărica. Apoi mai punem niște apă și puțin zarzavat și înmulțim astfel mîncarea".* Un fier de călcat rufe este pus pe sobă să se încingă, alături de un ceaun în care se încălzește puțină apă "pentru spălat blidele", după cum ne-a explicat G. Lungu, care a mai adăugat: *"Apă caldă nu avem, iar apa rece curge destul de puțin. Nu avem cadă, așa că încălzim apa și ne spălăm într-o balie"*. Soba este alimentată cu cartoane și cu bucăți de lemn adunate de cele două fetițe. Robert și Andrei, în vîrstă de 17 și respectiv 16 ani, băieții cei mai mari ai acestei familii, învață la o școală din Păcurari, muncind din cînd în cînd pe la diverși patroni. *"Robert a lucrat timp de o săptămînă la un om care face case și a ajutat la turnat cimentul, așa că a putut să-și cumpere niște haine"*, ne-a relatat Gianina Lungu. Datorită Inspectoratului de Stat pentru Handicapați, famila Lungu dispune de "un lux" pe care alte familii nu îl au - telefonul -, dar care se transformă, uneori, într-o povară. *"Avem telefon, dar asta înseamnă, în primul rînd, că pe lîngă apă și lumină, mai trebuie să plătim și acest serviciu"*, ne-a declarat necăjit tatăl copiilor. **(Cristina PETRACHE)**

Un loc de muncă pentru un copil al familiei Lazăr

Impresionat de situația materială dificilă a familiei Lazăr, din str. Orientului nr. 11, bl. 829, relatată în cotidianul **"Monitorul"** de marți, ***Dumitru Pârciu***, director al firmei ***PARCS***, ne-a sunat la redacție pentru a ne anunța că dorește să îl angajeze pe tînărul Neculai Lazăr. "Om bogat, om sărac (2)" este materialul care descrie situația grea a acestei familii; la numai 19 ani, Neculai Lazăr trebuie să aibă grijă de întreaga familie. "Cred că un ajutor în bani sau haine, oferit unor familii necăjite, le poate ajuta într-o mai mică măsură. În schimb, un loc de muncă este un ajutor pe termen lung", ne-a declarat Dumitru Pârciu.

Firma RODEX va oferi ajutoare materiale pentru două familii

Firma ***RODEX*** din Iași a anunțat că va oferi ajutoare materiale familiilor Crețu, din str. Toma Cozma nr. 68 și Iftimi, din str. Nicolau nr. 2, bl. 576, sc. B, et. 2, ap. 9, de asemenea, cu o situație materială dificilă. Aceste familii au fost indicate de MONITORUL în urma unor discuții între reporterii ziarului și mai mulți directori de la școlile din Iași, care ne-au sugerat să ajutăm anumiți copii

"Casa Wanda" a oferit haine unui copil din familia Lungu

"Casa Wanda" din Iași a oferit cîteva obiecte de îmbrăcăminte unui copil necăjit, ***Gianina Lungu,*** din str. Păcurari nr. 47. Cu această ocazie, ***Maria Vilche***, director al acestei firme, a ținut să transmită: "Casa Wanda dorește ca Sărbătorile Crăciunului să vă găsească în mijlocul celor dragi sănătoși și încrezători într-un viitor pe care noi, alături de dumneavoastră, ne străduim să-l facem cît mai demn, mai fericit, mai prosper! Crăciun fericit!".

Deși plătesc chirie

Studenții sînt dați afară din cămine pe perioada vacanței

Deși majoritatea studenților care locuiesc în cămine pleacă, pe timpul vacanței, în localitățile de unde provin, o mică parte preferă să rămînă în Iași, îndeosebi pentru că au un loc de muncă aici. Numai că acest lucru este imposibil, administrațiile căminelor avînd grijă să afișeze din timp un anunț prin care studenții sînt înștiințați că pe data de 22 decembrie căminul se închide, deci ei trebuie să-l părăsească. Mai mult, pentru a-i convinge, la unele cămine se anunță că, pe perioada vacanței, apa caldă și lumina se întrerup. Această măsură nu ar părea, însă, abuzivă dacă, pentru cele două săptămîni de vacanță, timp în care studentul nu are voie să stea în cămin, nu ar fi obligat să plătească chirie. Încă de la începutul anului universitar, studenții cazați în cămine trebuie să achite chiria pentru următoarele trei luni. În concluzie, studenții plătesc bani pentru niște servicii care timp de două săptămîni nu le sînt acordate. Pe de altă parte, din bursele pe care le primesc se scad sumele corespunzătoare perioadei de vacanță.

Am încercat să aflăm care sînt motivele pentru care, pe timpul vacanței de iarnă, majoritatea căminelor se închid. De la Serviciul Social al Universității Tehnice am fost informați că, în mod excepțional și pe bază de cerere, se poate, totuși, rămîne în cămin. Argumentul hotărîtor care face ca timp de două săptămîni căminele să fie închise este acela că portarului i-ar veni mai greu, în această perioadă, să păzească aceste clădiri. Administratorii căminelor ne-au oferit un argument de-a dreptul zdrobitor: acela că întotdeauna a fost așa. De fapt, acesta este singurul motiv pentru care, an de an, se aplică o măsură nejustificată. **(S. ARADEI)**

FPS Iași stopează scandalul dintre TRUST CONSTRUCȚII S.A. și PREBOC S.A.

■ *în urmă cu o săptămînă, S.C. TRUST CONSTRUCȚII S.A. a vîndut la licitație active din patrimoniul unității PREBOC*

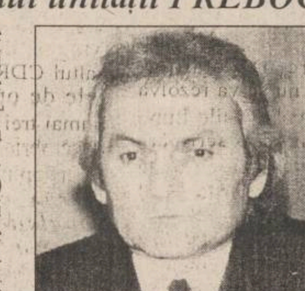

"La ședința comună pe care am avut-o cu membrii conducerilor de la societățile comerciale TRUST CONSTRUCȚII S.A. (fosta firmă CONSART) și PREBOC S.A. (fostă filială a firmei amintite) am decis anularea licitației prin care s-au vîndut o serie de terenuri și clădiri din patrimoniul PREBOC" - a declarat ieri *Toader Berlea* **(foto)**, șeful Direcției Teritoriale Iași a Fondului Proprietății de Stat. Menționăm că, în urmă cu aproximativ zece zile, TRUST CONSTRUCȚII S.A. a organizat o licitație prin intermediul căreia au fost vîndute unei firme particulare active din patrimoniul PREBOC S.A., în contul unor datorii bancare, respectiv dobînzile aferente unor credite angajate în urmă cu peste doi ani de fosta firmă CONSART și folosite de PREBOC. Totuși, această ultimă firmă nici nu a fost anunțată măcar de organizarea licitației amintite. Mai mult decît atît, după cum a afirmat Toader Berlea, nu au fost respectate toate condițiile impuse de legislația în vigoare privind modul de organizare a unor asemenea vînzări. Scandalul izbucnit între cele două firme de construcții ieșene a fost, deocamdată, aplanat de intervenția FPS Iași, urmînd ca în viitorul apropiat să fie organizate noi runde de discuții privind clarificarea situației patrimoniale dintre cele două unități. **(A. TOCAN)**

În fața Palatului Culturii

Au fost depuse coroane pentru morții din 1989

Ieri, la troița din fața Palatului Culturii din Iași a avut loc un ceremonial de depunere de coroane în cinstea martirilor care au murit în decembrie 1989. Cu acest prilej, I. P.S.S. Daniel, Mitropolitul Moldovei și Bucovinei, împreună cu un sobor de preoți au ținut o slujbă de pomenire a eroilor neamului. Au depus coroane de flori conducerea Prefecturii, a Primăriei și a Consiliului Județean Iași, filiala Iași a Federației Naționale a Revoluționarilor din România precum și reprezentanții Garnizoanei și ai Inspectoratului de Poliție Iași. Au fost de față membrii unor partide politice. **(M.GIUBERNEA)**

În fotografie - momentul de pomenire de la slujba religioasă ținută de IPS Daniel

Revin în actualitate intoxicațiile cu ciuperci otrăvite

■ *un tînăr de 19 ani a fost salvat în ultimul moment*

La trei luni după înregistrarea unei adevărate "epidemii" de intoxicații cu ciuperci otrăvitoare, la Spitalul de Urgențe din Iași a fost înregistrat un nou caz. Este vorba de un tînăr în vîrstă de 19 ani, din Adjud, care din cauza stării foarte grave în care se afla, a fost transferat de la spitalul din localitate la Clinica de urgențe medicale a spitalului ieșean. După cum a relatat tînărul R.C. personalului medical care îl îngrijește, acesta a consumat mîncare de ciuperci culese din vară și puse la uscat pentru a fi preparate pe perioada iernii. Evoluția intoxicației a fost foarte rapidă, R.C. și sora sa ajungînd la spital. Starea sănătății mult mai gravă a tînărului i-a speriat pe medicii din Adjud, care, constatînd că acesta se afla deja în comă, au solicitat sprijinul colegilor ieșeni. După două săptămîni, în care a fost greu de precizat dacă R.C. va putea fi salvat, în urma tratamentului efectuat, acesta și-a revenit, în momentul de față el fiind în afara oricărui pericol. *"Sînt convins că, odată cu sărbătorile de iarnă, vom mai avea asemenea cazuri, pentru că la mesele festive se vor desface și conservele cu ciuperci pegătite în toamna aceasta"*, ne-a declarat dr. Cristina Bologa, medic la Clinica de Urgențe Medicale.

Menționăm că în lunile septembrie și octombrie s-au înregistrat zece decese și peste o sută de internări datorate consumului de ciuperci otrăvitoare. **(Mihaela CĂNĂNĂU)**

Fiți cu băgare de seamă

Au început să apară hoții de căciuli

Constantin Spoială (39 ani), din Iași, a furat, în seara zilei de 14 decembrie 1995, o căciulă, în valoare de 200.000 lei, de la Vasile Moraru, din Iași. Constantin Spoială, care nu este la prima abatere de la lege, a fost arestat a doua zi și va fi anchetat pentru săvîrșirea infracțiunii de furt calificat în dauna avutului privat, urmînd a primi o pedeapsă cu închisoarea cuprinsă între 2 și 5 ani.

Universal RX
vă urează
3M
3M
La mulți ani!
"SĂRBĂTORI FERICITE"

S.C. AGROINDUSTRIALA BUCIUM S.A. Iași
șos. Bucium nr. 53

Convoacă
Adunarea Generală a Acționarilor
pe data de 20.01.1996, *ora* 10.00
la sala cantinei de la sediul societății,

avînd următoarea ordine de zi:
- Constituirea a două societăți (S.R.L. -uri) cu capital social mixt.

În cazul în care nu se vor întruni condițiile legale privind prezența acționarilor Adunarea Generală se reconvoacă pentru data de 21.01.1996 la aceeași oră, în același loc și cu aceeași ordine de zi.

Stimați cumpărători,

Sfintele sărbători ale Crăciunului
și Anului Nou 1996
ne oferă deosebitul prilej de a vă transmite
un gînd bun de sănătate și bucurie.

Vă mulțumim că ați ales magazinele noastre
pentru cumpărături
și vă așteptăm în
continuare.

La Mulți Ani!
Conducerea SC Alimentara SA IAȘI

S.C. DE TURISM
MOLDOVA
S.A. IAȘI
str. Anastasie Panu 29
tel. 032-142304; tel/fax 032-212862

nu pierdeți ocazia oferită de societatea noastră
REVELIONUL 1996

Restaurant MOLDOVA	400 locuri	100.000 lei/pers
Restaurant UNIREA	350 locuri	100.000 lei/pers
Restaurant TRAIAN	200 locuri	80.000 lei/pers
Restaurant IAȘUL	200 locuri	80.000 lei/pers
Han TREI SARMALE	100 locuri	75.000 lei/pers

IMPORTANT Persoanele care solicită cazare în hotel pentru noaptea de REVELION vor beneficia de o reducere de 30 % din tariful de cazare.

Relații suplimentare la tel. 147164 - birou comercial

nou!
Magazinul
MATERNA
Iași, str. Ștefan cel Mare și Sfînt nr. 14

VINDE MĂRFURI CU
PLATA ÎN RATE
Vă oferim un bogat sortiment de produse
- ELECTRICE
- ELECTRONICE
- UZ CASNIC
- CONFECȚII

Plata - în 6 rate lunare, cu un avans minim de 30% din valoarea mărfurilor cumpărate și o dobîndă de 5% lunar.

TORTINO

PRĂJITURA TA!
Distribuitor exclusiv pe județul Iași
SC "TESTER TRADING" SRL
Tel. 250559, 250699

TURISM AGPI
Agenția PROSPER INTERNATIONAL
Iași, str. G. Ureche nr. 3
Bl. W. Mărăcineanu (în spatele Tribunalului, lîngă "Exclusiv")
Tel. 032/210932, 213130, 213122

REVELION '96
ÎN RATE!
SOVATA
- HOTEL HEFAISTOS

Sejur 6 zile cazare,
masă Revelion, cină festivă
... TOTUL CU NUMAI 240.000 lei!
plătibili în 2 RATE LUNARE!

S.C. METALO-CHIMICE S.A. Iași

urează tuturor cumpărătorilor un călduros
LA MULȚI ANI !
și îndeplinirea tuturor dorințelor.

Cu această ocazie, vă anunțăm programul de funcționare a unităților noastre pentru perioada imediat următoare:
23 decembrie 1995 - program normal;
24 și 25 decembrie 1995 - închis;
26 decembrie program de sîmbătă;
31 decembrie 1995 - închis;
1 și 2 ianuarie 1996 - închis.

MONITORUL DE IAȘI

Slujbe religioase în bisericile din oraș

Crăciunul la creştinii ortodocşi şi la cei catolici

În fiecare an, pe 25 decembrie, crestinii-ortodocsii serbează Nașterea după trup a Domnului nostru Iisus Hristos. Slujbele traditionale de Ajunul Crăciunului și din ziua de Crăciun vor fi oficiate în toate bisericile de pe teritoriul României. La Catedrala Mitropolitană din Iasi atît în ziua de duminică, 24 decembrie cît și luni, 25 decembrie, slujbele vor fi oficiate de către Înalt Prea Sfinția Sa Daniel, Mitropolit al Moldovei și Bucovinei. Vor avea loc, de asemenea, concerte de colinde. Amintim că pentru crestin-ortodocsi zile de sărbătoare sînt și 26 și 27 decembrie. Astfel, pe 26 decembrie se prăznuieste sărbătoarea cu numele "Soborul Maicii Domnului". Conform traditiei ortodoxe, această sărbătoare semnifică adunarea, în unitate a tuturor drept-credinciosilor, împreună cu cetele tuturor Sfinților și Îngerilor din ceruri. Pe 27 decembrie, creștinii îl pomenesc pe Sfîntul Stefan. Crestinii catolici serbează, la rîndul lor, Nasterea Domnului nostru Iisus Hristos, Sfînta Liturghie din noaptea de Crăciun, începînd la ora 22,00. După ce miercuri, 19 decembrie, preotii catolici au mers pe la casele bătrînilor și ale bolnavilor care nu s-au putut deplasa la Biserică pentru Sfînta Spovedanie, joi a fost rîndul copiilor catolici să se spovedească, urmînd ca astăzi, 23 decembrie, aceiasi copii să participe la Serbarea Pomului de Iarnă, manifestare ce va începe la ora 15,00, la Teatrul "Luceafărul". Copiii vor cînta colinde și vor interpreta scenete cu tematică specifică acestor sărbători. **(G. PARFENIE)**

La nivel local si central

"PDSR face cele mai mari abuzuri", a afirmat ieri Constantin Moraru, membru al conducerii PUNR Iași

În cadrul conferinței de presă a PUNR Iasi, care a avut loc ieri la sediul acestei filiale, a fost violent criticată politica dusă de PDSR, atît la nivel central, cît și la nivel local. Referindu-se la amînarea dezbaterilor parlamentare asupra Legii Administrației Publice Locale și Legii Alegerilor Locale, Constantin Moraru, membru al conducerii PUNR Iasi, a reliefat: "Cred că există un fel de sabotaj la nivelul conducerilor celor două Camere ale Parlamentului". "Aceste situații vor fi evocate în timpul campaniei electorale", a subliniat, la rîndul său, Petru Ioan, deputat PUNR. Solicitat de reporterul cotidianului "Monitorul" să ofere detalii privind strategia electorală a PUNR Iași, deputatul Petru Ioan a declarat: "În cele mai multe zone, vom merge pe liste comune, primari și viceprimari. La Iasi, nu excludem posibilitatea de a înainta o listă împreună cu alte formațiuni politice, deoarece vom avea mai multe șanse. Dar, această strategie va fi stabilită la Consiliul Național al PUNR, care va avea loc la data de 3 februarie 1996".

Referindu-se la recenta victorie a comuniștilor în alegerile din Rusia, deputatul Petru Ioan ne-a declarat: "Cred că destinul geopolitic și geostrategic al României a obligat-o, o obligă și o va obliga să-și orienteze politica externă spre toate punctele cardinale. Istoria nu se repetă. Comuniștii au cîștigat cu o majoritate simplă. Dar și prin politica Occidentului situația din Rusia va evolua corect". **(Monica TOMA)**

O nouă modă la adolescente - simularea sinuciderii

■ *multe tinere iau două-trei pastile de diazepam și apoi se internează la Spitalul de Urgențe, spunînd că au vrut să se sinucidă* ■ *în felul acesta, ele vor să-și pedepsească părinții, soțul sau partenerul de viață* ■

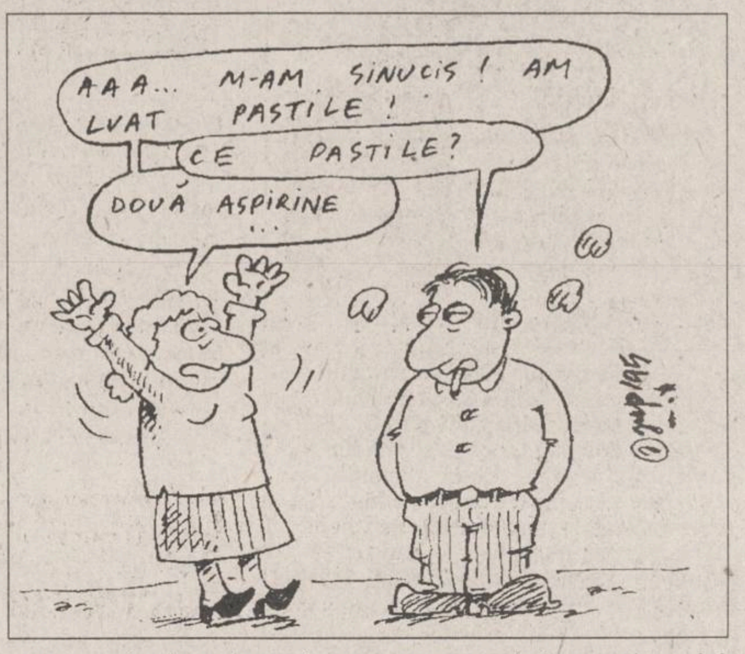
AAA... M-AM SINUCIS! AM LUAT PASTILE!
CE PASTILE?
DOUĂ ASPIRINE ...

A devenit o adevărată modă pentru adolescente și tinere ca, la orice nemultumire, mai mult sau mai putin serioasă, acestea să înghită medicamente, cu intenția vădită de a pedepsi persoana care le-a generat supărarea. *"Multe dintre ele, însă, mimează intoxicația medicamentoasă"*, ne-a declarat dr. *Cristina Bologa*, medic la Clinica de Urgențe Medicale din cadrul Spitalului de Urgențe. *"De obicei, la asemenea practici apelează fetele în jurul vîrstei de 18-25 ani. Acest tip de «urgențe» vin mai mult pe perioada nopții. În momentul internării, așa-zisele paciente acuză o stare generală proastă, declarîndu-ne că au înghițit o cantitate substanțială de medicamente. Chiar dacă aspectul lor clinic ne arată încă de la început că mint, le internăm pînă obținem rezultatul analizelor. Firesc, atunci prima impresie se confirmă și le prindem cu minciuna. Pentru aceste persoane important este să ajungă la spital pentru a-și speria familia, prietenul sau chiar soțul"*, a mai declarat dr. Cristina Bologa.

Este suficient ca o adolescentă să-și vadă prietenul de mînă cu o alta sau să nu se prezinte la una sau mai multe întîlniri, pentru ca în mintea tinerei să mijească deja ideea răzbunării. Sînt cazuri în care eleve de liceu, care nu fac față programului de învățămînt și primesc mai multe note proaste, pentru a-și îndupleca părinții intransigenți, iau două, trei tablete de diazepam, după care, disperate, își anunță mama că au vrut să se sinucidă. Din acel moment ele își ating telul. Speriati de gestul fiicei, părinții încep să-și facă procese de conștiință, renunță să-și mai "supere" copilul, vinovați de ceea ce li s-a întîmplat fiind, cred ei, profesorii neînțelegători și chiar asprimea cu care și-au tratat fetița. *"Fără excepție, toate persoanele care ajung în clinica noastră cu intoxicație medicamentoasă ne spun că au vrut să se răzbune. Ele își șantajează în acest mod soțul care bea și întîrzie frecvent acasă, partenerul de viață care are o aventură sau pur și simplu recurg la acest gest pentru că, într-un anumit moment, li se refuză ceva ce-și doreau foarte mult"*, a mai mentionat dr. Cristina Bologa. De obicei, aceste paciente stau în spital una sau două zile, după care sînt externate. Mare parte revin doar după cîteva luni, pentru că sînt convinse că, dacă a mers o dată, va mai merge și a doua oară această formă de șantaj. Deja, în Clinica de Urgențe Medicale sînt cîteva astfel de paciente cunoscute de întreg personalul medical. De fiecare dată se cheltuiesc sume importante pentru analizele acestora, dar și timp, de care ar trebui să beneficieze adevărații bolnavi. **(Mihaela CĂNĂNĂU)**

Liderii politici locali explică ascensiunea Convenției Democratice în preferințele electoratului

■ *deputatul PNȚCD Vasile Lupu vede trei cauze care au determinat acest fenomen*

Vasile Lupu: "Mă preocupă ideea unei noi inițiative parlamentare privind suspendarea președintelui Iliescu"

"Mă preocupă ideea unei noi inițiative parlamentare privind suspendarea președintelui Iliescu" - a declarat, ieri, deputatul PNTCD de Iasi *Vasile Lupu*, în cadrul unei conferinte de presă comune a filialelor iesene a PNL și PNTCD.

Deputatul iesean își continuă demersurile privind elucidarea crimelor care au avut loc în ultimii ani în comuna Ruginoasa. Cazul a fost prezentat pe larg în cotidianul nostru. *"Procurori din Parchetul Iași știu numele asasinilor cum știu eu numele părinților mei, dar, avînd în vedere persoanele implicate, n-au curajul s-o spună"* - consideră deputatul PNȚCD, care a mai afirmat că va trimite dosarul presedintelui Camerei Deputatilor, Adrian Năstase. Dacă nu se va rezolva nimic nici la acest nivel, Vasile Lupu intentionează să transmită o scrisoare deschisă presedintelui Iliescu cu toate cazurile de corupție descoperite de el la nivelul judetului Iasi.

Presedintele CDR Iasi, *Adrian Mogoș*, a afirmat că "există semnale" privind "aliante curioase" între partide politice aparent fără nici o legătură, în perspectiva alegerilor locale. Mai exact, ar fi vorba de candidaturile la funcțiile de primar și viceprimar care, conform noilor prevederi din Legea Administrației Publice Locale, se aleg în echipă.

"Alegerile locale nu se pot ține în februarie, așa cum ar fi dorit PDSR" - a declarat, ieri, deputatul Vasile Lupu, care consideră că acestea nu vor putea avea loc mai devreme de luna aprilie. *"Majoritatea parlamentară nu mai funcționează la comandă, practica parlamentară din ultimul timp arătînd că PDSR nu-și mai poate ține sub control propriii parlamentari"* - a mai afirmat Vasile Lupu.

I-am întrebat pe cei doi lideri ieseni, Vasile Lupu, de la PNȚCD, și Adrian Mogoș, de la PNL, cum își explică saltul CDR de aproape 10% în sondajele de opinie, într-un interval de numai trei luni, din septembrie pînă în decembrie.

În opinia deputatului Vasile Lupu, *"iarna care a înrăutățit traiul populației"*, personalitatea lui *Corneliu Coposu, "care prin moartea sa a dovedit că era cel mai curat om politic"* și *"pedeserizarea, care a însemnat atragerea în PDSR a oamenilor corupți"* sînt principalele motive ale apropierii electoratului de CDR.

Titus Ceia, vicepresedintele PNL Iasi, și *Edmond Roman*, consilierul deputatului Vasile Lupu, consideră că la baza "saltului" CDR stă, în principal, manifestul lansat de această aliantă politică, numit "Contractul cu România".

În ultimul sondaj de opinie, CDR este creditată cu 29% din optiunile electoratului, în timp ce Emil Constantinescu, candidatul oficial al acestei aliante pentru alegerile prezidențiale, rămîne la 18-19 procente.

"Emil Constantinescu merge cu pași înceți, dar siguri" - a explicat deputatul PNȚCD Vasile Lupu. **(Pavel LUCESCU)**

Ca urmare a nemulțumirilor de ordin financiar

Salariații de la REMAR S.A. au fost pe punctul de a bloca din nou Gara Pașcani

■ *prefectul Dan Gâlea a trimis poliția să-i ancheteze pe protestatari*

O grevă spontană a salariaților de la REMAR Pascani, declanșată în dimineata zilei de marti, 19 decembrie, a pus în stare de alertă poliția, datorită amenințării făcute de protestatari că vor bloca stația CFR Pașcani. Amenintarea a fost luată în serios și datorită faptului că salariatii de la REMAR au antecedente în acest sens: Reamintim că, la sfîrsitul lunii martie, nodul de cale ferată Pașcani a fost blocat timp de o zi, perioadă în care au fost sistate transporturile feroviare în aproape toată zona de nord a Moldovei. Marti, protestatarii nu au părăsit curtea unității, iar după cîteva ore de grevă, în jurul orei 11.00, a fost reluat lucrul. Conflictul de muncă a fost generat de faptul că personalul TESA a primit prima pentru sărbătorile de iarnă, în timp ce muncitorii din secții nu au primit astfel de prime. Un alt motiv de nemulțumire al protestatarilor a fost faptul că SNCFR, principalul beneficiar al REMAR S.A. (unitate specializată în reparații material rulant), nu își achită la timp datoriile, ceea ce provoacă mari greutăți în activitatea unității din Pascani.

Referitor la acordarea primelor doar pentru personalul TESA, un angajat din cadrul acestui compartiment, care a dorit să-și păstreze anonimatul, ne-a precizat că s-a procedat asa, avînd în vedere că, în timp ce angajații TESA au primit salariu fix pe tot parcursul anului, muncitorii au fost plătiți "în acord" și au primit constant 20-22% în plus, lunar, fată de salariul de bază. Ieri, 20 decembrie, conducerea REMAR S.A. a informat Prefectura Iasi despre încercarea unor salariati de a declanșa o grevă.

Prefectul Dan Gâlea a considerat cererile de ordin financiar ale salariatilor protestatari ca fiind nefondate și a cerut Inspectoratului Judetean de Politie Iasi să întreprindă o anchetă. **(Costel STROESCU)**

De sărbători,

Bătrînii din azile primesc daruri de la diferite instituții

Sărbătorile de iarnă au adus daruri, anul acesta, nu numai copiilor, ci și bătrînilor din cămine și azile. Astfel, ieri bătrînii de la Căminul "Sf. Constantin" au primit vizita conducerii Băncii "Ion Țiriac", care le-a oferit cadouri în valoare de un milion de lei, iar astăzi, bătrînii de la căminul din Copou vor primi daruri în valoare de peste 5 milioane lei, din partea Cooperativei "Tehnica Confecției" - au primit dulciuri, portocale și obiecte de îmbrăcăminte. Atmosfera a fost destinsă, bătrînii apreciind ca deosebit gesturile sponsorilor . o parte dintre ei au plîns chiar, gîndindu-se la copiii care nu i-au mai vizitat de multă vreme **(D.P.)**

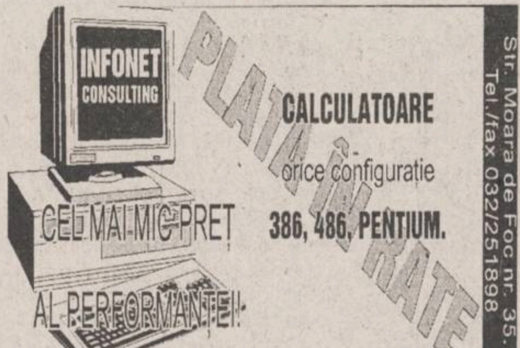
INFONET CONSULTING
PLATA ÎN RATE
CALCULATOARE
- orice configuratie
386, 486, PENTIUM.
CEL MAI MIC PREȚ
AL PERFORMANȚEI!
Str. Moara de Foc nr. 35.
Tel./fax 032/251898

-PECO- SA
Soarele care dă viață motorului tău!
• BENZINĂ
• MOTORINĂ
• ULEIURI
• GPL
Str. Zugravi nr. 24
Tel. 142780

MOLDOLUX CĂMIN
Bucium 25,
Iași - România
Tel. 032- 230412
Fax: 032-230413
Program zilnic:
9.00 - 19.00
Sîmbăta:
9.00 - 14.00
mobilier elegant pentru locuințe elegante

SC EXPERT MODOVA TRADING SRL IAȘI prin
MAGAZIN ASTRAL - distribuitor autorizat
BLACK & DECKER Profesional
STIHL
ELEKTRA BECKUM
NOU!
vă urează LA MULȚI ANI și UN AN NOU FERICIT!
DE SĂRBĂTORI, REDUCERI DE PREȚURI CU 10%
ATENȚIE Onorăm comenzi pentru electropalane, motopikamere și diverse mașini unelte
SERVICE SPECIALIZAT Asigurăm service permanent la toate mașinile-unelte specializate
Vă așteptăm! Magazin ASTRAL, Bd. Independenței 33, tel. 210039, fax 213713.

★ MAȘINI MANUALE DE NITUIT
★ NITURI DE ALUMINIU (POP - NITURI)
★ BURGHIE PENTRU METAL
★ BURGHIE PENTRU BETON CU PRINDERE NORMALĂ ȘI PRINDERE RAPIDĂ
★ HOLȘURUBURI
★ RACORDURI FLEXIBILE PENTRU INSTALAȚII APĂ
★ SETURI DE CAPETE PENTRU ȘURUBELNIȚE ELECTRICE
★ CLEȘTI PENTRU TĂIAT BULOANE
★ CHEI BRUTE PENTRU APARTAMENT
ALFA CIVIC
Se pot cumpăra de la magazinul S.C. ALFA C I V IC S.R.L. din str. Bradului nr. 3, bloc 907, tr. 5 (lîngă S.C. MOLDAVIA S.R.L.) Telefon 222308
unelte ■ scule ■ dispozitive ■ accesorii ■ aparate electrice ■ instalatii ■ adezivi ■ coloranti ■ abrazivi

cea mai sigură investiție în electronică
CARCASELE
TEKO
BRECO
Electric Puls
tel. 230059, fax 230094

SYSCAD
Calculatoare ATRONIC - S.U.A.
Imprimante SEIKOSHA EPSON, OKI, HP, STAR
Centrale telefonice
Copiatoare , faxuri
Componente, accesorii si consumabile
Reîncărcare cartuse imprimante
Toner pentru copiatoare
Tehnoredactare
Îndosariere cu arc
Telefon 032- 213785
115811
Fax 032- 213785

"Dacă aveți o priză, folosiți-o cu folos."
un nou magazin s-a deschis
NEST ELECTRONICS
TV GRUNDIG
la prețurile cele mai avantajoase
Produse electronice și electrocasnice
6600 Iași, Cloșca 10
(pasajul comercial din Ștefan cel Mare)

cadoul ideal de Crăciun
filtru de apă BRITA
corpuri de iluminat ITALIA
caseta video a Grupului DIVERTIS
NEST ELECTRONICS
"Dacă aveți o priză, folosiți-o cu folos."
Produse electronice și electrocasnice
6600 Iași, Cloșca 10
(pasajul comercial din Ștefan cel Mare)

TV EUROPA NOVA
canal 54
Duminică, 24 decembrie, ora 21,30
Din sacul lui Moș Crăciun (II)
★ Colindă, colindă
★ Adevărul despre Moș Crăciun
★ Muza hibernală
★ Crăciunul în lume
★ Film: "Crăciun în America" (prod. SUA; regia: Eric Tiel; cu: Kenny Rogers, Kete Reid, Asley Crow)

S.C. COMTEX S.A. IAȘI
Str. Grigore Ureche nr. 3,
bl. Gh. Șonțu, tel. 214074

S.C. COMTEX S.A. Iași face cunoscut că pentru a veni în întîmpinarea cumpărătorilor, magazinele sale vor funcționa în perioada sărbătorilor, în următorul program:

☐ sîmbătă 23 dec. 1995 - 8.00-18.00
☐ duminică 24 dec. 195 - 8.00-15.00
☐ luni 25 dec. 1995 - închis
☐ marți 26 dec. 1995 - 8.00-15.00
☐ sîmbătă 30 dec. 1995 - 8.00-18.00
☐ duminică 31 dec. 1995 - 8.00-15.00

MONITORUL FINANCIAR

Cursurile valutare de referință ale Băncii Naționale a României pentru 24,25,26.12. 1995:

Valute în cont	*Curs lei*
1 dolar SUA	2576
1 marcă germană	1784
1 liră sterlină	3966
1 franc elvețian	2225
1 franc francez	519

FMOA-SAFI

Valoarea la zi a certificatului de investitor (CI) la Fondul Mutual al Oamenilor de Afaceri (FMOA) - SAFI este de 640.000 lei - tip A, 160.000 lei - tip B și 80.000 lei - tip C. Rentabilitatea CI față de 1 ianuarie este de 115,4%. Activul net al Fondului este de 410.022,3 milioane lei. Numărul CI aflate în circulație este de 3.960.992, din care: 133.207 - tip A, 239.281- tip B, 3.588.504 - tip C.

Credit Fond

Valoarea la zi a unității de investiție la Fondul Mutual Credit Fond - administrat de Certinvest - este de 23.250 lei. Creșterea UI este de 90,1% față de 1 ianuarie 1995 și de 130% față de valoarea nominală. Activul net al Fondului este de 14,562 miliarde lei. Numărul de UI aflate în circulație este de 633.151.

FRI

Valoarea la zi a certificatului de investitor la Fondul Român de Investiții, administrat de Creditanstalt Invest România este de 36 200 lei, tipul A, și 106 100 lei pentru tipul B.

Fondul de Investitii ARDAF

Valoarea la zi a certificatului de investitor la Fondul ARDAF este de 12 400 lei.

Pretul aurului si al argintului ($/uncie)

Londra, 22 decembrie

Aur	387.65/388.05
Argint	5.15/ 5.1

Observație! O uncie este egală cu 28,35 grame

La ultima emisiune

Rata dobînzii la certificatele de trezorerie a fost de 45 la sută

La ultima emisiune de certificate de trezorerie, din 7 decembrie a.c., pretul minim acceptat a fost de 9.345.800 pentru zece milioane lei valoare nominală, respectiv o rată a dobînzii de 45% pe an, informează BNR. Valoarea nominală totală a emisiunii a fost de 78 miliarde lei, iar data scadenței 1 februarie 1996 (56 de zile). Valoarea nominală totală subscrisă a fost de 96 miliarde lei, iar cea efectiv decontată de cumpărători Ministerului Finanțelor a fost de 72.897.240.000 lei. La subscripția publică au participat cinci societăși bancare, și anume: Bankcoop, Banca Comercială Română, Banca Dacia Felix, Exim Bank, Bncorex și Banc Post.

"Să nu uităm Balcanii"

■ *articol semnat de Regele Mihai în cotidianul german "Frankfurter Allgemeine Zeitung"*

Cotidianul ***"Frankfurter Allgemeine Zeitung"*** reproduce în paginile sale, sub titlul ***"Să nu uităm Balcanii"***, un articol al ***Regelui Mihai***, în care acesta pledează în fața Occidentului pentru tratarea egală a României în eforturile ei de integrare euro-atlantică.

Autorul își începe articolul amintind că acum șase ani revoluția populară din România, singura care avea să cunoască forme violente în Europa de Est, a dus la răsturnarea dictatorului Ceaușescu. Dacă la prima vedere totul apare limpede, lucrurile nu stau în realitate chiar așa, căci nici astăzi, constata Regele Mihai, în România democrația nu a învins definitiv. E mult de făcut în țara mea, scrie autorul, pentru reformarea instituțiilor și a economiei și pentru îmbunătățirea vieții oamenilor. Nu este de ignorat nici faptul că o Românie liberă și stabilă nu poate fi creată fără sprijinul Europei. Majoritatea europenilor privesc însă zona Balcanilor ca o zonă de permanentă instabilitate, care nu poate fi inclusă în structurile cooperării de pe bătrînul continent. Polonia, Ungaria, Cehia și Slovacia, aceste țări sînt considerate a fi candidate serioase la aderarea la Uniunea Europeană și la NATO.

Regele Mihai constată apoi că atunci cînd este vorba de patria lui, România, Occidentul tace în mod ciudat. El adaugă faptul că ideea de a izola Balcanii de restul Europei nu s-a dovedit a fi tactica potrivită, ci, dimpotrivă, cea falsă. Ori problemele din regiune vor fi rezolvate colectiv, cu sprijinul Vestului, ori în caz contrar crizele din Balcani vor avea repercusiuni dureroase pentru întregul continent.

Cu toate că România și Bulgaria au încheiat acorduri de asociere cu Uniunea Europeană, la recenta reuniune la nivel înalt de la Madrid patria Regelui Mihai nu a apucat să se pronunțe.

Vestul este amenințat de a nu recunoaste care sînt prioritățile. Părerea că Balcanii ar reprezenta omul bolnav al Europei și nu doar o zonă geografică înseamnă a înțelege eronat istoria, mai opinează suveranul României. Balcanizarea este coșmarul Occidentului, care corespunde mult mai puțin realității din Est decît interpretarea fatală a trecutului. În realitate, în regiune există dorința certă de a lăsa pe seama trecutului turbulenta lui istorie. România și Bulgaria au între timp relații de prietenie atît cu Grecia cît și cu Turcia și aceasta este exact ceea ce restul Europei așteaptă de la ele. Militarii români, care au făcut mult pentru a-și reforma sistemul, se străduiesc să colaboreze cu fortele de securitate ungare. Desigur însă că cooperarea regională își are limitele ei, mai constată Regele Mihai.

Cu excepția Albaniei, România este cea mai săracă țară din Europa de Est. La conducere se află în continuare un fost activist comunist, același care în 1990 i-a lasat pe mineri să-i snopească în bătăi pe opozanții regimului. În Bulgaria, scrie autorul, la început situația a fost mai bună, dar și acolo foștii comuniști au revenit în guvern. Lecția care se poate trage din conflictul din fosta Iugoslavie este, după părerea Regelui Mihai, aceea că în pofida diferențelor Balcanii nu trebuie ignorați atunci cînd se analizează necesitățile de securitate ale continentului. Dacă, de exemplu, Ungaria va intra în NATO, iar România nu, întreaga alianță militară occidentală riscă să fie tîrîtă în noi conflicte etnice și teritoriale. Iar dacă Uniunea Europeană dorește să promoveze cooperarea economică, ea trebuie să lase cale liberă României și Bulgariei spre porțile ei, fără a le cere prestații suplimentare față de alți candidați est-europeni. Țările din Balcani, este de părere suveranul româniei, trebuie să trăiască cu sentimentul că nu sînt date uitări. Dacă acest lucru nu se întîmplă cît de curînd, se vor adeveri temerile că aici vor putea avea loc noi evoluții violente. Tocmai România are încă multe de făcut pe calea reformelor. Ar fi un imbold pentru ea dacă ar ști că în cazul succesului va putea fi integrată în instituțiile europene, își încheie articolul Regele Mihai.

Funar îl acuză pe Ion Iliescu că a dat o lovitură de stat, ajutat de forțe străine

Presedintele PUNR si primarul Clujului, ***Gheorghe Funar***, a cerut, joi, întregii populatii, să nu-l mai sustină pe ***președintele Iliescu*** la viitoarele alegeri. Într-un discurs rostit la ședința solemnă a Consiliului local Cluj, Funar a declarat: ***"E nevoie de schimbarea comuniștilor din linia a doua. Atîta timp cît conducătorii loviturii de stat din Decembrie '89 se află la putere, nu se va face dreptate, nu se va schimba în bine situația din România."***

Presedintele PUNR a afirmat că, în decembrie 1989, a avut loc o lovitură de stat, dată cu ajutorul unor forte externe și a unor mercenari, iar conducătorii acesteia sînt pătați cu sîngele tinerilor ucisi. Funar a prezis că organizatorii loviturii de stat vor pierde alegerile și, după aceea, vor fi judecați. El l-a mai acuzat pe presedinte că distruge, încetul cu încetul, toate dovezile despre lovitura de stat din 1989, că a făcut să dispară foarte multi martori cheie și că este incapabil să conducă armata. "Conducătorul suprem al Armatei Române din '89 a rămas acelasi și în prezent. Generalii trebuie să asculte de acest comandant, care nici armata n-a făcut-o", a afirmat Funar.

Reîntîlnindu-se în studioul 4 al Televiziunii Române

Iliescu și Roman se apără împotriva lui Valentin Gabrielescu

Președintele ***Ion Iliescu*** și liderul PD, ***Petre Roman***, doi dintre protagoniștii de prim rang ai Revoluției române, s-au reîntîlnit, ieri, în studioul 4 al TVR, pentru a rememora evenimentele din decembrie 1989.

Relațiile dintre președinte și liderul PD s-au răcit după demiterea Guvernului Roman, sub presiunea minerilor, veniți la Bucuresti, în septembrie 1991. Recent, Petre Roman l-a acuzat pe președinte că ***"a împărțit revoluționarii în «buni» și «răi»"***, participînd doar la manifestrările organizate de unele grupuri.

Atît Iliescu, cît și Roman au susținut, ieri, ideea unei veritabile revoluții române. Ion Iliescu i-a criticat pe cei care încearcă să discrediteze revoluția și a atras atenția că, despre ceea ce s-a întîmplat în decembrie 1989, n-au vorbit, încă, cei care stiu foarte multe și care au fost prezenți în diferite locuri fierbinti, participînd direct la evenimente. El a propus ca acești oameni ***"să fie scoși la lumină"***, pentru a contribui la cunoașterea realității. Cronica revolutiei române nu poate fi scrisă de o comisie parlamentară, în care predomină interesele de partid pe care le reprezintă fiecare membru al ei, a apreciat presedintele Iliescu. El a adăugat că se politizează foarte mult subiectul revoluției române. Președintele Comisiei pentru investigarea evenimentelor din decembrie 1989, senatorul ***Valentin Gabrielescu***, l-a acuzat public pe Ion Iliescu de implicare în declanșarea masacrelor de după 22 decembrie, acuzații respinse vehement de către șeful statului. Cei prezenți, vineri, în studioul 4 au susținut punctul de vedere exprimat de președinte, afirmînd că oamenii au ieșit în stradă din proprie inițiativă, anterior chemărilor lansate pe postul național de televiziune.

În studioul 4 al TVR s-au reunit o parte dintre cei care au participat, în același loc, la evenimentele din decembrie 1989. Anterior acestui moment, președintele Iliescu a participat la depuneri de coroane la Cimitirul Eroilor Revoluției, la Troița și la Monumentul Parasutistilor de la TVR.

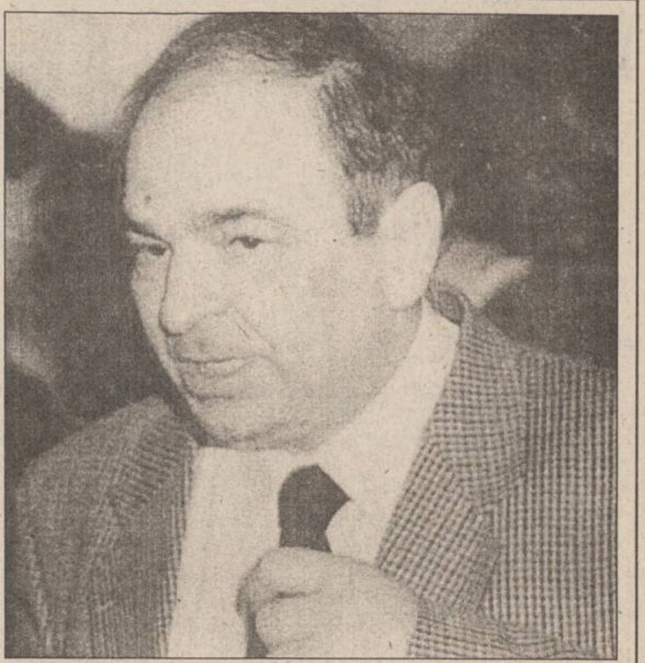

Gabriel Liiceanu nu renunță la candidatura pentru noul Consiliu de Administrație al TVR

■ *"Îmi voi respecta cuvîntul dat, chiar dacă o eventuală alegere ar deveni o corvoadă în plus pentru mine", a declarat directorul Editurii Humanitas*

Filozoful *Gabriel Liiceanu* a declarat, ieri, în exclusivitate pentru Agenția Mediafax, că nu va renunta la candidatura sa pentru Consiliul de Administrație al Televiziunii Române.

"Eu m-am angajat în fața celor din Sindicatul Liber din Televiziune și am acceptat candidatura din partea lor. Ca urmare, îmi voi respecta cuvîntul dat, chiar dacă o eventuală alegere ar deveni o corvoadă în plus pentru mine", a adăugat directorul Editurii Humanitas.

Gabriel Liiceanu a mai precizat că nu înțelege criteriile după care membrii Comisiei de Cultură a Parlamentului decid cine va face sau nu parte din noul Consiliu de Adminstrație al TVR. ***"Dacă dosarul meu li s-a părut important și interesant, dacă programul pe care l-am prezentat a fost considerat deosebit, dacă prestația mea din audiere a fost, mi s-a spus, excelentă, atunci de ce continui să rămîn o persoane neagreată? Cu toate acestea, cei care se cramponează în această manieră pentru Televiziune trebuie să înțeleagă că aceasta nu e nici a președintelui, nici a partidelor sau a altor formațiuni; Televiziunea trebuie redată întregii națiuni române"***, a conchis Gabriel Liiceanu.

În urmă cu patru zile, SLRTVR, care l-a propus pe Gabriel Liiceanu pentru noul Consiliul de Adminsitrație al TVR, a anunțat că nu va negocia cu partidele politice candidatura cunoscutului filozof la conducerea televiziunii.

"Nu-mi știu nici o vinovăție, decît că, moral, nu pot să rămîn"

■ *afirmă ministrul Comerțului, Petru Crișan*

Ministrul Comerțului, ***Petru Crișan***, a declarat că asteaptă ca Guvernul și primul ministru să ia o decizie asupra statutului său de membru al Cabinetului Văcăroiu.

Delegatia Permanentă a PDSR a cerut, joi, premierului, să-l demită pe Petru Crisan din functia de ministru al Comertului, din cauza acuzațiilor din presă referitoare la prezenta lui în conducerea unor societăți comerciale.

"Nu-mi știu nici o vinovăție, a declarat și Comisia permanentă a PDSR că nu sînt vinovat, decît că, moral, nu pot să rămîn", a declarat, ieri, Petru Crisan postului de televiziune PRO TV. O decizie în acest sens o va lua, însă, împreună cu ***Nicolae Văcăroiu***, a mai spus Crisan.

Asociatia Națională a Societăților Comerciale cu Activitate de comerț exterior a afirmat, într-un comunicat remis Agenției Mediafax, că ministrul Comerțului este ***"o persoană cu experiență în domeniu, cu o independență financiară corespunzătoare"*** și a cerut Executivului si Președinției să cerceteze activitatea acestuia ***"din perioada strictă a mandatului de ministru"***.

Premierul Nicolae Văcăroiu, care a cerut un control asupra activității lui Petru Crisan în calitate de actionar si director la numeroase firme particulare, declarase la o conferintă de presă din cursul lunii noiembrie a.c., că se vor lua ***"măsuri în consecință"***, dacă se vor dovedi "nereguli" în activitatea colegului său de Guvern.

O altă poziție a Guvernului nu a fost exprimată pînă în prezent, dar, conform procedurilor, premierul trebuie să se consulte si cu presedintele Iliescu asupra demiterii unui membru al Cabinetului său.

Dobînzile plătite de băncile comerciale persoanelor fizice pentru depozitele la termen în lei

Durata depozitului	Banca Comercială Română	Banca Română pentru dezvoltare	Banca "Ion Țiriac"	Banca București	Bankoop	Banc Post	Credit Bank	Banca Agricolă	Banca "Dacia Felix"
1 lună	40%	39%	40%	39%	44%		40%	42%	42%
3 luni	40%	40%	45%	41%	43%	38%	40%	49%	48%
6 luni	41%	41%	42%	38%	43%	40%	37%	45%	43%
9 luni	41%	42%		36%	43%		36%	45%	40%
12 luni	42%	43%	40%	35%	45%	42%	40%	46%	35%
la vedere	20%	15%	20%	16%	21%	18%	18%	17%	18%
suma minimă		100 000 lei	2 000 000 lei	1 000 000 lei negociabil	200 000 lei	500 000 lei	1 000 000 lei	500 000 lei	fără limită de sumă

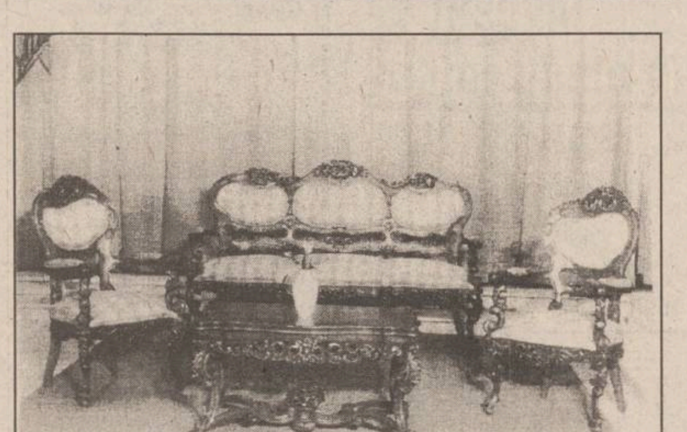

MOLDOMOBILA

Str. Bucium nr. 34
Tel. 032/232600; 032/132967
Fax.: (40)032/232309; 032/232217
Telex: 22313; 22255

S.C. COMTEX S.A. IAȘI
Str. Grigore Ureche nr. 3, bl. Gh. Șonțu, tel. 214074

S.C. COMTEX S.A. Iași urează tuturor cumpărătorilor - *SĂRBĂTORI FERICITE* - și un An Nou cu sănătate și bucurie și-i invită în magazinele sale: *Romarta, Materna, Moda, Splendid, Diana, Bolero, Cadouri, Modern, Fantezia, Încălțăminte Cuza Vodă* de unde pot cumpăra cel mai frumos și plăcut cadou de sărbători.

FONDUL MUTUAL ARDAF (F.M.A.)
Avînd autorizația prealabilă nr. 160/15.09.1995 și autorizația definitivă nr. 242/3.11.1995 acordate de C.N.V.M.
creat pentru a asigura prosperitatea oamenilor inteligenți, realiști și cu simț practic
Filiala: IAȘI - Bulevardul Copou nr. 3-5, telefon 212329; 210297; fax 212118
administrat de
S.C. SPOR S.A.
Autorizat de C.N.V.M. prin Decizia D nr. 158/15.09.1995.
Sediul: CLUJ NAPOCA, str. Samuil Micu nr. 7; Telefon 064-414581; Fax 064-414571
Și-a început activitatea în SEPTEMBRIE 1995; Valoarea nominală a unui T.I.A.: 10.000 lei
Rentabilitatea pe perioada septembrie - noiembrie 1995 este de 18%
Rentabilitatea la zi față de 4 septembrie corespunde unei dobînzi anuale simple de 80%.
VALOAREA UNUI TITLU DE INVESTIȚIE ARDAF (T.I.A.)
în 22 decembrie 1995 este de **12.400** lei
Participarea la Fondul Mutual ARDAF (F.M.A.) este deschisă potențialilor investitori prin subunitățile ARDAF și ale BĂNCII DACIA FELIX din toată țara.
NU UITAȚI:
Beneficiază de o reducere de 10% la încheierea Poliței de Asigurare de Viață "Felix" acei membri ai F.M.A. care dețin cel puțin 300 T.I.A.

DEPUNEȚI CUPONUL NOMINATIV
ȘI CERTIFICATELE DE PROPRIETATE LA
FONDUL PROPRIETĂȚII PRIVATE II MOLDOVA !
În acest an, cel mai frumos dar de sărbători este o investiție sigură și profitabilă pentru viitorul copiilor dumneavoastră !

ACȚIUNI
ACȚIUNI
FPP II M

ACȚIUNI ALE
FONDULUI PROPRIETĂȚII PRIVATE II MOLDOVA !
UN CÎȘTIG SIGUR
PENTRU DUMNEAVOASTRĂ!
Filiala Iași, str. G. Ureche 3, tel. 032/112.008

MONITORUL EXTERN

Deși rebelii au afirmat că se retrag

Au reizbucnit lupte în orașul cecen Gudermes

Noi lupte au izbucnit, vineri, în orașul cecen Gudermes, cînd armata rusă a încercat să evacueze trupele rebele, a declarat un oficial al administrației pro-moscovite din Cecenia. Ruslan Martagov, secretar de presă al administrației, a declarat că la Gudermes, situat la 30 de km de capitala Groznîi, au loc lupte grele. Comandantul trupelor rebele, care ocupaseră Gudermesul la 14 decembrie, declarase joi, că se va retrage din oraș pentru a evita vărsarea de sînge. Martori oculari afirmă că au văzut gherilele retrăgîndu-se din localitate. "Rebelii par să caute un culoar de ieșire din oraș. Este imposibil să estimăm pierderile în rîndul civililor și militarilor, întrucît armata desfășoară încă acțiuni în zonă", a declarat Martagov.

Pakistan

Atentatul cu bombă din orașul Peshawar a dus la moartea a 30 de oameni

Explozia unui automobil-capcană în apropierea unui magazin din orașul pakistanez Peshawar a provocat, joi, moartea a 30 de persoane și rănirea altor 113. Atentatul nu a fost, deocamdată, revendicat de nici o grupare din regiune. Șeful poliției locale a declarat că principalii suspecți sînt refugiații afgani, care au fugit din calea războiului cu Uniunea Sovietică, început în 1979. Inițial autoritățile anunțaseră că doar 17 persoane au fost ucise în urma exploziei. Premierul pakistanez, doamna Benazir Bhutto, a calificat atentatul drept un act terorist și a promis că cei vinovați nu vor rămîne nepedepsiți.

La Betleem

A fost instalată administrația palestiniană

Drapelul palestinian a fost arborat vineri la sediul fostului cartier militar israelian din Betleem în sunetul cimpoaielor, într-o atmosferă de sărbătoare prilejuită de instalarea administrației palestiniene. La tabăra de refugiați de la Dehaishe palestinienii au dărîmat cu buldozerele gardul de șapte metri ridicat de armata israeliană pentru a se apăra de protestatarii palestinieni care aruncau cu pietre. Primarul orașului, Elias Freij, care a prezidat ceremonia de instaurare a conducerii palestiniene, a dezmințit știrile potrivit cărora cetățenii israelieni nu vor fi primiți de Crăciun în oraș. "Nu vom interzice nimănui să vină la Betleem pentru cumpărături sau pentru a vizita, dar cei care vin, nu trebuie să poarte arme. Nu vom închide niciodată orașul. Israelienii trebuie să locuiască alături de noi și noi alături de ei", a adăugat primarul orașului Betleem.

Pentru că a mituit consilieri locali cu 630.000 dolari

Fratele lui Silvio Berlusconi a fost condamnat la 16 luni de închisoare

Fratele mai tînăr al magnatului italian Silvio Berlusconi, Paolo, a fost condamnat, joi, la 16 luni închisoare pentru dare de mită, în vederea obținerii permisiunii de a construi un teren de golf. Sentința pronunțată a fost mai redusă decît cererea acuzării, ca urmare a faptului că Paolo Berlusconi a plătit tribunalului pagube în valoare de 1,3 miliarde de lire italiene (800.000 de dolari). Acuzarea ceruse o pedeapsă de 2 ani și jumătate. Mita plătită de fratele lui Silvio Berlusconi s-a ridicat la peste un miliard de lire italiene (630.000 de dolari), ea fiind plătită către consilierii locali din orașul Pieve Emanuele, de lîngă Milano. Paolo Berlusconi a declarat că a dat mită pentru că nu putea obține altfel aprobarea pentru construirea terenului de golf, fapt ce ar fi afectat mulți muncitori ai companiei sale.

După Cehia

Polonia va deveni membră a OECD în luna aprilie

Polonia va semna acordul de intrare în Organizația pentru Cooperare Economică și Dezvoltare (OECD) în luna aprilie, a declarat ministrul de Finanțe al acestei țări, Grzegorz Kolodko. El a declarat reporterilor în cursul unei întîlniri cu ambasadorii din statele membre ale OECD că Parlamentul polonez va ratifica acordul în luna iunie. "Acordul de admitere a Poloniei ca membră a OECD va fi semnat în luna aprilie 1996 și va fi ratificat de Parlament cel mai tîrziu în luna iunie", a declarat ministrul polonez. La începutul acestei luni, Republica Cehă a devenit prima țară fostă comunistă care a fost admisă ca membră a "clubului de la Paris" al țărilor dezvoltate ale lumii.

Alegerile parlamentare din Rusia

Comuniștii vor cotrola peste o treime din locurile Dumei de Stat

Partidul Iabloko, condus de Grigori Iavlinski, a obținut peste 50 de locuri în Parlament

■ *deputații agrarieni ar putea face o coaliție cu cei comuniști*

Comisia Electorală Centrală continuă să formuleze rezultatele scrutinului desfășurat în Rusia duminică după listele de partid. Numărul blocurilor electorale care au intrat în componența noii Dume de Stat este în continuare de patru. S-a încheiat centralizarea rezultatelor scrutinului în toate circumscripțiile uninominale. Potrivit rezultatelor scrutinului după listele de partid, Partidul Comunist din Rusia primește aproximativ 96-98 de locuri; alți 58 de reprezentanți ai comuniștilor au învins în circumscripțiile uninominale. În opinia experților, este posibil să facă bloc cu comuniștii cei 20 de reprezentanți ai Partidului Agrar al Rusiei aleși în circumscripțiile uninominale. O poziție identică cu fracțiunea PC o vor avea, într-o serie de chestiuni, reprezentanții altor blocuri și uniuni care nu au depășit bariera de 5%, însă au fost aleși în circumscripțiile uninominale: "Congresul Comunităților Rusești" - 5 deputați, uniunea "Puterea poporului" - 9 deputați și "Rusia Muncitoare pentru Uniunea Sovietică" - 1 deputat. Un expert a remarcat că în aceste calcule nu este Partidul Liber Democrat al Rusiei (PLDR), care, potrivit aprecierilor după rezultatele scrutinului, va obține aproximativ 50 de fotolii în camera inferioară a legislativului, 49 de fotolii după listele de partid și un mandat într-o circumscripție uninominală. Totodată, mișcarea "Casa noastră, Rusia" poate primi aproximativ 46-47 de locuri în urma scrutinului după listele de partid; încă 10 reprezentanți ai "Casei noastre, Rusia" au învins în circumscripțiile uninominale. Uniunea "Iabloko" va obține aproximativ 37 de locuri după listele de partid și 14 de deputați aleși în circumscripțiile uninominale. Așa arată repartizarea aproximativă a partidelor în noul Parlament al Rusiei. Iar toți cei care nu vor reuși să intre în Dumă, între aceștia aflîndu-se destul de mulți politicieni importanți, riscă să se retragă pentru 4 ani la periferia vieții politice din Rusia.

Politica externă a Rusiei nu se va modifica în urma alegerilor

■ *susține purtătorul de cuvînt al Ministerului de Externe de la Moscova*

Alegerile parlamentare din Rusia - cîștigate detașat de comuniști, urmați de naționaliști - nu vor duce la modificări de bază ale actualei politici externe a Federației, a declarat, joi, ***Grigori Karasin***, purtător de cuvînt al Ministerului de Externe de la Moscova. Karasin, citat de Itar-Tass, a precizat că politica externă a Rusiei va continua să se afla sub girul președintelui ***Boris Elțîn***. Remarcile lui Karasin se înscriu în linia deja evidențiată de comunicatele președintelui Elțîn și ale premierului ***Victor Cernomîrdin***, care au arătat cu claritate că traiectoria diplomatică și economică a Rusiei nu se va modifica substanțial, în ciuda victoriei comuniștilor în alegerile pentru Duma de Stat. Puterile Legislativului rus, sînt limitate de Constituție, care lasă instituției prezidențiale majoritatea sarcinilor strategice ale exercițiului puterii, inclusiv politica externă. Karasin a mai menționat, fără a detalia, că opiniile Dumei față de politica externă a Federației vor fi transmise președintelui Elțîn și că acesta le va lua în considerare, ele urmînd a influența aspecte diverse ale diplomației ruse.

Primarul musulman al orașului Sarajevo se revoltă împotriva unui acord încheiat de NATO

■ *acordul prevede închirierea de spații pentru Corpul de Reacție Rapidă al NATO*

Un acord de închiriere între Corpul de Reacție Rapidă al NATO (ARRC) și autoritățile din cartierul sîrb Ilidza din Sarajevo a dus joi, la exprimarea unui protest vehement de către primarul musulman al orașului. Ilidza este unul din cartierele sîrbe care urmează, potrivit acordului general de pace de la Dayton, să treacă sub controlul federației croato-musulmane, în 1996. NATO a înlocuit, miercuri, forțele Națiunilor Unite din Bosnia, noile contingente aflîndu-se în plin proces de instalare și desfășurare a forțelor. Nicăieri nu există o mai mare criză de spațiu decît în Sarajevo, unde numeroase clădiri de locuințe au fost distruse de bombardamente. Comandantul ARRC, generalul britanic ***Michael Walker***, este și comandant de teren al misiunii NATO, el avînd nevoie de un cartier general. Surse NATO au confirmat că ARRC a semnat un contract de leasing pentru un hotel din Ilidza, pentru a fi folosit de Walker drept cartier general - contract pur și simplu exclus de către primarul orașului, ***Tarik Kuposovic***. ***"Toate contractele de închiriere și utilizare a clădirilor orașului Sarajevo trebuie făcute exclusiv împreună cu organele legale și împuternicite ale orașului"***, a afirmat Kuposovic, într-o scrisoare adresată comandantului ARRC, generalul Walker. Un purtător de cuvînt al ARRC a apărat, însă, contractul cu autoritățile sîrbe din Ilidza, afirmînd că urgența găsirii unui sediu pentru cartierul general, precum și spiritul acordului general de pace sînt suficiente pentru justificarea semnării unui acord cu autoritățile de facto din Ilidza.

Cei trei magi au ajuns în Bethleem urmărind o dublă eclipsă a lui Jupiter

■ *consideră un astronom american*

Cei trei magi care au călătorit către Bethleem pentru a-i face daruri noului-născut Iisus au fost atrași în Israel de către o dublă eclipsă a lui Jupiter și nu de o stea foarte strălucitoare, potrivit astronomului american ***Michael Molnar***. Molnar a făcut legătura între evenimentele astronomice din perioada nașterii lui Iisus și simbolurile astrologice de pe monedele romane din aceeași epocă, se arată în ediția de joi a revistei britanice ***"New Scientist"***. Owen Gingerich, specialist la departamentul pentru Astrofizică al Centrului Harvard-Smithsonian, a declarat că teoria lui Molnar este foarte bine fundamentată, fiind una din cele mai plauzibile referitoare la acest fenomen. Molnar a găsit pe monede romane emise la 10 ani după nașterea lui Hristos semnul lui Jupiter pe o parte și cel al Berbecului privind către o stea pe cealaltă parte. Consultînd scrierile astrologului grec Ptolemeu, el a aflat că Iudeea era plasată sub semnul Berbecului. Molnar a presupus că steaua reprezenta un eveniment astronomic major. Consultînd scrierile astrologice ale timpului, el a aflat că Luna s-a interpus între Pămînt și Jupiter în data de 20 martie, în anul 6 înainte de Christos, o nouă eclipsă de acest fel avînd loc o lună mai tîrziu. Această a doua eclipsă a umbrit zona orașului Bethleem.

Guvernul de la Beijing nu tolerează pornografia

Poliția chineză a confiscat, în acest an, peste un milion de publicații și 190.000 de casete video, conținînd material pornografic și alte materiale ilegale, a anunțat vineri, cotidianul ***"Capital Economic Information"***. În timpul acestor operațiuni, poliția s-a confruntat cu peste 20 de cazuri majore legate de publicații pornografice ilegale, informează ziarul. Campania a inclus raiduri în cartierul Haidian al capitalei chineze, unde se află principala piață neagră a casetelor video și a materialelor pornografice. În timpul unor controale efectuate în librării și piețe din Beijing, s-au găsit mai multe cărți a căror vînzare era interzisă, adaugă cotidianul. ***"Capital Economic"*** nu precizează ce fel de materiale, în afară de cele pornografice, sînt considerate ilegale și nu pot fi puse în vînzare.

Primul ministru francez s-a întîlnit cu liderii sindicatelor

■ *planul de reformă a sistemului social nu a fost abandonat*

Primul ministru francez, ***Alain Juppe*** și liderii sindicatelor și patronatului au încheiat vineri dimineață discuțiile cu privire la situația socială din Franța, avînd opinii foarte diferite cu privire la rezultatul acestora. Premierul Juppe, dezvăluind o serie de măsuri destinate să revigoreze economia țării, a declarat că discuțiile au fost, ***"pe ansamblu, foarte pozitive"***. El a spus că, în urma convorbirilor, a fost atins obiectivul reconcilierii și a declarat că vor fi ridicate sancțiunile împotriva funcționarilor publici care au fost în grevă. Pe de altă parte însă, liderii sindicatelor, dezamăgiți de faptul că cererile lor de majorare a salariilor și de abandonare a planului de reformă a sistemului social au fost ignorate, au numit întîlnirea drept o contra-performanță. O declarație oficială a guvernului arată că una din prioritățile actuale ale cabinetului Juppe o constituie reducerea șomajului în rîndurile tinerilor, prin crearea a 250.000 de noi locuri de muncă pentru tineri, în anul 1996. Printre măsurile care vor fi luate se numără reducerea numărului orelor de muncă, precum și favorizarea pensionării înainte de termen.

ONU a condamnat atrocitățile comise de sîrbii bosniaci

■ *s-a aprobat trimiterea unei forțe civile de menținere a ordinii*

Consiliul de Securitate al ONU a condamnat, într-o rezoluție adoptată joi, atrocitățile comise de sîrbii bosniaci în timpul războiului din spațiul ex-iugoslav. Forumul mondial a cerut ca organismele internaționale să aibă acces la grupurile de prizonieri și refugiați, precum și la locurile unde au fost îngropate victimele războiului. Rezoluția condamnă și actele de jaf și distrugere a bunurilor și proprietăților, comise de croații bosniaci în orașele Mrkonjic Grad și Sipovo, orașe care urmează să fie predate părții sîrbe, conform prevederilor acordului de la Dayton. Însă ambasadorul rus la ONU, ***Serghei Lavrov***, a precizat că rezoluția folosește inițialele HVO - ale Forțelor de Apărare Croate - în loc să îi acuze clar pe croații bosniaci pentru tactica lor de distrugere. ***"Refuzul de a spune lucrurilor pe nume nu ajută la risipirea îndoielilor legate de standarde diferite în problema drepturilor omului"***, a adăugat el. Documentul cere sîrbilor bosniaci să acorde ***"acces imediat și nelimitat"*** în zonele unde au fost comise presupusele crime de război și afirmă că forțele Comitetului Internațional de Cruce Roșie ar trebui să aibă acces la locurile unde se află prizonieri sau refugiați de război. Rezoluția are la bază un raport al secretarului-general, ***Boutros Boutros-Ghali***, care afirma că pînă la 5.500 de persoane erau, la 29 noiembrie 1995, date dispărute în Srebenica, o enclavă bosniacă invadată de sîrbi în luna iulie a anului trecut.

În aceeași zi, Consiliul de Securitate al ONU a autorizat trimiterea unei forțe civile de menținere a ordinii în Bosnia. Această forță va cuprinde peste 1.700 de persoane, fiind cea mai mare de acest gen trimisă vreodată de ONU într-o zonă de conflict. Ea va staționa, în mare parte, în suburbiile sîrbești ale capitalei bosniace, Sarajevo. Costul operațiunii va fi de aproape 90 de milioane de dolari în primele șase luni. Conform prevederilor acordului de la Dayton, orașul Sarajevo va trece sub controlul guvernului musulman. Această decizie a provocat revolta populației sîrbești din capitala bosniacă. Mai multe manifestații de stradă au urmat anunțării hotărîrii, iar o parte a locuitorilor sîrbi și-au părăsit casele, plecînd în zona controlată de conaționalii lor, Republica Autonomă Sîrbă.

INSTITUTUL EUROPEAN
PENTRU COOPERARE
CULTURAL ȘTIINȚIFICĂ IAȘI
str. Cronicar Mustea nr. 17, Iași
tel. 032/127311, fax 032/ 230197

Serviciile oferite de Institutul European Iași prin departamentele de profil sînt:
- grafică publicitară
- imprimare tipografică
(formulare tipizate, etichete pt. ambalaje individuale și colective în 1-6 culori, autocolante, prospecte, pliante și mape publicitare, cataloage de produse, calendare, broșuri, cărți, ecusoane și alte tipărituri plastifiate pînă la format A3 etc)

Zetas SRL

produce și comercializează

Elemente de caroserie
DACIA
- praguri
- apărători
- rame faruri

auto

Toate tipurile și dimensiunile de cuie pentru:
- tapițerie
- turnătorie
- dranițe
- încălțăminte
- construcții

Calea Chișinăului nr. 32
(în incinta AGMUS S.A. Iași)
Tel. 032/233059; fax 032/135004

RADIO NORD EST IASI

ATENȚIUNE!
S-a înființat un magazin cu produse povestioase!
Pentru copii totul e gratis!
Accesul adulților interzis !

ORĂ FĂRĂ BULETIN
Emisiune pentru copii și copilăroși realizată de Radio NORD EST și Teatrul "Luceafărul"
Sîmbătă, începînd cu ora 9.00

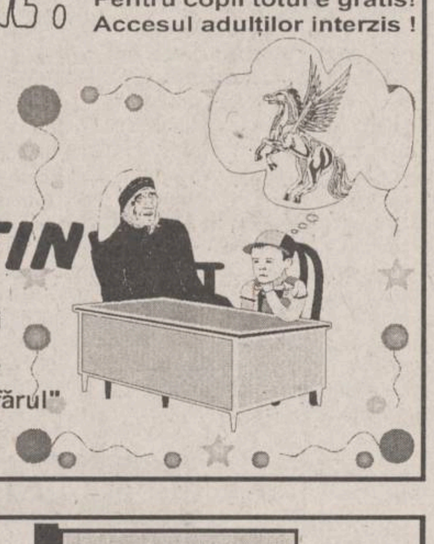

AGENDĂ 1996
Oferim
în limba română, format A4, cu copertă din imitație piele

Inscripționăm la cerere
numele, sigla și adresa clientului

Pentru amănunte și comenzi contactați-ne la telefon 230060.

Grupul de Firme
MELCRET IAȘI

Tîmplărie de aluminiu
- ✓ uși și ferestre normale
- ✓ pereți cortină
- ✓ uși și ferestre glisante sau armonice
- ✓ compartimentări interioare

Caracteristici principale
- ✓ profile din aluminiu tip ALPIN cu una, două sau trei camere de izolare cu sau fără rupere termică
- ✓ rezistență deosebită la vînt
- ✓ geamuri izolatoare cu două sau trei rînduri de sticlă, cu mare eficiență termică și fonică
- ✓ anodizat - 9 nuanțe de la auriu la negru
- ✓ vopsit electrostatic orice culoare

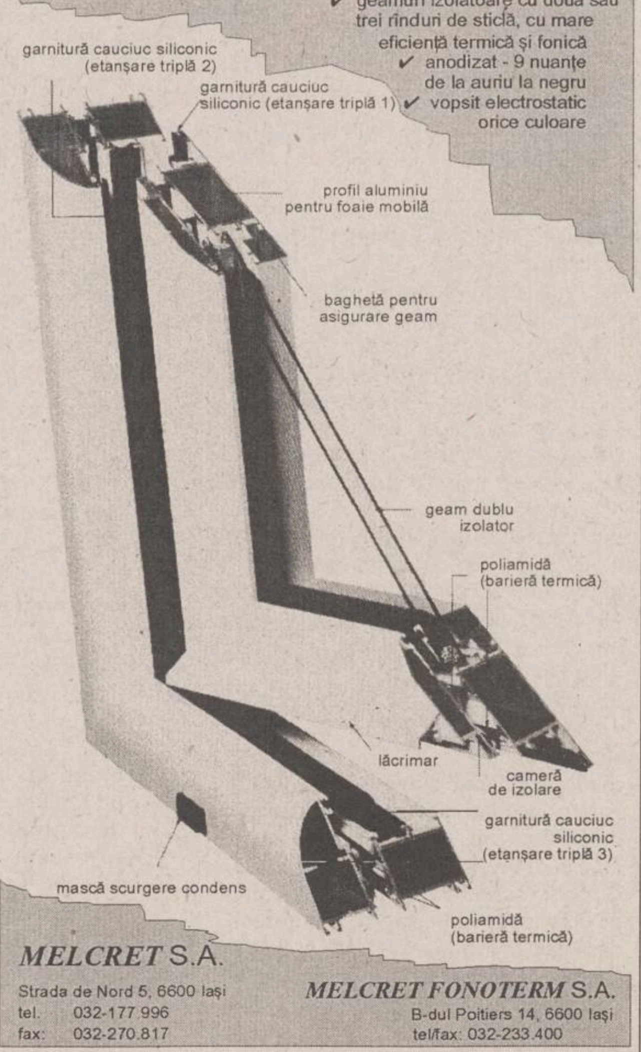

garnitură cauciuc siliconic (etanșare triplă 2)
garnitură cauciuc siliconic (etanșare triplă 1)
profil aluminiu pentru foaie mobilă
baghetă pentru asigurare geam
geam dublu izolator
poliamidă (barieră termică)
lăcrimar
cameră de izolare
garnitură cauciuc siliconic (etanșare triplă 3)
mască scurgere condens
poliamidă (barieră termică)

MELCRET S.A.
Strada de Nord 5, 6600 Iași
tel. 032-177 996
fax: 032-270.817

MELCRET FONOTERM S.A.
B-dul Poitiers 14, 6600 Iași
tel/fax: 032-233.400

Prețurile de ieri
Automobilul de azi
Tehnologia de mîine

HYUNDAI

Plata în rate, garanție un an de zile,
service în municipiul Iași.

Dealer MOLDO INTERTOUR Iași; tel. 211732; tel/fax 211730.

EDITORIAL

Cel mai trist Crăciun la Iași

Ovidiu ȘIMONCA

La Crăciun ar trebui să ne bucurăm. Necazurile de peste an e necesar să le uităm o vreme. Să nu mai fim răzbunători, pătimași, umorali. Să ne strîngem în jurul bradului și, cel mult, să glumim pe seama celor care ne-au necăjit atîta timp. Așa ar trebui să fim, dacă sîntem creștini. Viața însă ne pune nenumărate piedici. Cel mai elocvent exemplu: în Iași, în întreg învățămîntul preuniversitar și universitar, nu s-au plătit salariile. Nu e vorba de vreun premiu, de al 13-lea salariu, ci obișnuitul avans pe luna decembrie. Ziarul "Monitorul" și postul de radio "Nord-Est" au fost asaltate ieri cu telefoane. Ce se întîmplă, de ce nu sînt bani, cum ne facem Crăciunul, erau întrebările cele mai frecvente. Această neplată a salariilor bugetarilor îi afectează nu doar pe învățători și profesori, ci și personalul auxiliar care deservește aceste instituții. Salariile acestora nu depășește 120.000 lei. Închipuiți-vă ce înseamnă pentru o femeie care primea la avans 50.000 lei să n-aibă nici un ban acum la Crăciun. Toate urările noastre, din mass-media, de "Crăciun fericit", par ipocrite în fața deznădejdii acestor oameni. Cu ce inimă și-au ridicat parlamentarii salariul întreg pe luna decembrie, salariul pentru vacanța parlamentară, al 13-lea salariu, diurnele de ședință, știind că unii din cei care i-au votat n-au ce pune pe masă, de Crăciun? Parlamentarii vor fi în vacanță pînă pe 5 februarie. Ei s-au străduit vîrtos să nu mai lucreze în ultimele zile ale anului, zile lucrătoare, pe 27, 28 și 29 decembrie. În orice stat democratic, Parlamentul este expresia voinței poporului, între cetățeni și parlamentari existînd un "contract social". Orice blocaje între cetățeni și parlamentari sufocă un sistem democratic. Deja s-a vorbit insistent de îndepărtarea parlamentarilor de nevoile și așteptările electoratului, de o lipsă de rezonanță la cererile concrete ale oamenilor obișnuiți.

Explicații pentru neplata salariilor bugetarilor din Iași (din învățămînt) ar putea fi multe In acest caz, circumstanțele atenuante se transformă în circumstanțe agravante. Toate programele de radio și televiziune vor fi pline de antren, sărbătoarea va năvăli în casele noastre. Cu ce inimă se va uita la televizor sau va asculta radioul Ana Vîrlan, de la serviciul de pază al Universității "Al.I. Cuza" Iași care a telefonat ieri la radio "Nord-Est", cu vocea sugrumată de plîns, spunîndu-ne că, pentru ea, Crăciunul s-a transformat într-un coșmar. Nu-i pentru toți o bucurie acest Crăciun! Ieri, nimeni de la Trezoreria Iași, de la Banca Națională nu ne-a putut oferi vreo explicație pentru această întîrziere. Telefoanele au sunat în gol, ca la o casă părăsită.

Biserica ne învață că oricît am fi de disperați, undeva există o speranță. Dumnezeu vede toată nenorocirea și ar pedepsi sau ar ajuta pe fiecare, după faptele lui. Ce minune se mai poate petrece în atîtea case de profesori sau învățători din Iași, cine te împrumută cu bani, acum, cînd agoniseala pusă deoparte e cheltuită pe mici daruri pentru cei dragi?

S-a spus, deseori, că suferința e o virtute, că cine știe să sufere va ști și să prețuiască și nu va trece nepăsător pe lîngă alți oameni aflați în nevoie. Și s-a mai spus că iadul le este destinat celor păcătoși. Cînd viața întreagă suporți iadul terestru, promisiunile unui rai veșnic par îndepărtate, poate chiar fariseice. Acum, lamentațiile ni se par de prisos. Înainte, ne închipuiam doar că la Crăciun sînt și oameni care nu se bucură. Dar asta era mai ales o frază convențională, pentru a ne pune frîu unei bucurii terminate în orgie bahică. Acum, oamenii fără bani de Crăciun sînt mulți, îi știm, am vorbit cu ei, i-am ascultat, dar n-avem cum să-i ajutăm, în afara unei îmbărbătări care poate părea forțată. N-am fost niciodată tentați spre vorbe lacrimogene, care să impresioneze, să zguduie. Aici nu mai e nevoie de cuvinte multe și meșteșugite. E de-ajuns să difuzăm această știre și să ne gîndim ce e într-o familie cu doi copii, unde ambii părinți sînt profesori.

Așa se termină anul acesta, care pare a fi blestemat. Ne zicem mereu: poate va fi mai bine la anul, și mai trece un an. Ne-am solidarizat, din nou, de nevoie și datorită nevoii. O sărbătoare se poate face cu o crenguță de brad, cu un glob și cu ceva mai multă speranță. Crăciunul nu ne cere mese îmbelșugate. Indiferent dacă aceste articole v-au alinat cît de cît, Crăciunul ar putea fi fericit pentru că sîntem alături, ca ziariști și ca cititori de ziare. ■

CAFEAUA DE DIMINEAȚĂ

Nașterea Domnului - timpul mîntuirii, timpul dăruirii

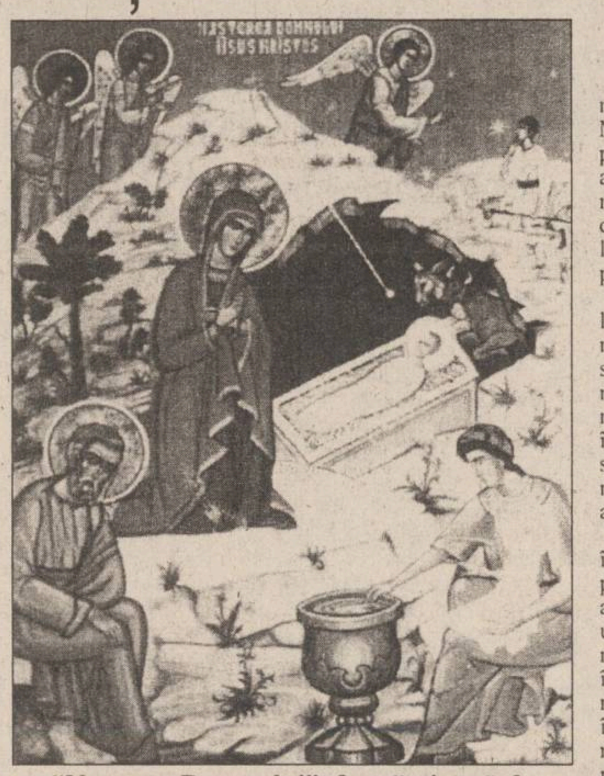

"Nașterea Domnului", frescă pictată de Arhim. Vartolomeu Florea în paraclisul Centrului cultural-pastoral de la Mănăstirea Durău, jud. Neamț.

Aurel LEON

Titlul tabletei noastre e împrumutat din Pastorala dată de Daniel, prin harul lui Dumnezeu, Arhiepiscop al Ieșilor și Mitropolit al Moldovei și Bucovinei, pastorală ce are drept motto "Iată acum vremea potrivită. Iată acum ziua mîntuirii" (II Corinteni 6.2). Timpul dăruirii l-am adăugat pentru că asistăm la mîntuire prin dăruire. Căci este așa precum spune Pastorala:

"Înțelegînd că rostul venirii în lume a Fiului lui Dumnezeu este mîntuirea lumii, Sfinții Apostoli și toți sfinții Bisericii au înțeles timpul de la nașterea lui Hristos ca fiind timpul mîntuirii, timpul în care Istoria cu împărățiile ei temporare și trecătoare se întretaie cu Împărăția cea netrecătoare și veșnică a lui Hristos și a Sfintei Treimi.

Prin venirea lui Hristos în lume, împărăția lui Dumnezeu s-a apropiat de noi, pentru ca noi să ne apropiem de Dumnezeu. Prin fața umană a Fiului veșnic a lui Dumnezeu devenit Om, Dumnezeu și-a întors pentru veșnicie fața către oameni, pentru ca oamenii să-și întoarcă veșnic fața spre Dumnezeu. De aceea, atît începutul predicii Sfîntului Ioan Botezătorul, cît și începutul Evangheliei lui Iisus se referă la împărăția lui Dumnezeu: "Pocăiți-vă (întoarceți-vă, schimbați-vă) că s-a apropiat Împărăția lui Dumnezeu!" (Matei 3, 2; 5, 3-12; Marcu 1, 14-15)

Timpul mîntuirii sau timpul de pregătire pentru a intra în împărăția iubirii veșnice a lui Dumnezeu este timp de pocăință sau înnoire a vieții, timpul ridicării din păcate și timpul rodirii întru fapte bune.

În Hristos, timpul cunoaște adevărata sa plinire, tocmai fiindcă pentru El nu există "timpul-cădere" și timpul pierdut în nerodire, timpul folosit în păcat, ca timp trăit în uitare sau despărțire de Dumnezeu, ci numai timpul autentic în care se împlinește voia lui Dumnezeu-Tatăl; timpul în care omul creat după chipul lui Dumnezeu se împlinește pe sine împlinind voia lui Dumnezeu. În Hristos, timpul își împlinește vocația sa originară de "măsură a trecerii" spre plinătatea vieții veșnice, de participare la veșnicia iubirii dumnezeiești. Hristos, ca Dumnezeu și Om, trăiește deodată eternitatea și timpul. În Hristos, viața omenească se înaltă, se sfințește și se îndumnezeiește, iar timpul se răscumpără, redevine timpul sacru al paradisului de dinainte de căderea în păcat.

Iată de ce, prin Hristos, fiecare clipă devine pentru credincioși un moment favorabil sau prielnic mîntuirii (Ioan 7,6; II Corinteni 6, 2).

Că este timpul "rodirii întru fapte bune", ne-o dovedește și faptul că acum a luat ființă o nouă asociație de binefacere "Asociația Creștină «Sf. Stelian - ocrotitorul copiilor»". Din comitetul de inițiativă și conducere fac parte prof. dr. D.D.Rădăuceanu și doamnele Maria Paradais, Elena Ivas, Cleopatra Modos, Valentina Apostol, Valentina Lefter, Sofia Popa, Elena Mititelu, Laurenția Todirașcu, Mariana Crihan, Rodica Dimitriu, Carmen Frunzetti. Duhovnicul asociației este părintele Vasile Nechita, parohul de la Biserica Sf. Andrei. Un susținător inimos al asociației s-a dovedit Vasile Vicol.

Asociația a patronat, în ziua de 9 decembrie 6 botezuri, iar pe 13 decembrie - sfințirea unor obiecte de cult, donate capelei dintre Spitalul de Recuperare și Grupul școlar. Pe 16 decembrie, asociația a patronat 36 de botezuri la Biserica Sf. Andrei. Tuturor celor botezați li s-au dat haine în valoare de 2 milioane lei.

La Biserica Sf. Andrei asociația a organizat serbarea pomului de Crăciun, unde s-au împărțit daruri în valoare de peste 200.000 lei (din donații benevole), daruri care au ajuns la nevoiașii din parohie. În cursul primei adunări generale, a fost declarat președinte de onoare ing. Viorel Roman, care a subvenționat construirea capelei cu materiale și manoperă în valoare de peste 3 milioane de lei.

Glăsuiește Pastorala din palatul mitropolitan:

"De aceea, iubirea manifestată în lume în situații concrete față de cei flămînzi, bolnavi, goi, săraci, întemnițați rămîne criteriul suprem al evaluării libertății noastre în istorie și al mîntuirii noastre veșnice" (cf. Matei 25, 34-46).

Cu alte cuvinte, cel ce iubește cu adevărat pe Dumnezeu și pe semenii săi, trăiește cu adevărat aici și în veșnicie.

Din acest motiv, sărbătoarea Nașterii Domnului este celebrată și prin fapte de milostenie și daruri care se fac nu numai celor dragi, ci și celor pe care nu-i mai iubește nimeni, celor neajutorați și singuri.

Timpul Crăciunului este timpul cel mai intens, în care ne aducem aminte de iubirea lui Dumnezeu față de oameni și în care sîntem chemați și noi să arătăm iubire și bunătate în jurul nostru, așa cum ne îndeamnă o frumoasă colindă:

"Acum te las, fii sănătos
Și vesel de Crăciun,
Dar nu uita cînd ești voios
Creștine, să fii bun"! ■

SUB SEMNUL LUI IONA

Despre moș Crăciun și tovarășul Gerilă

Radu PĂRPĂUȚĂ

Trăim într-o vreme de tranziție nu numai socială și economică, ci și spirituală. Nașterea Domnului n-aduce mai nimic sacru în casele noastre. Cineva îmi spunea că, dacă s-ar face o anchetă pe stradă, 70-80% din persoane n-ar reuși să povestească întîmplările elementare privind Nașterea lui Iisus. E drept, ziarele mai lansează cîte un concurs despre Nașterea Domnului, realizatorii de la televiziune se străduiesc să "dea pe post" colinde din Maramureș sau Bucovina, cam singurele locuri unde se practică cu adevărat obiceiul colindatului. În rest, ce avem? Colindele ca și alte obiceiuri "folclorice" au intrat pe mîna țigănașilor, iar sărbătorile de iarnă sînt asociate în mintea celor mai mulți dintre noi doar cu tăierea porcului, cu canistrele de vin. După "sărbătoare" mulți se readună pe la servicii și se laudă: "Măi, am tras o băută!" Supremă satisfacție! Suprem ideal!

De fapt, ce-ar mai fi? Un oraș cenușiu, pînă și zăpada e murdară, cenușie. Nimeni nu se mai gîndește să spargă și că curețe gheața din fața magazinelor. Nu, asta era o obligație comunistă. Așa că avem un oraș cenușiu, un orășel al copiilor (cînd îl avem!) cenușiu, cu un moș Crăciun ca un tovarăș Gerilă. Copiilor, săracilor, le place și așa. Dacă le place. Personal, cînd mergeam cu părinții și cînd merg acum cu copiii mă apucă în "orășel" același sentiment ca la circ, cînd am văzut leii năpîrliți: milă, dezgust și puțină rușine. Asta e în legătură cu cel mai iubit ***personaj*** al copiilor: moș Crăciun - cum spunea cineva recent la TVR. Deci Gerilă e un personaj și atîta tot. Ceva ca Mickey-Mouse sau ca ciocănitoarea Woody. Și mult cenușiu! Basarabence cu niște casînci cenușii (of, atît de sovietice) vînd usturoi. În piață se vînd brazi: aici hoția cea mai nerușinată e în floare! Felicitările costă și ele! Printre moși rumeni apare și imaginea unui staul în care un Prunc e înconjurat de vite. Se văd și magii venind. Unde vin?

Și uite-așa a trecut un sesenal, cel mai cenușiu sesenal. Colac peste pupăză, Nașterea Domnului coincide în acest ultim sesenal cu aniversarea evenimentelor din decembrie '89. În acest mod, la TVR avem în fiecare an un bîzîit plicticos. Înainte, toate televizoarele noastre aveau un țăcănit, acum... Acum am început și eu, ca și mulți români, să deschid la "Actualități" după prima parte, ca să nu mai prind bîzîitul. Cei de la televiziune s-au șmecherit în ultima vreme: bagă bîzîitul la sfîrșitul "Actualităților". E un bîzîit însoțit de un cenușiu de promisiuni, nici Samsung-ul nu mai arată decît cenușiu.

În acest cenușiu, prezentat drept "respectabilitate", drept "liniștea noastră", pătrunde tot mai mult în fiecare din noi. Și astfel nu ne mai interesează politica. "Eu nu fac politică, pentru că toți îs hoți", spunem tot mai mulți dintre noi. De fapt, nu ne dăm seama, cuprinși fiind de cenușiul Puterii, că nepreocupîndu-ne de politică ne și ratificăm adeziunea politică pe care voim s-o evităm: slujim partidul aflat la putere. Crăciun fericit! ■

POLEMICI

Un punct sensibil a disputei iscate în jurul "Convorbirilor literare"

Cassian Maria SPIRIDON

N-aș fi răspuns d-lui Liviu Antonesei la cele două atacuri, atît de pătimașe și infatuate, lansate în cotidianul ***Monitorul*** (primul pe data de 14 decembrie, celălalt pe data de 18 decembrie a.c.), dacă d-l Antonesei, în furia sa, n-ar fi atins, într-un stil pe cît de grosolan, pe atît de demagogic, un punct sensibil al disputei iscate în jurul ***Convorbirilor literare***, anume - soarta celor doi poeți: Emil Brumaru și Nicolae Ionel.

Știind că d-l Liviu Antonesei are, vorba domniei sale, o structură de luptător, motiv pentru care, pentru a nu-și călca propria-i personalitate în picioare, atacă orice persoană ce își asumă riscul de a ocupa o funcție de conducere în cultura ieșeană (vezi cazul Val Condurache, pe care d-l Liviu Antonesei l-a denigrat în presă, numindu-l "omul de paie al puterii", în momentul în care a fost investit ca director al Teatrului Național "V. Alecsandri", ducînd o campanie de presă furibundă împotriva lui și strîngînd și o listă de semnături de protest etc., etc.; apoi cazul Mihai Ursachi, pe care același publicist l-a împroșcat cu noroi, căutînd să-l discrediteze, în momentul în care poetul Mihai Ursachi trebuia să fie numit redactor șef al revistei ***Convorbiri literare***, în locul d-lui Al. Dobrescu; Liviu Antonesei ocupînd funcția de redactor șef adjunct). Știindu-i deci năravul din fire, am avut intenția să nu-i răspund, contemplînd fenomenul de la distanță. Firea sa de luptător l-a împins și îl împinge mereu la fel de fel de acrobații, unele atît de periculoase pentru omul politic Antonesei, încît te întrebi, de fiecare dată, văzînd cum își iese din țîțîni, dacă nu cumva scopul este acela de a-și tăia craca de sub propriile-i picioare. Domnia sa dorește cu tot dinadinsul să fie permanent în centrul atenției publice. Probabil, bascul și bocancii cu șireturi revoluționare, cu care Liviu Antonesei s-a echipat în decembrie 1989, nu-i dau pace nici acum, îndemnîndu-l să urce la tribună, afișînd un aer de martir.

Dar să revenim la punctul forte al disputei: situația celor doi poeți. Iată cum se prezintă situația de fapt. Ambii poeți sînt sau au fost angajații Fundației ***Convorbiri literare***, ce își are sediul în apartamentul d-lui Alexandru Dobrescu, unde se află și cartea de muncă a d-lui Emil Brumaru, cartea de muncă a d-lui Nicolae Ionel, nu se știe din ce cauză, s-a rătăcit pe drum și e posibil să se afle la Uniunea Scriitorilor. Din luna mai, nici Emil Brumaru, nici Nicolae Ionel nu au primit nici un leu de la șefii lor: Al. Dobrescu și Liviu Antonesei. Pînă în mai a.c. ei au primit, acolo, un salariu de mizerie. Menționăm că pînă la Hotărîrea Consiliului Municipal Iași (nr. 37 din 13 III 1995), administrația Casei cu Absidă, unde se află sediul Asociației Scriitorilor (și care a fost și înainte de 1989 atribuită acesteia), a fost atribuită d-lor Al. Dobrescu și Liviu Antonesei. Dar, iată ce scrie Liviu Antonesei referitor la soarta celor doi: "Dumnezeule! Doamne! Cei doi, numiți de d-l Spiridon, sînt poeții de recunoscută valoare Emil Brumaru și Nicolae Ionel! În opinia d-sale (a subsemnatului deci!), este vorba despre «sentimente caritabile»! Cei doi erau membri ai Uniunii Scriitorilor pe vremea cînd d-sa, cu toată redacția propusă nici măcar nu începuseră să publice, sînt scriitori respectați de întreaga breaslă și apreciați de public, dar nu au nevoie de «sentimente caritabile». Asta da, chiar că întrece toate aberațiile din interviu!" Nu însă și aberațiile d-lui Liviu Antonesei! Că acești doi scriitori sînt respectați de toată obștea nu încape îndoială. Mai puțin respectați au fost de d-nii Al. Dobrescu și Liviu Antonesei, care nu numai că de șapte luni de zile nu le-au dat nici un ban, dar au căutat să-i și marginalizeze. Într-adevăr, nici Liviu Antonesei, nici Al. Dobrescu nu s-au omorît cu caritatea, nici chiar atunci cînd Nicolae Ionel a lucrat la firma d-lui Dobrescu, corectînd dicționarul, pentru care nu a fost plătit! Asta da, caritate! Culmea nerușinării, d-l Liviu Antonesei ridică glasul în apărarea celor doi!

Ca redactor șef al ***Convorbirilor literare***, ales și numit de Comitetul Director al Uniunii Scriitorilor, am preluat această "moștenire delicată" și, împreună cu d-l Laurențiu Ulici, președintele Uniunii, am căutat soluții și le-am găsit. Nu înțeleg însă un lucru: cum poate să sară d-l Liviu Antonesei în apărarea lor, odată ce el, împreună cu Al. Dobrescu i-au adus în această postură. Impertinența și demagogia sa întrec orice măsură!

Cu deosebită stimă, domnului Liviu Antonesei, președinte PAC, filiala Iași, director al revistei ***Timpul***, fost redactor șef adjunct al ***Convorbirilor literare***, vicepreședintele Fundației Convorbiri literare, sociolog, politolog, profesor etc. ■

P.S. D-l Antonesei nu înțelege că în natură există un echilibru al forțelor, care funcționează chiar și în cazul nostru. În fond, acum domnia sa este directorul revistei ***Timpul***, al cărei redactor șef și apoi director a fost și subsemnatul. Să fie vorba de invidie? Deoarece, în prezent, eu ocup locul de redactor șef al ***Convorbirilor literare***, unde domnia sa a funcționat ca redactor șef adjunct. Dar d-sa are atîtea funcții încît... Am însă impresia că, la această oră, nici o pasăre nu trebuie să treacă în zbor deasupra Iașilor fără aprobarea sa. Ce să-i faci, d-l Antonesei se consideră un personaj extrem de important! Atît de important, încît nu-și mai încape în propria-i piele.

P.P.S. Cît privește înscrierea la doctorat, d-l Antonesei a rămas după legile comuniste, sau poate chiar ilegaliste (!?): cele de după 1989 permit însă înscrierea, în baza licenței și a aprobărilor necesare, în orice alt domeniu, inclusiv filosofie.

Pentru liniștea domniei sale, cum îl știu în bune relații cu d-l Stelian Tănase, poate afla în direct despre faptul că, la începutul acestui an, am dat împreună examenul de limbă franceză (proba fiind obligatorie pentru înscrierea la doctorat) la Universitatea din București.

În rest, nu cred că pe viitor mă voi osteni a mai răspunde atacurilor sale de luptător care fugărește mașinile prin urbe.

CHIAR NU VĂ INTERESEAZĂ BASARABIA?

De sărbători, să mergem la rudele de dincolo!

Vlad VLASE

Înainte de Crăciun, la ora două noaptea, un tînăr basarabean a fost străpuns cu un cuțit drept în inimă. A fost cules de poliție abia dimineață, mort și înghețat, de pe strada București, nu departe de curtea cu poarta vopsită în roșu-albastru, vizavi de Ambasada României la Chișinău. Din nenumăratele amănunte legate de acest omor m-a impresionat unul: cei care l-au omorît pe tînăr nu au luat de pe el decît costumul de Moș Crăciun, pe care îl purta.

Alte comentarii ar fi de prisos, dacă sărbătorirea "pe nou" a Crăciunului în Basarabia n-ar fi fost ponosită de "frați" în așa hal, dacă înjunghierea ar fi avut loc în Bosnia sau Cecenia, unde Rusia își scuipă în continuare fierea și nu într-un stat "suveran".

Or, surse de la aceeași Ambasadă a României au declarat că "în ultimul timp, la Ambasadă se recepționează tot mai frecvent telefoane și scrisori ce conțin aprecieri calomnioase la adresa României și a personalului Ambasadei". În urma unui astfel de telefon anonim, care anunța plasarea a două pachete cu material exploziv, Ambasada a fost răscolită de polițiștii moldo-români.

Astfel, în provincia românească de peste Prut, balaurii roșii înghit aborigeni, iar aceștia, la rîndul lor, se îmbată cu tristețe de sărbătorile creștine, mereu ratate. Or, dacă Crăciunul, pe care-l sărbătoresc toate popoarele civilizate la 25 decembrie, este un simbol al bucuriei și purității, atunci simbolul lui Moș Gerilă (rus - Ded Moroz) nu are nici o valoare în Basarabia, pentru că are nevoie de argumente. Iată de ce moșneagul rusofon turbă de mînie și devine violent.

Am relatat despre această crimă nu pentru a-i speria pe românii care, și așa și-au rărit vizitele (în afară de bișnițari) în colțul de țară răpit. Din contra, vă îndemn să facem abstracție de sîrma ghimpată dintre noi și să mergem tot mai mulți la frații urgisiți. Nu-i român acela care n-a trăit pe viu drama Basarabiei, în preajma basarabenilor.

Personal, am rămas tulburat de reacția bunului prieten de la Iași, Valentin Bohatereț, care a conchis în felul următor, după episodul sălbatic de la Chișinău: "Mergem de sărbători la rudele de dincolo". ■

UNGHIUL DE TRAGERE

Lume, lume, soro lume!

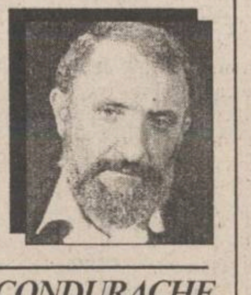

Val CONDURACHE

În copilărie îmi era frică de morți, mi se părea că simpla lor atingere, doar faptul de a-i privi de aproape, de-a sta în preajma lor m-ar putea molipsi *pe loc*, nu de moartea care mă aștepta undeva departe, într-un viitor confuz pentru mine, la fel de confuz, atunci, ca și ideea de soartă, ci *de o altă moarte* care nu mi-a fost rezervată, de o moarte străină, ***de moartea mortului pe care-l vedeam la doi pași***.

Mai tîrziu m-am obișnuit cu morții, iar după ce a murit mama și am privit-o moartă trei zile în șir, nici o moarte nu mi s-a părut "molipsitoare". Au murit cunoștințe în vîrstă, oameni în putere, ba chiar și prieteni din copilărie, de aceeași vîrstă cu mine. Apropierea de ei nu m-a mai înspăimîntat, pentru că moartea lor nu era și moartea mea. Au fost destul de mulți la număr, dar probabil așa zice fiecare om de pe pămîntul nostru care are norocul să supraviețuiască altora. Au fost multe înmormîntări, dar niciodată nu am mai simțit, ca în copilărie, că aș putea muri ***de moartea altuia***. Firește, cu fiecare moarte s-a adîncit în mine convingerea că va veni și rîndul meu, o dată și-odată, dar gîndul morții nu mă bîntuie doar atunci cînd moare cîte unul. Zace ascuns într-un colț întunecat al ființei mele și mă cutremură din cînd în cînd cu nedreptatea mare care, știu, mi se va face. Însă nu mă gîndesc, atunci, cînd moare cineva cît de cît apropiat, cît de cît cunoscut, că omul ar trebui să fie mai bun și mai drept, nu mă apucă frica și remușcarea de păcatele mele. Sînt la fel ca în oricare altă zi pe lumea asta, mai greu cu un regret, cu o părere de rău.

Am descoperit, cu timpul, că pe cei mai mulți dintre oameni frica de moarte îi apucă la moartea altcuiva. Își fac atunci, cu înfricoșare, un examen de conștiință, se și văd, plini de păcate, în fața judecății de apoi. Și două-trei zile, ei trăiesc cu febrilitate o foarte bizară stare morală. Caută să se împace cu inamicii lor, să se apropie de prietenii ori rudele de care s-au despărțit violent. Înspăimîntată, hăituită, figura lor seamănă teribil cu expresia unei fiare încolțite, care cere, de la nu se știe cine, îndurare. Să fie conștiința lor atît de încărcată? Să-și asume ei, în clipele acelea destinul tragic al umanității? Zace în fiecare un revoltat?

Teroarea aceasta, am descoperit mai tîrziu, nu are legătură cu mila. Foarte puțini dintre oameni îl plîng pe mort, cei mai mulți își plîng de milă. Speriați că moartea i-ar putea lovi a doua zi, ei intră în panică, devin cucernici, chiar generoși. O solidaritate cenușie, pămîntie îi adună la un loc de parcă, mai mulți fiind, s-ar putea apăra mai bine de moarte. Ei nu se strîng în jurul mortului din nu știu ce pioșenie, nici măcar pentru a face o "poză" frumoasă, ci pentru a-și dovedi, unul-altuia și fiecare sieși că mai există, iată, face umbră pămîntului, chiar dacă pe degeaba, e "viu și în lucrare".

Veți zice că împing lucrurile prea departe, că există un colț de lumină în fiecare om. Așa și este, există un colț de lumină, atît că solidaritatea pe care o aduce moartea unei cunoștințe, a unui prieten, a unei rude, nu vine din ungherul luminat, ci din cel mai întunecos colț al ființei. Frica pe care am văzut-o, am citit-o pe chipul atîtor oameni nu are seninătatea cumplită a celui care-și asumă condiția, ci vine din straturile adînci, animalice, ale ființei noastre. Ați văzut vreodată un porc, o găină, o vacă, înainte de tăiere? O ceață lăptoasă cade pe ochiul animalului iar sunetul pe care-l scoate cu mult înainte ca securea, cuțitul să li se înfigă în gît, nu-l poți auzi decît atunci. Rațiunea se ascunde ca într-o scorbură, micul instinct cîrîie jalnic pe undeva, dar țipătul vine de altundeva, dintr-o agonie scrisă genetic în celulă și care așteaptă să strige un an, doi ani, șaptezeci de ani.

Căința, remușcarea, examenul de conștiință nu mai sînt nici ele, atunci, expresia unei minime rațiuni, ele vin, fără rușine, din același țipăt agonic, din aceeași animalitate fără nume, de care ne sfiim în restul timpului. Cei mai mulți oameni se dezlănțuie, de fapt, din stratul adînc de animalitate și toate gesturile lor omenești sînt expresia mecanică, repetiția jalnică a propriei morți. Speriați, oamenii devin cuvioși, omenoși, buni creștini cîteva zile. Palma morții i-a lovit și pe ei prefăcîndu-i într-un pumn de cenușă. Nici nu-i mai vezi, doar un abur îți sfichiuie obrazul cînd treci pe lîngă ei. Sînt ca o boare, ca un suflet care te atinge cu aripa din lumea de dincolo. Două-trei zile. Apoi frica trece. Milostenia se duce pe apa sîmbetei. Din coaja oului își scoate capul același om de dinainte, o ființă trufașă, rea, păcătoasă, obraznică, fără frică de Dumnezeu. Atît rămîne de pe urma unui mort: o frică de două-trei zile, un suspin chinuit, o rămășiță de umanitate. Apoi viața își cere, iarăși, drepturile ei. Dacă asta mă așteaptă și pe mine, își zice fiecare, la ce bun să fiu bun, cu ce drept să fiu drept, la ce-ți folosește atunci cînd ajungi sub pămînt, că ai avut principii, morală, conștiință și alte rahaturi? Ați băgat de seamă cît de repede învie din morți un om care n-a apucat, încă, să moară? ■

BOMBA DE CAUCIUC

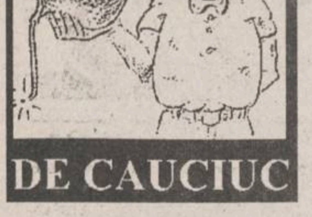

Sîntem de acord că apariția în orasele patriei a televiziunii prin cablu este una din strasnicele cuceriri ale democrației de după 1989. Prin intermediul cablului, cetățeanul are ocazia să vadă și altceva decît stilul prăfuit de a face televiziune, practicat de functionarii de la TVR1 și TVR2. Nu mai vorbim despre apariția canalului românesc PRO TV, care se difuzează prin cablurile din marile orașe ale țării, cu o grilă de programe care i-a pus pe jeratec pe funcționarii de Partid și de Stat de la televiziunea românească. Cui nu-i vine a crede, să se uite la "Actualitățile" de la PRO TV (programate, strategic, la ora 19.30) și apoi la "Actualitățile" de la TVR1 (de la ora 20.00, bineînțeles). Diferența dintre cele două emisiuni informative este enormă. Cine nu crede să verifice sau, dacă nu prinde pe cablu PRO TV, să-i întrebe pe cei care prind. După aia mai discutăm.

Să ne întoarcem, trotusi, la problemul referitor la felul în care patronii de televiziune prin cablu (chiar și din Iași) înțeleg să propună abonaților vizionarea unor canale de televiziune prin satelit. Zîceam, carevaszîcî, ieri, că ar trebui să existe, cît de cît, o logică în programarea canalelor străine pe o rețea de televiziune prin cablu, adică 2-3 de știri, 3-4 exclusiv de muzică, apoi celelalte, comerciale, la care punctul forte e divertismentul (filme, concursuri și alte marafeturi din astea). În prezent, toate sînt puse aiurea, fiecare proprietar de cablu, dacă i se năzare noaptea, a doua zi schimbă un canal cu un altul, care i se pare că ar fi mai grozav. Mai mult decît atît, numeroși cetățeni s-au declarat absolut jigniți de măgăria practicată de unii patroni de cable, care, pentru cîteva zeci (sau sute) de abonați greci sau arabi, retransmit canale din Egipt, Dubai sau Grecia. Cetățenii se întreabă, pe bună dreptate: "Adică noi, zecile de mii de abonati, trebuie să suportăm mofturile cîtorva zeci de abonati, care pretind să se retransmită cele mai fanteziste canale? De ce nu-și cumpără antene satelit individuale, la care să se uite cît și la ce vor?" Într-un fel, cetățenii au dreptate. Între canalul emiratului Dubai (înțeles de cîțiva abonați) și CNN (care transmite, în direct, reportaje din cele mai fierbinți zone ale planetei), oare ce ar fi de ales? Între postul național grecesc și MTV, oare la ce ar opta cetățeanul abonat la cablu?

Mai este un micuț aspect, de care, foarte ciudat, nu se prea vorbește. Punem un rămășag puternic pe faptul că nu există, dintre sutele de firme care dețin licență de retransmisie a programelor TV, nici una care să includă postul televiziunii românilor de dincolo de prut, care emite de la Chișinău. Cînd e vorba de făcut declarații patriotarde, despre abominabilul pact Ribbentrop-Molootov, care a consfințit alipirea, în 1940, a Basarabiei și nordului Bucovinei la URSS, toți se întrec în a părea cît mai patrioți și mai doritori de dreptate istorică. Sînt chiar ziare care publică pagini întregi de lamentații patriotarde despre frații noștri de peste Prut. A făcut cineva campanie de presă în favoarea introducerii în programele televiziunilor prin cablu a canalului de televiziune "moldovenească"? Nu s-a auzit încă despre asa ceva. Vrem, în cuget și simțire, să dispară gardul de sîrmă de pe cursul românesc al Prutului, nu-i așa? Facem ceva pentru asa, domnilor patrioți? Dincolo de podul de flori, din 1990, nu a mai rămas decît demagogie și ipocrizie. Ce, basarabenii sînt proști? Nu văd că îi tratăm ca pe români de categoria a doua? Dacă vrem Reîntregirea, atunci să facem să fie așa, măi patrioților!

În încheiere, iubiți oameni, cetitori ai bombelor, vă dorim un Crăciun bun!

LIZUCA și PATROCLE
trași prin cablu,
ca prin inel

CARNETUL ZILEI

VREMEA

0° - 6° C

Vremea în următoarele 48 de ore se va încălzi. Cerul va fi mai mult noros. Temporar, se vor semnala precipitații slabe, mixte, la început, apoi sub formă de ploaie, izolat favorizînd formarea poleiului. Vîntul va sufla slab la moderat, cu unele intensificări de 50-60 km/h, din sector sudic. Temperatura aerului va înregistra valori minime cuprinse între 0°-3°C, iar maxime între 3°- 6°C. Începînd de luni, vremea va intra treptat într-un nou proces de răcire. **(Eugen Mihai PANIANOPOL - Centrul de Prevedere a Vremii Bacău)**

CALENDARUL CREȘTIN-ORTODOX

✝ Sîmbătă: Sf 10 mc. din Creta; cv. Pavel și Naum

Duminică: Sf. mc. Eugenia (Ajunul Crăciunului)

Luni: Basterea Domnului (Crăciunul)

Marti: Soborul Maicii Domnului; sf. mç. Eftimie; cv. Nicodim de la Tismana

FARMACII DE GARDĂ

Farmacia nr. 2, Piața Unirii (tel. 116029)

SPITALE DE GARDĂ

Sîmbătă: Spitalul "Spiridon" (tel. 142730): Clinica a III-a Medicală; **Spitalul de Urgență** (tel. 140690); **Maternitatea "Elena Doamna"** (tel. 210390/ 210394/210392).

Duminică: Spitalul "Spiridon" (tel. 142730): Clinica a II-a Medicală; Clinica I Chirurgie; **Maternitatea "Cuza Vodă"** (tel. 143320).

Luni: Spitalul "Parhon" (tel. 140337): Clinica a IV-a Medicală, Clinica a II-a Chirurgie, Clinica a II-a Obstetrică.

Marti: Spitalul "Spiridon" (tel. 142730): Clinica I Medicală, Clinica a III-a Chirurgie; **Maternitatea "Cuza Vodă"** (tel. 143320).

TELEVIZIUNI LOCALE

TVR IAȘI

Sîmbătă: Pr.II, orele 13,30 - 15,55. Est Meridian Magazin de sfîrșit de săptămînă. "Vacanta de iarnă" ■ Prima vacanță a bobocilor ■ Itinerarii de vacanță cu si fără... zăpadă ■ Scrisoare către Mos Crăciun ■ Să-nvățăm un cîntecel... ■ 14,00 Film serial: Poldark (reluare) ■ Ulite și amintiri iesene: "Sărbătorile de Crăciun - acum un veac" ■ Din comoara melosului popular românesc ■ "Lumea în oglindă": Vecinii mei ■ Dedicatii muzicale ■ Desene animate ■ Concursul emisiunii

Duminică: Pr.II, orele 7,00 - 13,00 - "5 x 2". "Ajun de Crăciun la 5 x 2" ■ Podoabe pentru bradul de Crăciun - muzică, umor, surprize, concursuri ■ În așteptarea lui Mos Crăciun ■ Refrene matinale ■ Primiți cu colindul? ■ De dragoste si de dor: Obiceiuri si datini de Crăciun ■ 8,00 Tara lui Piticot: Bun venit, Mos Crăciun! - spectacol cu public ■ 8,35 Melancoliile lui Mos Crăciun ■ Umor la 5 x 2 - Un zîmbet în dimineata de Ajun ■ 9,00 Fascinația muzicii: Bucurii muzicale de Crăciun - "Poveste de Crăciun" ■ 9,45 Top 4 U ■ 10,00 Film serial: Cristal (episodul 40) ■ 10,45 Montan Club - editie specială de Crăciun ■ 11,45 Film serial: Fiica lui Mistral (episodul 9) ■ Magazin sportiv: Laureații anului sportiv 1995 ■ Concursul emisiunii

Luni: Pr.I, orele 13,00 - 14,00: Triplex: Iasi, Cluj-Napoca, Timișoara. "A venit Mos Crăciun" ■ "Florile Dalbe" - cîntări de sărbătoare cu grupurile folclorice "Balada" din Fălticeni si "Floricica" Sascut - Bacău ■ "Poveste de Crăciun" ■ Colinde cu Corala "Cantores"

EUROPA NOVA

Sîmbătă: 10,00 Mati Nova ■ 14,00 Terra ■ 14,30 Europa Nova TV Chart ■ 15,30 Pasi pe orizont: "Călătorie de iarnă în Steiermark" ■ **16,00 Film serial: "Sărmana Clara"**, ep. 59 ■ 16,45 Euromusic ■ 17,00 Renmania ■ 17,15 Carusel... surpriză ■ 18,15 Desene animate ■ 18,40 Euromusic ■ 18,50 Starea de veghe ■ 18,55 Publicitate ■ 19,00 Infonova ■ 19,40 Caleidoscop ■ 19,55 Week-end Tonomat ■ 20,25 Publicitate ■ 20,30 Stadion ■ 21,00 Night Club (p.I) - Muzică, desene animate, umor ■ 21,40 Infonova ■ **21,55 Film: "Căderea"** (prod. SUA) ■ 23,35 Night Club (p. II). Umor, camera ascunsă; Concurs Super Star Show ■ **0,30 Film: "Cine l-a răpit pe iepurașul Roger?"** (prod. SUA)

Duminică: 9,05 Mati Nova, Film: "Mica vînzătoare de chibrituri" (prod. SUA) ■ 14,00 Film documentar: "100 ani de cinema", ep. 5 ■ 14,30 Retrospectiva politică ■ **14,45 Film: "Excalibur"** (prod. Marea Britanie) ■ 17,00 Din sacul lui Mos Crăciun (I). Din cuprins: Colindă, colindă; Mesaje de sărbătoare; Crăciun la Iasi; Miniaturi ■ 18,30 Desene animate ■ 18,55 Publicitate ■ 19,00 Infonova ■ 19,35 Mondomusic ■ **20,00 Film: "Dragă Moș Crăciun"** (prod. SUA) ■ 21,30 Din sacul lui Mos Crăciun (II). Colindă, colindă; Adevărul despre Mos Crăciun; Muza hibernală; Crăciunul în lume. ■ **Film: "Crăciun în America"** (prod. SUA)

Luni: 16,00 Miss Banat 1995 - prima parte. Spectacol organizat de TV Europa Nova Lugoj ■ **19,30 Film: "Micul Buddha"** (prod. SUA) ■ 21,50 Miss Banat 1995 - partea a doua.

Marti: 10,05 Film: "Mica vînzătoare de chibrituri" (r) ■ 11,30 Film: "Crăciun în America" (r) ■ 12,30 Film: "Dragă Mos Crăciun" (r) ■ 16,05 Film serial: "Zorro", ep. 5 ■ 16,30 Colindă, colindă ■ **17,00 Film: "Reuniune de familie"** (prod. SUA) ■ 18,30 Desene animate ■ 18,55 Publicitate ■ 19,00 Infonova ■ 19,40 Reporter Europa Nova ■ 19,55 Love-songs ■ 20,25 Publicitate ■ **20,30 Film: "Problema lui Henry"** (prod. SUA) ■ 22,15 Infonova ■ 22,25 Magazin sportiv ■ 22,45 Orele Euterpei: "Luna fermecată" - balet.

TELE'M

Sîmbătă: 7,00 Știri ■ 7,30 Răzbunarea (s). Ep. 221 (r) ■ **8,20 Film artistic: Casa din Rusia.** Cu: Sean Connery, Michele Pfeiffer ■ 10,25 Muzică ■ 10,30 Junior club ■ 11,30 Walt Disney prezintă: Închiriem copii ■ 13,00 Problemele orașului ■ 14,00 Concert Iron Maiden ■ **15,30 Documentar: Istoria timpului** ■ 16,50 Publicitate ■ 16,55 Concert Salt'N'Pepa ■ **17,30 Walt Disney prezintă: Christmas Star** (f.a.) ■ 19,30 Mîine vine Moș Crăciun (program de colinde) ■ 20,00 Walt Disney prezintă: Mesterul casei (co., ep. 6) ■ 20,30 Walt Disney prezintă: Golden Girls (co., ep. 6) ■ 21,00 Răzbunarea (s). Ep. 222 ■ 21,50 Publicitate ■ **22,00 A childs is born** (program special de Sărbători) ■ **22,30 Film artistic: Quo Vadis** (partea I, film religios), cu: Peter Ustinov, Robert Taylor.

Duminică: 7,55 Avanpremiera Tele 'M ■ 8,00 Răzbunarea (s). Ep. 222 (r) ■ 8,50 Muzică și publicitate ■ 9,00 Desene animate: Oliver și compania ■ 10,10 Metropola secolului XX - New York (doc.) ■ **10,30 Jim Henson prezintă: The Muppet Show** (ep. 5/r) ■ 11,00 Medalion Cliff Richard ■ 12,30 Walt Disney prezintă: Căprioara de pe strada Deacon. ■ 13,15 Umor cu Stan si Bran ■ 14,15 Spectacol de Crăciun ■ **15,15 Cele mai bune momente pe gheață** cu Jane Torvill și Christopher Dean ■ 17,15 Colinde ■ 17,30 Jim Henson prezintă: Fraggle rock, ep. 6 (program pentru copii) ■ 18,00 Jim Henson prezintă: The Muppet Show, ep. 6 ■ 18,30 Walt Disney prezintă: Băiatul înfruntă lumea (co., ep. 6) ■ 19,00 Walt Disney prezintă: "Blossom" (co., ep. 6) ■ 19,30 Program de colinde: "Un alt întelept" ■ **20,00 Buena Vista Movie prezintă: Invadatorii spațiali** (co. SF) ■ 22,00 Răzbunarea (s). Ep. 223 ■ 22,50 Publicitate ■ 23,00 Galele Aldea Teodorovici - înregistrarea spectacolului din 16 decembrie 1995 ■ 1,00 Film artistie: Dispărut în misiune (actiune). Cu: Chuck Norris.

Luni: 8,00 Răzbunarea (s). Ep. 223 (r) ■ 9,00 Program de colinde ■ 9,30 Întoarcerea la Everest (doc.) ■ **11,00 Da Natale A Capodanno** - concert extraordinar cu Luciano Pavarotti si Café Concerte Strauss, dirijor Cristian Pintilie ■ 12,15 Film artistic: Printul Soarelui. Cu: Cynthia Rothrock ■ 13,40 Program de colinde ■ **14,00 Film artistic: Marnie.** Cu: Sean Connery, regia: Alfred Hitchcock. ■ 16,05 Viata în tara gheturilor (doc.) ■ 18,00 Galele Aldea Teodorovici - înregistrarea spectacolului din 16 decembrie 1995, desfăsurat la Teatrul Luceafărul, în memoria artistilor Doina și Ion Aldea Teodorovici ■ **20,00 Christmas World** - traditii de Crăciun de pe întregul glob, interpretate de tinere si talentate coruri ■ 20,55 Publicitate ■ 21,00 Film serial: Răzbunarea, ep. 224 ■ 21,50 Publicitate ■ 22,00 Duran Duran în concert ■ **23,00 Film artistic: Quo Vadis** (partea a II-a, film religios), cu: Peter Ustinov, Robert Taylor.

PRO TV

Sîmbătă: 8.00 Desene animate ■ 10.00 Film artistic: "Chitty Chitty Bang Bang" ■ 12.00 Sport extern ■ 12.30 Lumea rugby-ului ■ 12.50 Doar o vorbă să-ți mai spun... Realizator George Pruteanu ■ 12.55 Știrile ProTv ■ 13.00 Fort Boyard ■ 14.30 Film serial: "Dosarele X" (r) ■ 15.30 Fotbal - Il Calcio: Fiorentina - Milan (transmisiune în direct) ■ 17.40 Desene animate: "Duckman" - ep. 4 ■ 18.00 Film serial: "Seaquest" - ep. 3 ■ 19.00 Ciudățeniile pămîntului - ep. 4 ■ 19.30 Știrile ProTv ■ 19.55 Doar o vorbă să-ti mai spun... Realizator George Pruteanu ■ 20.00 Film artistic: "Scandal în cartierul chinezesc" (SUA, 1986) ■ 21.55 Știrile ProTv ■ 22.00 Film serial: "NYPD Blue - viață de polițist" - ep. 4 ■ 23.00 Film serial: "Lege si Ordine" - ep. 3 ■ 0.00 Știrile ProTv ■ 0.05 Sport la minut - stiri sportive ■ 0.30 Fotbal - Campionatul Spaniei: Deportivo La Coruna - Real Madrid.

Duminică: 8.30 Desene animate ■ 9.30 Film serial: "Flipper ■ 10.00 Film artistic: "Secretul lui Bachus" ■ 12.00 Film serial: "Seaquest" (r) ■ 12.50 Doar o vorbă să-ti mai spun... Realizator George Pruteanu ■ 12.55 Stirile Pro-Tv ■ 13.00 Divertisment: "Baldy Man" - ep. 4 ■ 14.00 Ciudățeniile pămîntului ■ 14.30 Baschet NBA ■ 15.30 Rugby: Anglia - Samoa de Vest ■ 17.00 Schi magazin ■ 17.30 Talk show: Fată-n fată cu Ilie Serbănescu ■ 18.30 Film serial: "Gesturi însemnate" - ep. 3 ■ 19.30 Stirile ProTv ■ 19.55 Doar o vorbă să-ti mai spun... Realizator George Pruteanu ■ 20.00 Film artistic: "Singur acasă" (SUA 1990) ■ 21.55 Știrile ProTv ■ 22.00 Film serial: "Verdict: Crimă!" - ep. 3 ■ 23.00 Fotbal: Il Calcio ■ 0.35 Sport la minut - stiri sportive.

Luni: 7.00 Ora 7, bună dimineata! - o emisiune cu Florin Georgescu ■ 8.30 Desene animate ■ 10.30 Film artistic: "Willy Wonka si fabrica de ciocolată" ■ 12.00 Camera ascunsă ■ 12.30 Baldy Man ■ 12.50 Doar o vorbă să-ti mai spun... Realizator George Pruteanu ■ 12.55 Stirile ProTv ■ 13.00 Ciudățeniile lumii ■ 13.30 Regii magiei la Las Vegas ■ 14.30 Casta cu zîmbete ■ 15.00 Concertul de Crăciun de la Vatican ■ 16.30 Film serial: "Paradise Beach" - ep. 16 ■ 17.00 Povestiri din Bucuresti ■ 17.30 Film serial: "Capcana timpului" - ep. 16 ■ 18.15 Sport si cascadorie ■ 19.00 Film serial: "Oameni în toată firea" - ep. 14 ■ 19.30 Știrile ProTv ■ 19.55 Doar o vorbă să-ti mai spu... Realizator George Pruteanu ■ 20.00 Film serial: "Fantoma mea iubită" ■ 21.55 Știrile ProTv ■ 22.00 Film serial: "MASH" - ep. 13 ■ 22.30 Film artistic: "Un pestișor pe nume Wanda" ■ 24.00 Mari vedete în recital de Crăciun ■ 1.30 Concertul de Crăciun de la Vatican ■ 5.00 Film artistic: "Un pestisor cu nume Wanda" (r).

Marti: 7.00 Ora 7, bună dimineata! - o emisiune cu Florin Călinescu ■ 8.30 Film serial: "Capcana Timpului" - (r. ep. 16) ■ 9.15 Film serial: Paradise Beach" (r. ep. 16) ■ 10.00 Film artistic: "Spada lui Ali Baba" ■ 12.00 Film serial: "Oameni în toată firea" (r. ep. 14) ■ 12.30 Fotbal: Golurile anului ■ 12.50 Doar o vorbă să-ți mai spun... Realizator George Pruteanu ■ 12.55 Știrile Pro Tv ■ 13.00 Sport si cascadorie ■ 13.30 Ciudățeniile lumii ■ 14.00 Regii magiei din Las Vegas ■ 15.00 Mari vedete în recital de Crăciun ■ 16.30 Film serial: "Paradise Beach" - ep. 17 ■ 17.00 Film serial: "MASH" (r. ep. 13) ■ 17.30 Film serial: "Capcana timpului" - ep. 17 ■ 18.15 Camera ascunsă ■ 18.30 Caseta cu zîmbete ■ 19.00 Film serial: "Oameni în toată firea" - ep. 15 ■ 19.50 Știrile ProTv ■ 19.55 Doar o vorbă să-ți mai spun... Realizator George Pruteanu ■ 20.00 Film serial: "Spitalul de urgentă" - ep. 2 ■ 21.00 Film serial: "Secrete de familie" - ep. 2 ■ 21.55 Știrile Pro Tv ■ 22.00 Film serial: "MASH" - ep. 14 ■ 22.30 Talk show: "Desteaptă-te române!" Emisiune de Mihai Tatulici ■ 0.00 Știrile ProTv ■ 0.05 Sport la minut - stiri sportive ■ 0.15 Divertisment (r) ■ 1.15 Sport ■ 2.30 Închiderea programului.

TELEVIZIUNEA NAȚIONALĂ

TVR1

Sîmbătă: 7,00 Bună dimineata de la... Iasi! ■ 8,50 Tip-top, Mini-top! ■ **9,50 Film serial pentru copii: Drumul spre Avonlea**, ep. 13 ■ 10,40 Matineu muzical ■ 11,25 Pas cu pas ■ 13,05 Pleiade. Repere istorice ■ 14,00 Actualități ■ **14,10 Turnul Babel** ■ **18,30 Secvențe japoneze** ■ 18,45 Mapamond ■ **19,15 Teleenciclopedia.** ■ 20,00 Actualități. Buletin meteo. Telesport ■ 20,45 Publicitate ■ **20,50 Film serial: Santajul** (Italia). Ep.1 ■ 22,30 "La gardul cu hartapele" ■ 23,10 Actualități ■ 23,25 Zodiac astro-show... Zodia Săgetătorului. Selectiuni ■ **0,15 Film serial: Perla neagră**, ep. 23 ■ 1,00 Zodiac astro-show (II)

Duminică: 8,00 Bună dimineața la Moș Ajun! Vine, vine Moș Crăciun? ■ 9,00 Ping, Pong! ■ **10,00 Ecran de vacanță**: Film serial pentru copii: **Aventurile lui Skippy**, ep. 27 ■ 10,30 Lumină din lumină ■ 11,30 Noi umblăm să colindăm... ■ 12,00 Viata satului ■ **13,30 Atlas** ■ 14,00 Actualități ■ 14,10 Posta TV ■ **14,20 Video-magazin.** ■ **16,55 Scoală, gazdă, din pătuț...** Gala UNICEF, 1995 ■ **17,35 Serial S.F.: Star Trek** - Generatia următoare (SUA), ep. 106: Jocul ■ **18,35 O, ce veste minunată!** Colinde traditionale românesti ■ 19,00 Robingo ■ 20,00 Actualități. ■ **20,45 Bună seara la Moș Ajun!** Teleprogram special. (I) ■ **21,45 Film artistic: Maria din Nazaret** (Mary of Nazareth, coproductie internatională) ■ 23,40 Actualități ■ **24,00 Bună seara la Moș Ajun!** Teleprogram special (II) ■ 1,20 Nocturnă lirică. În noaptea lui Lerui-Ler...

Luni: 8,00 Desene animate: Mos Crăciun si Vrăjitorul ■ 8,30 De Crăciun în Maramures ■ **9,00 Ecran de vacanță. Film serial pentru copii: Aventurile lui Skippy**, ep. 28 ■ **9,30 Lumină din lumină**. Ediție specială ■ 12,30 Noi umblăm cu Lerui Ler!. Colinde si cîntece de Crăciun ■ 13,00 În direct: Studioul TVR Iași, Cluj-Napoca, Timisoara ■ 14,00 Actualități ■ **14,10 Video-magazin de Crăciun** ■ **17,10 Anul sportiv 1995**. Retrospectivă: sporturi nautice ■ 17,40 Emisiune în limba maghiară ■ 18,40 "Deschide usa, crestine!" (I). Selectiuni din Concertul de colinde ■ **19,30 Film serial pentru tineret: Fata și băieții** (Franta, 1993), ep. 134 ■ 20,00 Actualități. Buletin meteo; telesport ■ 20,45 Film artistic: Melvin si Howard (SUA, 1980) ■ 22,25 Gala vedetelor (I) ■ 23,45 Actualități ■ 24,00 Bună seara, gazdă bună!. Din cele mai frumoase melodii populare ■ **1,00 Succesele MTV ale anului 1995**

Marti: 8,00 La prima oră. Crăciunul la români ■ **9,15 Film serial (r): Santa Barbara**, ep. 299 ■ 10,00 Lumină din lumină. ■ 12,00 Vedete în recital la "Cerbul de aur" - Brasov, România 1994. The Commodores ■ 12,30 Desene animate ■ 13,00 Cîntăm pentru oameni buni!. Melodii populare ■ 14,00 Actualități ■ **14,10 Video-magazin** ■ **16,00 Anul sportiv 1995.** Retrospectivă tenis ■ 17,00 Convietuiri ■ 18,00 Cazuri și necazuri în dragoste ■ 19,00 Desene animate: Grand Prix (Franta) ■ **19,30 Film serial pentru tineret: Fata și băieții** (Franța, 1993), ep.135 ■ 20,00 Actualități. Buletin meteo; Telesport ■ 20,40 Publicitate ■ **20,45 Telecinemateca: Cadoul de Crăciun** (Regalo di natale, Italia, 1993) ■ 22,30 Gala vedetelor (II) ■ 23,35 Actualități ■ **23,50 Sărbătoare de Crăciun** cu: Jose Carreras, Natalie Cole și Placido Domingo. Concert de cîntece, duete și triouri, susținut la Austria Centre din Viena

TVR2

Sîmbătă: 7,00 Întîlnirea de sîmbătă. Program al Studioului TVR Cluj-Napoca. ■ 12,00 MTV. Disco Dance ■ 13,00 TVR Timișoara ■ 13,30 Est Meridian Magazin de sfîrșit de săptămînă ■ 16,00 Desene animate: Caroline și prietenii săi (Franta-România, 1995) ■ **16,30 Film serial: Inimă sălbatică** (Mexic), ep. 28 ■ **17,00 Spectacolul lumii văzut de scriitorul Ioan Grigorescu** ■ 17,30 Serata muzicală TV ■ 20,30 Pariați pe campion! Emisiune-concurs ■ 21,00 TVM. Mesager ■ 21,30 Planeta Cinema - 100 ■ 22,00 Săptămîna sportivă ■ **22,30 Film serial: Santa Barbara** (SUA), ep. 305 ■ **23,15 Alfa și Omega**. Știință și religie ■ 0,15 Jazz Alive. Trompeta lui Eric Le Lann (Franța)

Duminică: 7,00 5 x 2. Magazin duminical. Program al Studioului TVR Iasi. ■ 13,00 MTV. Greatest Hits ■ 14,00 Film artistic: Păcală (România, 1974) ■ 16,05 Desene animate: Caroline și prietenii săi (Franta-România, 1995) ■ **16,30 Film serial: Inimă sălbatică** (Mexic), ep. 29 ■ 17,00 Arena A.S. Emisiune-spectacol ■ **20,00 Concert de colinde și datini** ■ 21,00 TVM. Mesager ■ 21,30 Orase si civilizatii ■ 22,00 Colinde... colinde... ■ **23,15 Film serial: Santa Barbara** (SUA), ep. 306 ■ 24,00 Concert extraordinar Enrico Macias la Olympia

Luni: **8,00 Video-satelit.** Crăciun pe Mapamond ■ **9,30 Film artistic: Vizită la domiciliu** (SUA, 1978) ■ 11,10 Desene animate ■ 11,35 Mozaic Video-satelit ■ 13,00 Mititel, înfășetel... Traditii, datini, obiceiuri de Crăciun ■ **13,50 Ecran de vacanță.** Film serial pentru copii (r): **Drumul spre Avonlea**, ep. 9 ■ 14,40 Vedete în recital la "Cerbul de aur" - Brasov, România 1992; Patricia Kaas. Redactor Călin Marian ■ **15,10 Film serial (r): Perla neagră** (Argentina, 1994), ep. 22 ■ 15,55 Desene animate: Caroline și prietenii săi (Franta, România, 1995) ■ **16,20 Film serial: Inimă sălbatică** (Mexic), ep. 30 ■ 17,05 Călătorie muzicală. Itinerar muzical pentru copii ■ **17,45 Film serial: Iubiri amăgitoare** (Venezuela), ep. 78 ■ 18,30 Cinema: Anul I. Film de montaj, de Tudor Caranfil ■ 19,30 Seară de balet: "Spărgătorul de nuci" de Piotr Ilici Ceaikovski ■ 21,00 La pomul încărcat... să te duci cu jocuri!. Ediție specială de divertisment ■ 21,30 Feerie muzicală pe zăpadă ■ **22,05 Documentar WorldNet USA.** Cronicile Hollywood-ului: figuri familiare, nume necunoscute ■ **22,30 Film serial: Santa Barbara** (SUA), ep. 307 ■ 23,15 Repriza a treia. Retrospectiva calificării echipei naționale de fotbal a României pentru turneul final Euro '96.

Marti: 8,00 Film artistic pentru copii: Veronica (România, 1973) ■ 9,35 Retrospectivă folclorică, 1995 ■ 10,20 Film artistic: Sub pecetea tainei (Productie TVR, 1973) ■ 11,05 Desene animate: Apărătorii Pămîntului ■ 11,35 Ritmuri muzicale (TV Spaniolă) ■ 12,00 Teatru TV (r): Vacanță de Crăciun ■ 14,00 Actualități ■ **14,10 Orașul jucăriilor: Nürnberg** (Deutsche Welle) ■ 14,40 Ritmuri muzicale (CFI) ■ 15,05 Crăciun fericit tuturor copiilor. ■ 15,55 Desene animate: Caroline si prietenii săi (Franta, România, 1995) ■ **16,20 Film serial: Inimă sălbatică** (Mexic), ep. 31 ■ 17,05 Pomul Crăciunului ■ **17,45 Film serial: Iubiri amăgitoare** (Venezuela), ep. 79 ■ **18,30 Concert extraordinar de Crăciun**. (ZDF) ■ 19,25 Pentru noaptea de Crăciun. Concert ■ 19,45 Am plecat să colindăm ■ **20,25 La capătul Pămîntului.** (NBC Super Channel) ■ 21,00 TVM. Mesager ■ 21,30 "Deschide usa, crestine!" (II) ■ Selectiuni din Concertul de colinde ■ 22,00 Credo. "... Hristos din ceruri, întîmpinati-L...!" ■ **23,15 Film artistic: Broadway Bill** (SUA, 1934)

Magazinul CLASS M urează un
Crăciun fericit !
tuturor bărbaților care au înțeles
succesul lor depinde și de modul cum arată.
Un bărbat elegant învinge mai ușor!
Crăciun fericit!
femeilor care au înțeles că bărbații pot fi mai buni, mai tandri, mai îndrăgostiți, oferindu-le în dar un cadou de la magazinul
CLASS M
Class M
PENTRU BĂRBAȚI ELEGANȚI
un cadou de Crăciun oferit ieșenilor de firma MOLDROM S.A. Iași, Gavril Muzicescu 6, tel/fax: 032-270499, 214201

TELECABLE

TELECABLE I

Sîmbătă: 8,00-18,00 Program ANTENA 1. Din cuprins: Film serial - "Capcană periculoasă"; Observator; Film artistic: "Accident sau crimă" (dramă); Film artistic: "Condamnat la moarte" (politist); Medalion: Michael Jackson; Film artistic: "Castele de nisip" (dramă); Film serial: "Pribeagul"; Film serial: "Viata în trei" ■ 18,00-3,00 Program propriu ■ 18,00 Film documentar: Revolutia română, ep. 6 ■ 18,45 Film: "Belsug" ■ 21,00 Film: "Îndepărtat și departe" ■ 0,00 Film: "Părți ale corpului" ■ 1,30 Film: "Sub vraja mortii".

Duminică: 8,00-18,00 Program ANTENA 1. Din cuprins: Observator; Film artistic: "Magnificul" (comedie); Integrale muzicale: Bee Gees (I); Film artistic: "Datoria e datorie" (comedie); Fotbal mondial; Film artistic: "Femeia care ucide" (dramă); Film artistic: "Ho" (actiune); Film serial: "Hale si Pace"; Film serial: "Matrix" ■ 18,00-3,00 Program propriu ■ 18,00 Film documentar: Revolutia română, ep. 7 ■ 18,50 Film: "Malițios" ■ 21,00 Film: "Aventura" ■ 22,30 Film: "Vraciul" ■ 0,00 Film: "Cei doi Jake" ■ 1,30 Film: "Dragoste oarbă".

TELECABLE II

Sîmbătă: 11,00 Film: "Rambo" (I) ■ 13,00 Film: "Arma mortală" (I) ■ 14,30 Film: "Orasul atomic" ■ 16,00-1,00 Program Tele 7abc ■ 16,00 Post-meridian ■ 17,30 Cocktail ■ 18,00 Film documentar: Nemtii si Sauerkraut ■ 18,30 Desene animate ■ 19,00 Linia întîi ■ 20,00 Film serial: K.I.T.T. ■ 20,50 Mitică ■ 21,00 Telejurnal ■ 21,45 Film serial: "Kung Fu" ■ 22,45 Reporter Tele 7 ■ 23,40 Telefon Top abc ■ 0,15 Linia fierbinte.

Duminică: 11,00 Film: "Rambo" (II) ■ 13,00 Film: "Arma mortală" (II) ■ 16,00-21,45 Program Tele 7abc ■ 16,00 Post-meridian ■ 17,30 Panorama cinematografiei mondiale ■ 18,00 Film documentar ■ 18,30 Desene animate ■ 19,00 Linia întîi ■ 20,00 Film serial: "Renegatul" ■ 20,50 Povestea vorbei ■ 21,00 Telejurnal ■ 22,35 Film artistic: "Forta".

DIN TELEFOANELE, SCRISORILE ȘI AUDIENȚELE ZILEI

Rubricile "Din telefoanele, scrisorile și audiențele zilei" și "Ultimul vagon poștal" au menirea de a asigura un dialog direct între cititori și reprezentanții principalelor instituții publice. În cadrul acestor rubrici cititorii își pot exprima opiniile în legătură cu diverse probleme locale și de interes național. Semnatarii scrisorilor sînt rugați să folosească un limbaj decent și să nu aducă acuzații nefondate. Pentru atestarea veridicității afirmațiilor făcute, materialele prezentate la redacție pot fi însoțite de copii xerox ale unor acte doveditoare. De asemenea, semnatarii scrisorilor trebuie să lase un număr de telefon la care pot fi contactați pentru relații suplimentare.

Redactorul de serviciu răspunde apelurilor dvs. la numerele de telefon 271271 și 172557 între orele 8.00 - 22.00

■ *Apă caldă - apă rece și viceversa...*

Constantin Tofan, din strada Luca Arbore 6, blocul 517, ap. 14, et. 3, sc. A, a telefonat ieri seară, pe la orele 20,00, susținînd că pe conducta de apă caldă curgea apă rece. Dînsul a legat această constatare de promisiunea făcută de directorul Arcadie Dubet, de la R.A. Termoficare, că va asigura ieșenilor apă caldă în fiecare zi în perioada sărbătorilor. Dispecerul Alistar de la R.A.T. a trimis, pe la orele 20,30, un delegat la punctul termic nr. 1 Canta și acesta a raportat dispeceratului că la intrarea în punct, temperatura apei calde era de 47 de grade, astfel încît este greu de crezut că la robinetul locatarului putea să atingă doar temperatura apei reci. Indiferent de comentarii, cert este că asigurarea apei calde promisă de maimarele regiei de Termoficare este în stadiu de dorință neîmplinită.

■ *Urare de sărbători*

Cu ocazia sărbătorilor, ***Asociația Foștilor Deținuți Politici, filiala Iași*** urează tuturor creștinilor din Iași tradiționalul "La mulți ani", sănătate, bucurii și împliniri în noul an ce va să vină. Să ne rugăm bunului Dumnezeu să se întoarcă cu fata spre poporul român care a fost crunt împilat jumătate de secol, iar celor rătăciți să le dea puterea de a se căi. Doamne Hristoase, ajută credinței noastre.

■ *"La mulți ani!" veteranilor de război*

Cu ocazia sfintelor sărbători ale Crăciunului și Anului Nou 1996, ***biroul executiv al Asociației Naționale a Veteranilor de Război, filiala Ștefan cel Mare și Sfînt a județului Iași,*** felicită pe toți veteranii de război, văduvele de război, precum și pe văduvele veteranilor de război și le dorește multă sănătate, numai bucurii și mulțumire sufletească.

Sărbători fericite și la mulți ani!

■ *Lumini și umbre*

În numele locuitorilor de pe străzile Barbu Lăutaru, Heliade, Fericirii a venit la redacție Dumitru Teodorescu să ne anunțe că, deși la RENEL i s-a promis de două săptămîni că se vor monta corpuri de iluminat pe stîlpii stradali, zona a rămas tot în beznă. "Nu sînt străzi ca Anastasie Panu sau Stefan cel Mare străduțele noastre, dar și noi am dori să avem lumină, mai ales că nici pavajul străzilor pe care viețuim nu este la înălțime", ne-a spus dînsul.

Sperăm ca semnalul locuitorilor de pe aceste străzi să fie receptat și astfel să se împlinească și dorința lor.

■ *Un sfîrșit de an trist pentru unii*

A telefonat la redacție, ieri seară, pe la orele 22,00, ***Ababei V., din Iași, aleea Mircea cel Bătrîn 20, bl. T-1, sc. A, et. 3, ap. 1,*** să ne spună cu cîtă amărăciune a aflat de la TV că parlamentarii noștri au încheiat anul 1995, că intră în vacanță și că au primit pe luna decembrie drepturi bănești între 1,6-3 milioane de lei, adică salariul lor pe decembrie, prima, diurna și al 13-lea salariu. Dînsul, care lucrează la o unitate bugetară, nu a primit banii care i se cuveneau pentru că "nu sînt fonduri". Ieri, 22 decembrie, am primit un telefon și de la soția unui cadru din poliție care ne-a relatat că nici măcar salariul pe decembrie nu l-au primit angajații Ministerului de Interne. Tot ieri, un cadru sanitar de la Maternitatea "Cuza Vodă" ni s-a plîns că ieri, deși era zi de salariu li s-a spus că, datorită lipsei de numerar din bancă, vor primi banii abia după Anul Nou. Mai adaug și oful unei doamne care ne-a relatat că de două zile umblă prin tot Iașul în căutare de ouă. Ea își exprima nemulțumirea că la 6 ani de la revoluție există atîtea discrepanțe între diferitele segmente ale societății, iar guvernul este "pentru unii mumă și pentru alții ciumă", după cum s-a exprimat.

Sfîrșit de an fără satisfacțiile așteptate.

■ *Actualitatea în catren*

Liviu Manolache, din Tîrgu Frumos, a citit în ziarul din data de 20 decembrie a.c., la Mica Publicitate, anunțul "Inima mea te așteaptă. Dacă ești înalt, brunet, cu gropițe în obraz, vino și voi fi a ta. Mesaj pentru Vicky". Dînsul ne-a rugat să-i transmitem următorul mesaj:

Vicky, sînt brunet, am haz
Și gropițe în obraz,
Doar un amănunt îmi scapă:
Am și în buget o groapă.

Constantin IURAȘCU
Eugen ACASANDREI

☎ TELEFOANE UTILE

- ☎ SALVARE: 961
- ☎ POMPIERI: 981
- ☎ POLIȚIE: Inspectoratul Județean Centrala 140720; Dispecerat 146666; Municipiu Centrala 140020 Dispecerat 146840/955 Ofițer de serviciu 146850; Serviciul Circulație - 140070.
- ☎ SERVICII MEDICALE MOBILE (asistență medicală de urgență la domiciliu): 113130/569, zilnic între orele 7,00-23,00
- ☎ PROTECȚIA MUNCII.: 116139
- ☎ AGENȚIA C.F.R.: 147673
- ☎ INFORMAȚII GARĂ: 146333
- ☎ AUTOGARĂ: 146587
- ☎ TAXICOM, dispecerat: 953, 146593
- ☎ AGENȚIA TAROM: 115239
- ☎ INFORMAȚII AEROPORT: 178126
- ☎ STAȚII PECO: Baș Ceauș - 176865; Aurel Vlaicu - 175872; Bucium - 132891; Crișan - 112182; Păcurari - 164142; Sărărie - 147480.
- ☎ A.C.R. - informații utile: 112345, 130177.
- ☎ DISPECERATE: R.A. Gaz-Metan - 141737; R.A. Apă-Canal - 142451; Renel - 147070, deranjamente - 929; Termoficare - 141956; R.A. Locuința - 112434; Telefoane - Deranjamente - 921; Protecția mediului - 147010.
- ☎ GARDA FINANCIARĂ: 114065, 112427.
- ☎ ADMINISTRAȚIA FINANCIARĂ: 143030
- ☎ TRIBUNAL: 146300
- ☎ PROCURATURĂ: 212566
- ☎ CAMERA DE COMERȚ: 117757
- ☎ CENTRUL MILITAR JUDEȚEAN: 146370
- ☎ STATUL MAJOR JUDEȚEAN DE APĂRARE CIVILĂ: 214470
- ☎ HOTELURI: Moldova - 142225; Traian - 143330; Unirea - 142110; Continental - 114320; Sport - 232800.
- ☎ POLICLINICA CU PLATĂ: triaj informații - 117244
- ☎ OFICIUL JUDEȚEAN PENTRU PROTECȚIA CONSUMATORILOR: 145392.
- ☎ LABORATOR ANALIZE "PRO FAMILIA": 230431
- ☎ Servicii de pază și protecție, intervenții GUARD SECURITY: tel: 210094; tel/fax: 212658.

REPARAȚII

- ☎ Tîmplărie - 158588
- ☎ Rașchetat parchet - 126923
- ☎ Hidroizolații terase, subsoluri, garaje - 174340
- ☎ Închideri balcoane - 117512
- ☎ Sobe, construcție-curățire - 177878
- ☎ Instalații sanitare - 160164
- ☎ Reparații mașini de spălat rufe, vase, mașini de uscat, rebobinări motoare - 173204
- ☎ Frigidere - 251006; 220859
- ☎ Aragaze - 132141

Monitorul
cotidian de informații

Str. Smîrdan nr. 5 ■ Tel. 17.25.57;
271271; 271333; 271467 (centrala) ■
Fax 27.04.15
■ Publicitate tel./fax 14.47.76

■ REDACTOR SEF - Dan Radu
■ REDACTOR SEF ADJUNCT - Toni Hrițac
■ SECRETAR GENERAL DE REDACTIE - Marius Cristian

SEFI DEPARTAMENTE:
■ Eveniment national si international: Cristian Racu (int. 110)
■ Investigatii speciale: Valentin Gheorghiță (int. 123)
■ Economic: Costel Stroescu (int. 117)
■ Cultură: Dorin Popa (int. 109)
■ Sport: Nicolae Grecu (int. 107)
■ Redactor de serviciu: Constantin Iurașcu (int. 124)
■ Fotoreporter: Constantin Plop
■ Grafică: Lucian Amarii, Daniel Melinte
■ Publicitate: Cristina Labonțu (int. 122, fax 144776)
■ Difuzare: Mihai Tudose (int. 120)
■ Contabilitate: Antoneta Filip (int. 112)

ABONAMENTELE se pot face la orice Oficiu Poștal din țară.
MONITORUL figurează în catalogul Presei interne la poziția 838.

NORD-EST PRESS
- agenție de presă -
Str. Smîrdan nr. 5 ■ Tel. 17.25.57;
271271 (centrala) ■ Tel 14.56.10
■ EDITOR: Mona Dîrtu

EDITOR
NORD-EST
Str. Smîrdan nr. 5 ■ Tel. 17.25.57; 27.12.71
■ Fax 27.04.15
Director general:
ALEXANDRU LĂZESCU
Director editor:
FLORIN ZAMFIRESCU
Director de marketing:
CEZAR CALUSCHI
Director executiv:
GABRIEL RUȘU

TIPAR OFFSET: MULTIPRINT, Iași str. Sf. Lazăr nr. 49

Crăciunul - reîntoarcerea la Hristos

Dacă dintre sărbătorile religioase, în zilele noastre, Crăciunul este, cu siguranță, cea mai populară, nu numai la români, ci în toată lumea creștină, aceasta se datorează, pe de o parte, prilejului unor petreceri ceremoniale oferit în mod special de sfîrșitul de an, iar pe de altă parte caracterului festiv aparte pe care îl îmbracă sărbătoarea Crăciunului. Din păcate, însă, caracterului acesta festiv a început să-i lipsească tocmai dimensiunea religioasă, cea în primul rînd proprie praznicului împărătesc al Nașterii Domnului. Fără această semnificație religioasă recunoscută public, sărbătoarea Crăciunului se secularizează, devine un fel de carnaval folcloric.

Crăciunul creștinilor “răsărit-a lumii lumina cunoștinței”, realizînd în Hristos Iisus îndumnezeirea omului, modelul de iubire, milă, dreptate și smerenie al “noului Adam”. An de an, Nașterea Domnului propune fiecărui om un nou început, în Biserica lui Hristos, de aceea este un prilej de mare bucurie.

Nașterea Domnului îți amintește, în fiecare an, că “Dumnezeu așa a iubit lumea încît pe Fiul Său Cel Unul-Născut L-a dat pentru ca oricine crede în El să nu piară, ci să aibă viață veșnică” (Ioan 3,16), și de aceea îți aduce nădejdea că în numele acestei iubiri a lui Dumnezeu poți să iei totul de la început, pentru că și Nașterea Domnului e un început. De aceea în Postul Crăciunului creștinii își mărturisesc păcatele și primesc Sfînta Împărtășanie.

Crăciunul înseamnă și rugăciunea Sfintei Liturghii, care în timpul celor trei zile se săvîrșește în fiecare dimineață. În fond, Hristos nu se mai naște la Betleem, ci în sufletele credincioșilor - aceasta este semnificația sărbătorii Nașterii Domnului.

Pentru foarte mulți, însă, Crăciunul nu mai înseamnă decît brăduțul împodobit cu ciocolată și beculețe colorate, carnavalescul “Moș Crăciun” cu surprizele sale, ospățul îmbelșugat, programul adecvat la televizor, vizitele între prieteni, jocul de artificii ș.a.m.d., într-un cuvînt “sărbătorile de iarnă”, dar din care a fost alungată tocmai nașterea lui Hristos. De ea mai amintesc, ca de obicei, colindele, dar în absența dimensiunii religioase de care vorbeam, această obișnuință a colindatului nu mai poate trezi decît cel mult emoții artistice, și nu mai poartă decît foarte puțin din duhul teologic în care au fost colindele plămădite.

Crăciunul trebuie să însemne în primul rînd Nașterea Domnului. Brăduțul împodobit, “moșul”, artificiile, toate acestea sînt decorul pe care, după Anul Nou, îl vom uita imediat într-o debara. Fără reîntoarcerea sau renașterea noastră la o viață în Hristos, sărbătoarea Crăciunului are tot atît farmec sufletesc cît și o petrecere de la care lipsește tocmai marele sărbătorit.

Cînd S-a născut Mîntuitorul Iisus Hristos?

În primele trei secole crestine, Nasterea Domnului era serbată la 6 ianuarie, în aceeasi zi cu Botezul Său, această dublă sărbătoare fiind în general numită sărbătoarea Arătării Domnului. Obiceiul de atunci al crestinilor se întemeia pe traditia că Mîntuitorul S-ar fi botezat în aceeasi zi în care S-a născut, potrivit Evangheliei care spune că în ziua cînd a venit la Iordan să Se boteze, Mîntuitorul împlinise “ca la 30 de ani” (Luca 3, 23). Abia în secolul IV, marele patriarh și teolog Sfîntul Ioan Gură de Aur, cercetînd “codicii care se păstrează de obste în arhivele Romei”, a redescoperit o veche tradiție după care recensămîntul lui Octavianus Augustus, în timpul căruia Iisus S-a născut la Betleem, a avut loc în ziua de 25 decembrie. Astfel, în decurs de cîtiva ani, întreaga lume crestină a transferat sărbătoarea Nasterii Domnului de la 6 ianuarie la 25 decembrie (cu excepția crestinilor armeni care încă pînă astăzi serbează Nașterea tot la 6 ianuarie, odată cu Botezul). La 25 decembrie, anul 379, în Capela Anastasis (a Sfîntei Învieri) din Constantinopol, Sfîntul Grigore de Nazianz rostea celebra predică festivă: “Hristos Se naste, slăviți-L! Hristos din ceruri, întîmpinați-L!”, consacrînd definitiv data de 25 decembrie ca sărbătoare a Nasterii Domnului.

Cît despre anul nasterii lui Iisus, în pofida unei uzante astăzi unanime, acesta nu este anul 0 (sau 753 ab Urbe condita - de la fundarea Romei), asa cum s-a socotit pînă nu demult, nasterea Domnului petrecîndu-se cu cel puțin 4 - 5 ani înainte de anul 0, adică pe la 748 - 749 a. U. c.

Călugărul dobrogean Dionisie Exiguul (+560) este cel care, în sec. VI, a calculat anul nasterii Mîntuitorului la 753 a. U. c., numindu-l anul 0 și punînd, astfel, bazele erei crestine. Eroarea sa, de 4-5 ani, a fost descoperită mult mai tîrziu, cînd deja noul sistem de numărare a anilor fusese adoptat aproape în toată lumea. Iisus Hristos S-a născut în anul 4 sau 5... înainte de Hristos! - iată încă una dintre nenumăratele antinomii care n-au încetat pînă astăzi a face inepuizabilă și celebră teologia crestină.

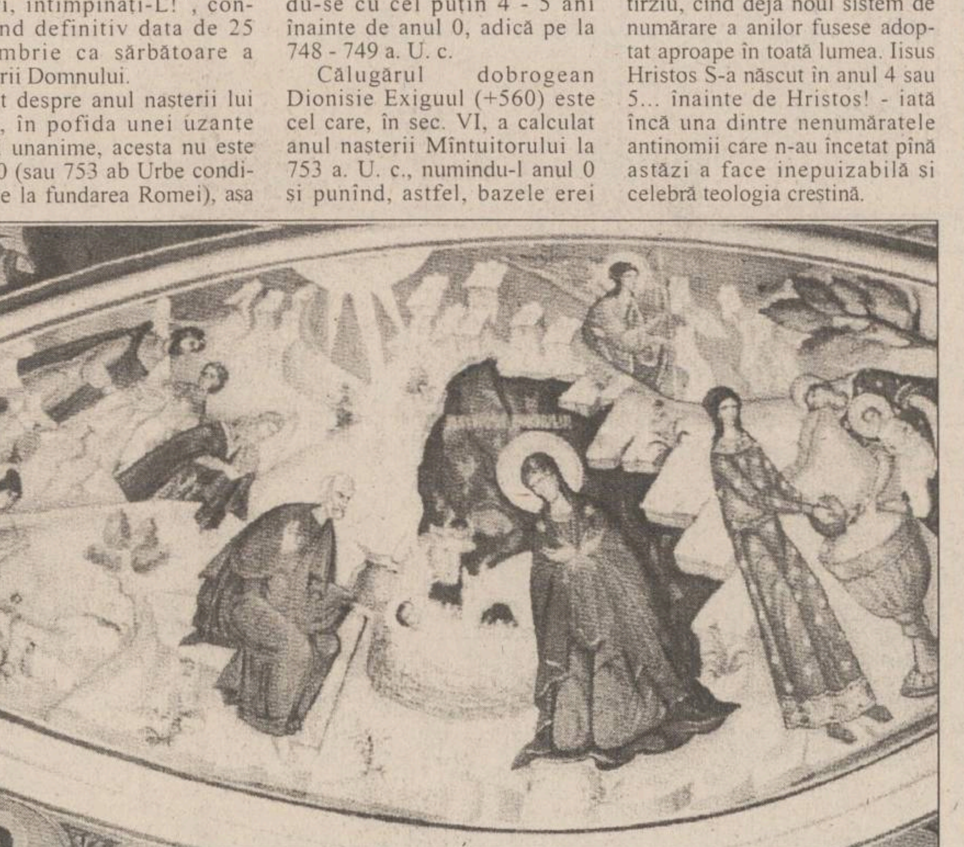

Semnificația refrenului “Lerui Ler” din colindele românești

În multe dintre colindele populare care se fac auzite de Crăciun, anumite refrene, compuse din cuvinte care par fără înțeles, reluate după fiecare vers sau strofă (“Lerui ler”, “Liliuară flori de măr”, “Florile dalbe”, “Junilor bunilor” ș.a.m.d.), sînt de fapt purtătoare ale unor “mesaje” care, după sute și sute de ani de cînd au intrat în folclor, nouă celor de astăzi nu ne mai spun nimic.

Un astfel de refren este “Lerui ler”, întîlnit frecvent nu numai în colindele românești, ci pretutindeni în folclorul est-european, în numeroase variante: “Hai lerui ler”, “Haia ler și flori de măr”, “Holerunda, lerui Doamne”, “Ian roler” (în Basarabia), “Hoja Leru Dolerije” (la sîrbi) ș.a.m.d., fapt care a atras atenția folcloriștilor și i-a făcut să dedice cercetării acestuia studii speciale. Astfel, cei mai avizați cercetători (Al. Rosetti, P. Caraman ș.a.) au ajuns la concluzia că refrenul “(Hai) Lerui Ler” este “traducerea” populară a biblicului “Halleluiah” - “Aleluia”. Expresia era foarte frecventă în cultul creștin primar, însemnînd (în ebraică) “Lăudați pe Domnul!”, de unde a trecut ca refren în cîntecele religioase populare și în colinde, într-o pronunție aproximativă, și care a dat în timp “Lerui ler” și variantele sale.

Deoarece în folclorul românesc apare la un moment dat un anume personaj “Ler Împărat”, a existat în rîndul unor specialiști și opinia potrivit căreia expresia “Lerui ler” n-ar fi decît o invocare a numelui împăratului roman Aurelian (270 - 275 d. Hr.), cel care a ordonat retragerea administrației și a trupelor romane de pe teritoriul Daciei la sud de Dunăre, în anul 275. Ipoteza nu are însă nici o susținere etimologică și nici argumente de altă natură, astăzi fiind abandonată.

Vă așteptăm în strada Străpungerii - Ștefan cel Mare 11-13 la
AVATTI electronics
☎ 174.054
PROGRAM
zilnic: 9.30-19.00
sîmbătă: 9.30-15.00
TELEVIZOARE COLOR
✓PHILIPS
✓GRUNDIG
✓NOKIA
✓THOMSON
✓GOLDSTAR
✓NEI
✓PLATINIUM
PRODUSE AUDIO PHILIPS, SHARP
radiocasetofoane,
combine muzicale
(cu telecomandă)
aparate radio,
walkman-uri
PRODUSE ELECTROCASNICE
✓DE LONGHI
✓ROWENTA
✓WHIRLPOOL-PHILIPS
✓SANDY
✓ARDO
frigidere, aragaze, storcătoare,
filtre de cafea,
mașini de spălat, mixere,
instalații de aer condiționat,
cuptoare cu microunde

ASIT "ION ȚIRIAC" INSURANCE Co.
NOU
Către toți posesorii de autoturisme
DACIA și OLTCIT
Cu ocazia sfintelor sărbători de Crăciun și Anul Nou,
Societatea Asigurări "ION ȚIRIAC" lansează
începînd cu 16.12.1995
cea mai avantajoasă poliță de asigurare CASCO.
ASIT - SUCURSALA IAȘI
Tel: 211695;
Adresa: Str. Păcurari nr. 7
ASIT - AGENȚIA PAȘCANI
Tel: 762199
Adresa: Str. Ștefan cel Mare, bl. T1, sc. A, et. 1, ap.3

SC OVERSEAS DISTRIBUTION SRL
Bd. Tudor Vladimirescu 303, tel. 032/212982
Distribuitor al produselor: KNORR, margarină WIESANA, biscuiți FOURRÉ, arahide JUMP, ulei HORIA, parizer TOP, vermouth CAPPONE, vodka KONDRATOV, bere HEINEKEN și BUCKLER, ceaiurile aromate PICKWICK etc.
CAPPONE
pakmaya
PICKWICK
KONDRATOV VODKA
FOURRÉ
pakmaya
Knorr
Wiesana Margarine
Heineken
Facilități excepționale!
✓ transport asigurat de firmă
✓ aprovizionare permanentă
✓ condiții de plată avantajoase

În vale, jos, Betleemul

La Viflaim, colo-n jos...
“Viflaime, Viflaime,
Cum de n-ai primit în tine
Pe Fecioara Maria
Să nască pe Mesia?”
(Colindă din Ardeal)

Betleemul de astăzi este un oraș prăbușit, parcă, sub povara propriei glorii pe care i-a adus-o într-o noapte de decembrie, de acum aproape două mii de ani, nașterea Pruncului Iisus.

De fapt, Pruncul s-a născut undeva la porțile orașului, într-un staul improvizat într-o peșteră, pentru că, așa cum ne spune Evanghelia, “în oraș nu mai era loc de găzduire pentru ei”. Pe cît de multă glorie i-a adus nașterea dumnezeiescului Prunc, pe atît de multe încercări și nenorociri s-au abătut asupra Betleemului în decursul istoriei sale, poate și pentru această inumană neospitalitate de a lăsa în drum o Fecioară, născînd la vreme de noapte și de iarnă “în ieslea vitelor/ pe-mpăratul tuturor”.

Istoria nenorocirilor Betleemului începe la cîteva luni de la nașterea lui Hristos, cînd regele Irod Idumeul a ordonat masacrul “tuturor pruncilor care erau în Betleem și în toate hotarele lui, de doi ani și mai în jos” (Matei 2, 16), gîndind că printre aceștia se afla și Pruncul a cărui naștere “tulburase Ierusalimul” și pe care niște magi călători de la Răsărit îl numiseră cu mare îndrăzneală “regele iudeilor”. Tradiția Bisericii vorbește de 14.000 de prunci uciși de Irod în întreg ținutul Betleemului, unii tăiați cu sabia, alții izbiți de piatră, alții călcați în picioare ori sugrumați...

Scriitorul latin Macrobius spune că în măcel a pierit pînă și unul din fiii lui Irod. Atunci, la Betleem, s-a împlinit ceea ce cu șapte sute de ani mai înainte vestise profetul Ieremia: “Glas în Rama s-a auzit, plîngere și tînguire multă; Rahela își plînge copiii și nu voiește să fie mîngîiată pentru că nu mai sînt”.

Mai tîrziu, în timpul războaielor de cucerire a Palestinei, în a doua jumătate a secolului I, Betleemul a fost devastat de armatele romane și aproape abandonat pînă în sec.IV, cînd biruința creștinismului în imperiu a readus în atenția lumii “locurile sfinte”. Betleemul s-a bucurat de pace pînă în secolul VII, cînd a fost cucerit de perși și mai apoi de arabi, care l-au trecut prin foc și sabie. Vreme de sute de ani, orice manifestare a credinței a fost interzisă cu desăvîrșire. Cu excepția unor scurte intervale de timp, prin sec. XII - XIII, cînd a fost recucerit de cavalerii cruciați, Betleemul a rămas nouă sute de ani în mîinile arabilor musulmani, pînă la 1520 cînd a fost cedat turcilor, sub a căror stăpînire a stat încă patru sute de ani. În anul 1920, Betleemul și toate “locurile sfinte” treceau sub protectoratul englez, pînă la 1947, cînd a intrat sub administrația arabă iordaniană. Din anul 1967, în urma războiului israeliano-arab, Betleemul a intrat în componența statului Israel. De două zile, Betleemul se află sub administrația palestiniană.

Așadar, o istorie agitată și înecată în sînge.

Nici astăzi Betleemul nu oferă prea multă siguranță. Din cei 20.000 de locuitori ai săi, aproape o treime sînt creștini, restul musulmani și evrei.

În oraș au loc frecvente ciocniri între aceștia, încît în timpul sărbătorilor religioase poliția israeliană deplasează efective suplimentare în zonă, iar procesiunile publice sînt adesea interzise. În orașul nașterii lui Hristos, bisericile creștinilor sînt astăzi concurate de minarete musulmane și sinagogi evreiești.

Cît despre nașterea lui Hristos, singurul lucru din Betleem care pare a o mai aminti din plin este tradiționala “industrie” de suveniruri religioase, în cadrul căreia se comercializează de la cruciulițe simple de lemn, pînă la pungulițele cu pămînt “From Holy Land” și sticluțele cu apă din Iordan. Pelerin la locurile sfinte din zilele noastre, arhimandritul român Roman Braga, trăitor în mănăstirile ortodoxe din Statele Unite, nota printre impresiile de călătorie: “Am fost și eu în Betleem, la locul unde s-a petrecut misterul. Am învățat lecția adevăratului pelerin: dacă nu-l ai pe Dumnezeu în suflet, nu-l mai găsești în Palestina și nicăieri în lume, nici chiar în Evanghelii. Mercantilismul exploatator a transformat pămîntul sfînt într-un Disneyland plin de turiști blazați, mestecînd gumă și fotografiind orice: icoane, cămile, măgari, pînă și fete goale. Betleemul, Mormîntul Domnului, Golgota sînt simple curiozități turistice, ca și Arcul lui Napoleon din Paris sau Mausoleul lui Lenin. M-am coborît în peșteră, m-am rugat și am meditat în țăcănitul aparatelor de fotografiat și în gălăgia curioșilor, care vorbeau în toate limbile pămîntului. Peștera însăși e încărcată cu un decor ecleziastic ieftin și de prost gust. Aș fi dorit-o goală, să miroase a oaie și a reziduuri animale, pentru ca cel mai simplu pelerin să simtă condiția umilă în care Dumnezeu s-a întrupat. A doua lecție pe care o învață un adevărat pelerin este că Iisus trăiește în inimile și credința oamenilor simpli, nu în vestigiile istorice”.

Cu Prunc cu tot și cu Maica Sfîntă care “stă și plînge-ncetișor”, cu ieslea vitelor, cu îngeri, păstori, magi, chiar și cu Irod și cu pruncii gîtuiți de el, Betleemul nașterii lui Hristos s-a mutat mai degrabă în colindele românești. Acolo, în Țara Sfîntă, au rămas mai mult niște ruine, care mărturisesc, în felul lor, cît de înfricoșător și necruțător este războiul care, într-o noapte de iarnă, a început a se da între Hristos și diavol pentru mîntuirea omului.

Teologi români despre Sărbătoarea Nașterii Domnului

“Cu noi este Dumnezeu”

“Aproape două mii de ani au trecut de cînd s-a întrupat «Cuvîntul Adevărului». În noaptea rece de iarnă, în acea mică peșteră din Betleem, în acel staul întunecat și umed, s-a coborît Dumnezeu și a schimbat cursul istoriei, a pus temelii noi pentru destinul omului pe acest pămînt; ca o consecință, cultura și civilizația planetei noastre au căpătat sensuri noi. Este mai mult decît un sistem, mai mult decît o revoluție intelectuală. În iconomia divină actul a fost unic (...). S-a făcut trup ca să sfințească natura și să răscumpere pe om; să se facă văzut, auzit, pipăit, lăudat, adorat, înconjurat, batjocorit... Dar oricum S-a făcut om pentru ca prezența Lui în lume să fie simțită și fizic; pentru ca îngerii și dobitoacele, păstorii și magii, proștii și filosofii să-și dea seama că Dumnezeu există, că El este EMANUEL, care se tălmăcește “Cu noi este Dumnezeu”. În priveghерea nopții de Crăciun, călugării ortodocși cîntă acest refren, alternat cu versuri din profețiile mesianice: «Înțelegeți voi semințiile pămîntului; îngenunchiați popoare, cei puternici plecați-vă, că iată prunc S-a născut nouă, și Fiu ni s-a dat, Dumnezeu tare, biruitor, Domn al păcii, Părintele veacului, ce va să vie... Înțelegeți neamuri și vă plecați, căci cu noi este Dumnezeu» (Isaia 9,5)”. **(Arhimandrit Roman Braga)**

Valoarea de egal

“Fiul lui Dumnezeu, făcîndu-Se om, a dat oamenilor cea mai mare pildă de smerenie din iubire, arătînd că iubirea e atenție la altul, pînă la uitarea deplină a importanței proprii. Fiul lui Dumnezeu, Care e viața și puterea nemărginită, arată celui creat prin El Însuși din nimic, atîta iubire, încît se coboară la nivelul lui... Dă omului importanță egală cu a Sa, fără ca aceasta să-i fie impusă de ființa omului... În aceasta se arată valoarea dată omului de Dumnezeu prin creație: deși l-a făcut din nimic, l-a făcut în așa fel încît vede în el o făptură demnă de a o trata ca pe un egal.” **(Pr. Dumitru Stăniloae)**

Una din cele mai semnificative prăznuiri

“Așa mărturisim noi creștinii că Dumnezeu Fiul s-a coborît pe pămînt, s-a întrupat de la Maria Fecioara, și a devenit om. Pentru ca această coborîre a Lui să însemne iarăși mîntuirea noastră, (...) Este una din cele mai emoționante și mai semnificative prăznuiri. A Copilului Sfînt, născut în ieslea simplă a Betleemului, căruia i se închină boul și asinul, păstorii și cei trei Magi ai răsăritului; stăpînul cerului și al pămîntului căruia îi pregătim în sufletele noastre “pat de flori” pentru a se sălășlui întru noi, spre mîntuirea noastră! Desigur, acesta este Crăciunul. Dar bucuria mîntuirii nu e singură; și e atît de cutremurătoare, că nu o putem suporta cu inima liniștită. Orice bucurie se clădește pe o jertfă. Ca și bucuria veștii bune a nașterii Domnului, pentru care omenirea a plătit birul cîtorva mii de prunci gîtuiți din porunca lui Irod. Care este jertfa noastră?...” **(Nae Ionescu)**

Un “act nou” în viața lui Dumnezeu

“Întruparea constituie marea taină a credinței creștine: «Dumnezeu S-a arătat în trup» (1 Timotei 3,16). Cînd păgînul Autolycus cere lui Teofil din Antiohia să-i arate pe Dumnezeu din Iisus, Teofil îi răspunde: «Arată-mi omul tău, iar eu îți voi arăta Dumnezeul meu»... Numeroase interpretări și explicații teologice au fost date faptului Întrupării: fie ca Revelație, fie ca răscumpărare sau îndumnezeire, sau ca act de chenoză (smerenie)...

Motivul unic al Întrupării este, însă, iubirea lui Dumnezeu față de om, pe care îl restabilește definitiv în comuniunea sa originară cu Creatorul său. Dumnezeu se mișcă din iubire spre creația Sa, acceptă nașterea după trup, fără să părăsească eternitatea Sa. Întruparea este un «act nou» în viața lui Dumnezeu”. **(Pr. prof. dr. Ion Bria)**

Pagină realizată de
Florin FLORESCU

SÎMBĂTĂ - DUMINICĂ
23-24 decembrie 1995
Inclus în nr. 305 (1364)

monitorul Sport

SECȚIUNEA B
SPORT, PUBLICITATE, DIVERTISMENT

Fotbal, Divizia Națională

"De foarte mult timp se urmărea îndepărtarea mea de la echipă!"

■ *declară Mihai Dănilă, fostul antrenor secund al Politehnicii Iași*

Fără îndoială că Moș Crăciun nu a fost deloc darnic cu antrenorul *Mihai Dănilă* în acest an. După ce a mai fost debarcat o dată din stafful tehnic al Politehnicii înaintea partidei de la Craiova, atunci cînd formația ieșeană venea după trei victorii înregistrate în tot atîtea partide, la sfîrșitul acestui sezon s-a renunțat iarăși la serviciile sale, după ce, între timp, fusese renumit antrenor secund. În mod curios, această destituire survine după ce Mihai Dănilă a trebuit datorită unor probleme familiale ale principalului Narcis Ciocîrlan, să asigure singur pregătirea Politehnicii în săptămîna premergătoare victoriei de la Sibiu. A mai urmat apoi egalul de pe teren propriu cu "U" Cluj și... vacanța. O vacantă umbrită pentru Mihai Dănilă, de decizia adoptată luni de Comitetul Executiv al Politehnicii, de destituire din funcția de antrenor secund. Cu privire la această hotărîre i-am solicitat părerea lui Mihai Dănilă, care ne-a declarat: *"Mă surprinde și nu prea această hotărîre, deoarece, în ciuda rezultatelor obținute, știu că de mult timp se urmărea îndepărtarea mea de la echipă de către domnul Gh.Nichita, în aceeași situație fiind la timpul său și profesorul Antohi. Cred că domnul Nichita, la cunoștințele vaste ale sale în domeniu, consideră că a procedat bine. Totuși, lucrurile nu stau chiar așa. Vasile Simionaș și Mihai Romilă, care și-au adus și ei contribuția la promovare prin munca depusă la echipă, nu mai sînt nici ei la Poli, Simionaș plecînd dezgustat de faptul că aceeași persoană amintită nu reușea să întrețină o atmosferă corespunzătoare la un club cu pretenții de promovare la acel timp. Performanță nu se poate face cu oameni care urmăresc numai destituiri, iar un arbitru de divizia C nu poate face față la exigențele unui club de primă ligă, indiferent de postul pe care îl ocupă. Îmi pare rău că la influențele domnului Nichita au cedat și domnii G.Ilisei și C.Humă, oameni de valoare în domeniile în care activează, dar care în fotbal au destule carențe. Nu sînt supărat de faptul că am fost schimbat ci de maniera în care s-a făcut aceasta, eu aflînd din ziare că nu mai sînt la echipă. Nu vreau să par lipsit de modestie, dar am 12 ani de experiență în care am obținut pentru Politehnica, alături de Marian Moldovan, singurul titlu de campioană națională din istorie, precum și promovarea echipei mari în prima divizie, alături de Leonida Antohi, ceea ce nu cred că este la îndemîna oricui. Oricum, eu voi rămîne același om devotat Politehnicii și, indiferent unde mă voi decide să lucrez în continuare, îmi voi face în mod onest meseria. Îmi pare rău că la Iași nu există însă dragoste prea mare pentru sport. Toți marii jucători ai orașului au ieșit din fotbal pe ușa din spate, fără a primi măcar o garoafă sau o strîngere de mînă pentru ceea ce au făcut. Aș vrea să le mulțumesc totuși suporterilor devotați care au fost alături de noi și la bine și la greu și mi-aș dori din toată inima ca Poli să evite retrogadarea în acest an, pentru a oferi o bucurie celor ce sînt cu adevărat cu inima lîngă fotbalul ieșean."*

De obicei, postul de antrenor secund este cel mai sigur la o echipă. În cazul lui Mihai Dănilă, această axiomă nu se aplică, datorită în primul rînd faptului că a avut totdeauna curajul să spună lucrurilor pe nume, devenind astfel destul de incomod... **(Ovidiu MINEA)**

Volei feminin - Divizia A

Locul nostru este pe podium!

■ *Penicilina Iași - Oțelul Tîrgoviște, Sala Polivalentă, ora 9,00.*

Odată cu etapa de astăzi, cea de-a XI-a, echipele din Divizia A de volei feminin pun punct primei părți a campionatului. Înaintea vacanței de iarnă, vom mai avea parte, însă, de cîteva meciuri foarte atractive. Derbyurile zilei vor avea loc în Capitală (unde se întîlnesc Rapid și Valrom) și la Iași, unde Penicilina va primi replica Oțelului Tîrgoviște, celelalte întîlniri avînd favorite certe.

Meciul din această dimineață, de la Sala Polivalentă, este unul din cele mai grele teste pe care elevele antrenorilor Nicu Roibescu și Aurelia Ichim vor trebui să le treacă în acest campionat. Formația tîrgovișteană reprezintă un adversar redutabil atît acasă, cît și în deplasare, fapt confirmat și de locul bun (V) pe care îl ocupă în clasament. Antrenorul Adrian Cotoranu, cel care ducea cîndva Craiova pe culmile performanței, are la dispoziție un lot valoros, cu cîteva individualități certe, precum Ioana Cotoranu (soția sa), Cristina Lakatoș, Corina Malaxia sau Eugenia Nicolae, care vor face tot posibilul să producă o surpriză la Iași. Evident, acest lucru nu va fi posibil decît dacă Penicilina va dori să facă un cadou de Moș Crăciun cui nu trebuie, ceea ce ne îndoim...

Jucătoarele noastre vin cu ascendentul moral a cinci partide consecutive (din care trei în deplasare) cîștigate, aspect ce va cîntări mult în balanța partidei. Oboseala turneului din Cupa Confederatiei Europene s-a mai estompat, așa că Tatiana Popa și colegele sale nu trebuie să accepte astăzi decît varianta victoriei. Asta cu atît mai mult cu cît un succes al nostru în acest meci, coroborat cu o victorie (previzibilă) a Rapidului asupra Valromului le va sui pe ieșence pe podiumul "de iarnă" al clasamentului, ceea ce nu-i deloc rău. Lotul nostru este valid în totalitate, cu excepția Tatianei Vahniuc, a cărei accidentare la picior necesită o perioadă mai lungă de recuperare.

Cati Covaliciuc

Programul celorlalte partide ale etapei a XI-a: Volmet București - UNIC Piatra Neamț; Rapid - Valrom; Romradiatoare Brasov - Universitatea Bacău; Dacia Pitești - Braiconf Brăila; Dinamo - Universitatea Cluj. **(Ion C. TEODOR)**

Laureații anului 1995

Primii zece sportivi ai CSM

Sfîrșiturile de an sînt totdeauna bune prilejuri de bilanț, atunci cînd se trage linia și se trec prin firul timpului toate rezultatele de peste leat. Și cum deja ne-am obișnuit cu profesionalismul instructorilor metodiști ai Clubului Sportiv Municipal, de aici am și primit primul clasament al sportivilor care au reprezentat cu cinste culorile clubului. Cum era și de așteptat, decizia privitoare la primele poziții a fost deosebit de grea, nu mai puțin de trei sportivi avînd rezultate greu de cuantificat în puncte comparabile. Astfel, titlul de vicecampioană mondială obținut de Camelia Conțu (canotaj) a fost considerat la fel de greu în balanță precum rezultatele sabrerului Alin Lupeică, obținute în etapele de Cupă Mondială, ca și cele cucerite de Constantin Frai în Grand Prix-urile de tir cu arcul. Dar iată întregul clasament:

1. Camelia Conțu (canotaj) - antrenor Valeria Cătescu, vicecampioană mondială de junioare în barca de 8+1, campioană națională de juniori, componentă a lotului național.

2. Alin Lupeică (scrimă) - antrenor emerit Iulian Bițucă, locurile II în etape de Cupă Mondială (Bulgaria și SUA), locul IV la Campionatul Mondial Universitar - Japonia, campion național de seniori, locul I în Cupa României, component al lotului olimpic pentru Atlanta '96.

3. Constantin Frai (tir cu arcul) - antrenor Mihai Alexandrescu, locul I în Grand Prix (Cipru), locul I la Campionatele Internaționale ale României, cu echipa, și locul II la individual, campion național de seniori, locul I în Cupa României, component al lotului olimpic pentru Atlanta '96.

4. Constantin Bălan (radioamatorism), locul V la C.N de stație colectivă, unde scurte, locul II la C.N. unde scurte, component al lotului național de seniori.

5. Leon Stăcescu (radiomamatorism), locul V la C.N. de stație colectivă, unde scurte, component al lotului național de seniori.

6. Adam Grecu (radioamatorism), locul V la C.N. de stație colectivă, unde scurte, component al lotului național de seniori.

7. Cătălin Cozmici (călărie) - antrenor Gioconda Pînzaru, campion național de seniori - probă completă, component al lotului național de juniori.

8. Florin Iliescu (tir cu arcul) - antrenor Mihai Alexandrescu, campion național de seniori în aer liber, individual și pe echipe, component al lotului național de seniori.

9. Ioan Lungu (tir cu arcul) - antrenor Mihai Alexandrescu, campion național de seniori în aer liber, individual și pe echipe, component al lotului național de seniori.

10. Mihaela Frai (tir cu arcul) - antrenor Mihai Alexandrescu, campioană națională de senioare în sală, locul II la C.N. cu echipa, componentă a lotului național de senioare. **(Silviu HOROBEȚ)**

PANORAMIC

Pentru calificarea la Campionatul European

Tricolorii au primit cîte 82.000 de dolari și o icoană

Ieri a avut loc premierea echipei naționale de fotbal a României, pentru calificarea la turneul final al Campionatului European din Anglia. Dintre jucători, au fost prezenți: Hagi, Stelea, Lăcătuș, Prodan, Gh. Popescu, Lupescu, Dumitrescu, D. Munteanu, Doboș, V. Moldovan, Mihali, Vlădoiu, Lupu, A. Ilie, Gîlcă, Stîngă și Militaru. Premierile s-au făcut în funcție de numărul de partide susținute în preliminarii (cei care au jucat 60 % din timpul total, au primit cîte 82.000 de dolari). Doisprezece jucători au primit suma întreagă, restul fiind premiați eșalonat, în funcție de contribuția fiecăruia. Pe lîngă cecuri, tricolorii și selecționerul Anghel Iordănescu au primit cîte o icoană de lemn. Cu toate eforturile reporterilor, oficialii federației au refuzat să dezvăluie sumele exacte primite de fotbaliști. "Nu vă pot spune sumele, ele sînt confidențiale" a declarat trezorierul FRF, Marian Albu. După calificarea în sferturile de finală ale Campionatului Mondial din SUA (1994), titularii din reprezentativa României au primit cîte 125.000 de dolari.

Din cauza unei accidentări la genunchi

Overmars va lipsi de la Campionatul European

Naționala de fotbal a Olandei va participa la Campionatul European din Anglia fără mijlocașul echipei Ajax, Mark Overmars, accidentat la genunchiul stîng. "El va fi indisponibil pentru tot restul sezonului, din cauza unei rupturi de ligamente" au declarat surse ale spitalului din Amsterdam. În vîrstă de 22 de ani, Overmars s-a accidentat în timpul meciului de campionat pe care Ajax l-a susținut miercurea trecută, cu Doetinchem (1-0). Considerat jucător de bază atît la Ajax, cît și la echipa reprezentativă, Overmars se află la prima accidentare serioasă din cariera sa.

Spania, etapa a XVIII-a

Deportivo cîștigă prin hat-trick-ul lui Bebeto

Într-o partidă contînd pentru cea de-a 18-a etapă a campionatului Spaniei la fotbal, Deportivo La Coruña a învins, pe teren propriu, formația Real Madrid cu scorul de 3-0 (3-0). Toate golurile gazdelor au fost înscrise de brazilianul Bebeto în minutele 13, 42 și 43. În urma acestui rezultat Real Madrid se află pe locul 7, cu 28 de puncte, iar Deportivo La Coruña pe locul 8, cu 27 de puncte. Pe primul loc se află Atletico Madrid - cu 42 de puncte, urmată de Espanyol Barcelona - 38 de puncte și CF Barcelona - 35 de puncte. În clasamentul golgeterilor, pe primul loc este Bebeto (Deportivo La Coruna) - 16 goluri, urmat de Predrag Mijatovic (FC Valencia) - 13 goluri și Juan Pizzi (Tenerife) - 11 goluri.

La Buenos Aires

Argentina surclasează Venezuela

Reprezentativele Argentinei și Venezuelei s-au întîlnit joi la Buenos Aires într-un meci amical. Partida s-a încheiat cu scorul de 6-0 (5-0) în favoarea jucătorilor argentinieni. Golurile au fost înscrise de Juan Snaider în minutele 2 și 32, Gustavo Lopez în minutele 18 și 28, ambele din penalty, Rodolfo Cordoso în minutul 24 și Javier Netto în minutul 83.

În cazul suprimării taxelor de transfer

Cluburile vor putea fi acuzate de evaziune fiscală

Fostul președinte al clubului Borussia Dortmund, Reinhard Rauball, a avertizat puterile fotbalistice europene să fie pregătite pentru ziua în care taxele de transfer vor fi suprimate complet. Decizia Curții Europene de Justiție în cazul Bosman le permite jucătorilor să se transfere în străinătate fără ca fostul club să primească o taxă de transfer. Deocamdată, această hotărîre nu afectează cluburile din aceeași țară. Rauball consideră în curînd taxele nu se vor mai plăti deloc. "Nu are nici un sens să ne plîngem de decizia luată în cazul Bosman. Ea există și trebuie acceptată. Trebuie să ne gîndim la consecințe" a mai spus Rauball, care a apărat-o cu succes pe sprintera germană Katrin Krabbe în lupta sa pentru ridicarea suspendării. Fotbaliștii sînt gata să profite de pe urma deciziei forului judiciar. Tot ce au ei de făcut acum este să se transfere "de formă" la un club din străinătate, pentru a reveni după o scurtă perioadă în țara din care a plecat, la echipa preferată. "Deocamdată se poate face acest lucru. Dar autoritățile fotbalistice ar putea să introducă o reglementare prin care un jucător să fie obligat să joace cel puțin 15 luni la o echipă sau ceva asemănător" a declarat Rauball. Există însă o problemă - existența taxei pe valoare adăugată (TVA). "Aceasta se plătește cînd un fotbalist este achiziționat de o echipă contra unei sume de transfer". În cazul în care fotbalistul recurge la manevra sugerată de german, atunci suma de transfer nu mai există, nici TVA-ul nu se mai plătește, ceea ce ar putea fi considerat de autoritățile financiare drept evaziune fiscală.

Clasamentele tenisului românesc

Biroul federal al Federației Române de Tenis a stabilit topul celor mai valoroși sportivi în anul 1995: **Masculin:** 1. Adrian Voinea; 2. Dinu Pescariu; 3. George Cosac; 4. Remus Farcaș; 5. Andrei Pavel. **Feminin:** 1. Ruxandra Dragomir; 2. Cătălina Cristea; 3. Raluca Sandu; 4. Oana Golinbioschi; 5. Alina Tecșor și Mira Radu. Cea mai spectaculoasă ascensiune în clasamentul WTA: Raluca Sandu. Cea mai spectaculoasă revenire în clasamentul ATP: Dinu Pescariu. Antrenorul anului a fost desemnat Florin Segărceanu.

Schi alpin - Cupa Mondială

Slalom masculin

Tomba cîștigă și la Kranjska Gora

Italianul Alberto Tomba a triumfat ieri în proba masculină de slalom, disputată pe pîrtia de la Kranjska Gora, în Cupa Mondială la schi alpin. După cele două manșe, Tomba a fost cronometrat în 1'36"84, fiind urmat de Jure Kosir (Slovenia), la 21 de sutimi și de Sebastien Amiez (Franța), la 59 de sutimi. Italianul se află la cea de-a 46-a victorie în Cupa Mondială, performanță care îl situează pe locul al doilea în clasamentul "all time" al competiției, după suedezul Ingemar Stenmark - învingător în 89 de probe în perioada 1970-1980. "Este o izbîndă mare, dar eu nu sînt prea fericit. S-au întîmplat prea multe lucruri în ultimele 24 de ore" a declarat Tomba, referindu-se la episodul neplăcut petrecut joi, pe aceeași pîrtie, în proba de slalom uriaș. Organizatorii au decis repetarea concursului, întrerupt din cauza ceții. Doar 12 schiori reușiseră să parcurgă traseul, printre care și Tomba, situat al doilea după clasamentul provizoriu. După decizia de a anula primele rezultate, italianul a boicotat concursul. "Unii oameni nu îmi înțeleg reacțiile. Ei nu realizează că eu încerc să apăr schiul, iar ceea ce fac nu este numai pentru binele meu" a adăugat Tomba. În clasamentul general al Cupei Mondiale continuă să conducă norvegianul Lasse Kjus, locul 5 în proba de ieri: 1.Lasse Kjus (Norvegia) - 785 p; 2.Michael Von Gruenigen (Elveția) - 498 p; 3.Hans Knaus (Austria) - 377 p; 4.Alberto Tomba (Italia) - 356 p; 5.Fredrik Nyberg (Suedia) - 317 p; 6.Luc Alphand (Franța) - 296 p.

Slalom feminin

Wiberg - a 12-a victorie în "Circul Alb"

Schioarea suedeză Pernilla Wiberg a cîștigat ieri proba de slalom, disputată la Veysonnaz, în Cupa Mondială. Clasată a 13-a după prima manșă, Wiberg a reușit timpul total de 1'14"42, devansîndu-le pe Urska Hrovat (Slovenia) - 1'14"72 și pe Kristina Andersson (Suedia) - 1'14"73. În vîrstă de 25 de ani, Wiberg a obținut ieri cea de-a 12-a victorie în "Circul Alb". "Nu mi-am putut imagina că voi cîștiga această probă. Am concurat relaxată în manșa a doua. Este cel mai frumos cadou de Crăciun pe care mi-l puteam face" a declarat învingătoarea. Deși nu a concurat la Veysonnaz, austriaca Alexandra Meissnitzer își păstrează locul 1 în clasamentul general al Cupei Mondiale: 1.Alexandra Meissnitzer (Austria) - 488 p; 2.Anita Wachter (Austria) - 463 p; 3.Martina Ertl (Germania) - 433 p; 4.Katja Seizinger (Germania) - 413 p; 5.Michaela Dorfmeister (Austria) - 349 p; 6.Picabo Street (SUA) - 328 p.

FRESCO®
MADE ÎN ITALY
str. Aleea Rozelor nr. 8,
sc. B, et. 2, ap. 12
Tel./Fax: 032 - 132607

vă oferă
vitrine și lăzi frigorifice
pe care vă invită să le admirați la magazinele
NEST, 7B, Hala Centrală, Moldova, S.C.T. Moldova, Capitol Pres, Unic și Pescăruș.
OFERTA NOASTRĂ ÎNGHEAȚĂ ORICE CONCURENȚĂ!

Cu ocazia Sărbătorilor de Crăciun și a Anului Nou,
Casa Bolta rece
urează "boltagiilor" și celor care vor deveni "boltagii", sărbători fericite și
La Mulți Ani!
Str. Rece nr. 2. tel. 112567

DECAR srl
en gros
din stoc
PORTOCALE
import Grecia
marca Gillas,
soiul Navels,
dulci, aromate și suculente,
mărimea 4/8.
calitate extra !
Prețuri avantajoase,
negociabil la fața locului,
în funcție de cantitate.
Bd. Chimiei nr. 35 bl. F1-2,
tel. 032/176610,
zilnic, orele 8,00-17,00

Sărbători Fericite !
Compania de Turism NET

PUBLICITATE

AGENDA OMULUI DE AFACERI

CLAVAGET SRL

oferă prin magazinele sale
din incinta COAFOR - Piața Unirii
și COAFOR - "Super Copou"
Produse COLGATE-PALMOLIVE, FARMEC, FA
Produse electronice și electrocasnice
PREȚURI FĂRĂ CONCURENȚĂ!!
Tel. 213362

Log-Soft s.r.l.

Calculatoare SALIENT, garanție 3 ani
Imprimante EPSON, SEIKOSHA
Fax-uri și copiatoare
Consumabile

Iași, str. Anastasie Panu 2A
telefon 032-211130, fax 032-137766

TOP SUN SRL

vinde en gros la prețuri fără concurență

• vopsea păr Loncolor • dizolvant lac unghii • soluție permanent la rece
• produse COLGATE-PALMOLIVE și FARMEC Cluj
• produse cosmetice import "La femme" și Collection 2000 Anglia
• deodorante DENIM, IMPULSE, REXONA, FA, 8x4
• șampoane • rujuri • lacuri unghii • pudre • fixative etc...

Ștr. Păcurari nr. 156 B. Tel. 032/213482

CABINET OBSTETRICĂ-GINECOLOGIE
Viața medicală

● asigură consultații de obstetrică-ginecologie
● tratamente ● mici intervenții (chiuretaje)
● analize ● sexologie

Podu Roș, str. Țutora 4, sc. E, ap. 1, tel. 122034.
Program: zilnic 13,00-19,00, sîmbătă 9,00-17,00.
Contact: Dr. Alexandra Ovănescu, Dr. Masheh Osama

ALFA CIVIC

distribuie
scule, dispozitive, unelte, accesorii
BOSCH, MAKITA, METABO, STAYER, FELISATTI, FIAC, P.G.M., AQUAPOMPE

Tel. 032 / 137613

ELECTRIC PULS SRL

oferă prin magazinul TELE-TEK
deschis în str. Sf. Lazăr,
o gamă largă de
CARCASE TEKO
componente și subansamble electronice, sisteme de alarmă auto și pentru imobile etc.

Telefon 230059

NATIONAL PROTGUARD
Filiala Iași

servicii de pază și protecție

Hotel Unirea, camera 1204, tel. 117105, 211463
Contact: Iulian Florea, Director economic

COMITEL SRL

oferă și instalează
echipamente PANASONIC
centrale telefonice, telefaxuri,
audio-video
instalații pentru aer condiționat

Iași - Bd. Copou nr. 3, parter - cam. 2
Tel. 032-210054; 213375

ROTHERM SRL

oferă și instalează echipamente pentru încălzire centrală și condiționare a aerului, import Italia, reprezentant al firmelor:

FERROLI - microcentrale și cazane de încălzire (gaz metan și motorină
- calorifere din fontă și aluminiu;

DAB - pompe de circulație, hidrofoare;
Service în garanție și post garanție.

PREȚURI MINIME PENTRU UN CONFORT MAXIM !
Tel./Fax 032/175105

CENTRUL COMERCIAL IULIUS

Amplasat în centrul financiar și de afaceri al orașului, vă oferă spre închiriere spații pentru:
★ reprezentanță
★ activitate comercială en gros și en detail
★ depozitare

Str. Ghica Vodă 3D, Iași - 6600 (Centrul Civic)
☎ 032/210645; 214480

CHALLENGER

vinde:
Copiator NASHUA 5120 A3,
20 copii/minut,
preț copie - 9 LEI.
PREȚ 2.300.000 LEI !!!

Tel. 032/211617, 117981 FAX 032/211617

PETRA SRL

societate mixtă româno-germană
desface prin **Magazinul SUNSHINE:**
• componente electronice și aparatură import Germania
• proiectoare, lămpi și becuri cu halogen
• transformatoare toroidale în gama 15VA ÷ 5000VA
• consumabile
• agende electronice
• calculatoare de birou

str. Anastasie Panu 2A, tel. 032/125808, fax: 032/221281

GHEZACO SRL

vinde din stoc și la comandă:

● rulmenți, cuzineți, curele pentru autovehicole și întreaga gamă de mașini agricole
● piese auto DACIA import

Str. Eternitatea nr. 35, telefon 174381

RUEDAS SRL
PIESE AUTO IMPORT

din stoc și la comandă

OFERTĂ SPECIALĂ DE IARNĂ:
• bujii, bujii incandescente, filtre motorină și ulei
• cauciucuri, baterii, antigel import, curele

Ieftin și bun!
Str. Armeană 5, tel. 032/112239

SIMONA SNC
OFERĂ EN GROS

• Vinuri 1/1 - Băbească neagră, Fetească regală, Tămîioasă Românească, Galbenă de Odobești, Vermut
• Vinuri spumante - Haret, Afrodita, Perla Vrancei, Bucium, Vincon-șampanie
• Vodcă, Rom, Lichior, Alcool sanitar și rafinat, Cognac, Secărică, Rachiu l bere Zimbru 1/2, 1/1 - tip Pils, Moldova
• Zahăr, orez • dulciuri, cafea, alune, conserve
• Țigări - Carpati, LM, Assos

Depozit: Str. Milcov 2 (Piața Al. cel Bun, Pasaj cale ferată)
Tel. **032/251553**, Program: 8-22 (inclusiv sîmbăta și duminica)

LACHI & Co

vinde en gros

• vin la litru, vin spumos, vin la 3/4 l • 12 sortimente lichior, secărică, cognac, vodcă, rom, vodcă, rom, rachiu, alcool rafinat
• bere, adaos comercial 2% • băuturi răcoritoare
• detergent
• șampanie • zahăr (Roman)
• produse zaharoase (Roman), cu un adaos comercial de 0%.

Transport gratuit!

✓ Șos. Bîrnova nr. 4 (lîngă Restaurantul "Trei Sarmale"). Tel./fax 223928
✓ în spatele alimentarei din cartierul Mircea cel Bătrîn

MOLDROM SA

import - export
materii prime, laminate din oțel
și materiale de construcții

Str. Tătărași nr. 57, tel./fax 173025, 172799, 270499
Contact: Constantin Badea, Director executiv

TOFAN GRUP SA
Filiala Iași

comercializează
anvelope și camere auto

Str. Ghica Vodă 1B (demisol), tel. 114782
Contact: Cornel Arcip, Director

REXIM SRL
VINDE

● ȚIGĂRI: L&M, Winchester, Monte-Carlo
● VODCA
● ROM
● LICHIOR
● VINURI
● ȘAMPANIE

Str. Tătărași nr. 68
(vis-a-vis de Piata Chirilă)

IRSIDO SRL

vă oferă en gros
● rechizite de birou (bibliorafturi, caiete mecanice, mape, dosare, capsatoare, perforatoare, seturi de birou) produse ESSELTE - Franța
● articole de scris (pixuri, pixuri ceramice, stilouri, creioane mecanice, evidențiatoare, markere), produse SCHNEIDER - Germania și MICRO - Corea
● hîrtie xerox, hîrtie calc, indigouri

Str. Toma Cozma nr. 7A, tel. 144255

BERTO IMPEX SRL

TELEFOANE CELULARE
■BENEF●N▶

4 MODELE

Iași, Hotel TRAIAN, cam. 402; tel./fax: 032-211114

LIVIUS

- ***Calculatoare SALIENT (garanție 3 ani)***
- ***Imprimante (ace/jet/laser/color)***
- ***Plottere și cutter-plottere ROLAND***
- ***Programe de contabilitate CIEL***
- ***JURIST-PC: colecție de legi***

str. Fătu 1A, tel/fax:032/11.22.21

SC VIBLANC SA

vinde
• Frigidere "Arctic":
- 240 l = 580.000 lei
- 180 l = 515.000 lei
- 140 l = 425.000 lei
• Aragaze Satu - Mare
- 4 ochiuri - 310.000 lei
- 5 ochiuri - 395.000 lei
• Congelatoare "Arctic":
- 210 l = 795.000 lei
- 160 l = 695.000 lei
- 120 l = 570.000 lei
• Combine frigorifice - 230 l = 745.000 lei
• Lăzi frigorifice "Arctic" - 113 l = 550.000 lei

Produsele au garanție 12 luni.
Tel. 032/14.22.89; 032/14.80.19

CRISS GROUP SRL

vinde en gross
● băuturi: vodcă: PERFECT, FIRIZA, SATRA, CLUB 22
rom: PIRAT, COMOARA
lichioruri (15 sortimente)
● țigări ● paste făinoase ● dulciuri
● conserve: carne, pește ● margarină
● produse cosmetice ● detergenți

Bd. Poitiers 14, Centrul comercial Euromarket, tel. 251759

VÎNZĂRI

Vindem hîrtie ziar neutilizată în procesul de producție, ce poate fi folosită ca ambalaj. Preț 910 lei/kg. Rel. la tel. 230060.

"AVICENA COMPUTERS" DISTRIBUITOR LEXMARK/IBM
NUMAI DE SĂRBĂTORI PREȚURI PROMOȚIONALE!
Imprimantă INKJET COLOR IBM 4076 II C - 1350000 lei
Imprimantă LASER IBM WINWRITER 200 - 17500000 lei
TVA inclus!
Str. Ștefan cel Mare 10 - Iași.
Tel/Fax 032/213047.

Oferim hîrtie ambalaj uz general și hîrtie ambalaj specială (pentru preparate și carne).
Tel. 116864, 116370.

■ **Vînd masină gogoși, productie SUA, absolut nouă, capacitate 400 buc./h. Pret - 5 milioane lei. Telefon 131875. (826536)**

■ **Vînd haine blană nutrie, noi, modele și culori diferite, cojoc bărbătesc import, mărimea 46-48, nou, preturi convenabile. Relatii la telefon 144970. (826493)**

■ Vînd flaut marca "Rignafone". Telefon 171861, după orele 16,00. (826412)

■ Vînd palton blană mărimea 48-50, damă, pick-up nou si două boxe 2x15 W; preturi avantajoase. Telefon 175435. (73372)

■ Vînd vin alb nobil. Telefon 1155701. (73374)

■ Vioară 1/1, 3/4 Stainer, metode vioară, calorifere electrice cu termostat. Telefon 177676. (73004)

■ Vînd două perechi ghete albe cu patine. Telefon 140394. (73390)

■ Vînd pui Boxer alb, deosebit (5 luni). Telefon 170558. (73394)

■ Vînd calculator HC 2000 cu monitor, vioară. Telefon 111643. (70164)

AUTO MOTO

SC RUEDAS SRL, magazinul din str. Armeană nr. 5, vă oferă *PIESE AUTO IMPORT - noi*. Tel. 032/112239.

■ **Vînd ARO 10.4x4 nou, model deosebit. Telefon 271891.**

■ **Vînd Daewoo Cielo GLE AC, 8000 km, alb Casa Blanca. Pret - 23.000.000. Telefon 131875, între orele 18,00-23,00. (826537)**

■ **Vînd Dacia 1310 Break nouă și Dacia Ungaria 1310, fabricatie 1989. Relatii la telefon 033/739081. (637819)**

■ Vînd far stînga-fată pentru automobil Opel Rekord, model 1981-1983, Bosh. Pret fix - 400.000 lei. Relatii 158740, după orele 17.00. (73375)

■ Vînd piese auto: pentru Skoda S100 - pivoti fuzetă, garnitură chiuloasă, elementi filtru ulei, toate noi si alte piese putin folosite (radiator apă, motoraș încălzire, stergător parbriz, axă planetară) etc. Telefon 166331. (70156)

■ Vînd ARO 244 D, vechime 4 ani, motor Brasov, bord C.N., roti J.N., 12 milioane, negociabil si remorca Grivita Rosie Bucuresti, an fabricatie 1994, 1,5 tone, 1,70 ml lătime, 2,65 ml lungime, 2,8 milioane, negociabil. Telefon 764547; 761710. (70160)

ELECTRONICE

ROBOȚI TELEFONICI. Tel. 270039

Vînd televizor AN Sirius (fabricat 1994), diagonala 51, carcasă plastic. Preț 250.000 lei. Telefon 171441.

■ Vînd televizor color ALFA, diagonala 61 cm, fără telecomandă, functionare foarte bună, pret fix - 300 mii lei. Telefon 149622. (73353)

■ Vînd televizor color, diagonala 56, pret fix - 250.000 lei, telecomandă Blaupunkt, infrarosu, 12 canale, 40.000 lei. Telefon 211442. (70151)

CASE - TERENURI

SUNAȚI ACUM

AGENȚIA CASTER
• tranzacții imobiliare (case, terenuri)
• intermediem vînzări, închirieri și schimburi de case, apartamente și terenuri.
Înscrierea în baza de date și reclamă (presă și radio) gratuită.
Ofertă actualizată permanent pe computer.
Perfectarea actelor în regim de urgență.
Pentru informații suplimentare sunați acum la tel. **142110/106**, între orele 9,00-14,30 și 16,00-19,00.
Hotel Unirea,

Vînd 1 ha pădure salcîm la Trifești Iași. Relații la telefon 034-130188

AGENȚIA CASTER
vinde
vilă 10 camere, parter + 2 etaje, în zona Țicău, amplasare de excepție.
Pentru informații suplimentare sunați la tel. **142110/106**, între orele 9,00-14,30 și 16,00-19,00.
Hotel Unirea, cam. **106.**

AGENȚIA CASTER
vinde
apartament cu 2 camere semidecomandate, str. Ciric, preț 17 milioane lei, negociabil.
Pentru informații suplimentare sunați la tel. **142110/106**, între orele 9,00-14,30 și 16,00-19,00.
Hotel Unirea, cam. **106.**

AGENȚIA CASTER
vinde
apartament de lux în Pașcani, 5 camere duplex, 120 mp, mobilat modern, semineu, scară interioară - stejar masiv, bucătărie echipată, lambriuri de cireș masiv, 4 balcoane și alte îmbunătățiri, preț 17 mii S.
Pentru informații suplimentare sunați la tel: **142110/106**, între orele 9,00-14,30 și 16,00-19,00.
Hotel Unirea, cam. **106.**

AGENȚIA CASTER
vinde
terenuri în zone bune, diverse utilizări.
Prețuri avantajoase.
Pentru informații suplimentare sunați la tel. **142110/106**, între orele 9,00-14,30 și 16,00-19,00.
Hotel Unirea, cam. **106.**

■ Vînd apartament 2 camere, în Slănic Moldova, pret negociabil. Relatii la telefon 034/342003. (826454)

CUMPĂRĂRI

Cumpărăm și închiriem garsoniere, apartamente, case, terenuri, spații comerciale, spații producție.
Tel. 142110/106.
Agenția CASTER.

AGENȚIA CASTER
cumpără
apartament 2-3-4 camere, în zonă centrală - semicentrală, maxim 40 milioane lei, în funcție de amplasare, starea apartamentului și confort.
Pentru informații suplimentare sunați la tel. **142110/106**, între orele 9,00-14,30 și 16,00-19,00.
Hotel Unirea, cam. **106.**

AGENȚIA CASTER
cumpără
apartament 3 camere, în Podu Roș (se acceptă în stare degradată), exclus parter.
Pentru informații suplimentare sunați la tel. **142110/106**, între orele 9,00-14,30 și 16,00-19,00.
Hotel Unirea, cam. **106.**

AGENȚIA CASTER
cumpără
apartament cu 1 sau 2 camere, la un preț maxim de 20 milioane lei.
Pentru informații suplimentare sunați la tel. **142110/106**, între orele 9,00-14,30 și 16,00-19,00.
Hotel Unirea, cam. **106.**

AGENȚIA CASTER
cumpără
casă cu 3 - 4 camere + 250 mp teren în zonă bună și liniștită, maxim 80 milioane.
Pentru informații suplimentare sunați la tel. **142110/106**, între orele 9,00-14,30 și 16,00-19,00.
Hotel Unirea, cam. **106.**

AGENȚIA CASTER
caută spre închiriere
spațiu comercial în Iași, zonă centrală sau semicentrală, în suprafață minimă de 50 mp.
Pentru informații suplimentare sunați la tel. **142110/106**, între orele 9,00-14,30 și 16,00-19,00.
Hotel Unirea, cam. **106.**

■ Cumpăr cărți pentru Anticariat. Mă deplasez. Telefon 270076. (826396)

■ Cumpăr urgent un apartament cu trei-patru camere, etaj inferior, cu telefon. Telefon 220650, după orele 16,00.

■ **Cumpăr apartament cu 2 camere decomandate, preferabil zonele: Tătărași, Oancea, Păcurari, Autogară, Podu Roș. Relatii la telefon 172557/119, între orele 14,00-18,00.**

INCHIRIERI

AGENȚIA CASTER
caută spre închiriere
casă în București, cu spațiu pentru birouri în suprafață de 80-100 mp, cu 1(2) dormitoare și cu telefon.
Pentru informații suplimentare sunați la tel. **142110/106**, între orele 9,00-14,30 și 16,00-19.00.
Hotel Unirea, cam. **106.**

AGENȚIA CASTER
caută spre închiriere
apartament cu 2 sau 3 camere, situat în Centrul Civic, etajele 1 sau 2, preț avantajos.
Pentru informații suplimentare sunați la tel. **142110/106**, între orele 9,00-14,30 și 16,00-19,00.
Hotel Unirea, cam. **106.**

■ Caut urgent garsonieră spre închiriere. Vineri, 22 decembrie și sîmbătă, 23 decembrie răspund la numărul de telefon 115836. (73386)

SCHIMBURI

■ Schimb două apartamente a cîte 2 camere, confort I, pe aceiași scară, pentru apartament cu 3 camere, confort I și garsonieră confort I sau II sau casă și curte, variante. Telefon 175435. (73373)

DECESE

Cu nemărginită durere și în veci nemîngîiați soția Lenuța, Daniela fiică, ginerele și nepoata, fratele și surorile, precum și rudele apropiate anunță cu durere moartea fulgerătoare a celui care a fost un soț iubitor, tată și bunic, locotenent colonel rezervă
IACOB DUMITRU
în vîrstă de 69 de ani. Înmormîntarea va avea loc pe data de 23.12.1995 la orele 12.oo la cimitirul Eternitatea în capela căruia este depus. Dumnezeu să-l ierte.

Soțul, fiii, nurorile, nepoții și rudele apropiate anunță cu durere, încetarea din viață a dragei lor
MOLDOVANU VALENTINA,
65 ani.
Te vom păstra în amintire cu aceeași dragoste, cît vom trăi. Dumnezeu să te odihnească în pace.

Familia Șerban Sergiu și familia Drăgan Andrei anunță cu nemărginită durere stingerea fulgerătoare din viață a celui ce a fost col. MAp(r)
ȘERBAN NICULAI
74 ani.
Înmormîntarea va avea loc sîmbătă, 23 decembrie 1995, orele 12,00, la cimitirul Sfinții Petru și Pavel. Dumnezeu să-l ierte și să-l odihnească în pace.

Marius soț, Andreea fiică, tatăl, socrii și rudele apropiate anunță cu profundă durere trecerea în neființă a dragei lor
DANA
la frageda vîrstă de 28 ani.
Înmormîntarea are loc miercuri 20 dec. 1995 ora 12.oo la cimitirul "Sf. Vasile". Flori și lacrimi pe tristul ei mormînt.

CONDOLEANȚE

■ Familia medic veterinar Movileanu Neculai regretă cu mare durere în suflet, moartea neașteptată a mătușii lor FRUNCA VIRGINIA, din Pașcani. Transmite sincere condoleanțe verișoarelor. Dumnezeu să o ierte. (826562)

Colectivul Centrului de Transfuzii sînge Iasi este alături de colegul Onofrei Virgil la greaua pierdere suferită prin decesul mamei.

Colectivul de salariați din cadrul SC "Elco" SA Iași sînt alături de d-ul Tărăboanță Ioan - FRE Iași la greaua pierdere suferită și-l asigură de întreaga lor compasiune.

Colectivul Autobazei FRE Iași transmite sincere condoleanțe d-lui director TĂRĂBOANȚĂ IOAN în greaua pierdere pricinuită de dispariția tatălui.

Lucia și Bogdan Bîrleanu transmit cele mai sincere condoleanțe familiei Daria și Florentin Dumitrache la ireparabila pierdere a tatălui.

Sincere condoleanțe colegului Vasile Crețu din partea colegilor pentru decesul tatălui
ȘTEFAN CREȚU.
Dumnezeu să-l ierte.

Colegii din cadrul Serviciului Bilanțuri de la DGFPCFS Iași sînt alături de colega lor Neculăieș Carmen, în aceste momente grele cauzate de pierderea bunicii.
Sincere condoleanțe.

Locatarii din blocul B5 - Copou sînt alături de d-na Iacob Elena la marea durere suferită prin decesul soțului.
Sincere condoleanțe.

Familia Hreapcă Constantin regretă dispariția fulgerătoare a celui care a fost
IACOB DUMITRU.
Sîntem alături de familia îndurerată și transmitem sincere condoleanțe.
Dumnezeu să- ierte.l

Familia Bordeianu Constantin se alătură marii dureri a profesorului Șerban Sergiu, Rica și Alexandru la moartea tatălui și bunicului,
col. (r) ȘERBAN NICULAI.
Dumnezeu să-l ierte și să-l odihnească în pace.

COMEMORĂRI

■ **Nuta (Savinca) - sotie, Claudiu - fiu, cu aceeași durere, anunță că astăzi, 23.12.1995, se împlinesc 3 ani de cînd ne-a părăsit pentru totdeauna cel ce a fost un sot și un tată deosebit, profesor MIHAI (EMIL) GĂLĂTEANU. Te vom plînge mereu și veșnic vei fi în inimile noastre. (73393)**

Cu aceeași nespusă durere și care va rămîne mereu în sufletele noastre, familia anunță că pe 23 dec. 1995 se împlinește un an de la dureroasa despărțire de cel ce a fost
ing. ȘERBAN GHEORGHE,
Comemorarea și slujba religioasă ptr. odihna sufletului său s-a făcut la cimitirul "Eternitatea", biserică și domiciliul familiei. Dumnezeu să-l odihnească în pace.

Un an de cînd sprijinul și fericirea noastră, neasemuitul tată și soț
prof. IOAN NAZARE
ne veghează cu aceeași dragoste din lumea veșniciei.
Dacă nu l-am simți cu noi, ne-am rătăci în pustiu.
Sfîșiate de dor, Lucia și Loredana.
Dumnezeu să aibă grijă de minunatul său suflet.

La cumpăna dintre ani și dintre gînduri, acum un an, neprețuitul nostru frate și unchi,
prof. IOAN NAZARE
a ales drumul veșniciei, alături de minunata noastră mamă ILEANA CARARE - NAZARE.
A lăsat în urmă pustiul și dorul care ne arde.
Dumnezeu să-i odihnească în Împărătia Sa.
Eugen, Carmen, Livia, Traian.

Astăzi este ziua ta scumpa noastră mamă
EUGENIA BALOȘESCU
și nimeni nu ne mai așteaptă acum în prag!
Este prima ta absență.
An de an, sărbătoarea fetelor tale era dată de prezența ta, de ziua ta, minunata noastră mamă, ce ne-ai dat viață, lumina și crez.
Ce înseamnă pentru noi acum acasă?
Cum putem trăi cu atîta dor de tine?

O lacrimă de suflet omului de noblețe care a fost
prof. IOAN NAZARE
la un an de la plecarea sa la vremea colindului dintre noi.
Colonel Gheorghe Șoană.

MULȚUMIRI

Grădinița specială a Școlii ajutătoare cu Casă de Copii mulțumește sponsorilor care au adus bucurie copiilor cu ocazia Serbării Pomului de Crăciun: d-nei Ioana Olărescu, d-lui Titi Botezatu și Fundației Filocalia, Renașterea, SC Central SRL, SC Top Reclama SRL.

Sincere și alese mulțumiri familiei Ursu Gabriel și erica de la SC "MAIAMI-SUN" SRL pentru sponsorizarea Creșei nr. 6 cu ocazia pomului de Crăciun.

OFERTE SERVICII

NU EZITAȚI!
SC **ALSOC** SRL
Str. Sf. Andrei nr. 4 (lîngă biserica Sf. Mina)
Farmacia FARMAVITA
pentru sănătatea dvs.
Program zilnic: 9.00-19.00
Sîmbăta și duminica: 9.00-14.00.
Telefon **112043.**

Farmacia "SALVIA" din str. Cuza Vodă **nr. 1**, tel. 210340 anunță următorul program cu ocazia sărbătorilor de iarnă:
26 dec. - orele 8.oo-12.oo
2 ian. - orele 8.oo-12.oo.

Rebobinare difuzoare, orice tip. Ofer garanție. Str. N. Iorga 22, cămin Tepro nr. 2, et. IV, camera 403.

INTERFON DE ACCES CU CARTELĂ
pentru siguranța scării blocului.
ELECTRA SRL
Telefon: 032-126276
Sărbători fericite!

Ailioaie - medic primar - doctorul familiei permanent. Tel. 25.11.17.

COMPANIA DE TURISM NET
Excursii în:
TURCIA
03.01.1996
Tabere
Borsec, Lacul Roșu, Sovata, Tușnad, Sinaia, Sîngeorz Băi, Piatra Neamț
(locuri limitate):
3-7.01.1996
Asigurăm transport *GERMANIA* și *FRANȚA* și asistență obținere viză pentru *FRANȚA*.
Casa Modei -mezanin
Telefon **117596.**

SERVICII MEDICALE MOBILE
(asistență medicală la domiciliu; consultații medicale; prescriere de rețete în regim compensat; recomandări și investigații paraclinice; tratament de urgență; asigurarea transportului și internării în caz de necesitate)
CORPO-SAN
vă ajută!
Sunați la telefon
113130/569
zilnic, între orele 7,00-23,00.
Prin contract asigurăm asistență medicală angajaților societăților comerciale.

Transport marfă și persoane cu Break Diesel, 145 lei/km.
Telefon ***129995*** sau ***141464***.

■ Inginer, autorizat, repar televizoare color orice marcă, diverse adaptări. Telefon 250915. (332685)

■ Traduceri legalizate, limba engleză, Cuza Vodă 38. Telefon 112201. (827915)

■ Transport marfă cu microbuz VW, orice distanță, 1t, 240-300 lei/km, 8000 lei/h în oraș. Decontare legală. Telefon 211673.

■ Inginer, repar mașini de spălat (automate sau obișnuite), storcătoare, uscătoare de rufe, mașini de spălat vase, mașini de cusut, aspiratoare, alte aparate electrocasnice. Telefon 233216, după ora 17,00. (827984)

■ Economist pensionar, efectuez lucrări de contabilitate. Telefon 125964. (73520)

■ Inginer, repar televizoare color și alb-negru. Sonor TLM. Telefon 128356. (73382)

LOCURI DE MUNCĂ

Societate comercială angajăm ***vînzătoare cu experiență*** pentru raionul ***"Salamuri-Brînzeturi"***. Informații la telefon **212050**, **211808**, între orele *8.00-16.00.*

■ Liceul "C. Negruzzi" organizează în ziua de 4 ianuarie 1996, concurs pentru ocuparea unui post de laborant pentru laboratoarele de chimie și biologie. Relații suplimentare la secretariatul liceului. Telefon 210510. (73399)

FELICITĂRI

Andrei Platon și familia urează
"La Mulți Ani!"
cu sănătate, bucurii și prosperitate colectivului Grădiniței 20 Iași, mai ales doamnelor educatoare **Onicăi** și **Bărbieru** cu ocazia Sfintelor Sărbători.

■ **Singurul lucru ce contează în viață e ca niciodată să nu te declari învinsă și după fiecare lovitură să mergi de la capăt și să zîmbești celor care te-au jignit ca să nu vadă că suferi. "La mulți ani" oentru Alina Trofin de la Ana-Maria. (73397)**

■ **A iubi înseamnă a suferi. Și cum mulți fug de suferință, puțini știu să iubească. Cînd vei sta pe gînduri și te vei întreba pentru ce trăiești, al meu glas îți va răspunde: să speri și să iubești. Pentru Alina Trofin, la împlinirea a 18 ani de la Aida. (73396)**

■ **Să poți să rîzi chiar dacă sufletul îți plînge, să poți păstra ce alții vor s-alunge, să poți să știi cînd alții te înșală, să te ridici cînd alții te doboară, să-ți fie cald chiar dacă afară ninge - aceasta este arta de-a învinge. Un călduros "La mulți ani!" pentru Alina Trofin de la Aida. (73398)**

■ **Dr. Xenia Patraș urează pacienților săi, fericire, sănătate și "La mulți ani!". (70155)**

■ **Cu ocazia împlinirii a celor 42 de ani și a sfîntului Eugen venim și noi în rîndul celor ce-ți urează "La mulți ani!". Mama, surorile, frații, nepoții și cumnatele. Pentru dragul nostru, Gelu Poiană. (701637)**

COLȚUL STUDENTULUI

VÎNZĂRI

■ **Vînd vioară Reghin 4/4, fabricată în 1978, stare excepțională, preț negociabil. Relații la telefon 178911, după ora 17,00.**

■ **Vînd porc viu, 3500 lei/kg, negociabil. Telefon 143992.**

■ **Vînd DECK dublu MAYAK plus două boxe și stație 2 x 25. Telefon 214512.**

ÎNCHIRIERI

■ **Studentă Medicină, an IV, caut cameră decomandată (eventual intrare separată) la o doamnă singură; solicit condiții deosebite: liniște, curățenie, cu acces baie-bucătărie. Ofer 50.000 lei/lună, în plus tratamente injectabile (eventual meditații fizică-chimie, orice nivel). Relații la telefon 035/411732.**

■ **Cu ocazia împlinirii celor 41 de ani, mama, copiii, sora, frații, nepoții și cumnatele îți urează multă sănătate și un călduros "La mulți ani!". Pentru draga noastră, Ica Poiană. (70162)**

PIERDERI

Maistrul frizer
CURECHERU DUMITRU (MITICĂ),
cu ocazia Sfintelor Sărbători și a Anului Nou, urează onoratei sale clientele
"Sărbători Fericite"
și
"La Mulți Ani!"

Cu ocazia Sfintelor Sărbători de Crăciun și Anul Nou, SALVARAS GROUP
Alexander
urează tuturor colaboratorilor, clienților și prietenilor gînduri bune, sănătate, bucurii, sănătate și belșug în toate.
La mulți ani
împreună cu
Alexander **VODKA**

LA MULȚI ANI!

Pentru dl.
DONCIU EUGEN
de ziua ce-ți surîde-n prag și-i porți frumosu nume.
Noi îți dorim tot ce-i mai drag și mai frumos pe lume.
'LA MULȚI ANI!'
cu ocazia sf. prooroc Eugen din partea centrului&salubritate "Citadin" RA.

Părinții și bunicii copiilor Sabin, Ilinca și Victor Olteanu transmit cele mai frumoase urări de sănătate, bucurie, putere de muncă și prosperitate doamnelor învățătoare
Elena Ilie, Maria Nistor
și colectivului didactic al clasei a-V-a C, doamnei profesor diriginte
G. Morărașu
de la Școala Generală nr. 22 Iași cu ocazia Sfintelor Sărbători.
Tuturor
"La Mulți Ani!".

■ Pierdut cîine alb cu pete negre (Dalmatian). Telefon 211213. Recompensă. (826462)

■ Pierdut sacoșă mică cu cărți religioase și iconițe (autobuzul nouă barat). Telefon 123009.

■ Pierdut cartelă de masă pe numele Ciucă Elena. O declar nulă. (73529)

■ Pierdut decizie de pensie pe numele Dînceanu Zenovea. O declar nulă. (73531)

■ Pierdut decizie de pensie pe numele Dînceanu Ion. O declar nulă. (73531)

DIVERSE

■ **Repatriat - scutit de taxe vamale, introduc în țară mașini fără vamă. Telefon 131875, orele 18,00-22,00. (826019)**

MATRIMONIALE

■ **Student și salariat, 25/1,75/70 sper să cunosc o d-ră adevărată, suplă, studentă sau salariată, născută în 1975-76 sau 1971. Zilnic la 215809, între orele 20,00-22,00. Rog seriozitate pentru prietenie. Radu.**

■ **Student la IEFS, bună condiție fizică, atractiv, cu simțul umorului și nu numai, doresc cunoștință d-ră simpatică, cunoscătoare a limbii germane, în vederea unei prietenii îndelungate. Mesaj în "Monitorul" pentru Alin.**

■ **Student, ISE, salariat (lucrător în comerț), doresc cunoștință cu o domnișoară sensibilă, delicată, pentru petrecerea unor clipe de neuitat. Mesaj pentru Mugurel.**

MESAJE

■ **Neli, un tip sincer așteaptă să suni la 233463. Bobi.**

■ **Alina, un tip cu aceleași idei te așteaptă să suni la 233463. Bobi.**

■ **Mihai, de ce nu ne-am împăca? Aș vrea să ne mai vedem. Remus**

■ **Max, ce se întîmplă cu telefonul tău? Vreau să-ți dau caseta. Radu.**

■ **Cristi Ștefănel, aș vrea să ieșim împreună la fișia speranței. Dana. Mă poți cunoaște azi, la ora 17,00, în fața Casei de Cultură.**

■ **Cristi, ne-am cunoscut la Autogară, marți. Vreau să mă revanșez. "Șoferița".**

■ **Adnana, numele tău crează reverberații orientale în sufletul meu. Te aștept în fața Palatului la ora 16,00. Ali.**

■ **Pentru Albele ca zăpada. Trei băieți distractivi doresc să vă cunoască pentru a ne distra de revelion. Veniți sîmbătă, orele 13,00 în fața Palatului Culturii.**

■ **Ofer și caut prietenie sinceră a unui suflet sensibil. An I, Andrei. Mesaj în "Monitorul".**

■ **S.C. ȘOFERUL AMATOR S.A. Iași, cu sediul în strada Sf. Andrei nr. 8/10 va funcționa în program normal (25-30 decembrie 1995), serviciul secretariat, casierie, psihologie pentru cei interesați de seria din 4 ianuarie 1996. (70159)**

Căutăm asociat grup de asociați pentru realizarea unei ediții locale a unui ziar central. Relații la tel. **116859**.

Sîmbătă 23.12.1995 vor avea loc la Mănăstirea Golia, în prezența Înalt Prea Sfințitului Mitropolit Daniel, slujba de tundere în monahism a 3 tineri candidați, un profesor și doi studenți.
Pentru cei interesați, slujba începe la ora 18.oo.

Datorită unui accident regretabil, colecția cotidianului MONITORUL a fost descompletată. Rugăm pe toți cei care ne pot sprijini la refacerea acestei colecții să se adreseze redacției. Exemplarul lipsă (numărul din 29 iunie 1991) va fi achiziționat contra cost la prețuri negociabile. Relații la telefon 271271 int. 106, 271333 int. 106, 172557 int. 106.

Întrucît la avaria ce a avut loc în ziua de 20 dec. 1995 s-a constatat că piesa avariată prezintă grad avansat de coroziune, anunțăm pe această cale populația orașului Iași că este necesar ca în ziua de **27 dec. 1995** să înlocuim integral piesa corodată, motiv pentru care anunțăm întreruperea furnizării apei calde în cartierele: ***Păcurari, Alexandru cel Bun, Mircea cel Bătrîn, Podu Roș, CUG, zona Gării***, între orele **11.00** (***27 dec. 1995***) și **5.00** - dimineața zilei de ***28 dec. 1995***.

MESAJE

■ **MESAJ PENTRU IEȘENI!**

Partidul Național Țărănesc Creștin Democrat le urează tuturor cetățenilor Iașului un Crăciun fericit și un An Nou mai bun. Credem că, dincolo de toate necazurile de zi cu zi, speranța de mai bine trebuie să ne anime, pentru că oamenii se nasc și mor, partidele vin și pleacă, dar România este eternă, și pentru viitorul ei merită să sperăm și să luptăm.

SURPRIZĂ! **STUDENȚI: ANUNȚAȚI, ANUNȚAȚI, ANUNȚAȚI !!!**
Toate anunțurile voastre vor fi publicate GRATUIT la rubrica special creată pentru voi !!!

SURPRIZĂ! **MONITORUL** și *Oferă un cadou tuturor:*
În perioada sărbătorilor de iarnă toate anunțurile de felicitare pentru cei dragi costă NUMAI 100 de lei!
Alergați și felicitați!
Vă așteptăm la punctele de preluare a anunțurilor de mică publicitate!

AVEȚI NEVOIE DE LIMBA ENGLEZĂ?
Doriți să învățați cu profesori instruiți de Consiliul Britanic, manuale din Marea Britanie, dotare modernă asigurată de Fundația Soros?
International Language Centre
Str. Moara de Foc 35, et. 8,
6600 Iași, România
tel.: 032/252850, 252870
fax: 032/252902
Set up by the Soros Foundation in 1992, Professional expertise - British Council
vă ajută să progresați foarte repede prin cursuri cu orar flexibil pentru orice nivel, orice intensitate, orice vîrsă sau scop. Înscrieri permanente și pentru admitere facultate, TOEFL, Cambridge Certificate, Business, **cursuri zilnice preșcolari.**
NOU! *reduceri substanțiale pentru elevi, studenți și șomeri*
OFERIM ȘI CURSURI DE LIMBA ITALIANĂ, SPANIOLĂ, ROMÂNĂ PENTRU STRĂINI, alte limbi.

BINGO SCALA
sîmbătă 23 decembrie
Premii BINGO: 8.000.000 lei
și
EXTRABINGO la bila 40 20.000.000 lei.
PREMIU SPECIAL: un autoturism CIELO
Prezentînd acest talon puteți participa la un joc special cu premiu de bingo garantat.

AGENDA OMULUI DE AFACERI

ABES MED SRL
comercializează
- băuturi: vodcă: PERFECT
  produse VALCO - Baia Mare
  lichioruri
  sucuri
- țigări ● paste făinoase ● dulciuri
- conserve ● margarină ● hîrtie igienică
- produse cosmetice ● detergenți

Bd. Poitiers 14, Centrul comercial Euromarket

Agenția pentru servicii de mariaj DUET
- totalitatea serviciilor necesare organizării unei nunți
- flori, buchete pentru mirese
- aranjamente și podoabe florale pentru ocazii festive
- vestimentație și accesorii de lux pentru mirese, miri și companioni

B-dul Ștefan cel Mare și Sfînt nr. 2, bl. B2 (vizavi de magazinul Central), tel. 117393

FIMEX SRL
reprezentanță JVC
- linii audio, casetofoane portabile și auto
- compact disk deck, casetofoane deck, amplitunere
- camere video, televizoare, videorecordere

Asigurăm service garanție și postgaranție
Cumpărați și veți participa la **TOMBOLA JVC**
Str. Cuza Vodă nr. 8 Tel./Fax: 032/211333

DIALDO SRL
SĂRBĂTORI FERICITE !
B-dul Ștefan cel Mare și Sfînt 54 Tel. 032/213479

Regele programelor...
Windows 95 ™
acum la numai $99 prin
Prince Software
informații suplimentare despre produsele Microsoft ® la tel/fax 117520

SYSCAD
- Calculatoare A-TRONIC (SUA) (2 ani garanție).
- Imprimante EPSON, HP, SEIKOSHA, OKI, STAR.
- Faxuri, copiatoare, mașini de scris.
- CD-uri cu soft, SOFT CU LICENȚĂ.
- Componente și accesorii de calculator.
- Service calculatoare, imprimante, copiatoare.
- KITURI MULTIMEDIA.

Iași, str. Cloșca nr. 6, tel. 213785/115811, fax 213785

SC **EDITA** *SRL*
oferă prin raioanele sale cele mai atrăgătoare cadouri pentru CRĂCIUN
- carte
- papetărie
- marochinărie
- jucării
- produse foto
- cosmetice

Prețurile cele mai mici din Iași!
Str. Sfîntul Lazăr 53, tel. 032/233690

EN GROS
PORTOCALE
IMPORT **1870** LEI/KG ! GRECIA
ZILNIC 10⁰⁰ - 17⁰⁰
TERASA BREAZU

Agenția turism - TOTEM
EXCURSII EXTERNE IANUARIE 1996
Italia 589$ • Grecia 335$
Anglia 920$ • Franța • Austria
Cipru • Dubai • Egipt
Casa Tineretului - Iași, tel. 032/213545

TORNA-IMPEX SRL
comercializează utilaje frigorifice pentru magazine, import Italia:
- lăzi frigorifice (300-700 litri)
- vitrine frigorifice orizontale (1,2 - 2 metri lungime)
- vitrine frigorifice verticale (tip Coca-Cola) - alimentare 220 V;

oferim service garanție și postgaranție
Prețuri foarte avantajoase !!!
Calea Chișinăului nr. 35, Iași 6600 (depozitul fostei I.C.R.A.)
Tel./fax 032/233460

ACE COMPUTERS
dealer autorizat **DTK Computer**
comercializează tehnică de calcul:
- calculatoare
- imprimante
- componente, accesorii, consumabile

Grigore Ureche 3, bl. W. Mărăcineanu, parter
Tel./fax: 032 - 213122, 213130

S.C.T. MOLDOVA S.A. Iași
prin hotelurile
"MOLDOVA", **"TRAIAN"**, și **"UNIREA"**
închiriază camere pentru sedii birou firme, la tarife avantajoase.
Relații suplimentare la telefon 147164 sau la sediile hotelurilor.

ETNIS SRL
Partener comercial al firmei germane Vaillant, pentru zona Moldova, vă oferă
Aparate pentru încălzit
- pe combustibil lichid sau gaz
- electrice

Asigurăm: montaj, service și garanție 2 ani.
Str. N. Iorga nr. 7D, bl. F5, tel. 230113, fax 232690

CANEL srl
La mulți ani !
Str. I. C. Brătianu nr. 22
Tel: 032/114821 Tel./Fax: 032/211986

PALLADIAN COMPUTERS
Calculatoare, imprimante
Prețuri de sărbători
486DX2/66 - 2.499.000 lei
str. Arcu 85, tel. 211696, 250050, fax 250050

MERIDIAN SRL
oferă la prețuri avantajoase
ulei vrac - 2200 lei/l (TVA inclus),
ulei 1/2 - 1200 lei (TVA inclus),
margarină pachete și vrac,
halva, zahăr, orez,
pui cal. I, tacîm pui,
carne și preparate porc,
conserve de legume etc.
Șos. Păcurari nr. 46, tel. 163551, 157000.

SERVICE AUTO - la toate tipurile de mașini prin **KRADON GROUP**
VINDE
CONSUMABILE **BOSCH**:
- baterii auto - garanție 2 ani
- filtre aer, ulei, combustibil
- bujii
- curele distribuție
- duze
- platine

Aduce la comandă piese auto import.
Program: 9⁰⁰-18⁰⁰
Str. Rampei nr. 18-20 (în spatele pieței Dacia)

AGENȚIA DE TURISM "TOTEM" IAȘI
REVELIONUL BLATIȘTILOR

Cabana URLEA	57.000 lei
Toplița	114.000 lei
Hotel RARĂU	245.000 lei

Str. Vasile Conta nr. 30 (casa Studenților Iași); tel. 032-213545

TRANSCOM SA
efectuează
- transport auto
- reparații auto

închiriază spații de parcare
Str. Aurel Vlaicu 54, tel./fax 173636, 173078

ED&F MAN ZAHĂR PRODUCT SRL
vinde en gros
- zahăr rafinat la saci de 50kg

Prețuri avantajoase !!!
Roman, str. N. Titulescu, bl. 14, sc. C, et. 2, ap. 78, tel./fax 033/733532
Contact: d. Dan Petrea

PAPER DRAGON
vă oferă en gros la cele mai mici prețuri:
- caiete școlare de toate tipurile;
- hîrtie offset (gramaj 60; 70; 80 g/m2);
- hîrtie de ambalaj;
- hîrtie de scris;
- agende, dosare și registre, notesuri, blocuri de corespondență, plicuri;
- toată gama de documente tipizate

Sucursala Iași - Bd. Copou nr. 7, tel/fax: 032/214033

CONFEXBROD FREZIA SRL
comercializează
frigidere, congelatoare (toate tipurile) aragaze, TV alb-negru, TV color, mașini de spălat, mașini de cusut, aparatură electronică, încălțăminte, covoare persane (Belgia și Cisnădie)
IAȘI, Bd. Alexandru cel Bun nr. 36, bl. H 1-2, tel. 251742

S.C.T. MOLDOVA S.A. Iași
vă oferă
prin complexele sale hoteliere: "MOLDOVA", "TRAIAN", "UNIREA", restaurant IAȘUL, Han "TREI SARMALE", magazinele din cadrul hotelurilor "Moldova" și "Traian" și prin depozitul en-gros de pe strada Sărăriei - servicii ireproșabile și mărfuri la prețuri avantajoase
Str. Anastasie Panu nr. 29, telefon **142304**, fax **212862**

PROFAMILIA
oferă
analize de laborator
(hematologie, biochimie, bacteriologie)
Str. Chișinăului nr. 11C, sc. D, parter, tel. 230431
Contact: Dr. Emil Ghiorghiță, Director

HOROSCOP

BERBEC
(21 mart. - 20 apr.):

Coborîșul e parcă mai greu decît urcușul sau cel puțin așa vi se pare dvs. acum. Motivele care v-au determinat la revoltă nu mai au nici o importanță.

TAUR
(21 apr. - 20 mai):

Cine v-a sfătuit să nu vă încredeți în nimeni nu a fost de bună credință. Aveți alături destui oameni care urmăresc aceleași scopuri ca și dvs.

GEMENI
(21 mai - 21 iun.):

Aveți senzația că vă prăbușiți de la mare înălțime. Nu v-ați gîndit niciodată că picajul, de la zece mii de metri ori de la două sute de metri este la fel de ametitor?

RAC
(22 iun. - 22 iul.):

Dacă aveți suficientă putere de convingere, nu are nici o importanță cine vă ascultă. Argumentele dvs. vor fi valabile și pentru un răuvoitor și pentru un binevoitor.

LEU
(23 iul. - 22 aug.):

Dereglajele de care vă loviți nu vă afectează doar pe dvs., trebuie să înțelegeți lucrul ăsta. Altfel nu veți putea corela datele pe care le dețineți cu relațiile dintre oameni.

FECIOARĂ
(23 aug. - 22 sept.):

Cel mai rău lucru e să vă obișnuiți cu condițiile în care vă duceți activitatea. Nu veți mai fi în stare nici să vă revoltați, nici măcar să protestați.

BALANȚĂ
(23 sept. - 22 oct.):

Stați cu fundul în două luntri și de aici vi se trag toate antipatiile. Cine vrea să dea dreptate la toată lumea, pierde și bruma de încredere pe care o are.

SCORPION
(23 oct. - 21 nov.):

Oboseala nu vă împiedică să acționați cu toate motoarele, măcar din orgoliu. Pentru a reuși în ceea ce întreprindeți, aveți, însă, nevoie și de ajutor.

SĂGETĂTOR
(22 nov. - 21 dec.):

Nu trebuie să dați ascultare primului impuls, el vă va duce într-o zonă primejdioasă. Prietenii vor deveni suspicioși, bănuindu-vă de duplicitate.

CAPRICORN
(22 dec. - 19 ian.):

Curajul nu vă vine din orgoliul rănit, ci din încredințarea că aveți dreptate. De aceea veți avea suficientă fermitate în susținerea opiniilor proprii.

VĂRSĂTOR
(20 ian. - 18 febr.):

Vorbiți de mîntuire, de parcă toate fleacurile care vă mănîncă zilele ar fi importante. Nu de ele trebuie să scăpați, ci de obsesia că totul se învîrte în jurul dvs.

PEȘTI
(19 febr. - 20 mart.):

Cine nu se împacă cu sine, nu se poate împăca cu nimeni altcineva, iar asta este problema dvs. Ce anume vă oprește să vă conciliați dorințele, socotelile și speranțele?

LEGENDA:

- *- vă paște ghinionul;*
- *- prudența e mama înțelepciunii;*
- *- n-aveți nimic de pierdut;*
- *- șansa vă surîde*

Datini strămoșești de Crăciun și Anul Nou

Istoria Colindelor și a Pomului de Crăciun

Pomul de Crăciun

Deși nu aparține tradiției strămoșești, fiind un împrumut din apusul Europei, bradul de Crăciun e de neînlocuit. Obiceiul bradului împodobit (Christbaum, Arbre de Noel) provine din societatea germanică păgînă. Treptat, a pătruns în sînul popoarelor creștine, devenind tradiție. Astfel, în secolul al XV-lea, îl găsim la Strassburg. Același obicei este întîlnit în Alsacia și Lorena, dar nu de Crăciun, ci de Anul Nou. Pătrunde apoi în Franța (în timpul războiului din 1870), apoi în Țările de jos, precum și în Spania, Italia, Elveția.

Pe calea protestantismului și catolicismului, bradul de Crăciun a ajuns și în Orient. Se știe însă că în unele părți ale Rusiei exista obiceiul ca ajunul Crăciunului să fie serbat în mijlocul unei păduri de brazi, unde cel mai frumos conifer era împodobit. Acest obicei, necunoscut în România, a pătruns și a fost repede adoptat imediat după primul război mondial, mai ales după alipirea Transilvaniei, cînd protestantismul cu toate derivatele lui a ajuns în Principate. Atît de puternic s-a instalat acest obicei, încît astăzi nici nu se mai concepe o serbare școlară de Crăciun fără bradul încărcat cu jucării și cadouri.

Crăciunul

Pentru Crăciun, pregătirile încep din "Ajun" sau chiar mai devreme. Ajunul trebuie respectat printr-un post mai aspru decît în alte zile, a ajuna însemnînd să nu mănînci nimic pînă la ivirea primei stele, în amintirea stelei călăuzitoare ce s-a arătat magilor la Răsărit. În noaptea sfîntă a Ajunului, nu trebuie să se isprăvească fînul din ieslea vitelor și nimănui nu-i este îngăduit să doarmă în fîn sau pe paie, în grajdul vitelor, căci în această noapte "dobitoacele vorbesc între ele" despre Domnul Hristos, care s-a născut în iesle. În ajunul Crăciunului, dascălii bisericii merg din casă în casă cu "Icoana", cîntînd troparul și condacul Nașterii Domnului. Icoana, purtată într-un procovet sfînțit, este zugrăvită după vechea erminie: o peșteră deasupra căreia luminează o stea.

Datinile colindatului cu steaua, cu vicleimul, cu capra, cu sorcova sau cu plugușorul relevă obiceiuri pastorale, de familie, etc.

De la Crăciun și pînă la Bobotează colindătorii umblă cu steaua, obicei vechi, propriu tuturor popoarelor creștine. Orația se referă la Nașterea lui Iisus și la steaua care i-a călăuzit pe cei trei magi. Cîntecele de stea provin din surse diferite: unele aparțin tradiției bizantine ortodoxe, altele emană din literatura latină medievală a Bisericii Catolice, cîteva sînt de proveniență ungară de nuanță calvină, iar cele mai multe au ca sursă tradițiile de cultură românești. Temele principale sînt grupate în titlurile: "Steaua sus răsare", "În orașul Betleem", "La nunta ce s-a întîmplat", "Trei crai de la Răsărit".

Pe la sfîrșitul sec. al XVIII-lea apare și la români colindatul cunoscut sub numele de Vicleim. Nici Dimitrie Cantemir, în Descriptio Moldaviae (1716), nici Sulzer, în Istoria Daciei Transilvane, nu pomenesc despre acest colind. Abia Mihail Kogălniceanu arată că, la începutul sec. al XIX-lea, "Irozii" (Vicleimul) erau ținuți în mare onoare. Obiceiul se pare că a venit din Apus, de prin Galia, și se leagă de misterul celor trei magi sau eroi de la răsărit: Melchior, Baltazar și Gaspar (în textele latinești ei sînt Elemeh, Eleor și Elav), un cioban, un prunc și paiața. La noi, a fost adus din Germania și Ungaria de către sașii din Transilvania. Odată cu partea religioasă a colindului, s-a afirmat și o parte profană, anume jocul păpușilor. Este vorba despre o cutie purtată de doi băieți în care este înfățișată curtea lui Irod, Moș Ionică, îngrijitorul curții, și o paiață care satirizează întîmplări și obiceiuri (țigani hoți, evrei fricoși, femei sulemenite etc).

PULS

De nimica-nimicuța nu mai putem fi siguri în țărișoara asta, dragi și stimați ieșeni și oameni de bine. Ca să nu spuneți că vorbesc într-o doară, vă povestesc numai că unei mașinuțe cu macara aflată în proprietatea regiei CITADIN i-a fost furată peste noapte instalația electrică. Dar știți unde era parcată? Credeți cumva că în vreun dos de crîșmă de prin Bularga? Nu, doamnelor, domnișoarelor și domnilor. Era parcată în fața Prefecturii. Așa stînd lucrurile, se poate fura orice, oricînd, oriunde, nu mai există nici o garanție pentru siguranța unui bun particular sau obștesc, realitate de altfel cît se poate de banală. Nu ne-ar mira defel ca, într-o bună zi, să fie furat chiar domn prefect din fața instituției în care lucrează, într-un moment de neatenție, cînd va sta întors cu spatele.

Fiindcă veni vorba de domnul Dănuț Gâlea, prefect de Iași prin voința Lor, se spune că nu va pleca nicăieri de sărbători, va sta acasă. Sau poate în apartamentul ce îl are amenajat la locul său de muncă. Să fie sănătos dumnealui, că și-așa stă degeaba.

Depotații și senatorii, băieți grijulii, și-au luat ieri cel de-al treispelea salariu, după care s-au bulucit la trenuri și avioane, pentru a ajunge în sînul familiilor cu buzunarele doldora de gologani. În schimb, alți bugetari, în special cei din învățămînt, s-au trezit că nu-și pot ridica infimele avansuri salariale pentru luna decembrie pentru că nu mai are Banca Comercială Română bani pentru a-i vira spre contabilitățile instituțiile în cauză. Jalea este foarte mare, familii întregi s-au trezit fără o lețcaie acum, în pragul Crăciunului și al Anului Nou, dar cui îi mai pasă. Ministrul Maior a spus ieri că asta e, nu sînt lichidități și gata. Au ajuns profesorii români mai rău ca necăjiții înscriși la ajutorul social care, de bine de rău, și-au ridicat zilele astea o parte din paralele care li se cuveneau.

Povesteam în pulsul de ieri despre "felicitările de dat la dușmani" (format carte poștală) scoase pe piață de șugubeții de la "Bomba de Cauciuc". Le puteți cumpăra de la biroul nostru de preluat anunțuri de la "Materna", de la cele două magazine NEST (unul la Autogară, un altul pe bulevardul Independenței), precum și de la etajul magazinului Decora din Piața Unirii. Adresa Guvernului este "Guvernul României, Piața Victoriei nr.1, București". Adresele celorlalți dușmani preferați ai dumneavoastră le cunoașteți și singuri. Vă prezentăm mai jos unul dintre cele 5 tipuri diferite, care compun "seria neagră".

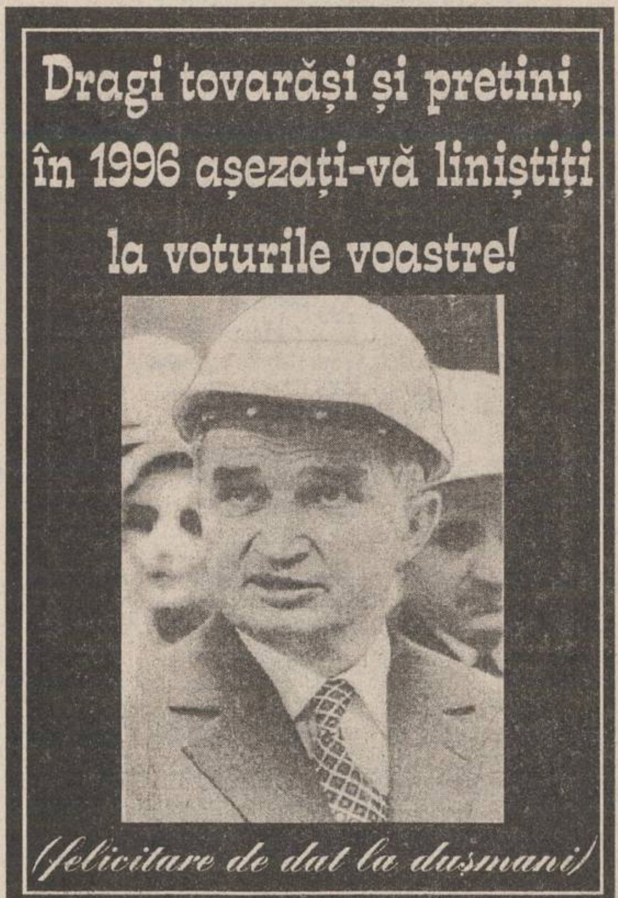

Dragi tovarăși și pretini,
în 1996 așezați-vă liniștiți
la voturile voastre!

(felicitare de dat la dușmani)

"O, brad frumos!"

Ca în fiecare an, Moș Crăciun va veni în casele noastre cu daruri, și le va așeza sub brad.

Mulți părinți preferă să împodobească bradul în secret, atunci cînd copiii nu sînt acasă. Totuși, atunci cînd se întorc și găsesc bradul, copiii sînt dezamăgiți, regretă că nu erau acasă, iar anul următor nu se mai lasă păcăliți. În plus, eu au văzut deja brazi de vînzare. Alți părinți cumpără bradul, nu-l ascund și povestesc copiilor că Moș Crăciun aduce darurile, nu și bradul. Ei îl împodobesc împreună cu copiii - un adevărat ritual, care aduce bucurie în familie. Cînd cresc, copiii află adevărul despre Moș Crăciun, dar și păstrează plăcerea de a împodobi bradul - pentru frații mai mici sau pentru ei înșiși.

Dacă ați cumpărat bradul sau molidul dorit, iată cîteva sfaturi pentru a-l împodobi! - mai întîi, fixați-l bine în suport, fără a improviza. Suportul trebuie să fie stabil. Dacă a ruginit, aplicați-i un strat de vopsea ori lăcuiți-l. Dacă vi se pare necesar, îl puteți masca ori decora cu hîrtie colorată ori staniol. În unele case se pot admira brazi mici, așezați pe un scaun sau pe o măsuță - acestea trebuie decorate și ele. Nu așezați bradul aproape de perdea, de surse de căldură, înghesuit într-un colț (mai bine cumpărați unul mai mic) ori, dimpotrivă, în holul prin care se circulă cel mai mult;

- montați steaua din vîrful bradului apoi, dacă n-aveți făcut-o încă, gîndiți-vă cum ați dori să arate bradul. Dacă veți lăsa totul pe seama inspirației și nu veți fi atenți la păstrarea proporțiilor, bradul va fi, în final prea încărcat pe unele ramuri, ori toate globurile de aceeași culoare vor fi așezate într-o parte a bradului. În general, un brad împodobit este multicolor, dar acest amestec de culori trebuie bine proporționat.

- așezați în brad globurile mari, apoi pe cele mici. Treceți un fir de ață prin cheița globului, înnodați-i capetele, apoi treceți ramura bradului prin ochiul de ață. Adăugați bomboanele decorative, cîte o mică ciocolată învelită în staniol (nu neapărat), figurinele. Dacă în brad sînt bomboane ori ciocolată, învățați copiii cum să desfacă bomboanele din staniol fără să tragă de bomboană și, implicit, de brad. În fiecare an se petrec multe accidente din cauza nerăbdării copiilor. Oricum, nu le interziceți să mănînce dulciurile.

Astăzi, părinții nu mai cumpără globuri de sticlă, deoarece se sparg ușor și pot răni copiii. Se pot cumpăra globuri și diferite figurine din plastic, hîrtie colorată, staniol. De asemenea, puteți confecționa cîteva asemenea obiecte, fără să aveți nevoie de talent ori de materiale scumpe.

- așezați, din loc în loc, cîte puțină vată, pentru a simboliza zăpada ce cade peste brad. În tot acest timp, copiii vă pot ajuta.

- montați lumînările în suporturile lor, apoi așezați-le în brad. Acestea nu trebuie să fie înghesuite printre globuri, iar flacăra lor, nu trebuie să atingă nimic, nici chiar creanga verde a bradului. În plus, e bine să supravegheați bradul, căci copiii vor dori să aprindă lumînările. Mulți părinți preferă instalațiile electrice cu becuri colorate. O asemenea instalație trebuie așezată astfel încît pe fiecare ramură să se găsească beculețe. Verificați dacă aveți și becuri de schimb - dacă nu aveți, cumpărați-le, pentru orice eventualitate. Orice defecțiune, oricît de mică, a instalației electrice, trebuie reparată acum;

- așezați ghirlandele, dinspre vîrf spre bază, sau pe nivele, alternînd culorile. Îndepărtați-vă cîțiva pași apoi priviți bradul. Nu uitați - un brad foarte încărcat nu înseamnă un brad frumos. Dacă el nu corespunde intenției dvs. ori copiii nu sînt entuziasmați, începeți, încă o dată, să-l împodobiți. Demontarea se face în ordine inversă.

ATENȚIE!
CARTEA GALBENĂ
care se vinde în aceste zile în Iași
NU
este editată de către
Grupul de Companii NORD EST!

Catalogul Galben care va fi editat la începutul anului 1996 de către Grupul de Companii NORD EST cuprinde toate societățile comerciale și informații utile din județul Iași, verificată după standarde internaționale de realizare a acestor cataloage.

Filmele acestei săptămîni

"Sechestrați în tren"
Producție SUA, 1995.
Thriller polițist
cu Steven Seagal.
Premieră.
Cinema "Victoria"
(Telefon. 112502)
ora 9,00 - **900 lei**
orele: 11.00; 13,00;
15.00; 17,00; 19.00
- 1700 lei

"Tăntălăul și Gogomanul"
Producție SUA, 1994.
Comedie. Cu Jim Carrey și Jeff Daniels
Cinema "Republica"
(Telefon: 114327)
ora 9,00 - **800 lei**
orele: 11,00; 13,00;
15.00; 17.00 - **1500 lei**

"Stare de fapt"
Producție România, 1995.
ora 19,00 - **1500 lei**

"Timpul liber"
Producție România, 1993
Dramă satirică
Cinema "Copou"
(Telefon: 145738)
ora 9.00 - **600 lei**

"Atît de aproape de cer"
Producție SUA 1995,
Film de dragoste
orele 11.00; 13.00;
15.00; 17,00; 19.00 -
1200 lei

"Jurassic Park".
Producție SUA 1993.
Thriller SF
ora 9,00 - **400 lei**
Cinema "Dacia"
(Telefon: 164740).

"Monstrul"
Coproducție Italia-Franța,
1994. Comedie.
orele: 11.00; 13.00;
15.00; 17.00; 19.00 -
800 lei

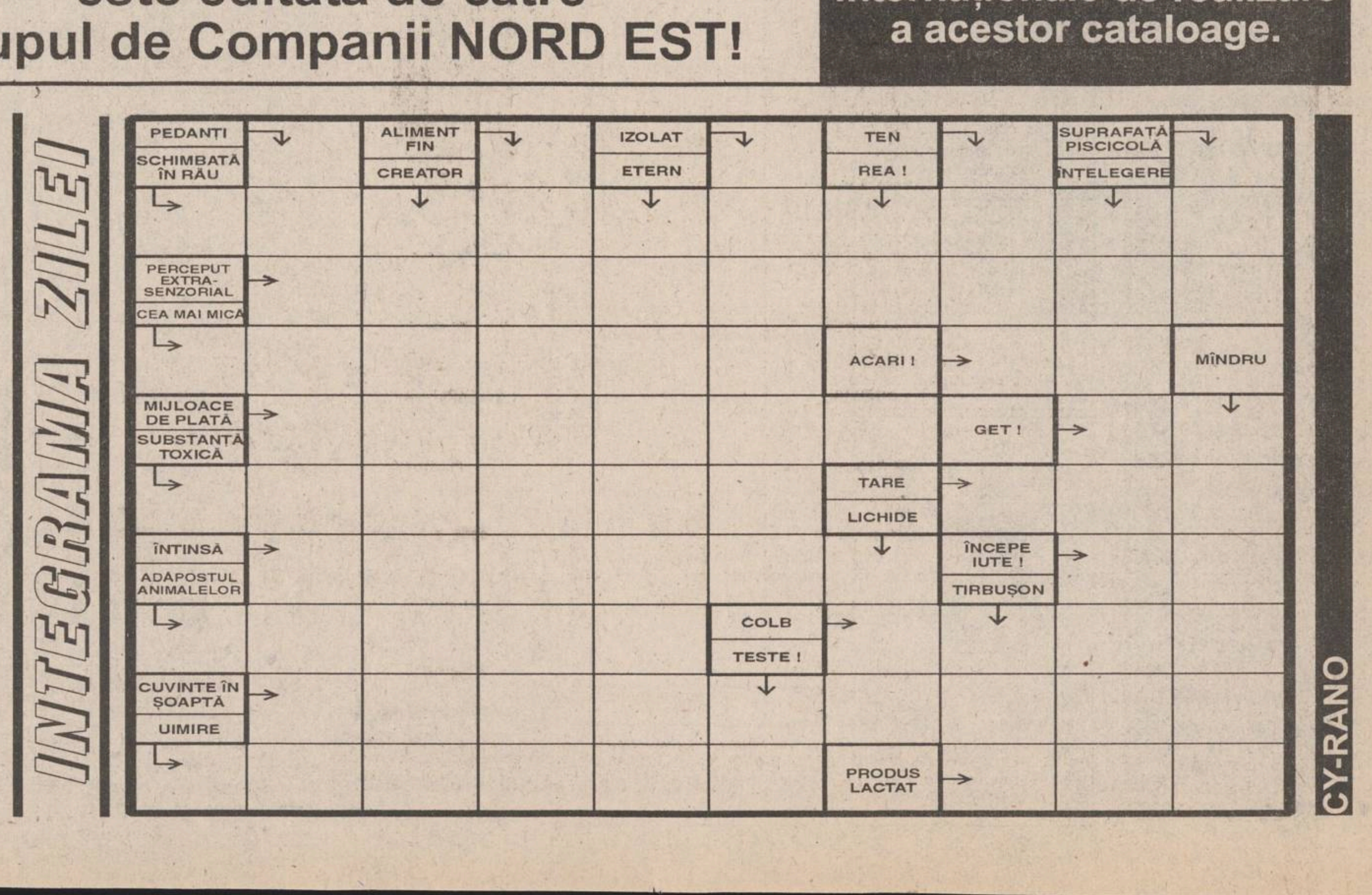

BIBLIOTECA
CENTR [illegible] ITARĂ
.M. [illegible] IAȘI

Inundații catastrofale pe valea Bistriței

■ *peste 600 de oameni rămași fără adăposturi și hrană* ■ *zeci de case distruse* ■ *drumuri și rețele electrice distruse* ■ *nu s-au semnalat pierderi de vieți omenești* ■ *Consiliul județean a înființat un comandament de criză* ■ *se face apel la populație, pentru a se colecta ajutoare pentru sutele de sinistrați* ■

În ziua de 24 decembrie - Ajunul Crăciunului - ca urmare a inundatiilor asociate cu sloiuri de gheață de pe rîul *Bistrița,* în comuna *Poiana Teiului,* au fost inundate 65 de case, din care 32 au fost distruse, împreună cu anexele gospodărești. În șantierul din localitate au fost distruse 37 de barăci, reprezentînd 595 de locuințe. De asemenea, au fost avariate rețelele electrice și drumurile comunale. S-au înregistrat pierderi de animale și bunuri gospodărești. În barăci, nivelul apei a urcat la 1 metru, silind cele 150 de familii calamitate să se refugieze în comuna Poiana Teiului. Alături de acestea, alte 64 de familii din sat, care au suferit de pe urma inundațiilor, au primit ajutor din partea Armatei, constînd din hrană și pături.

Primarii localităților sînt rugați să organizeze primirea ajutoarelor materiale de la locuitorii și agenții economici locali, în vederea distribuirii acestora locuitorilor din Poiana Teiului. **(C.B.)**

În aceeași perioadă au mai avut loc inundații pe valea rîului Arieș, despre care puteți citi în pagina 5A, pe coloană.

"Corupția a pătruns în cele mai înalte sfere ale Puterii"

■ ***Horia Rusu a acordat un amplu interviu "Monitorului" - citiți pagina 5A***

MIERCURI
27 decembrie
1995
An V,
Nr. 306 (1365)
12 PAGINI
400 LEI

pentru Republica
Moldova
30 bani

cotidian de informaţii
Monitorul

SECȚIUNEA
A
ȘTIRI,
OPINII,
COMENTARII

Înainte de a anunța Poliția, Salvarea sau Pompierii, sunați la MONITORUL!
271.271

Director onorific: AUREL LEON
Redactor șef: DAN RADU

Mii de ieșeni, salariați bugetari, au întîmpinat sărbătorile cu buzunarele goale

Crăciun falit

Zeci de mii de ieșeni, salariati ai unor institutii bugetare - în principal din învățămînt, sănătate și cercetare - nu au primit înainte de Sărbătorile de Crăciun drepturile bănesti pe luna decembrie. Astfel, mii de familii nu au avut posibilitatea să-și petreacă sărbătorile într-o atmosferă de bucurie, copiii acestora fiind în multe cazuri privati de darurile traditionale de Crăciun. Mai norocoși, unii dintre angajatii institutiilor bugetare iesene au primit salariile în ultima clipă, abia cu o zi înainte de Ajunul Crăciunului. Cauza acestei situatii iesite din comun este lipsa de lichidităti a *Băncii Nationale a României.* Mai mult decît atît, după cum au declarat surse din sistemul bancar iesean, tezaurul centralei BNR și cele ale sucursalelor judetene sînt golite, toată moneda fiind aruncată pe piată. În același timp, agentii economici cu activitate de comert au preferat să stocheze moneda în casele de bani pentru a putea face fată unor eventuale plăti imediate. Printre cauzele lipsei de lichidităti a băncilor se numără și faptul că marile societăti comerciale din industrie au efectuat în ultima săptămînă plăti (de salarii și prime) mult mai mari decît în lunile anterioare. **(M. BREZEANU, S. ARADEI)**

(continuare în pagina 2A)

SALARII
DECENTE
PENTRU
UN TRAI
DECENT!

Imagine de la mitingul bugetarilor, desfășurat în urmă cu o lună la Iași, miting la care s-a cerut majorarea salariilor. Nu numai că această majorarea nu a avut loc dar, de Crăciun, Guvernul nu a găsit bani să plătească salariile pe luna decembrie pentru majoritatea celor care lucrează în instituții bugetare.

Nicolae Văcăroiu încearcă să impulsioneze marea privatizare dîndu-se drept exemplu. Numai 7 % din deținătorii de cupoane din țară s-au prezentat la centrele de subscriere

Unde și-au depus cupoanele miniștrii Guvernului Văcăroiu

Fără să facă apel la o publicitate zgomotoasă, majoritatea membrilor cabinetului Văcăroiu și-au depus cupoanele de privatizare.

Conform unor surse ale Palatului Victoria am aflat și întreprinderile la care au subscris miniștrii. Mai jos sînt prezentate societățile comerciale respective, după care urmează cifra de afaceri (în mii lei) ale fiecăreia, pe ultima coloană fiind înregistrat profitul la data de 31 decembrie 1994 (tot în mii lei).

■ *Nicolae Văcăroiu* - prim ministru - SC "Semănătoarea" SA București ; 23.447.627; 4.249.596

■ *Mircea Coșea* - ministru pentru reformă - SC "Brailact" SA Brăila; 4.635.123 ; 244.743

■ *Gheorghe Tinca* - ministrul Apărării - IAR SA Brașov; 46.516.181; 0

■ *Dan Matei Agaton* - ministrul Turismului - SC "Predeal" SA Predeal; 3.307.274; 81.218

■ *Florin Georgescu* - ministrul Finantelor - SC "Aversa" SA București; 22.850.704 ; 6.161.330

■ *Alexandru Mironov* - ministrul Tineretului și Sportului - SC "Agroindustriale" SA Craiova; 853.099; 0

■ *Theodor Meleșcanu* - ministrul de Externe - SC "Matizol" SA Ploiești ; 26.299.528; 0

■ *Viorel Mărginean* - ministrul Culturii - SC "Automobile Dacia" SA Colibași; 442.508.365; 26.435.699

■ *Liviu Maior* - ministrul Învățămîntului - SC "Turbomecanica" SA București ; 17.209.187; 756.902

■ *Viorel Hrebenciuc* - secretar general al guvernului - FPP II Moldova

■ *Iulian Mincu* - ministrul Sănătății - SC "Mobib" SA București; 328.100; 162.419

■ *Doru Dumitru Palade* - ministrul Cercetării - SC "Diasfin" SA București; 1.907.825; 372.455

■ *Doru Ioan Tărăcilă* - ministrul de Interne - SC Naval SA Oltenita; 14.314.909; 3.361.904

■ *Adrian Turicu* - ministrul Comunicatiilor - ASPA Baia Mare; 12.626.569; 550.083

■ *Aurel Novac* - ministrul Transporturilor - SC Constructii Feroviare SA București; 11.340.577; 1.058.033

Două elemente ies în relief, privind modul de subscriere al miniștrilor. Cu exceptia lui Viorel Hrebenciuc, nici unul nu și-a depus cuponul la atît de mult mediatizatele FPP-uri. Se confirmă astfel îndemnurile economiștilor din opoziție, care sfătuiesc cetățenii să ocolească FPP-urile. Doar miniștrii Turismului, Apărării și Transporturilor au optat pentru firme din domeniul lor de activitate.

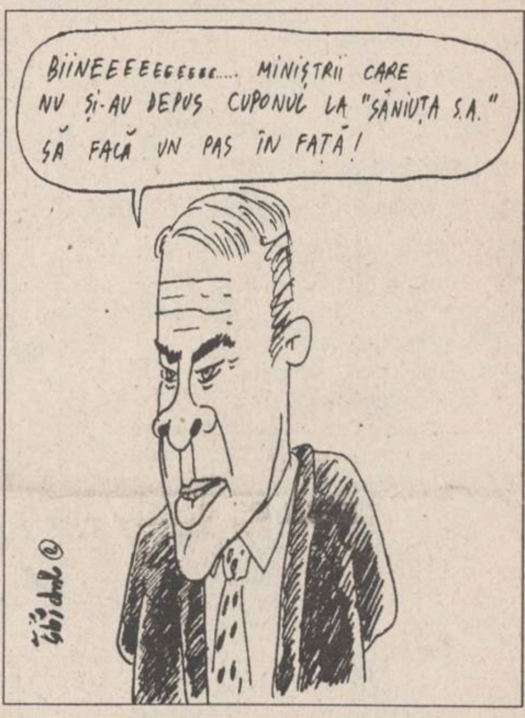
BIINEEEEEEEEE..... MINIȘTRII CARE NU ȘI-AU DEPUS CUPONUL LA "SĂNIUȚA S.A." SĂ FACĂ UN PAS ÎN FAȚĂ!

Sondaj de opinie

Ce cred românii despre 1996?

Aseară, televiziunea română a prezentat rezultatele unui sondaj de opinie comandat IRSOP de către TVR, avînd ca subiect principal nivelul de trai. Prezentăm mai jos o selecție a întrebărilor cuprinse în sondaj, precum și procentajul obtinut în urma răspunsurilor date de cei interogati.

■ **Anul 1995 a fost** : un an bun - 22 %; un an mediocru - 55 %; un an prost - 33 %

■ **Anul 1996 credeți că va fi** : mai bun - 28% ; mai prost - 14 %; la fel - 34 %; nu știu - 24 %

■ **Credeți că în anul 1996:**

- veti avea bani suficienti de la o lună la alta? - da 56 %; nu 44 %

- veti avea suficientă apă caldă și căldură în apartament? - da 61 % ; nu 39 %

- există pericolul de a deveni șomer? - da 33 % ; nu 67 %

- veți merge în concediu de odihnă? - da 30 % ; nu 70 %

- veți cumpăra un obiect care costă mai mult de un milion de lei? - da 27 %; nu 73 %

- veți depune bani la CEC sau la o bancă? - da 23 % ; nu 77 %

- veți schimba serviciul? - da 14 %; nu 86 %

- veți începe o afacere privată? - da 11%; nu 89 %

- veți cumpăra o locuință nouă? - da 9 %; nu 91 %

■ **România ar trebui să intre în NATO?** - da 94 %; nu - 6 %

■ **Credeți că ar trebui să ne apropiem mai mult de Europa Occidentală?** - da - 94 %; nu - 6 %

■ **Ați dori ca în anul ce vine să aibă loc reconcilierea istorică dintre România și Ungaria** ? - da 92 %; nu 8 %

■ **Ar trebui să vină mai mulți investitori străini?** - da 75 %; nu 25 %

Sondajul a fost efectuat în perioada 14 - 19 decembrie pe un număr de 1047 de persoane în vîrstă de peste 18 ani. Se consideră că marja de eroare ar putea fi de plus sau minus 3 %.

Actorul Dean Martin a încetat din viață

Dean Martin, celebrul actor și cîntăreț american, a decedat luni, la reședinta sa din Beverly Hills, în urma unui stop respirator, informează REUTER. Dean Martin, în vîrstă de 78 de ani, era suferind de cîtăva vreme, potrivit unora din apropiatii săi. Martin a jucat, în anii '50 alături de Jerry Lewis în filme ca "The Stooge", "Living It Up" și "Pardners". El a înregistrat peste 100 de albume muzicale, dintre care cele mai celebre hituri sînt: "That's Amore", "Memories Are Made of This" și "Everybody Loves Somebody". În 1965, Dean Martin și-a lansat programul său de varietăți la televiziune, sub titulatura "The Dean Martin Show". La acest show și-au dat concursul numeroase celebrități din lumea show-bizz-ului: Frank Sinatra, Joey Bishop și Sammy Davis Jr. La aflarea veștii despre moartea lui Dean Martin, Sinatra a declarat: " Prietenia mea cu Martin a fost ca "aerul pe care-l respir, de aceea cît voi trăi el își va păstra același loc în sufletul meu".

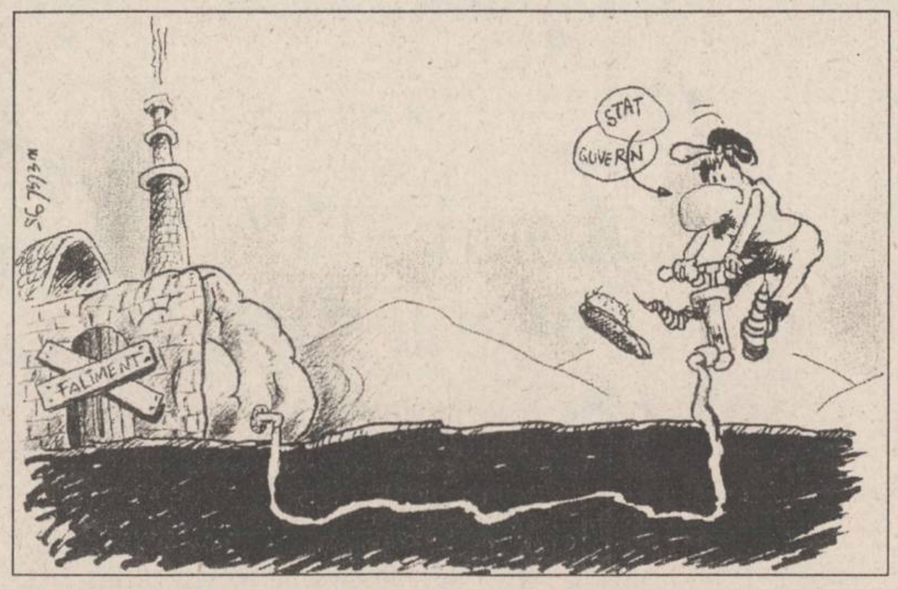

O pătrime din buget este folosită pentru subvenționarea întreprinderilor falimentare

■ *subvenții masive se alocă pentru minerii din Valea Jiului*

Aproximativ 25% din veniturile bugetare din ultimii cinci ani au fost folosite pentru a subvenționa unitățile economice care lucrează în pierdere. De exemplu, dintr-un raport al Ministerului Finanțelor care cuprinde, printre altele, volumul subvenției în anii 1991, 1992, 1993 și în primele nouă luni ale anului 1994, rezultă că numai în primele trei trimestre ale anului 1994 volumul total al subvențiilor a fost de 2022,9 miliarde lei, în timp ce veniturile bugetare au fost, în 1994, de 8860,2 miliarde lei. Din totalul subvenţiilor, cea mai mare parte a fost alocată industriei - 833,3 miliarde lei. Din informațiile pe care le deținem, principalul beneficiar al acestor subvenții a fost sectorul minier și, în special, regiile autonome din Valea Jiului. O altă ramură care a beneficiat de subvenții masive este cea a transporturilor, principalul beneficiar fiind SNCFR, unde numai în primele nouă luni ale anului 1994 au fost alocate 629,6 miliarde lei.

Din raportul Ministerului Finanțelor se poate trage concluzia că subvențiile alocate în industrie au fost folosite, în principal, pentru acoperirea pierderilor înregistrate. În perioada amintită (ianuarie-septembrie 1994), nivelul pierderilor a fost comparabil cu al subvențiilor, de 2388,2 miliarde lei. Al doilea loc în topul ramurilor economice cu pierderi îl ocupă agricultura, domeniu în care, în perioada de referință, nivelul pierderilor a fost de 568,4 miliarde lei. **(C. STROESCU)**

A deraiat trenul expres pe ruta București- Istanbul

■ *în acest accident un singur român a fost rănit*

Trenul expres București-Istanbul a deraiat în ajunul Crăciunului, la circa 30 km de intrarea în stația Istanbul, două vagoane răsturnîndu-se de pe linia ferată, arată un comunicat al SNCFR. Potrivit documentului, ***"s-au înregistrat mai multe cazuri de persoane rănite, care au fost internate imediat în spitalul de urgență din Istanbul".*** Un singur cetățean român a fost ușor rănit, fiind tăiat la mînă, în accidentul feroviar survenit în dimineața zilei de 24 decembrie, la Çatalça, au declarat Agenției Mediafax surse din cadrul Consulatului general al României de la Istanbul. În urma accidentului nu s-au înregistrat victime sau răniri grave, au mai adăugat sursele citate.

Începînd cu trimestrul al II-lea

Elevii vor purta însemne școlare

Elevii vor purta obligatoriu, începînd din trimestrul al II-lea, însemne școlare, după cum prevede noul regulament al elevului. Una din primele unități de învățămînt care s-au conformat noii cerințe este ***Colegiul Național "Sf.Sava".*** Prof. ***Valentin Matrosenco,*** directorul Colegiul, a declarat, marți, Agenției Mediafax, că însemnul școlar poate fi o insignă, o eșarfă sau uniformă. Regulamentul prevede că, pînă la 1 septembrie, profesorii să decidă care este semnul distinctiv al școlii în care functionează, astfel încît, în anul școlar 1996-1997, acesta să devină definitiv. Directorul Matrosenco a mai precizat că elevii Colegiului "Sf.Sava" au primit, pe 22 decembrie, cîte o insignă pe care este înscris numele liceului și care va fi, pentru celelalte două trimestre, însemnul unității mai sus amintite. În spirit de solidaritate cu elevii, profesorii vor purta și ei semnul distinctiv.

SAFI SA
SOCIETATEA DE ASISTENȚĂ FINANCIARĂ ȘI INV
FINANCIAL SERVICES AND INVESTMENT COM
Sunați acum la telefon 117596

● FONDUL MUTUAL AL OAMENILOR DE AFACERI
Datele la zi valabile începînd de LUNI, 25 decembrie 1995.
Număr C.I. în circulatie: 5.162.920 echivalent TIP C
Activul net: 418.222,3 milioane lei
Un certificat TIP A echivalent cu 8 cerficate TIP C
Un certificat TIP B eschivalent cu 2 cerficate TIP C

LUNA CADOURILOR
110 % Cu 4 săptămîni mai devreme, SAFI a obținut deja creșterea estimată pe întreg anul 1995.

Valoarea la zi a certificatelor de Investitor (C.I.):
tip A: 648.000 lei - la răscumpărare
tip B: 162.000 lei - la răscumpărare
tip C: 81.000 lei - la vînzare sau răscumpărare

Creșterea valorii C.I.
● față de 1.01.1995 118,1%
● față de săptămîna anterioară 1,25%
● în ultima lună 6,45%

● FONDUL PRIVAT DE ACUMULARE ȘI PENSII deschis atît persoanelor în activitate, cît și pensionarilor

Casa Model (mezanin) Telefon 117596 Zilnic, între orele 9,00-18,00 (sîmbătă, duminică închis)

Biroul SAFI Iași practică un comision de maxim 1%

În atenţia deţinătorilor de Certificate de Investitor SAFI-FMOA

1. Avînd în vedere că ziua de 25.12 este zi liberă, Cererile de Retragere din FMOA se vor face marți, 26.12.1995, și vor fi plătite vineri, 29.12.1995.
2. În săptămîna 1.01-5.01.1996 nu se vor face Cereri de Retragere. Începînd cu ziua de luni, 8.01.1996, programul retragerilor va reveni la normal.
3. Ultima valoare a Certificatului de Investitor din anul 1995 va fi valabilă pînă la data de 12.01.1996.

PARBRIZE - NOI (IMPORT)
PIESE AUTO - (SECOND HAND)
JUCĂRII IMPORT - EN GROS
REDUCERI DE PREȚ 15%
SC AUTODINASTY
Str. Păcurari 79 (vizavi de Service Păcurari). Tel. 250330 Fax 250329

TESTER
TESTER TRADING
distribuitor autorizat DERO LEVER
vă oferă acum

BIO-ACTIV
BONA
prima

La cel mai mic preț!
* Transport gratuit
* Comenzi prin agenții săi comerciali sau la tel. 032/250559, 250699
DERO LEVER
Tradiție și Experiență Internațională

Vor fi înapoiate 970 milioane dolari

România are de plătit, în 1996, aproximativ 970 milioane dolari în contul datoriei externe, a afirmat, vineri, ***Florin Georgescu,*** ministrul Finanțelor, la o conferință de presă. ***"Anul viitor vom plăti ratele scadente și dobînzile pentru o parte din creditele contractate și consumate între 1990-1992",*** a mentionat Georgescu. În 1995, România a achitat aproximativ 870 milioane dolari în contul datoriei externe, în 1994 a plătit 650 milioane dolari, iar în 1993 370 milioane dolari. Ministrul Finanțelor a afirmat că în 1997 și 1998 ***"va fi vîrful datoriei externe",*** fără a preciza sumele pe care le va avea de plătit România.

MONITORUL DE IAȘI

În maternitățile orasului

În prima noapte de Crăciun s-au născut cinci copii

În zilele de 24 și 25 decembrie, la cele trei maternități ieșene, s-au născut 26 de copii. În noaptea de Crăciun au văzut lumina zilei doar cinci copii: patru la Clinica a II-a de Obstetrică - Ginecologie, de la Spitalul “Parhon”, de gardă de duminică pînă luni dimineață, și o fetiță, Laura, născută la ora 23,00, la Maternitatea “Cuza-Vodă”.

Cele mai multe nașteri s-au înregistrat la Maternitatea “Cuza-Vodă”: 15 nașteri, de duminică dimineața - ziua de Ajun - pînă luni seara - ziua de Crăciun. La Spitalul “Parhon”, în aceeași perioadă de timp, s-au născut nouă copii, iar la Maternitatea “Elena Doamna” s-au înregistrat două nașteri, în ziua de Ajun . **(G.PARFENIE)**

Pentru prima dată la Iasi

Decernarea premiilor Pro-Democrația 1995

Miercuri, 27 decembrie a.c. în Sala Galbenă a Prefecturii Iași, la ora 11, va avea loc decernarea premiilor Pro-Democrația Iași pe anul 1995. Înmînarea premiilor va fi făcută de Consiliul de conducere al Asociatiei Pro-Democrația, filiala Iași. Această actiune are loc pentru prima dată la Iași, deși filiala Iași a Asociației Pro-Democrația s-a înființat acum patru ani, în 1991. **(Mihai GIUBERNEA)**

Fondul locativ de stat este în continuă scădere

În 1995, cererile de locuințe au fost de 8 ori mai numeroase decît locuințele disponibile

În 1995 au fost înregistrate la Primăria Iași 1273 de cereri de locuinte. Avînd în vedere că fondul locativ de stat este în continuă scădere, s-au putut atribui în ‘95 doar 156 de locuințe.

În legătură cu acest fenomen, prezentăm situația atribuirii de locuințe din fondul locativ de stat către populatia din Iași:

- în 1990 - 1246 locuințe atribuite
- în 1991 - 1654 locuințe atribuite
- în 1992 - 417 locuințe atribuite
- în 1993 - 292 locuințe atribuite
- în 1994 - 216 locuințe atribuite
- în 1995 - 156 locuințe atribuite

“Avînd în vedere că în 1995 au fost atribuite de opt ori mai puține locuințe față de cererile populației, este limpede că majoritatea celor aflați «în stradă» nu-și pot rezolva doleanțele în viitorul apropiat”, ne-a declarat Nicolae Duică, șeful Comisiei de repartizare a locuințelor din fondul locativ de stat. **(Constantin NICOLAU)**

Săptămîna trecută

Corpul de Control Comercial al Primăriei a aplicat amenzi de 7.500.000 de lei

Săptămîna trecută, Corpul de Control Comercial al Primăriei Iași a aplicat amenzi în valoare de 7.500.000 lei, în urma celor 27 de controale efectuate în rețeaua de comerț din Iași.

Aceste controale au urmărit respectarea regulilor de comerț, legalitatea funcționării, respectarea termenelor de garanție la produsele expuse spre vînzare, precum și existența certificatelor de calitate la produsele ce nu au specificat pe ambalaj termenul de garanție. Pentru nerespectarea acestor prevederi au fost sancționate următoarele firme: S.C. HARTOM S.R.L., cu 2.200.000 lei; S.C. COMRIGA S.R.L., cu 1.650.000 lei; S.C. PRODAURORA S.R.L., S.C. FLORIS-V S.R.L., cu cîte 1.500.000 lei; S.C. PROMPT-SERVICE S.R.L. și S.C. BOBOC & MOLDOROM S.N.C., cu cîte 200.000 lei; S.C. CIDU S.R.L., S.C. TAMAZ S.A. - Magazinul 212, S.C. AGROHOLDING S.A., cu cîte 100.000 lei. **(C. NICOLAU)**

Mii de ieșeni au întîmpinat sărbătorile cu buzunarele goale

Crăciun falit pentru bugetari

Continuare din pag. 1A

Situația cea mai dramatică este cea a angajaților Universității “Al.I. Cuza” din Iași. Nici pînă astăzi, cadrele didactice și personalul administrativ al acestei institutii nu au primit drepturile bănești aferente lunii decembrie. După cum ne-a declarat prof. ***Ioan Toderașcu***, prorector la Universitatea “Al.I. Cuza”, sîmbătă, înainte de Ajun, s-a așteptat pînă în ultimul moment ca oamenii să-și ia banii. ***“Dacă pentru unii dintre noi situația a fost mai ușoară, pentru personalul TESA, portari, femei de serviciu, care și așa au salarii destul de mici, a fost, în mod sigur, foarte trist”***, a apreciat prorectorul Ioan Toderașcu. Trist a fost chiar și pentru majoritatea cadrelor didactice, în special pentru familiile în care ambii soti lucrează în aceeași institutie. ***“Pentru a ne putea aproviziona oarecum pentru sărbători, am apelat pe la rude și prieteni care au fost mai norocoși și au primit, unii dintre ei al 13-lea salariu. Ne-am descurcat și noi cum am putut. Se aude că vom primi totuși salariile pe 27 decembrie”***, ne-a spus șef lucrări N.H., care lucrează împreună cu soția în cadrul Universității “Al.I. Cuza”.

Profesorul ***Gheorghe Popa*** de la Facultatea de Geografie-Geologie ne-a mărturisit că, deși soția lui, care lucrează la altă institutie, a primit salariul, ***“Moș Crăciun a fost mai sărac anul acesta”***.

La Universitatea de Medicină și Farmacie au primit salariile numai aproximativ o jumătate dintre angajați. Banii nu au ajuns pentru toate cadrele didactice. Printre aceștia, au fost chiar și profesori sau conferențiari care au plecat acasă cu buzunarele goale. Dezamăgiți, unii ne-au spus că nu și-au închipuit un asemenea lucru, și anume să nu poată face cumpărături din salariul lor de sărbători.

Și în învățămîntul preuniversitar s-au semnalat astfel de situații. La unele școli, cum ar fi Școala Ajutătoare din Iași, profesorii și personalul nedidactic nu și-au primit drepturile bănești în prag de sărbători.

La unele spitale din Iași, banii au sosit sîmbătă după-amiază în ultimul moment. Dr. ***Petre Boișteanu***, directorul Spitalului Universitar de Psihiatrie Socola, a precizat că salariile s-au dat în două tranșe, o parte dimineața și restul în după-amiaza zilei de sîmbătă. La Spitalul de Copii “Sf. Maria” a fost aceeași situație. Dr. ***Marin Burlea***, directorul spitalului, a remarcat că salariații au fost în pragul dezamăgirii, așteptînd toată ziua să-și ia banii. ***“A fost o atmosferă dezagreabilă. Cînd a sosit și restul de bani, sîmbătă după-amiaza, toți s-au bucurat, însă au stat cu emoții. Este adevărat că modul în care au lucrat băncile anul acesta a fost defectuos”***, a adăugat dr. Marin Burlea.

Situația în care se află o parte dintre salariații instituțiilor bugetare ieșene este fără precedent. Mai ales că această categorie este și așa defavorizată prin nivelul scăzut al salariilor. Nici nu se mai pune problema în acest an - conform unor surse guvernamentale - de acordare a celui de-al treisprezecelea salariu. Cei care nu și-au primit drepturile bănești pe luna decembrie s-ar mulțumi, cu siguranță, chiar și numai cu acestea, pentru a petrece măcar Anul Nou omenește.

Referitor la acest aspect, președintele USLIP, profesorul ***Gheorghe Isvoranu*** **(foto)**, a precizat că, “la ora actuală, salariile din învățămînt și din domeniul medical sînt cele mai mici în comparație cu cele din restul domeniilor bugetare. Un profesor cîștigă lunar tot atît cît cîștigă o femeie de serviciu de la Fabrica de ulei. Grila de salarizare a profesorilor trebuie revăzută periodic, luîndu-se în considerare creșterea costului de trai. Guvernul, însă, nu ține cont de acest lucru. Ce condiții de existență poate avea un profesor dintr-o leafă lunară de 160.000 lei?”.

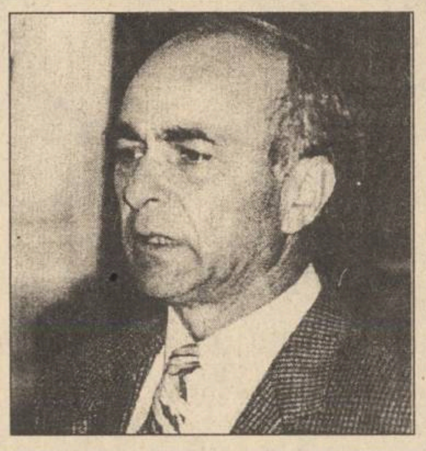

MONITORUL a lansat o rubrică specială în ajutorul familiilor nevoiase

Om bogat, om sărac (6)

Pentru a veni în ajutorul familiilor cu adevărat sărace din Iași, redactorii cotidianului MONITORUL au lansat o acțiune umanitară inedită: pînă după Anul Nou, patronilor firmelor particulare sau directorilor unor societăți comerciale de stat li se propune un gen inedit de afaceri, și anume să ofere unor familii nevoiașe o sumă de bani, la libera apreciere, acțiunea urmînd a fi mediatizată în paginile MONITORULUI. Lîngă articolul care prezintă situația dramatică în care se află familia aleasă pentru a fi ajutată, va fi publicat un articol publicitar, pentru care MONITORUL nu va percepe nici un tarif, pentru firma care s-a oferit să ajute. În acest fel, firmele își pot face reclamă la prețuri infime și, pe deasupra, patronii respectivi pot intra în Sfintele Sărbători cu sentimentul plăcut al împlinirii gestului creștinesc de ajutorare a semenilor.

Familia Tolontan a avut pe masa de Crăciun doar fasole

Cea mai mare problemă a familiei Tolontan, din cartierul Dacia (str. Columnei nr. 4, bl. N2) este hrana de zi cu zi. Astă-vară, familia a fost nevoită să vîndă din puținele lucruri din casă pentru a cumpăra mîncare. O asistentă socială de la Școala ajutătoare din Iași, școală la care învață gemenele Laura și Cătălina (13 ani), ne-a povestit că, acum cîteva luni, mama fetițelor a vîndut cîteva uși interioare de la apartament pentru a putea lua cartofi și fasole pentru copii. Veniturile familiei, aproape 200.000 de lei lunar (90.000 - pensia de boală a tatălui, 70.000 - salariul mamei, la care se adaugă alocațiile copiilor), sînt total insuficiente pentru nevoile casei. Pentru botezul ultimului copil, Ana-Maria (1,5 ani), mama s-a zbătut luni întregi să obțină niște bani. De altfel, în familia Tolontan, mama, Rodica (35 de ani), este adevăratul cap de familie. Pe lîngă cei șapte copii, Rodica Tolontan trebuie să aibă grijă și de soțul ei, Petru, bolnav de cancer la plămîni. De aproape un an de zile, acesta n-a mai putut ieși din casă. Cînd se simte mai bine, are grijă de cei trei copii preșcolari, dar boala îl face foarte nervos și copiii se cam tem de el.

Gabriela (9 ani) a fost pînă acum la o casă de copii, dar vrea să fie împreună cu frații ei: ***“Am vrut să vin aici, la o școală din cartier. Au spus că nu mă primesc pentru că n-am caiete, pixuri și uniformă”***. De altfel, nici unul dintre copiii Tolontan nu are uniformă sau măcar haine pe măsură. Toate sînt de căpătat, prea largi sau prea strîmte pentru corpurile lor firave.

Rodica Tolontan nu mai are demult palton; se duce la serviciu (este femeie de serviciu la o asociație de locatari) îmbrăcată într-un halat de pînză, aproape transparent de uzat ce este. Pentru a-și mai rotunji veniturile, mama copiilor face din cînd în cînd menaj la cîteva familii de medici, dar spune că nu cîștigă prea mulți bani, ci doar cîte ceva de mîncare sau haine. Familia a avut pe masa de Crăciun doar fasole. Singurele cadouri pe care le-au primit copiii au fost dulciuri de la Asociatia Surzilor - filiala Iași, de care aparțin ambii părinți. Cu toate acestea, cei șapte copii s-au bucurat foarte mult. “Am văzut brazi împodobiți doar pe la ferestre și prin oraș”, spune Gabriela. Au auzit că Moș Crăciun vine doar pe la copiii cuminți. “La noi nu vine, nu pentru că n-am fost cuminți, ci pentru că n-a avut mama bani să facă pom”, zice dezamăgită Florența (6 ani).

Tristețea copiilor este ușor de înțeles. Totuși, ei visează la vremuri mai bune, cu carne pe masă și cadouri frumos ambalate, sub un pom de Crăciun. **(Dana PAVEL)**

“Class M” a oferit îmbrăcăminte familiei Tolontan

Magazinul “Class M” a promis că va oferi unei familii obiecte de îmbrăcăminte, astfel încît să scadă numărul persoanelor care vor întîmpina noul an zgribulindu-se de frig. “Este un gest umanitar, pe care l-am face și fără reclamă. Îmi place să aud că vom face fericiți pe acești oameni cu produsele pe care le-am oferit” ne-a declarat Romeo Maftei, director al magazinului Class M. Familia care va primi obiectele de îmbrăcăminte este familia Tolontan.

Aceeași familie va primi 50.000 lei de la AVECOOP

“Agenția AVECOOP, pe care o conduc, e mică, așa încît nu avem posibilitatea de a oferi unei familii sărace o sumă mai mare de 50.000 de lei”, ne-a declarat ing. Vasile Robu, director al agenției AVECOOP, din cadrul societății FEDERALCOOP Iași. Vasile Robu a mai declarat: “Singurul regret este că nu putem oferi mai mult acestor oameni necăjiți. Profitul agenției noastre pe anul 1995 a fost doar de 5 milioane lei”. În continuare, ing. V.Robu a ținut să transmită tuturor ieșenilor “Un An Nou fericit!” **(C. PETRACHE)**

Pînă la Crăciun

Au subscris 13% din cetățenii care au acest drept

■ *în fiecare comună vor fi organizate centre mobile de subscriere*

La sfîrșitul săptămînii trecute , numărul cetățenilor care au subscris cupoanele nominative în județul Iași este de 79.105, reprezentînd peste 13 la sută din totalul posesorilor acestor hîrtii de valoare. Potrivit datelor centralizate de Secretariatul județean de aplicare a Legii nr. 55/1995, în ultimele zile s-a înregistrat o creștere mai accentuată a numărului de subscrieri în localitățile din zonele rurale ale județului. În acest context, reprezentanții Secretariatului județean au remarcat o orientare a cetățenilor din mediul rural către societățile din domeniul agriculturii. Astfel, în ultimele zile, circa 100 de cetățeni din localitățile Miroslava, Voinești, Horlești ș.a. au subscris la Societatea AGROMEC Ciurea, unitate prestatoare de servicii de mecanizare, cu care aceștia se află în relații de colaborare. Conducerea Secretariatului județean ne-a declarat că intenționează să organizeze centre mobile de subscriere a cupoanelor nominative în fiecare comună din județ, cu începere din luna ianuarie 1996. Reamintim că perioada de subscriere a hîrtiilor de valoare a fost prelungită pînă la 31 martie 1996 pentru societățile comerciale și pînă la 30 aprilie 1996 pentru FPP. **(M.BREZEANU)**

Ceferiștii reiau astăzi negocierile cu administrația SNCFR

■ *ajutorii mecanicilor de locomotivă nu vor fi concediați pînă cînd parcul de locomotive nu va fi modernizat*

“Vom relua negocierile cu conducerea SNCFR pe data de 27 decembrie, la București. În paralel, vor purta discutii cu conducerea și reprezentanții Uniunii Sindicale «Solidaritatea», care cuprinde 60.000 de membri și care au declarat recent un conflict de muncă cu administratia SNCFR. În caz de nevoie, ne vom uni cu aceștia, pentru a organiza o grevă generală la începutul anului viitor.

În speranța că vom rezolva problemele pe calea negocierilor, deoarece contractul colectiv de muncă expiră la 30 decembrie, vom încheia un act adițional pe perioadă determinată - pînă la 10-15 ianuarie 1996”, a declarat ***Ion Moisiuc***, președintele Uniunii Teritoriale a Sindicatelor Feroviare din Moldova.

Liderul sindical a arătat că sindicaliștii au obținut acordul conducerii SNCFR de a nu mai fi disponibilizați angajații”, așa cum prevedea programul guvernului, acord care nu s-a concretizat, însă, într-un document scris.

Mentionăm că pentru regionala CFR Iași se prevedea disponibilizarea a 2000 de angajați în anul 1996.

Conform înțelegerii dintre sindicaliști și conducerea SNCFR, ceferiștii din sectoarele cu surplus de forță de muncă vor fi transferați în sectoarele deficitare în ceea ce privește numărul de angajați.

S-a decis să nu se treacă la conducerea simplificată a locomotivelor pînă cînd parcul de locomotive nu va fi modernizat.

“Conducerea simplificată presupune renunțarea la ajutorul de mecanic de locomotivă. Am ajuns la înțelegere cu conducerea SNCFR să se recurgă la această soluție odată cu dotarea locomotivelor cu instalații moderne, care să suplinească ajutorul de mecanic de locomotivă”, a precizat Ion Moisiuc.

Problema salarizării rămîne în continuare deschisă, deoarece toate propunerile sindicaliștilor au fost refuzate, conducerea SNCFR acceptînd majorarea cu doar 6,8% a salariilor ceferiștilor.

“Solicitările rămîn aceleași. Noi nu cerem majorarea tarifelor de transport. Sindicaliștii doresc creșterea confortului și a siguranței călătorilor, îmbunătățirea condițiilor de muncă și de trai ale salariaților din SNCFR, pentru că în ultimii ani guvernanții nu au dat atenție angajaților căii ferate și s-a ajuns la o situație dezastruoasă.

Sperăm să nu fim nevoiți să recurgem la greva generală, motiv pentru care am prelungit perioada de negocieri. Deși situația nu mă încurajează, sînt optimist în privința încheierii unui acord cu administrația regiei”. **(Lucian RADU)**

În prima zi de Crăciun

Cel mai mare foc de artificii din Iași de pînă acum

Cu ocazia sărbătoririi Crăciunului, pe 25 decembrie, la ora 19,30, lîngă Teatrul “Luceafărul” a fost organizat cel mai mare foc de artificii de pînă acum din Iași. Pe platoul dintre Teatrul “Luceafărul” și Palatul Culturii s-au adunat peste 1000 de persoane, majoritatea fiind copii, care au asistat entuziasmați la exploziile de lumină. De altfel, artificiile au putut fi văzute din tot orașul. Securitatea acțiunii a fost asigurată de un cordon de polițiști și gardieni publici care a ținut mulțimea la distanță de locul unde erau aprinse artificiile. Focurile de artificii au fost aprinse după încheierea unui spectacol desfășurat la Teatrul “Luceafărul”, unde programul, de peste trei ore, a fost susținut de copii de la leagănele și casele de copii din județul Iași. Organizatorii acestor manifestări au fost Primăria municipiului Iași și o confederație a asociațiilor de caritate din Franța “Emmaus Liberté”. Peste 700 de copii prezenți la Teatrul “Luceafărul” au primit cadouri de la Moș Crăciun. **(Costel STROESCU)**

★ MAȘINI MANUALE DE NITUIT
★ NITURI DE ALUMINIU (POP - NITURI)
★ BURGHIE PENTRU METAL
★ BURGHIE PENTRU BETON CU PRINDERE NORMALĂ ȘI PRINDERE RAPIDĂ
★ HOLȘURUBURI
★ RACORDURI FLEXIBILE PENTRU INSTALAȚII APĂ
★ SETURI DE CAPETE PENTRU ȘURUBELNIȚE ELECTRICE
★ CLEȘTI PENTRU TĂIAT BULOANE
★ CHEI BRUTE PENTRU APARTAMENT

ALFA CIVIC
Se pot cumpăra de la magazinul
S.C. ALFA CIVIC S.R.L.
din str. Bradului nr. 3, bloc 907, tr. 5
(lîngă S.C. MOLDAVIA S.R.L.)
Telefon 222308
unelte ■ scule ■ dispozitive ■ accesorii ■ aparate electrice ■ instalații ■ adezivi ■ coloranți ■ abrazivi

AVEȚI NEVOIE DE LIMBA ENGLEZĂ?

Doriți să învățați cu profesori instruiți de Consiliul Britanic, manuale din Marea Britanie, dotare modernă asigurată de Fundația Soros?

International Language Centre
ILC
Str. Moara de Foc 35, et. 8,
6600 Iași, România
tel.: 032/252850, 252870
fax: 032/252902
Set up by the Soros Foundation in 1992
Professional expertise - British Council

vă ajută să progresați foarte repede prin cursuri cu orar flexibil pentru orice nivel, orice intensitate, orice vîrsă sau scop. Inscrieri permanente și pentru admitere facultate, TOEFL, Cambridge Certificate, Business, cursuri zilnice preșcolari.

NOU! reduceri substanțiale pentru elevi, studenți și șomeri

OFERIM ȘI CURSURI DE LIMBA ITALIANĂ, SPANIOLĂ, ROMÂNĂ PENTRU STRĂINI, alte limbi.

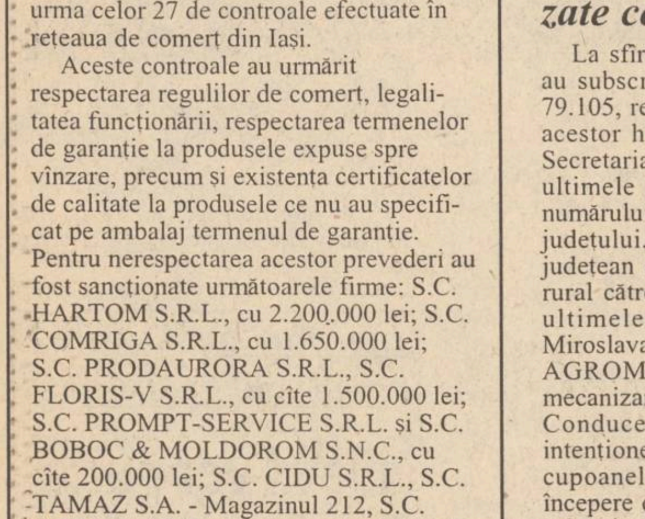

TORTINO
PRĂJITURA TA!
Distribuitor exclusiv pe județul Iași
SC "TESTER TRADING" SRL
Tel. 250559, 250699

TURISM AGPI
Agenția PROSPER INTERNATIONAL
Iași, str. G. Ureche nr. 3
Bl. W. Mărăcineanu (în spatele Tribunalului, lîngă "Exclusiv")
Tel. 032/210932, 213130, 213122
REVELION '96
ÎN RATE!
SOVATA
- HOTEL HEFAISTOS
Sejur 6 zile cazare,
masă Revelion, cină festivă
... TOTUL CU NUMAI 240.000 lei!
plătibili în 2 RATE LUNARE!

nou!
Magazinul MATERNA
Iași, str. Ștefan cel Mare și Sfînt nr. 14
VINDE MĂRFURI CU
PLATA ÎN RATE
Vă oferim un bogat sortiment de produse
◆ ELECTRICE ◆ ELECTRONICE
◆ UZ CASNIC ◆ CONFECȚII
Plata - în 6 rate lunare, cu un avans minim de 30% din valoarea mărfurilor cumpărate și o dobîndă de 5% lunar.

Turnul de fildeș
Librăria de pe scări
oferă
clienților săi, începînd cu data de
20 decembrie 1995,
surprize de Crăciun.
organizează
cu prilejul Anului Nou,
o tombolă extraordinară,
cu premii în valoare de 40.000 lei,
în ziua de 28 decembrie 1995, la orele 17³⁰,
la sediul librăriei.
Bd. Copou nr. 3-5, Casa Conachi, telefon 112967

OFERTĂ SPECIALĂ DE SĂRBĂTORI
SC AGROINDUSTRIALA BUCIUM SA IAȘI
Șos. Bucium 53,
tel./fax 136020
VINDE
VIN
DE MASĂ
SUPERIOR, VRAC
și prin chioșcul din incinta societății din șos. Bucium 53.

MONITORUL DE IAȘI

Important pentru abonatii televiziunilor prin cablu

Situaţia transmisiilor postului PRO-TV

Am primit numeroase telefoane de la cititori, care doresc să stie cum ar putea să receptioneze programele noului post de televiziune PRO-TV. S-a scris în presă că receptia este posibilă numai prin antene de satelit si prin intermediul unei aparaturi de decodare, sofisticate si scumpe. Deocamdată, pot receptiona acest program numai abonatii firmei M-BIT (care, din păcate, nu deserveste multumitor multi abonati, asa cum am semnalat de cîtva timp). Am luat legătura cu reprezentantii altor firme, care presteazâ astfel de servicii în alte zone ale orasului, si sîntem în măsură să facem cîteva precizări. Din datele furnizate de reprezentanti ai firmei, SC CONISAT a încheiat contract de preluare a programului, a primit o parte din aparatura necesară si apreciază că în cel mult două săptămîni vor fi în măsură să satisfacă cerinta abonatilor. De asemenea, firmele TELECABLE (date furnizate de reprezentantul firmei, Mihaela Rusu) și DELTA (prin reprezentantul firmei, Aurica Asaftei) sînt pe cale de a primi aparatura necesară. Sfătuim pe abonati să tină legătura cu firmele respective, pentru a afla cu precizie data cînd vor putea receptiona programele PRO-TV.

Conform Justitiei române

Gabriel Molocea a fost bătut "legal" de poliţie şi apoi condamnat pentru ultraj

Judecătoria Iasi a dispus condamnarea inculpatului Gabriel Molocea la un an și patru luni închisoare, cu executare, pentru săvîrșirea infractiunii de ultraj.

Cazul Molocea a fost prezentat pe larg în paginile cotidianului "Monitorul". Totusi, vă reamintim cîteva dintre aspectele cel putin ciudate ale acestui caz.

În ziua de 7 mai 1995, Gabriel Molocea a fost reținut în camera de triere a Poliției municipiului Iasi, ca urmare a unei altercații ce a avut loc în barul "Amigo", scandal în care Molocea a fost implicat. Deși în local Gabriel Molocea nu a suferit nici un fel de vătămare, după 24 de ore petrecute la politie, acesta a necesitat îngrijiri medicale la Spitalul de Urgențe. În fisa care i-a fost întocmită pe data de 8 mai, s-a precizat că Gabriel Molocea a suferit echimoze toracice si abdominale, precum si leziuni în zona fetei. O zi mai tîrziu, pe data de 9 mai, el a fost adus în fata procurorului Renata Urziceanu pentru a fi arestat preventiv sub acuzatia de ultraj. Acuzatul însă a dovedit procurorului că a fost bătut în chip bestial la politie. Tot procurorul Renata Urzceanu a dispus efectuarea unei expertize medico-legale. Astfel, s-a stabilit că Gabriel Molocea a avut nevoie de 35-40 de zile de îngrijiri medicale pentru a se restabili după loviturile primite. În aceeași perioadă, apărătorii învinuitului au făcut o plîngere la Parchetul de pe lîngă Tribunalul Militar, în care au sesizat faptul că Molocea a fost lovit de subofiterul Iulian Tănase si de un alt politist al cărui nume nu îl cunosteau. Ancheta Parchetului a concluzionat, într-un mod cel putin ciudat, că cei doi polițisti nu sînt vinovati si că Gabriel Molocea a fost bătut "în mod legal" cu ustensilele din dotarea polițiștilor. Astfel, cei doi subofiţeri reclamați au fost scosi de sub urmărire penală fără ca procurorul care a anchetat cazul, fostul colonel de justiție Pavel Morariu, să-l audieze pe Gabriel Molocea. "Politistii l-au acuzat pe Gabriel Molocea de ultraj, întocmindu-i dosar penal, numai după ce si-au dat seama că l-au bătut prea tare. Au reusit în acest mod să-și justifice loviturile pe care i le-au aplicat clientului meu" - a declarat avocat Lucia Hasna.

După judecarea acestui dosar, Judecătoria Iasi a ajuns la concluzia că inculpatul este vinovat de săvîrșirea infractiunii de ultraj și a dispus condamnarea acestuia, după cum am

Multe persoane de condiție mai puțin bună se oferă să-și vîndă corpurile Universității de Medicină

■ în România nu există, însă, temei legal pentru asemenea "afaceri"

În întreaga lume, studenții în medicină lucrează pe cadavre pentru a ajunge să cunoască cît mai bine anatomia omului. Această etapă din formarea viitorului medic este indispensabilă în știința modernă. Lipsa cadavrelor pentru laboratoarele de anatomie este o adevărată tragedie pentru orice universitate de medicină, iar UMF Iași ar putea ajunge în această situație în următorii ani. Această perspectivă se datorează faptului că numărul persoanelor care își donează trupul pentru experiențe a scăzut, iar cadavrele neidentificate provin, la ora actuală, numai de la Institutul de Medicină Legală Iași. Înainte de 1990, toate instituțiile de acest gen din Moldova trimiteau cadavrele neidentificate la Catedra de Anatomie a UMF Iași.

Studenții de la medicină folosesc la laboratoarele de anatomie circa 16 cadavre anual, iar în conditiile în care nu se stie dacă în viitor vor mai fi aduse și altele, acestea sînt folosite la maximum. În afara faptului că morgile din alte județe ale Moldovei nu mai trimit cadavre, un alt motiv pentru care numărul lor a scăzut este faptul că populația nu mai lasă cadavrele rudelor la morgă. Întoarcerea la obiceiurile religioase, pe de o parte, și ajutorul de înmormîntare oferit de stat persoanelor sărace, pe de altă parte, fac ca, în general, familiile să-și ia mortii acasă.

Donația cadavrului pentru experiențe științifice, făcută de către o persoană prin act testamentar în timpul vieții, este și ea mai rar întîlnită. În schimb, la UMF Iași se primesc multe scrisori prin care oameni de condiție umilă solicită să-și vîndă cadavrul contra unor sume de bani. "***În România nu există un temei legal în baza căruia să se poată face așa ceva***", ne-a precizat prof. dr. ***Dan Ștefan Antohi***, de la Catedra de Anatomie a UMF. Se pare că astfel de tranzacții se mai fac totuși de către universitătile particulare de medicină, care nu duc lipsă de cadavre pentru laboratoarele de anatomie. Probabil în baza unor astfel de "afaceri" în unele medii circulă zvonul că, dacă vrei, poți obține bani prin vînzarea propriului cadavru. **(S.ARADEI)**

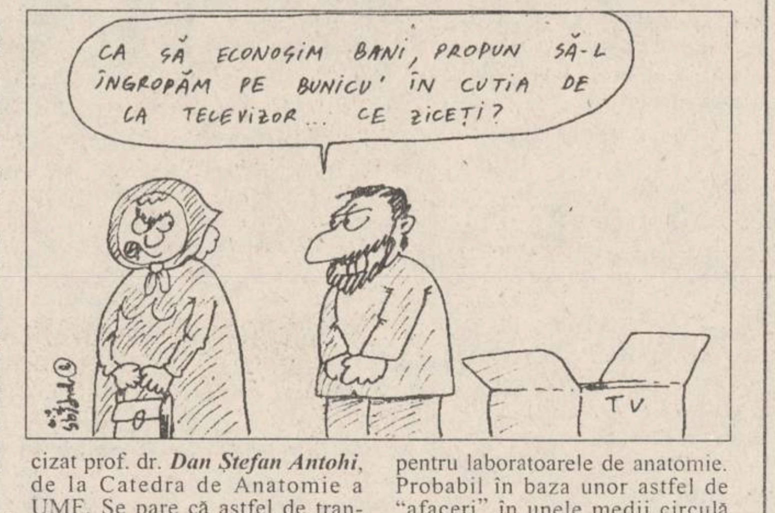
CA SĂ ECONOGIM BANI, PROPUN SĂ-L ÎNGROPĂM PE BUNICU' ÎN CUTIA DE LA TELEVIZOR... CE ZICEȚI?
TV

E bine să mori după ce ai luat salariul

Un om sărman poate fi îngropat contra sumei de 300.000 de lei

■ o înmormîntare ceva mai bogată costă cel puțin 700.000 lei

Desi e putin cam sinistru să vorbești despre înmormîntare înainte de sărbători, e lucru dovedit de specialiști și statistici că după trecerea acestora numărul deceselor crește. Cu ajutorul ***Danei Tomin***, administrator al firmei ***S.C. "Linda" S.R.L.***, singura societate din Iași care oferă servicii complete de pompe funebre, am reusit să stabilim cam care ar fi cheltuielile minime de înmormîntare, precum și cele pe care si le permit oamenii cu stare materială ceva mai bună (pentru că un plafon maxim nu se poate stabili cu exactitate, fiecare putînd cheltui, practic, oricît de mult doreste). Astfel, cheltuielile minime necesare unei înmormîntări decente (și vorbim de prețurile oferite de S.C. "Sinda" SRL) ajung la suma de 280.000 lei. Printre altele, exemplificăm: sicriu din lemn de fag - 132.000 lei, pînză - 7800 lei, voal - 10.660 lei, 6 poduri - 6768 lei, 14 prosoape - 40.040 lei, pomeni - 30.123 lei, colăcei - 10.000 lei, colivă - 12.000 lei, cruce lemn - 7800 lei. Firma asigură și transportul decedatului la cimitir, tarifele fiind variabile între 8000 și 10.000 lei (sau 1000 lei/km și 6000 lei/ora de stationare).

La acesti 280.000 lei se adaugă cheltuielile de la cimitir, eventualele servicii de îmbălsămare, plus masa oferită rudelor si prietenilor la parastas. În cele cinci cimitire iesene, tariful de înhumare este unitar, stabilit de Consiliul Municipal - 24.100 lei. Din acesti bani 13.750 lei costă săparea gropii, 3450 lei - astuparea ei, 2650 lei înhumarea și 4250 lei - transportul pe năsălie pînă la groapă. Fără parastas, un om sărman poate fi îngropat pentru 300.000 lei. Aceasta, în condițiile în care Direcția Muncii și Protectiei Sociale oferă un ajutor de înmormîntare de doar 70.000 lei.

Pentru oamenii care doresc o înmormîntare mai pompoasă, prezentăm alte tarife practicate de S.C. "Sinda" SRL, suma totală oscilînd în jurul valorii de 700.000 lei. Astfel, un sicriu din lemn de stejar costă 305.000 lei, o cruce de metal - 65.000 lei, 24 poduri - 88.800, colăcei - 25.000 lei, colive - 24.000 lei, pînză - 22.500 lei, voalul - 14.560 lei, 50 batiste (care se dau în biserică) - 22.200 lei, coroane - între 25.000 lei si 60.000 lei.

Este lesne de înțeles că dacă la toate acestea familia oferă si o masă - la restaurant sau acasă - cheltuielile pot atinge suma de un milion de lei. Dacă locul de veci este deja cumpărat. Dacă nu, mai sînt necesari niste bani, de-acum sume modice în comparatie cu celelalte, pentru concesionare. Sumele variază între 19.602 lei un loc la cimitirele "Buna Vestire" și "Sf. Treime" si 44.789 lei un loc la răscumpărare pentru cimitirul "Eternitate".

Menționăm, de asemenea, că dacă familia doreste ca întreaga organizare a înmormîntării, de la obținerea actelor necesare si pînă la închiderea criptei, să cadă în grija firmei "Linda", aceasta percepe un comision de 10 % din întreaga valoare a cheltuielilor de înmormîntare. Adică 30.000 lei în cazul cheltuielilor minime si 70.000 lei în cazul înmormîntărilor mai costisitoare. **(Gynella PARFENIE)**

Ilegalităţi înainte de Crăciun

Trei ieșeni au încercat să vîndă mercur

Cadre ale Poliției Transporturi din Timișoara au reușit să intercepteze unui transport de 4 kg mercur alb, în zona Gării de Nord din Timișoara. Cei trei tineri A.D., 18 ani, G.I., 17 ani și O.B. de 17 ani au poposit în orașul de pe Bega tocmai din Iasi, în speranța unei vînzări avantajoase a mercurului. Cazul este în curs de cercetare.

Anghel Stanciu, deputat PRM:

"Între PNȚ-CD și PDSR există o înțelegere tacită pentru a mări pragul electoral"

În deschiderea conferinței de presă a PRM - Iași, care a avut loc sîmbătă, la sediul acestei filiale, deputatul ***Anghel Stanciu*** a anunțat înscrierea în PRM a fostului deputat PDSR de Teleorman, ***Vasile Cristea.***

"Mă consider, în primul rînd, demisionar din PDSR. Am aderat la PRM, deoarece am simțit că aici îmi este locul" - a declarat, la aceeași conferință de presă, Ionel Bondariu, și el fost deputat PDSR, în prezent deputat PRM de Pașcani. Deputatul Ionel Bondariu nu a prezentat detaliile ce au stat la baza deciziei de a trece la PRM, ci a reliefat două aspecte privind politica PDSR. Astfel, s-a precizat că Programul de reformă adoptat la Conferinta Națională a PDSR cuprinde "măsuri anti-sociale". De asemenea, a fost subliniată inexistenta unei atitudini unitare a parlamentarilor PDSR, în timpul dezbaterilor în plen asupra Legii nr. 55, privind prelungirea termenului de subscriere a cupoanelor. "Unii parlamentari PDSR, printre care și deputatul Alexandru Albu, președintele Comisiei pentru politică economică, reformă și privatizare, au votat, alături de cei ai PD și PL '93, pentru participarea societăților de valori mobiliare la actiunea de preschimbare a cupoanelor în actiuni" - a mentionat deputatul ***Ionel Bondariu***. La rîndul său, deputatul Anghel Stanciu a reliefat că opoziția nu doreste căderea guvernului și a subliniat că între PNȚ-CD și PDSR ar exista o "întelegere tacită pentru a mări pragul electoral". **(Monica TOMA)**

În ce priveste alimentarea cu apă caldă

Ieșenii s-au împărțit în două tabere

■ o tabără cere furnizarea apei calde o dată la două zile, iar alta, zilnic

Primarul Constantin Simirad cere să se furnizeze zilnic apă caldă

După hotărîrea conducerii Regiei de "Termoficare" de a da, în perioada sărbătorilor, apă caldă zilnic, în tot orasul, protestele unor administratori de asociații au apărut mai prompt chiar decît apa caldă promisă. În unanimitate, cei care au semnat protestele, în numele a mii de locatari, continuă să creadă că un consum zilnic de apă caldă ar duce automat si la dublarea costului acestui serviciu. Reluăm însă un singur exemplu din tabelul publicat în "**Monitorul**" din 21 decembrie a.c.: cetătenii arondati la P.T. 3 Gară, beneficiind de apă caldă o dată la două zile, au avut de plătit pentru luna noiembrie 2219 lei de persoană, în timp ce alti locatari, din acelasi cartier, alimentati cu apă caldă zilnic de P.T. 4 Gară, au avut de achitat doar 2283 lei de persoană. Generalizînd, din analiza globală a costurilor în tot orașul, concluzia, neașteptată pentru unii, a fost că locatarii care pot folosi apa caldă în fiecare zi plătesc între 10% și 20% mai mult decît ceilalti ieșeni, care, 15 zile pe lună, sînt nevoiti să se mulțumească doar cu apa rece. De acest lucru au mai rămas să fie convinși si acei ieseni, care, se pare, constituie majoritatea, a căror părere rămîne aceeasi: ***"Vor să ne dea apă caldă zilnic, numai ca să ne stoarcă de bani".*** Un astfel de exemplu este cel al administratorului ***Maria Moise***, de la asociația de locatari Puskin nr. 2, al cărei protest înaintat Regiei de "Termoficare" în 19 decembrie a.c. îl redăm așa cum a fost scris: ***"Nu sîntem de acord cu program de apă caldă în fiecare dimineață și căldură între orele 23-5 dimineața, cînd temperatura este de pînă la -10°C. Facem acest refuz datorită costului mare ce revine pe apartament și pe persoană, cu care locatarii nu sînt de acord pentru a plăti aceste sume. În consecință, vă rugăm a reveni la programul vechi de apă caldă: numai marți, joi și sîmbătă".*** Fără a o interesa dorinta tuturor locatarilor din str. Puskin nr. 2, conducerea R.A.T. Iasi a hotărît să se conformeze acestei cereri. Precizăm că, pe luna noiembrie, apa caldă furnizată doar trei zile pe săptămînă a costat la această asociatie 2144 lei de persoană, deci cu cîteva sute de lei mai puțin decît cei care se folosesc zilnic de acest serviciu.

"Cred că prețul nu ar fi cu mult mai mare. Sînt sigur că toți membrii asociației vor fi încîntați să beneficieze de apă caldă în fiecare zi", a afirmat Vasile Azoiței, presedintele Asociatiei P.T. 10 D. Cantemir, și în acelasi timp presedintele Sindicatului Protectiei Locatarilor, la care sînt afiliate deja 60 de asociații. Aceeasi părere au avut-o si administratorii ***Constantin Cantemir*** de la Asociatia Ion Creangă nr. 85, ***Gheorghe Apostol***, de la Asociatia K4, strada Pictorului, sau ***Constantin Caranfil***, de la P.T. 22 Stejar.

Însuși primarul ***Constantin Simirad,*** care locuieşte în Tătărași, a afirmat cu tărie că își dorește, fără nici o îndoială, să aibă în fiecare zi apă caldă: ***"Știu foarte bine că familia mea consumă tot atîta apă caldă cît una din Centrul Civic, care nu e nevoită să aștepte, de pe o zi pe alta, să spele vasele. Voi vorbi personal cu vecinii mei pentru a-i convinge și, dacă va fi nevoie, chiar o să adun semnături. Aștept cu nerăbdare să curgă și la mine apă caldă în fiecare zi".***

În aceste condiții, în privința apei calde, ieșenii au ajuns să se împartă în două tabere: pro si contra. Situația fiind imprevizibilă, va fi nevoie la Iasi de un referendum, prin care iesenii să răspundă unei singure întrebări: "Doriți să beneficiați de apă caldă în fiecare zi?"? **(Gabriel GACHI)**

RADIO NORD-EST IAȘI 72,44 MHz
vă prezintă un nou concurs:
TRANS NORD-EST EXPRES
SPONSORUL CONCURSULUI
Joi,
28 decembrie 1995
între orele 19⁰⁰-21⁰⁰
Telefon 211550
SC FLORID SRL
dealer autorizat al produselor cosmetice WELLA

televizoare color
NEI
aparatură electrocasnică
NEI
WHIRLPOOL
PLATA ÎN RATE
ELVILA international
EXPOZIȚIE ✓ la etajul I al magazinului SUPERCOPOU, tel. 032/213415
✓ în Calea Galății nr. 14
Depozit: Str. Grăniceri nr. 3-9 (depozite COMAT-în spatele Unității de Grăniceri Manta Roșie)
PROGRAM DEPOZIT: zilnic 9.00-17.00, sîmbăta 9.00-13.00.
Informatii suplimentare la telefon 032/112220, 211014

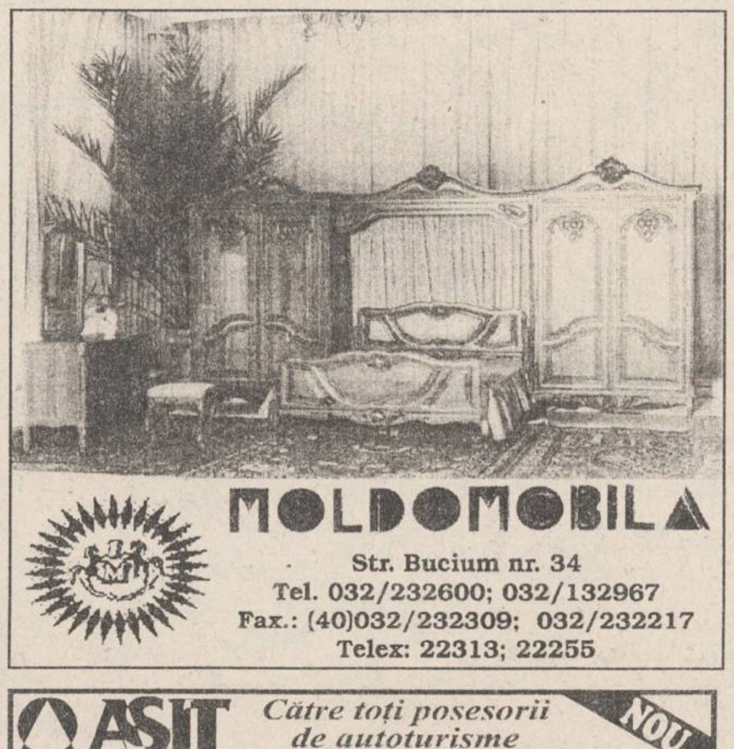
MOLDOMOBILA
Str. Bucium nr. 34
Tel. 032/232600; 032/132967
Fax.: (40)032/232309; 032/232217
Telex: 22313; 22255

ASIT "ION ȚIRIAC" INSURANCE Co.
NOU
Către toti posesorii de autoturisme DACIA și OLTCIT
Cu ocazia sfintelor sărbători de Crăciun și Anul Nou,
Societatea Asigurări "ION ȚIRIAC" lansează începînd cu 16.12.1995
cea mai avantajoasă poliță de asigurare CASCO.
ASIT - SUCURSALA IAȘI
Tel: 211695;
Adresa: Str. Păcurari nr. 7
ASIT - AGENȚIA PAȘCANI
Tel: 762199
Adresa: Str. Ștefan cel Mare, bl. T1, sc. A, et. 1, ap.3

DEPUNEȚI CUPONUL NOMINATIV ȘI CERTIFICATELE DE PROPRIETATE LA
FONDUL PROPRIETĂȚII PRIVATE II MOLDOVA !
În acest an,
cel mai frumos
dar de sărbători
este
o investiție
sigură și
profitabilă
pentru viitorul
copiilor
dumneavoastră !
ACȚIUNI ALE
FONDULUI PROPRIETĂȚII PRIVATE II MOLDOVA !
UN CÎȘTIG SIGUR
PENTRU DUMNEAVOASTRĂ!
Filiala Iași, str. G. Ureche 3, tel. 032/112.008

EN GROS,
EN DETAIL CU PLATA INTEGRALĂ
SAU CU UN AVANS DE 300.000 LEI
ȘI 8 RATE LUNARE
TV COLOR
- NEI
- ROYAL
- PLATINIUM
- GOLDSTAR
- GRUNDIG
- THOMSON
- MEGAVISION

TEL./FAX: 21.31.30, 21.31.22
SC DIVAS IMPEX SRL
Str. G. Ureche nr. 3,
bl. W. Mărăcineanu-parter
(în spatele Tribunalului,
deasupra magazinului TOP MODA)
Program: 9,oo - 17.oo,
sîmbătă 9.oo - 12.oo
- combine muzicale și radiocasetofoane
- aspiratoare GOLDSTAR cu saci de pînză
- cuptoare cu microunde GOLDSTAR
- case de bani
- electrocasnice

Cu adevărat cele mai mici prețuri din Iași !
OJT
TRIBUNAL
Str. Grigore Ureche
Reprez. Electronica
TOP MODA
DIVAS IMPEX
Bl. W. Mărăcineanu
Str. Sf. Lazăr (fosta 7 Noiembrie)

zepter INTERNATIONAL ROMANIA
Telefon: 01-322 1915
Telefon: 01-322 1850
Întotdeauna sănătatea devine realitate cu
zepter

Visați o casă sau un birou care să vă reprezinte?
Nu acceptați orice, pentru că noi sîntem aici!
REMICON
vă dă sfatul cel mai bun
construiește pentru voi
proiectează ceea ce vă doriți
REMICON
consultantul, proiectantul și constructorul locuinței tale
Tel./fax 032/251580
Șos. Moara de Foc nr. 14, bl. 407, parter

MOLDOLUX CĂMIN
Bucium 25,
Iași - România
Tel. 032- 230412
Fax: 032-230413
Program zilnic:
9.oo - 19.oo
Sîmbăta:
9.oo - 14.oo
mobilier elegant pentru locuințe elegante

MONITORUL FINANCIAR

Cursurile valutare de referință ale Băncii Naționale a României pentru 27.12. 1995:

Valute în cont	*Curs lei*
1 dolar SUA	*2574*
1 marcă germană	*1786*
1 liră sterlină	*3961*
1 franc elvețian	*2221*
1 franc francez	*521*

FMOA-SAFI

Valoarea la zi a certificatului de investitor (CI) la Fondul Mutual al Oamenilor de Afaceri (FMOA) - SAFI este de 648.000 lei - tip A, 162.000 lei - tip B și 81.000 lei - tip C. Rentabilitatea CI față de 1 ianuarie este de 118,1%. Numărul CI aflate în circulație este de 4.085.503, din care: 132.059 - tip A, 238.059 - tip B, 3.715.385 - tip C.

Credit Fond

Valoarea la zi a unității de investiție la Fondul Mutual Credit Fond - administrat de Certinvest - este de 23.250 lei. Creșterea UI este de 90,1% față de 1 ianuarie 1995 și de 130% față de valoarea nominală. Activul net al Fondului este de 14,562 miliarde lei. Numărul de UI aflate în circulație este de 633.151.

FRI

Valoarea la zi a certificatului de investitor la Fondul Român de Investiții, administrat de Creditanstalt Invest România este de 36 300 lei, tipul A, și 106 350 lei pentru tipul B.

Fondul de Investitii ARDAF

Valoarea la zi a certificatului de investitor la Fondul ARDAF este de 12 400 lei.

În 1996

România va plăti aproximativ 970 milioane dolari în contul datoriei externe

România are de plătit, în 1996, aproximativ 970 milioane dolari în contul datoriei externe, a afirmat la sfîrșitul săptămînii trecute Florin Georgescu, ministrul Finantelor, la o conferință de presă. "Anul viitor vom plăti ratele scadente și dobînzile pentru o parte din creditele contractate și consumate între 1990-1992", a menționat ministrul Georgescu. În 1995, România a achitat aproximativ 870 milioane dolari în contul datoriei externe, în 1994 a plătit 650 milioane dolari, iar în 1993 370 milioane dolari. Ministrul Finanțelor a afirmat că 1997 și 1998 "va fi vîrful datoriei externe", fără a preciza sumele pe care le va avea de plătit România.

De la 500 milioane de dolari în 1995

Rezerva valutară a României va crește la circa 900 milioane dolari

Rezerva valutară a Băncii Nationale a României - BNR este prevăzută să crească în 1996 cu aproximativ 400 milioane dolari, fată de nivelul actual de circa 500 milioane dolari, a afirmat Florin Georgescu, ministrul Finantelor, care a declarat că: "Atingerea acestui nivel reprezintă una din condițiile incluse în prelungirea acordului de împrumut stand-by". Autoritătile române au obtinut aprobarea din partea Fondul Monetar International a extinderii acordului stand-by pînă în aprilie 1997, fapt ce implică acordarea unui împrumut de 280 milioane dolari, destinat echilibrării balanței comerciale. Evolutia cursului leu-dolar, în 1996, se va situa la un nivel acceptabil, a afirmat Florin Georgescu. "Deprecierea monedei naționale în raport cu dolarul se va face fără șocuri deosebite pe piata valutară", a declarat ministrul Finanțelor. Georgescu nu a precizat nici un indice de depreciere a leului, dar a afirmat că acesta nu va fi o invitație la ineficientă economică pentru anumite firme. "În acest moment, cursul reflectă și speculația și evaziunea fiscală, care sînt fenomene ce nu au de-a face cu realitatea", a menționat Georgescu. Ministrul a mai adăugat că se va cerceta și se va reglementa mai strict activitatea caselor de schimb valutar. "Trebuie să avem grijă ca aceste case de schimb să nu se transforme în mini-bănci", a declarat ministrul Finanțelor.

Pentru unele țări si uniuni vamale

Comisionul vamal va fi redus de la 0,5% la 0,25%

Directia Generală a Vămilor a emis recent un ordin care prevede reducerea de la 0,5% la 0,25% a comisionului vamal perceput la importurile și exporturile din unele țări și uniuni vamale, începînd cu 1 ianuarie 1996. Astfel, comisionul vamal va fi de 0,25% pentru importurile și exporturile de produse originare din țările Comunității Europene AELS, din Cehia și Slovacia.

Dobînzile plătite de băncile comerciale persoanelor fizice pentru depozitele la termen în lei

Durata depozitului	Banca Comercială Română	Banca Română pentru dezvoltare	Banca "Ion Țiriac"	Banca București	Bankoop	Banc Post	Credit Bank	Banca Agricolă	Banca "Dacia Felix"
1 lună	40%	39%	40%	39%	44%		40%	42%	42%
3 luni	40%	40%	45%	41%	43%	38%	40%	49%	48%
6 luni	41%	41%	42%	38%	43%	40%	37%	45%	43%
9 luni	41%	42%		36%	43%		36%	45%	40%
12 luni	42%	43%	40%	35%	45%	42%	40%	46%	35%
la vedere	20%	15%	20%	16%	21%	18%	18%	17%	18%
suma minimă		100 000 lei	2 000 000 lei	1 000 000 lei negociabil	200 000 lei	500 000 lei	1 000 000 lei	500 000 lei	fără limită de sumă

Trei cusături mari îi brăzdează abdomenul, împiedicînd-o, pentru totdeauna, să se mai bucure de plăcerile expunerii la soare pe malul mării

"N-aș dori nimănui să treacă prin ce am trecut eu"

În numai șase luni, Lidia Bistriceanu (23 ani) a fost supusă la nu mai puțin de trei intervenții chirurgicale. Trei cusături mari îi brăzdează abdomenul, împiedicînd-o, pentru totdeauna, să se mai bucure de plăcerile expunerii la soare pe malul mării. "Dar asta n-ar fi nimic. Ceea ce m-a dărîmat de tot a fost vestea că nu voi mai avea copii. Nu-mi imaginam viața fără copii. Ba chiar visam că voi avea gemeni. Pe lîngă această durere, suferințele fizice din aceste luni au fost floare la ureche", șoptește Lidia Bistriceanu.

"În octombrie, a fost la un pas de moarte. Eu nu spun decît ce-am pățit eu. Poate alții au alte păreri. Eu, însă, vă spun, cu mîna pe inimă, medicii de la Spitalul «Parhon» i-au salvat viața copilului meu. N-am să încetez niciodată să le mulțumesc", spune Gheorghe Bistriceanu, tatăl fetei.

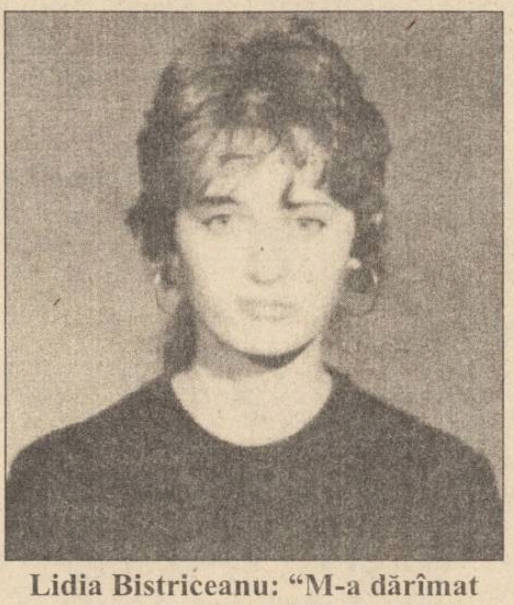

Lidia Bistriceanu: "M-a dărîmat vestea că nu voi mai avea copii"

Lidia Bistriceanu locuiește cu părinții și fratele său pe strada Păcurari, în blocul 541, sc. B, et. 3, ap. 2. Familie de intelectuali. Absolventă a Liceului Sanitar, a lucrat doi ani ca asistentă medicală la Clinica a II-a Chirurgie de la Spitalul "Sf. Spiridon". A reușit, apoi la facultate, în prezent fiind studentă în anul IV la psihologie, Universitatea "Al.I. Cuza". E o fată frumoasă și sensibilă. Suferințele fizice n-au lăsat urme vizibile pe chipul ei, dar trupul îi este slăbit, "subnutrit" - cum scrie într-o foaie de observație. Își începe povestirea cu depistarea, la o echografie, a unui chist ovarian. A urmat tratament, dar chistul a continuat să se mărească. Cînd a atins dimensiunile de 10/15 centimetri, medicul a decis: operație. *"Aveam probleme și cu apendicele, așa încît l-am întrebat pe doctor dacă le poate rezolva pe amîndouă. Mi-a spus că da. Aveam, atunci, o încredere oarbă în medicină. Am fost încrezătoare că, deși e ginecolog, are reputație bună și nu va fi nici o problemă. Nu mi-a fost deloc teamă. Ovarul stîng n-a mai putut fi salvat"*, ne relatează Lidia Bistriceanu. Această operație a avut loc pe 29 mai a.c., la Maternitatea "Cuza-Vodă". După operație, deși sub tratament intensiv cu antibiotice, a avut mereu o temperatură a corpului ridicată. Pînă cînd, într-o sîmbătă de septembrie, a avut o criză. Dureri puternice, îngrozitoare. *"Avînd în vedere antecedentele, ne-am gîndit să o ducem tot la o maternitate. De gardă era «Elena Doamna». Au operat-o a doua zi. Era peritonită"*, spune *Gheorghe Bistriceanu*. Lidia adaugă că duminică medicul s-a gîndit să cheme un chirurg de la "Sf. Spiridon", intuind că problema nu este pur ginecologică. Pînă la urmă, n-a apărut nici un chirurg. *"Au vrut să mă trimită cu Salvarea. Dar era furtună, eu aproape să mor și nici ambulanțe nu erau"*, își amintește Lidia Bistriceanu.

La exact o lună de la această a doua operație, pe 13 octombrie, timp în care febra nu i-a scăzut aproape deloc, fata a făcut o nouă criză. Aceeași zi de sîmbătă, zi cu ghinion. De astă dată, maternitatea de gardă era cea de la "Parhon". *"Nici nu ne mai recunoșteam copilul. Avea tensiunea 6. Ea spune că era conștientă în acele momente, dar avea o privire pierdută, ca de pe altă lume. Eram disperați, năuciți. Cînd un medic de la «Parhon» a început să organizeze totul. Doctorița Nicoară. A început să dea telefoane acasă pe la diverși specialiști. De la laborator, de la radiologie, chirurgul - dr. Dorneanu -, alt medic de la ginecologie, un al doilea chirurg, medicul care avea cheia de la echograf. O întreagă echipă. I-am adus pe fiecare de acasă cu mașina. Duminică a fost plimbată cu căruciorul de la un etaj la altul, făcîndu-i-se o mulțime de investigații și analize, cum în celelalte maternități nu este posibil. Apoi, duminică, profesorul Dorneanu a «deschis-o» pentru a treia oară. Operația a durat aproape trei ore, timp în care am murit și am înviat de o sută de ori, uitîndu-ne uluiți la mulțimea de asistente și medici care alergau de colo-colo pentru lucruri trebuincioase în timpul operației. Nu ne venea să credem, era ca-n filmele americane"*, relatează, copleșit, Gheorghe Bistriceanu. La a treia operatie s-a descoperit că Lidia avea și ocluzie intestinală, se pare, rezultat al celei de-a doua interventii. *"Am trecut prin momente cumplite. Două sesiuni mi-am dat peste cap. Acum încă trebuie să stau acasă, să mă refac. N-aș dori nimănui să treacă prin ce-am trecut eu"*, spune, în încheiere, Lidia Bistriceanu. **(Gynella PARFENIE)**

Stîlpii pasarelei din Alexandru cel Bun au început să se fisureze

nu există, totuși, pericolul prăbușirii

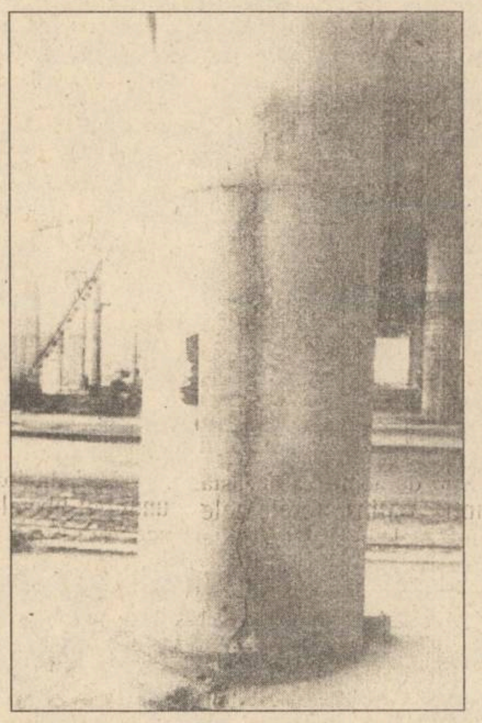

In municipiul Iasi există două pasarele importante: cea de pe str. Nicolina, din zona Bazarului, si cea de pe bd. Alexandru cel Bun, din zona pietei agro-alimentare cu acelasi nume. Construită cu multi ani în urmă, pasarela de pe bd. Alexandru cel Bun suferă în prezent un proces de uzură tehnologică. Acest lucru se poate constata relativ usor. Dacă se priveste atent baza primului stîlp de sustinere dinspre Podul de Piatră *(foto)* se pot observa mai multe fisuri în jurul acestuia. Situația este similară și la alti piloni de sustinere, care au însă fisuri mai mici.

Pentru a ne lămuri dacă fisurile apărute nu constituie un pericol care poate conduce în final la prăbusirea pasarelei, am solicitat părerea directorului Primăriei Iasi, ***Radu Onofrei***, persoana cea mai îndreptățită să cunoască această problemă, care ne-a comunicat: *"Situația pasarelelor din municipiul Iași este cunoscută la primărie. Nu cu mulți ani în urmă, a avut loc o expertizare a lor, care nu a scos la iveală nici un pericol. Pasarela din Alexandru cel Bun nu este în pericol de prăbușire. Trebuie ținut cont că sînt doar cîțiva stîlpi la care au apărut fisuri, dar modul în care a fost ea construită înlătură orice pericol de prăbusire. De altfel, primăria va aloca anul viitor fondurile necesare pentru a fi refăcute ambele pasarele din Iași. Ca soluție tehnică, pentru a înlătura fisurile apărute în stîlpii de susținere, vom introduce în ele o rășină specială"*.

Săptămîna viitoare, directorul Radu Onofrei va efectua un control pe teren, pentru a vedea dacă și la pasarela din zona Bazarului există probleme. **(Mihai GIUBERNEA)**

"M-am săturat să mă tot plimb prin fața comisiilor medicale"

un elev cu handicap motor nu a primit bursă pentru că dignosticul nu este prevăzut în legislație

Cătălin Budihac, elev în clasa a XII-a B la Liceul "Tehnoton" nu beneficiază de bursă, desi a suferit o operatie în urma căreia i-a fost extirpată partial o tumoră benignă la piciorul stîng. În urma operației efectuate acum patru ani, tumora benignă osoasă a fost partial extirpată, tînărul rămînînd cu un handicap motor major. Motivul neacordării bursei este că diagnosticul elevului nu este prevăzut în legislatie, respectiv în Hotărîrea guvernamentală 859/1995. Cu toate adeverințele medicale de spitalizare, dosarul lui Cătălin Budihac a fost respins de Comisia de acordare a burselor de la Liceul "Tehnoton". Pe lîngă această stare de fapt, de cîteva săptămîni Cătălin B. suferă de infectie renală acută. Deși diagnosticul respectiv este prevăzut în lege, elevul refuză să-și întocmească din nou dosarul necesar. *"M-am săturat să mă tot plimb prin fața comisiilor medicale și să trec prin calvarul formalităților care trebuie efectuate pentru dosar. Nu știu dacă voi suporta încă o dată acest lucru"*, a precizat Cătălin Budihac. Prevederile hotărîrii guvernamentale amintite lovesc și în familiile ale căror venituri depăsesc 50% din șalariul minim brut. *"În primul rînd, hotărîrea guvernamentală a devenit activă după ce au fost puse în discuție dosarele pentru burse. Am fost nevoiți să respingem cel puțin 10 dosare care ar fi putut fi acceptate. De exemplu, un elev provenit dintr-o familie cu șase copii nu a beneficiat de bursă din cauză că venitul lunar pe membru de familie depășește doar cu 1000 lei plafonul prevăzut de lege"*, a declarat inginerul *Mihai Vasilache*, directorul adjunct de la Liceul "Tehnoton". Conform hotărîrii guvernamentale, la bursă socială au dreptul doar o parte din elevii proveniți din familii cu venituri lunare sub 40.000 lei. Însă o bursă socială, respectiv 28.800 lei, nu acoperă decît jumătate din pretul unei cartele de masă. **(M. POPESCU)**

Urmînd exemplul patronului

Angajații S.C. LEDIF se înscriu în masă la PDAR

"Am reușit să ne refacem foarte bine, dar de-acum n-o să mai fim așa buni să mai ajutăm și pe alții", declară președintele filialei Iași

"Filiala Iași a PDAR a crescut simțitor, în ultimul timp. Am reușit să ne refacem foarte bine, dar de-acum n-o să mai fim așa buni să mai ajutăm și pe alții" - a declarat, la ultima conferință de presă din acest an, presedintele filialei iesene a PDAR, ***Bela Trif Almoș***.

"La un moment dat rămăsesem doar cu un președinte și un vicepreședinte" - a mai afirmat președintele PDAR.

Vineri, 22 decembrie, organizația PDAR, filiala Iasi, sponsorizată de SC LEDIF SRL, a oferit pacienților Spitalului de oncologie din Sculeni cadouri care au constat în pantofi și ghete în valoare de 3 milioane lei.

Laurențiu Popescu, patronul societătii LEDIF, recent înscris în PDAR, a declarat că din cei peste 300 de angajati pe care îi are, 72 au depus deja adeziuni la PDAR.

"Aș dori să sprijin și financiar partidul. Nu mă așteptam ca PDAR să fie așa cum este acum. Mă așteptam să aibă fonduri suficiente, pentru că se apropie campania electorală" - a precizat patronul SC LEDIF SRL, care a mai afirmat: *"Sînt dispus să pun deoparte, pentru primăvară, 5 milioane lei pentru arături. Cu acești bani vreau să închiriem tractoare din Republica Moldova pentru cei ce n-au posibilități."*

În final, presedintele filialei Iași a PDAR a mulțumit presei pentru modul în care a prezentat activitatea partidului. *"Presa ne-a dat nota pe care o meritam"* - a declarat Bela Trif Almos. **(Pavel LUCESCU)**

S.C. DE TURISM
MOLDOVA
S.A. IAȘI
str. Anastasie Panu 29
tel. 032-142304; tel/fax 032-212862

nu pierdeți ocazia oferită de societatea noastră

REVELIONUL 1996

Restaurant MOLDOVA	400 locuri	100.000 lei/pers
Restaurant UNIREA	350 locuri	100.000 lei/pers
Restaurant TRAIAN	200 locuri	80.000 lei/pers
Restaurant IAȘUL	200 locuri	80.000 lei/pers
Han TREI SARMALE	100 locuri	75.000 lei/pers

IMPORTANT Persoanele care solicită cazare în hotel pentru noaptea de REVELION vor beneficia de o reducere de 30 % din tariful de cazare.

Relații suplimentare la tel. 147164 - birou comercial

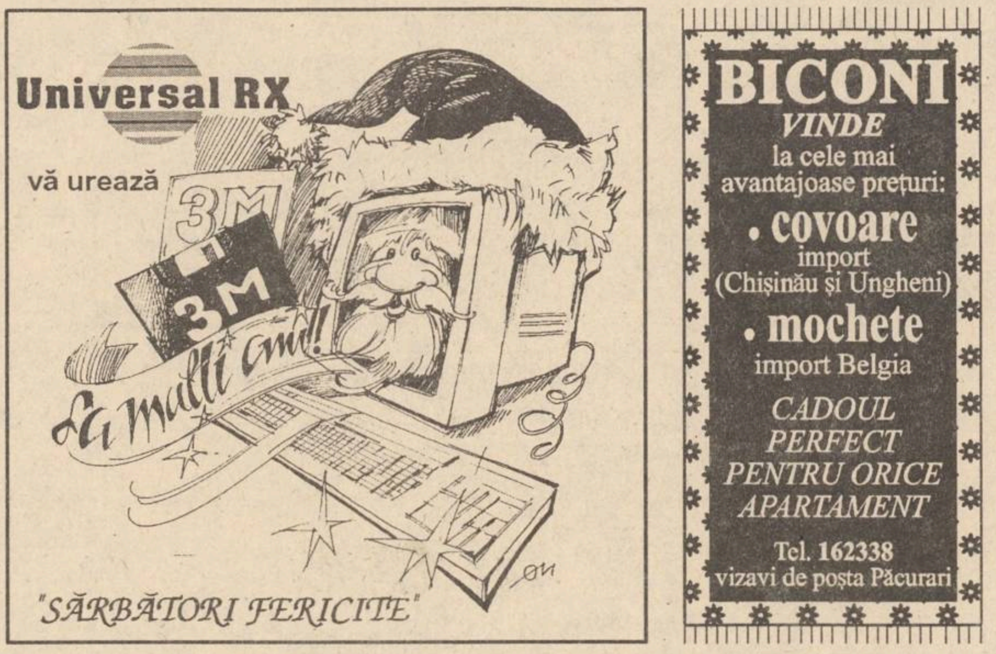

Universal RX
vă urează

"SĂRBĂTORI FERICITE"

BICONI
VINDE
la cele mai avantajoase prețuri:
• covoare
import
(Chișinău și Ungheni)
• mochete
import Belgia
CADOUL PERFECT PENTRU ORICE APARTAMENT
Tel. 162338
vizavi de poșta Păcurari

Copii,
Moș Crăciun
vă așteaptă in fiecare zi la
DECORA - Piața Unirii.
Pentru fiecare dintre voi,
Moșul a pregătit o surpriză
minunată !

Program: zilnic 8.00-20.00
Tel. 147165, 142937, 117393

PECO
• BENZINĂ
• MOTORINĂ
• ULEIURI
• GPL
Str. Zugravi nr. 24
Tel. 142780

DE CÎND MĂ ȘTIU - AM APRECIAT NUMAI BENZINA PECO. ESTE CEA MAI BUNĂ!
PECO
98
90

Zetas S.R.L.
produce și comercializează
Elemente de caroserie DACIA
• praguri
• rame faruri
• apărători
auto
Toate tipurile și dimensiunile de cuie pentru:
• dranițe
• tapițerie
• turnătorie
• construcții
• încălțăminte
Calea Chișinăului nr. 32
(în incinta AGMUS S.A. Iași)
Tel. 032/233059; fax 032/135004

EuroBIT s.r.l. Iași
CALCULATOARE
IMPRIMANTE
PROGRAME CONTABILITATE
REDUCERI
PENTRU LUNA DECEMBRIE
Consultați oferta noastră!
STR. A. PANU 36, BL. 1 B
TEL. 214010/211494
TEL./FAX: 211494

Prețurile de ieri
Automobilul de azi
Tehnologia de mîine
HYUNDAI
Plata în rate, garanție un an de zile,
service în municipiul Iași.
Dealer MOLDO INTERTOUR Iași; tel. 211732; tel/fax 211730.

FRESCO®
MADE ÎN ITALY
str. Aleea Rozelor nr. 8,
sc. B, et. 2, ap. 12
Tel./Fax: 032 - 132607

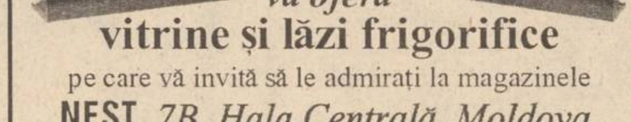

vă oferă
vitrine și lăzi frigorifice
pe care vă invită să le admirați la magazinele
NEST, 7B, Hala Centrală, Moldova, S.C.T. Moldova, Capitol Pres, Unic și Pescăruș.
OFERTA NOASTRĂ ÎNGHEAȚĂ ORICE CONCURENȚĂ!

SYSCAD
Calculatoare
ATRONIC - S.U.A.
Imprimante SEIKOSHA
EPSON, OKI, HP, STAR
Centrale telefonice
Copiatoare , faxuri
Componente, accesorii si consumabile
Reîncărcare cartuse imprimante
Toner pentru copiatoare
Tehnoredactare
Îndosariere cu arc
Telefon 032- 213785
115811
Fax 032- 213785

MONITORUL INTERN

Regrete și nostalgie...

Comemorarea execuției lui Nicolae Ceaușescu

La împlinirea a șase ani de la executarea lui Nicolae Ceaușescu, cîteva zeci de nostalgici ai fostului regim s-au adunat la Cimitirul Ghencea din București, la mormîntul dictatorului comunist. Aceștia și-au manifestat profunda nemulțumire față de scăderea dramatică a nivelului de trai în ultimii ani, exprimîndu-și convingerea că înainte de 1989 condițiile de viața erau incomparabil mai bune. Nostalgicii vechiului regim și-au încheiat manifestarea prin intonarea “Internaționalei”.

Un cadou nefericit

Inundații în zona rîului Arieș

Ca urmare a temperaturilor ridicate, a topirii zăpezilor și a precipitațiilor căzute în zilele Crăciunului, mai mulți afluenți ai Rîului Arieș au ieșit din matcă inundînd peste 100 de gospodării din vecinătatea orașelor Abrud și Cîmpeni. În urma viiturilor de pe Arieș nu s-a restabilit circulația în zona Poiana Ocoliș de pe DN Turda-Cîmpeni. Nu s-au semnalat întreruperi în distribuția energiei electrice. La spitalele Abrud, Cîmpeni și Baia de Arieș s-au suplimentat medicii de gardă pentru a răspunde cu operativitate unor solicitări venite din partea populației.Datorită eforturilor salariaților SNCFR, ale formațiunilor MApN, precum și sprijinului acordat de prefecturile locale circulația trenurilor de călători și marfă în zonele afectate de ploile abundente și de topirea zăpezii a fost reluată pe traseele Poiana Ilvei, Măgura Ilvei, Brad, Baia de Criș. În zonă au fost mobilizate efective de salariați gata să intervină cu utilajele necesare imediat ce nivelul apei, care în unele zone depășea 30 de cm peste șina de cale ferată.

Într-o scrisoare adresată primului ministru

Sindicatele din Radiocomunicații cer un control în privința deplasărilor în străinătate ale managerilor Regiei

Biroul Operativ al Federației Sindicatelor Radiocomunicații (FSR) a luat în discuție “situația perpetuată în R.A. Radiocomunicații prin efectuarea unor deplasări ale conducerii Regiei în străinătate”, se arată într-un comunicat al FSR.

Biroul operativ al FSR a adresat, în acest sens, o scrisoare deschisă primministrului Nicolae Văcăroiu, în care se specifică: “Întrucît și în presă au apărut articole din care rezultă că unele deplasări au avut scopuri străine de interesele Regiei, vă rugăm să dispuneți efectuarea unui control al Corpului de control al primului ministru”.

Regia Radiocomunicații a refuzat să prezinte situația cheltuielilor efectuate, scopul deplasării și eventualele rezultate benefice, deși Federația a sesizat de mai multe ori aceste “practici”, se mai arată în comunicat.

O idee stupidă

Repararea fără aprobare a monumentelor de artă din cimitirele bucureștene se va amenda cu 250.000 lei

Repararea, fără aprobarea municipalității, a monumentelor de artă, aflate în cimitirele bucureștene constituie contravenție, potrivit noului proiect de regulament, gîndit de Primăria Capitalei, fiind sancționată cu amendă între 250.000 lei și 500.000 lei.

Cu aceeași sancțiune sînt penalizate și modificările sau demontarea, fără aviz prealabil din partea Comisiei municipale, a monumentelor de artă din cimitirele Consiliului local al Capitalei.

Articolul 56 din proiectul de regulament de organizare și funcționare a cimitirelor precizează că “accesul persoanelor în cimitire se va face în costumație decentă”, menționînd că este permisă circulația numai pe alei, “comportarea fiind în limita pioseniei locului sacru”.

Același articol stabilește orarul conform căruia este permis accesul în cimitire: în perioada 1 octombrie-31 martie, între orele 8.00-17.00, iar în perioada 1 aprilie-30 septembrie, între orele 7.00-20.00. Regulamentul prevede și posibilitatea depășirii orelor de program, dar numai la “solicitarea justificată” a celor îndreptățiți, aprobată de Administrația Cimitirelor.

Proiectul de regulament a fost amînat de două ori, urmînd a fi rediscutat în plenul Consiliului local al municipiului București la viitoarea ședință.

Bilanț tragic

În perioada sărbătorilor de Crăciun s-au înregistrat 63 de incendii

În perioada sărbătorilor de Crăciun s-au înregistrat 63 de incendii în toată țara, informează Comandamentul Trupelor de Pompieri.

Din cauza neglijenței, 21 de unități economice de stat și particulare au fost cuprinse de flăcări, iar 42 de gospodării au ars parțial. De asemenea, pompierii au intervenit în situațiile limită survenite ca urmare a inundațiilor din zonele Maramureșului și Bistriței.

Horia Rusu, președintele PL’93, se destăinuie MONITORULUI, în exclusivitate

“Corupția a atins cele mai înalte sfere ale puterii”

■ Oamenii politici români ar trebui să fie independenți din punct de vedere material

- D-le Rusu, v-aș ruga pentru început să vă spuneți opinia asupra “cazului Cerveni”. Faptul că avocatul Niculae Cerveni apără pe Zaher Iskarofarani, acuzat de Poliția și Procuratura română pentru imense fraude aduse statului, produce prejudicii opoziției?

- În general, nu-mi place să-mi exprim părerea despre problemele unor parteneri, de-ai noștri, din opoziție. Fiecare formațiune politică adoptă strategia pe care o crede de cuviință. Totuși, nu mi se pare normal să i se pună asemenea condiții d-lui Niculae Cerveni.

- E un caz nou în spațiul politic românesc?...

- În ceea ce privește opoziția, da. Sper ca acest caz să rămînă singular referitor la partidele de opoziție. Dar, repet, nu mi se pare normal ca într-o alianță de partide să i se impună liderului unui partid un anumit mod de conduită în problemele personale.

- La nivelul alianțelor politice, cum se pare că este și Convenția, lucrurile sînt clare. Dar v-ați gîndit la impactul social, la felul cum ar putea să fie receptat acest caz de electorat. La noi corupția a atins proporții uriașe.

- Sînt de acord că această corupție a atins sferele cele mai înalte ale puterii și că este un fenomen care ia amploare pe zi ce trece. Dar cred eu că prezumția de nevinovăție trebuie să existe. Zaher Iskarofarani a apelat la dl Cerveni și, dacă domnia sa a acceptat, este problema lui personală.

- Un alt lider liberal, Viorel Cataramă, a avut o cu totul altă poziție - pentru ca atacurile împotriva afacerilor domniei sale să nu influențeze Convenția, a încercat să se retragă din politică.

- Este iar o problemă personală... Mi se pare ciudat ca un partid liberal să nu accepte demisia unui reprezentant al său. Nu cred că pentru a-ți da demisia dintr-un partid trebuie să ai aprobarea cuiva. Un partid liberal, cum este PNL, ar trebui să susțină libertățile omului. În orice caz, oamenii politici trebuie să fie independenți din punct de vedere economic, material, ca în democrațiile occidentale. În felul acesta, oamenii politici nu pot fi supuși șantajelor. Și ei trebuie să aibă libertatea de a-și exprima propria voință politică, pentru a putea reprezenta corect un anumit segment electoral.

- Liderii PL ‘93 împletesc afacerile cu politica?

- Da, marea majoritate... Liderii partidului, atît la nivel central, cît și local sînt astfel de oameni independenți financiar.

- Deci nu se sprijină pe lefurile de la stat?

- Nu.

- D-le Rusu, PL ‘93 militează pentru libertăți de opinie în mod exemplar. Sînt diferențe ideologice între PL ‘93 și celelalte partide liberale?

- PL ‘93 a dat semne, începînd cu Mișcarea civic-liberală, cu un an în urmă, că dorește unificarea partidelor liberale. A fost o propunere de alianță între partidele liberale. A existat chiar un protocol scris. Înțelegerile din acest protocol, însă, au fost încălcate de către conducerea PNL-Quintus. Și astfel, această alianță s-a destrămat.

■ Există partide liberale de stînga

- Dar există diferențe ideologice între partidele liberale?

- Da, există. Există partide liberale de stînga și există partide liberale de dreapta. Cred că, în timp, se vor structura acești doi poli ai liberalismului: un pol de dreapta și unul de stînga sau centru-stînga, cum există în marea majoritate a țărilor din Europa. Cred că aceste diferențe doctrinare între partidele liberale sînt, de fapt, cauza dispersării liberale.

- Cînd spuneți liberalii de stînga îi aveți în vedere pe cei care susțin neoliberalismul?

- Da, PNL-Quintus și PAC.

- Mai credeți în unirea într-un singur partid a forțelor liberale?

- Noi dorim structurarea unui pol liberal de dreapta pe scena politică românească și mi-ar plăcea să cred că acest pol se va structura în jurul doctrinei PL ‘93.

- Ce ați făcut, ce faceți pentru transpunerea în faptă a acestei intenții?

- Am abordat de nenumărate ori toate formațiunile care se numesc liberale: PNL-Quintus, PNL-CD, PAC. Din păcate, o alianță nu s-a putut structura, tocmai datorită diferențelor doctrinare.

- Mai există un alt partid liberal de dreapta în România?

- Nu - numai PL ‘93.

- După ieșirea din Convenție, PL ‘93 s-a apropiat mai mult de PD? Întîlnirile de la Clubul Năstase, făcute la inițiativa PD, au devenit mai cunoscute, mai productive în această perioadă.

- Nu, nu este vorba de o apropiere față de PD. Noi considerăm și în acest moment că este necesară stabilirea unei strategii comune a tuturor partidelor din opoziție. Asta nu înseamnă, în nici un caz, liste electorale comune sau un singur candidat în alegerile prezidențiale.

- Ați ajuns la vreo înțelegere cu PD în acest sens? Tratativele PD cu Convenția Democratică, privind o asemenea alianță, s-au împotmolit, deocamdată.

- Noi nu am făcut acest apel doar PD, ci tuturor partidelor din opoziție, propunînd un set minimal de înțelegeri pentru colaborarea în timpul alegerilor locale și generale de anul viitor. Am propus, în primul rînd, un acord privind principiile unei guvernări comune, după alegerile generale viitoare. Din păcate, în primul rînd Convenția Democratică nu a acceptat pentru moment oferta noastră.

- Cît de importantă va fi opoziția partidelor de extremă stînga?

- Nu ne interesează aceste partide. Ele fac parte din majoritatea parlamentară. În opoziția veritabilă se conturează în prezent trei grupări. O grupare este creștin-democrată - Convenția Democratică. Avînd în vedere că în acest moment, în Convenția Democratică, PNȚ nu mai are concurenți suficient de puternici, acest partid își impune doctrina creștin-democrată. Un pol social-democrat - PD și PDSR. Și un pol liberal de dreapta - PL ‘93.

■ Convenția Democratică promovează un mesaj populist și demagogic-naționalist

- Convenția Democratică a lansat un program pentru campania electorală. PL ‘93 ar putea să se alinieze la un asemenea program?

- Am constatat și constatăm că există o opinie majoritară în Convenție în ceea ce privește schimbarea mesajului politic al CD. Ei pornesc de la premisa că datorită nivelului de educație scăzut al populației acestei țări, e necesar să aibă un mesaj populist și demagogic-naționalist. Noi nu putem accepta o asemenea schimbare de mesaj și considerăm că singurul efect al actualului mesaj ar fi că votanții opoziției, cu un anumit nivel de educație, nu se vor mai prezenta la vot, dezamăgiți de Convenție. Căci, de fapt, Convenția preia tipul de mesaj al celor care au cîștigat alegerile. Cred că în ultimul timp chiar se confirmă schimbarea mesajului politic al Convenției. Acest “Contract cu România” este o dovadă în acest sens.

- Nu este prea dură observația dvs. că mesajul Convenției este demagogic?

- Nu este un cuvînt dur. Este un mod de abordare a politicului, acceptat de Convenție. Noi considerăm că electoratul nu trebuie înșelat. Credem și vom avea curajul să ne expunem în continuare ideile politice, necesitatea unei schimbări profunde a societății românești. Noi dorim un alt tip de societate: o societate descentralizată, debirocratizată, în care individul este repus pe locul pe care trebuie să-l ocupe într-o societate.

- Care ar fi în esență mesajul platformei electorale a partidului PL ‘93? În ce-ar consta noutatea mesajului?

- În această perioadă ne pregătim pentru alegerile locale și vom avea un mesaj electoral distinct pentru fiecare comună, localitate unde vom avea candidați de primari și de consilieri. Filialele locale ne transmit informații despre problemele specifice ale fiecărei localități și departamentul nostru electoral pregătește mesajele pentru fiecare comună aparte, pornind de la principiile programului nostru politic.

- Cînd va fi finalizată această strategie? Cînd veți începe aplicarea ei?

- În momentul în care va începe campania electorală propriu-zisă, cu o lună de zile înainte de data alegerilor, aceste mesaje vor fi pregătite pentru a fi transmise alegătorilor. Congresul partidului va avea loc după alegerile locale, unde vom prezenta platforma noastră electorală pentru alegerile generale din anul viitor. Tot atunci ne vom stabili strategia pentru alegerile generale.

■ Ponderea reală a partidelor pe scena politică va fi aflată după alegerile locale

- Campania electorală pentru alegerile parlamentare a PL ‘93 va depinde, deci, mult de rezultatele în alegerile locale?

- Alegerile locale reprezintă un test extrem de important. Eu consider că ponderea reală a unui partid pe scena politică românească poate fi stabilită doar în funcție de rezultatele în alegerile locale. Cred că e necesar un criteriu real, concret, pe baza căruia să se departajeze partidele pe scena politică.

- Dispariția președintelui PNȚCD, Corneliu Coposu, din viața politică va aduce schimbări pe scena politică românească?

- Pentru noi este important care va fi doctrina PNȚCD și programul politic care va decurge din această doctrină și nu persoanele care vor conduce acest partid. Cred că viața politică românească este personalizată excesiv. Importante sînt concepțiile politice. Dispariția d-lui Coposu sper să însemne începutul unui proces necesar de clarificare doctrinară, în așa fel încît la următoarele alegeri să nu se voteze sentimental, ci să se voteze ideile politice promovate de către partidul PNȚCD.

- Această personalizare excesivă a fărîmițat și Convenția?

- Convenția Democratică este o alianță de tip forum, care a cuprins partide din întreg spectrul politic de la stînga la dreapta. Asemenea alianțe de tip forum au cîștigat alegerile din ‘90 în toate țările foste socialiste, cu o singură excepție: România. Dar tocmai datorită faptului că aceste formațiuni n-au reușit să-și stabilească un program de guvernare coerent, alegerile următoare au fost cîștigate în toate aceste țări de către foștii comuniști, cu excepția Cehiei. Cehia a fost, de fapt, singura țară care a aplicat terapia de șoc - o tranziție rapidă și, prin aceasta, Cehia e singura țară care a reușit să se apropie de Occident. Nu cred că acum alianțe de acest tip pot avea succes pe scena politică românească. Dar cred că în prezent Convenția Democratică nu mai e o astfel de alianță. A căpătat o culoare politică, impusă de către PNȚCD.

- Ar putea deveni dl Emil Constantinescu președintele PNȚCD?

- Conform noului protocol, structura Convenției Democratice este structura unui partid în care deciziile se iau printr-o majoritate de voturi și nu prin consens, ca în orice alianță politică. În ceea ce privește înscrierea lui Emil Constantinescu în PNȚCD este opțiunea sa personală și cred că e bine că, în sfîrșit, președintele Convenției are o culoare politică.

■ Pierderea alegerilor prezidențiale este pentru Ion Iliescu o problemă de viață și de moarte

- Cînd a plecat PL ‘93 din Convenție, o obiecție a fost și că dl Emil Constantinescu, prin protocolul semnat, era și candidatul în alegerile prezidențiale. PL ‘93 are un candidat care să-l contrabalanseze pe Emil Constantinescu?

- Avem îndoieli că dl Emil Constantinescu îl va putea învinge pe Iliescu la viitoarele alegeri. Credem că era necesară susținerea unui alt candidat al Convenției, cu șanse mai mari.

- Ați putea da un exemplu? Există ei oare?

- Da, există mulți potențiali candidați care pot să-l învingă pe președintele Iliescu.

- Horia Rusu l-ar putea învinge pe Ion Iliescu?

- Eu cred că partidele din opoziție, fiecare în parte, trebuie să aibă lideri care să poată să-l înfrîngă pe Ion Iliescu.

- Cît de importante sînt alegerile prezidențiale dacă domnul Ion Iliescu va candida?

- Viața politică românească este atît de tensionată în primul rînd datorită lui Ion Iliescu. Pentru care pierderea alegerilor prezidențiale este o problemă de viață și de moarte. Acesta este motivul tensiunii din viața politică românească. În orice caz, trebuie să înțelegem că rolul unui președinte într-o democrație este unul de reprezentare. Președintele nu trebuie să intervină în problemele celor trei puteri ale statului. El trebuie să fie un garant al respectării Constituției și trebuie să vegheze asupra respectării principiului separării puterilor în stat. Se cunosc însă intervențiile din ultima perioadă ale președintelui Ion Iliescu în problemele legislative, executive și de justiție.

- Credeți că pierderea de către Ion Iliescu a viitoarelor alegeri i-ar periclita viața?

- Evident că nu i-ar fi pusă viața în pericol. Dar președintele Iliescu își cunoaște foarte bine vinovățiile, căci este vinovat de multe lucruri întîmplate în această țară, începînd cu decembrie ‘89. Acesta e motivul pentru care președintele Ion Iliescu participă cu atîta încrîncenare pe scena politică românească.

- Numai cîștigarea alegerilor l-ar mai putea salva pe președintele Iliescu?

- Evident! Am convingerea că nu le va cîștiga.

- Vor fi cîștigate de vreun reprezentant al opoziției?

- Da.

- Viitoarea campanie prezidențială va aduce noutăți în privința mesajelor?

- Nu cred că președintele Iliescu își va modifica prea mult strategia electorală. Cred că și de data aceasta va pune foarte multă ură în ceea ce va face. Din păcate.

■ PDSR este un partid al birocrației corupte. Nu cred că va mai cîștiga alegerile

- Ce ascunde strategia d-lui Năstase cînd susține că PDSR a devenit partidul directorilor, al managerilor?

- PDSR este partidul oportuniștilor.

- E real faptul că PDSR este și un partid al managerilor?

- PDSR e un partid al birocrației corupte. Nu cred că un asemenea partid poate cîștiga alegerile viitoare. Și să nu credeți că eu consider că sînt foarte puțini birocrați corupți. Dar, oricum, sînt o minoritate față de întreaga populație a acestei țări.

- Este acest partid împins spre dreapta de mari grupuri financiare?

- Spre dreapta în nici un caz. Dar noua oligarhie financiară, creată din ‘90 încoace și formată din membrii fostei nomenclaturi și ai fostei securități, dorește transformarea monopolurilor de stat în monopoluri private, prin intermediul acestei birocrații statale corupte care se află în spatele actualului guvern. Marea majoritate a actualilor parlamentari ai PDSR, după părerea mea, nici nu este conștientă de ceea ce se întîmplă. **(A consemnat Constantin IFTIME)**

Ministrul Justiției, Gavril Iosif Chiuzbaian, încearcă să obțină un succes deosebit la sfîrșit de an

Juriștii români cer eliberarea lotului Ilașcu pînă la 1 ianuarie 1996

■ *ministrul Justiției face pentru aceasta un apel internațional*

Juriștii din România sînt îngrijorați pentru soarta patrioților din grupul *Ilie Ilașcu*, care au fost judecați și întemnițați în mod ilegal de pseudoautoritățile așa-zisei “Republici Nistrene”, pentru vina de a fi români și de a fi militat pentru unitatea neamului românesc, se arată într-un comunicat remis Agenției Mediafax de către ministrul Justiției, *Gavril Iosif Chiuzbaian*.

Uniunea Juriștilor din România face un apel către toate organizațiile profesionale naționale și internaționale ale juriștilor să sprijine demersurile pe lîngă factorii responsabili în vederea eliberării din închisoare a lui Ilie Ilașcu și a patrioților din grupul său, pînă la 1 ianuarie 1996.

Ministrul român al Justiției, care este și președintele Uniunii Juriștilor din România, solicită omologilor săi din statele membre ale ONU să intervină pentru eliberarea grupului Ilașcu.

Ministrul Chiuzbaian a citit acest apel în cadrul festivității de decernare a premiilor, pe anul 1995, ale Uniunii Juriștilor, ale Societății Academice “Titu Maiorescu” și ale revistei “Palatul de Justiție”, care s-a desfășurat pe 23 decembrie a.c., la sediul Uniunii Juriștilor din Capitală.

Grupul de Firme
MELCRET IAȘI

Tîmplărie de aluminiu
✔ uși și ferestre normale
✔ pereți cortină
✔ uși și ferestre glisante sau armonice
✔ compartimentări interioare

Caracteristici principale
✔ profile din aluminiu tip ALPIN cu una, două sau trei camere de izolare cu sau fără rupere termică
✔ rezistență deosebită la vînt
✔ geamuri izolatoare cu două sau trei rînduri de sticlă, cu mare eficiență termică și fonică
✔ anodizat - 9 nuanțe de la auriu la negru
✔ vopsit electrostatic orice culoare

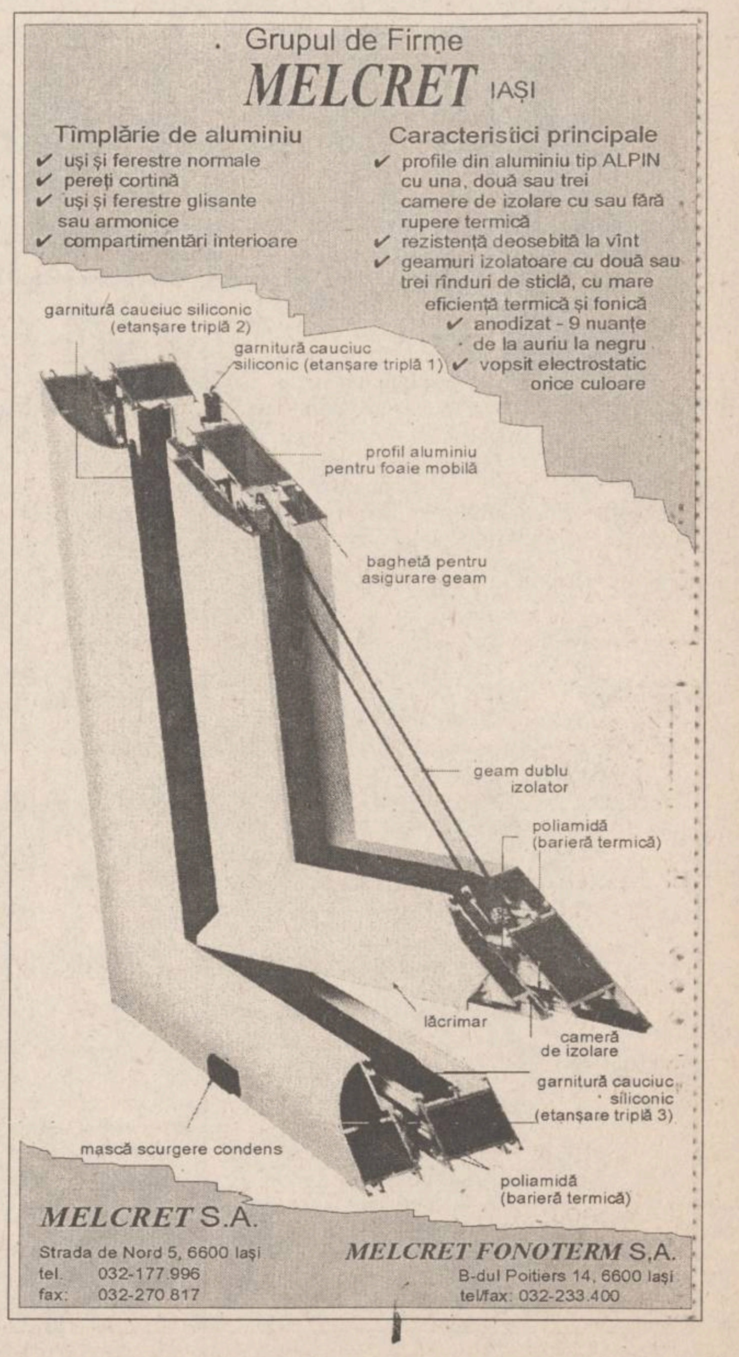
garnitură cauciuc siliconic (etanșare triplă 2)
garnitură cauciuc siliconic (etanșare triplă 1)
profil aluminiu pentru foaie mobilă
baghetă pentru asigurare geam
geam dublu izolator
poliamidă (barieră termică)
lăcrimar
cameră de izolare
garnitură cauciuc siliconic (etanșare triplă 3)
mască scurgere condens
poliamidă (barieră termică)

MELCRET S.A.
Strada de Nord 5, 6600 Iași
tel. 032-177 996
fax: 032-270 817

MELCRET FONOTERM S.A.
B-dul Poitiers 14, 6600 Iași
tel/fax: 032-233.400

EDITORIAL

Toți oamenii președintelui

Dorin POPA

Dacă se mai îndoia cineva că Ion Iliescu este patronul (și paravanul) corupției ce domnește în România, după darea în vileag - de către presă - a intolerabilului caz al ministrului Comerțului, Petru Crișan, nu cred că acum își mai poate face iluzii în privința Cotroceniului prezidențial. Destui interesați încearcă să impună - în scopuri electorale - imaginea unui Ion Iliescu sărac, onest și preocupat doar de binele public. Ca orice activist de rang înalt comunist, Ion Iliescu nu-și dorește, desigur, decît puterea politică. În rest... În rest, îi strînge cu căldură la pieptul său oțelit de bolșevic generos pe toți corupții săi acoliți. În jurul președintelui toți fac averi fabuloase peste noapte, iau salarii grase și profită de orice situație li se ivește. Apoi, la alegeri, președintele iese în față cu declarații de sărăcie și onestitate, în vreme ce toate matrapazlîcurile oamenilor săi sînt uitate de credulul alegător, gata să pună ștampila pe un zîmbet și trei flori.

Dar, să ne înțelegem, toate aceste matrapazlîcuri ale oamenilor lui Ion Iliescu sînt girate direct și moral (imoral, de fapt) de însuși președintele ales!! Cum se poate îndoi cineva de asta? Un ministru nu este altceva, în România, decît un om sigur aflat în slujba președintelui, nu în slujba țării, așa cum ar trebui să fie. Cheia guvernului și a mașinăriei numită Văcăroiu se află în buzunarul mic al lui Ion Iliescu. Nu există în guvernul actual nici măcar un singur om din opoziție sau vreun independent. Toți, absolut toți, sînt clienții lui Ion Iliescu, fără de care n-ar putea exista pe arena politică românească. Deci, Iliescu Ion este responsabil moral, în chip absolut, pentru calitatea oamenilor care formează guvernul său (nu și al nostru!). Nu făcea Iliescu, la alegerile din '92, semnul cifrei trei, indicînd electoratului pe cîți trandafiri să pună ștampila? De ce? Pentru că, justifica atunci președintele, singur nu poate conduce țara, ci are nevoie de oamenii săi în formarea viitorului guvern. Asta înseamnă că Iliescu este solidar în vinovăție cu oamenii săi, aduși de el, promovați de el și cocoloșiți de el. Ion Iliescu nu se poate socoti nevinovat dacă miniștrii săi se pretează la orice, pentru a se îmbogăți, căci ei sînt oamenii cu care a înțeles președintele să conducă țara.

Electoratul ar trebui să știe că în jurul lui Ion Iliescu se află, puși pe agoniseală necinstită, sute și mii de oameni. Acești oameni - toți oamenii președintelui - se găsesc nu numai în guvern, în parlament, în justiție, dar și în județe, prefecturi, regii de stat sau inspectorate pentru cultură.

Peste tot, oamenii lui Iliescu taie, spînzură și-și umplu buzunarele. De exemplu, la Iași, subprefectul Alexandru Anghel e tot un profitor al regimului (blînd, pentru ai săi) Iliescu. Pe toți cîrdășiile acestui regim îi acoperă, îi protejează. După ce, prin abuzuri grosolane, acest fante Alex. Anghel și-a construit un bloc pe un spațiu al unui cetățean și după ce s-a implicat în "Afacerea Lenjeria", își protejează acum binișor afacerile, pe care le are la o firmă de construcții, de pe scaunul său de la Casa Pătrată. Apoi, președintelui executiv PDSR i se spune "Năstase - patru case". Însă ministrul Comerțului, Petru Crișan, un alt om important al președintelui Iliescu a reușit să compromită, cu adevărat, acest guvern și acest regim. Un ministru - un slujitor al poporului, deci - plătit bine cu bani de la buget, a reușit performanța de a fi, în același timp, director general la 7 (șapte) societăți și acționar la 16 (șaisprezece). Pare de-a dreptul incredibil, dar oamenii lui Iliescu sînt, iată, capabili de asemenea performanțe. Aici, bineînțeles, se pun mai multe întrebări. În primul rînd, cînd mai avea timp P. Crișan să se mai ocupe (și) de treburile ministerului său? Apoi, în cîte cazuri a favorizat el, în dauna statului român, firmele și societățile sale? Acest caz este cu totul strigător la cer și vorbește explicit despre marea căpătuială care-i conduce pe oamenii președintelui, ca și lipsa lor totală de obraz, simț civic, responsabilitate profesională și morală. Cazul ministrului Crișan este elocvent în privința dimensiunilor enorme la care a ajuns corupția în România, la cel mai înalt nivel. După ce, în campania sa electorală, Ion Iliescu s-a declarat un dușman al corupției, tot el a instalat-o frumușel la guvernare. PDSR se face a nu ști nimic și cere - gura nu-i miroase? - demiterea lui Crișan. Bun, dar dacă nu era presa liberă, ei cînd oare ar fi aflat despre toate acestea? Se pot, cu adevărat, delimita PDSR și Ion Iliescu de Petru Crișan? Se pot, dar numai în fața celor eminamente naivi, interesați ori corupți pînă în măduvă! ■

AVEȚI NEVOIE DE LIMBA ENGLEZĂ?

Doriți să învățați cu profesori instruiți de Consiliul Britanic, manuale din Marea Britanie, dotare modernă asigurată de Fundația Soros?

International Language Centre

Str. Moara de Foc 35, et. 8,
6600 Iași, România
tel.: 032/252850, 252870
fax: 032/252902

vă ajută să progresați foarte repede prin cursuri cu orar flexibil pentru orice nivel, orice intensitate, orice vîrsă sau scop. Înscrieri permanente și pentru admitere facultate, TOEFL, Cambridge Certificate, Business, **cursuri zilnice preșcolari**.

NOU! *reduceri substanțiale pentru elevi, studenți și șomeri*

OFERIM ȘI CURSURI DE LIMBA ITALIANĂ, SPANIOLĂ, ROMÂNĂ PENTRU STRĂINI, alte limbi.

CAFEAUA DE DIMINEAȚĂ

Camerata cîntă de un sfert de veac...

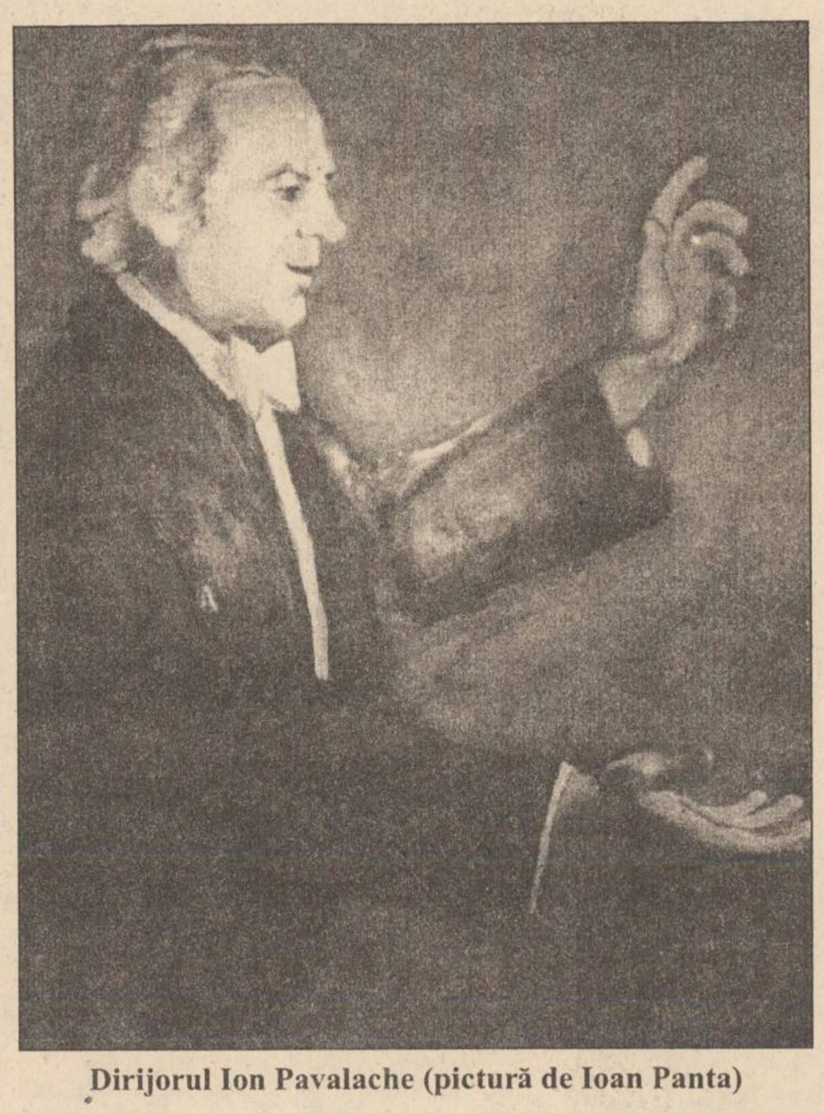

Dirijorul Ion Pavalache (pictură de Ioan Panta)

Aurel LEON

O formație camerală se constituie mult mai greu decît un cor mare, gîndesc eu, pentru că e vorba de o sinteză și orice inflexiune se observă mult mai lesne într-o formație în care fiecare voce are rolul său. Totuși, formația "Camerata", a profesorilor ieșeni, sună rotund și acum, după 25 de ani de activitate. Care să fie secretul longevității? Cred că cel mai mult contează dirijorul, acest mobilizator de talente, în urechea căruia răsună mai întîi polifonia vocilor. Corul acesta a avut șansa de a nu schimba bagheta. Și astăzi, ca în prima zi, conduce maestrul Ioan Pavalache, dirijor la Filarmonica "Moldova" și la Opera Română din Iași, secondat, timp de 10 ani, de maestrul Anton Bișoc, dirijor la Opera Română din Iași. Ioan Pavalache e și profesor de dirijat coral la Academia "George Enescu", astfel că era cel mai indicat să dirijeze această echipă de talente de o remarcabilă profesionalitate, datorită pregătirii muzicale, vocii dar mai ales pasiunii, dăruirii pentru cîntul coral.

Casa corpului didactic - Iași, sediul celei aniversate, se poate mîndri cu această formație, pentru rezultatele obținute. Căci această îngemănare a început să dea rezultate pe diferite planuri: repertoriu, calitatea interpretării, sonoritate aleasă, ținuta intelectuală a prezentării publice pe planul expresiei artistice. Astfel, repertoriul artistic cuprinde creații din Renaștere, baroc, clasicism, romantism, pînă la modernism, la contemporani. Muzică universală, muzică românească, muzică laică, muzică religioasă, muzică psaltică...

Nu e de mirare că formația "Camerata" a devenit în acești ani cea mai prestigioasă carte de vizită a învățămîntului ieșean, efectuînd turnee în toate orașele țării și chiar peste hotare, cucerind numeroase premii și distincții. A primit premii naționale la Pitești, Constanța, Brașov, Suceava... Premii și distincții internaționale din Italia, Franța, Ungaria, Ucraina, Georgia...

De remarcat că formația a fost prezentă la toate manifestațiile din centrele naționale ca Ipotești, Botoșani, Liveni, Tescani, Huși, Voroneț, Stupca, Neamț, reprezentînd cu cinste și talent profesorimea ieșeană. Peste hotare, a fost în turneu în Italia, la Veneția, Florența, Arezzo, Roma, în Ungaria: Budapesta, Debrețin; Franța: Paris, Rouen, Angers, Poitiers, Blois, Tours, Chateleroi, Saint-Pierre... În două turnee, corul a dat în Franța peste 25 de concerte. Apoi, a fost de două ori la Kiev, în Georgia, la Tbilisi, în Moldova, la Chișinău, Bălți, Soroca - peste tot a fost acest emisar al învățămîntului ieșean. Statistic, are în repertoriu peste 200 de lucrări muzicale înregistrate fie la t.v., fie la radio.

Ultima sa apariție publică a fost chiar cu prilejul sărbătoririi celor 25 de ani de activitate, la 15 dec. 1995, la Tg. Mureș, unde, alături de filarmonica locală, a interpretat "La messe de minuit". Este primul oratoriu de Crăciun, fiind alcătuit din vechi tradiționale cîntece de Crăciun, prelucrate.

O datorie de onoare pentru această formație este popularizarea școlii ieșene muzicale, începînd cu G. Musicescu, Bociu, Mazzetti, Achim Stoia, Alexandru Zira, C. Constantinescu pînă la Vasile Spătărelu, V. Munteanu, Sabin Păutza, Anton Zeman, I. Pavalache.

Această formație a reușit să ducă numele Iașului pe toate meridianele lumii. Munca în subsidiar este lesne de ghicit, dacă ținem seama că "darurile muzicii sînt greu de dobîndit și nu se află la îndemîna tuturor spre a le lua cel dintîi venit". ■

CĂRȚI ȘI ZILE

Cărți despre și pentru suflet

Noi apariții editoriale, prezentate de Liviu Antonesei

Basarabia, mon amour

NICOLAE LUPAN
INSTANTANEE FĂRĂ RETUȘ

La *Editura Victor Frunză*, a apărut recent cartea lui Nicolae Lupan ***Instantanee fără retuș***. De fapt, volumul este editat împreună cu Editura Nistru din Bruxelles. Nicolae Lupan este întemeietorul organizației ***Pro Basarabia și Bucovina*** și, în volumul de față, relatează pentru întîia oară o "samă de întîmplări" legate de modul în care ideea reîntregirii naționale, căreia autorul și-a dedicat întreaga viață, a trezit reacții la instituțiile internaționale, în lumea exilului românesc, precum și în țară, îndeosebi după decembrie 1989. Ca tot moldoveanul, Nicolae Lupan are un veritabil talent de povestitor, iar "instantaneele" sale "fără retuș" sînt cu adevărat "fără retuș", adică fără autocenzură. Este o carte minunat scrisă, care realizează o reușită simbioză între istorie, politică și literatură. Organizația mondială ***Pro Basarabia și Bucovina*** a fost înființată de Lupan în 1975 la Bruxelles. Între timp, s-au adunat douăzeci de ani de "istorie a prezentului". Despre acești douăzeci de ani este vorba în carte. Nu în ultimul rînd aș semnala prezența "mărturiilor" despre soarta Basarabiei și Bucovinei - de la Franz Josef la Alexandr Soljenițîn -, precum și a documentelor din ***Anexe:*** "scrisoarea deschisă" către ambasadorul Ucrainei, din 1 septembrie 1994, "memoriul" din octombrie 1994 adresat marilor puteri, "platforma-program" a organizației ***Pro Basarabia și Bucovina***, propunerea pentru acordarea către Ilie Ilașcu a ***Premiului European pentru Drepturile Omului*** etc. O carte care trebuie citită de toți cei care nu sînt indiferenți față de istoria noastră, față de destinul nostru în istorie.

Sufletul mîngîiat de Dumnezeu

Editura ***Ars Longa*** a avut inspirata idee să reediteze de Crăciun ***Izvoarele Luminii*** de Tomás Spidlik, specialist în teologie patristică și orientală la ***Pontificio Instituto Orientale***. Primul tiraj, din toamna anului trecut, s-a epuizat, iar tipărirea acestuia nou semnifică faptul că există o cerere importantă în ceea ce privește cartea teologică și religioasă de calitate. Acest tratat de spiritualitate conține, după spusa autorului, "instrucțiuni pentru dobîndirea perfecțiunii creștine". Principalele teme abordate de autor, într-o sinteză care împacă tradiția occidentală cu cea orientală, sînt: Viața lui Christos, virtuțile, păcatul, harul, pocăința, identificarea spiritelor, rugăciunea, treptele vieții spirituale, iubirea care unește cu Dumnezeu etc. Prin această reeditare, ***Ars Longa*** sărbătorește Crăciunul așa cum se cuvine.

Despre sufletul chinuit al criminalului

Criminologia generală este preocupată de studiul crimei, al criminalului și al criminalității, în interferența lor. Criminologia clinică este disciplina care se axează, în principal, pe studiul cauzelor crimei, deci pe cercetarea ontogenezei formării personalității criminale, deviante. Exact de aceste probleme se ocupă volumul ***Criminologie clinică și relațională*** scris de Gh. Scripcaru și T. Pirozynski, împreună cu V. Astărăstoae și C. Scripcaru, și publicat zilele trecute la Editura ***Synposion*** din Iași. Relațiile dintre criminologia generală și cea clinică, teoriile contemporane despre cauzele delincvenței, reacția societății față de criminalitate, cercetarea științifică în domeniu sînt tot atîtea probleme abordate cu acuratețe teoretică și conceptuală de autori. Aș semnala, mai ales, capitolele referitoare la violența intrafamilială și la "un nou concept ecocriminologic", în care autorii dezvoltă teme relativ nerezolvate de cercetarea în domeniu. Oricum, volumul este mai mult decît un compendiu sau un tratat de "criminologie clinică". Deschiderea spre problemele imprecis rezolvate îl transformă într-un veritabil "ghid" pentru cercetarea viitoare.

Poezia ca exorcizare a Răului

Volumul de poezie bilingv ***Dincolo de negativ*** de Angela Scarlat (Editura ***Plumb***, 1995) este, pentru mine, o mare surpriză. Nu mai citisem nimic de autoare, astfel încît am fost uimit de maturitatea viziunii poetice, dar și de "îmbrăcămintea de cuvinte" în care această viziune se înfățișează publicului. În acest volum este vorba despre Rău - cel dinăuntru și cel dinafară - și despre felul în care acesta este exorcizat prin însuși discursul liric. Sătul de verbiajul cvasiliric în expansiune necontrolată, de jocurile de cuvinte facile, am citit acest volum cu interes și plăcere, ba chiar cu un fel de pasiune. Iată, de pildă, ***Numele tău***: "murmur izvorît printre rugii de mure/ ai unui munte albastru/ crepuscul și numele tău/ curg prin mine, fără nici un învăț/ dinainte de a fi/ cîntec de ghioc/ zdrumicat de lucruri/ fără taină", sau iată ***Despre tăcere***, poemul care închide volumul: "la răscruci scuarul asfințitului/ cu păduri din abur roșu/ pornește iar pe povîrnișuri/ un crauu hitoronitor/ umple nemărginiri/ te chem cu tăcerea/ fără adiere și ecou/ răspunzi peste tot, tăcere". Foarte bune echivalențele franțuzești ale lui Valeriu Stancu. Și n-a fost ușor - adesea, lexicul folosit de Angela Scarlat este abundent în cuvinte rare, arhaizante ori neologizante. Foarte reușite coperta și ilustrațiile lui Ovidiu Petca. Merită felicitări toți cei care au colaborat la editarea acestei cărți. Este și reușită, dar și frumoasă. ■

UNGHIUL DE TRAGERE

Cîini de pripas

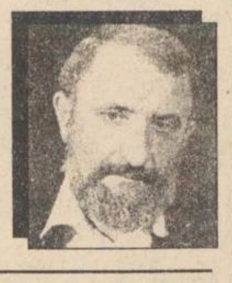

Val CONDURACHE

Omul obișnuit, care și-a văzut, înainte de 1990, de meseria lui, care va fi fost, nu s-a lovit de factorul politic în măsura în care a făcut-o scriitorul. Cu excepția cadrelor didactice universitare, ori a cercetătorilor din cele mai felurite domenii, a căror existență a depins nu numai de factorul politic din ierarhia imediat superioară, ci, într-un grad mai mic sau mai mare, de întreaga scară birocratică, ceilalți oameni s-au ciocnit doar de activiștii mărunți, veniți în inspecție, ori de factorul local de conducere, care nu era promovat niciodată în baza competenței, ci doar în funcție de obediența arătată partidului. S-ar putea să existe și alte categorii care au depins nu doar de șeful ierarhic, ci de întreaga structură, dar eu nu le cunosc. Dacă păcătuiesc ignorîndu-le, îmi cer iertare. Sînt chiar dispus să revin asupra discuției, dacă mi se pun la dispoziție argumentele necesare. Mă voi limita la un domeniu, al scrisului, pe care îl cunosc cel mai bine și de unde pot extrage exemplele elocvente pentru demonstrația pe care vreau s-o fac.

M-am întrebat, la un moment dat, dacă omul de pe stradă înțelege, în toată dimensiunea ei, "restaurația" din cultură. Orice om normal își poate pune întrebarea: dacă există libertatea de exprimare, de ce se mai plîng scriitorii, aflați, cei mai mulți dintre ei, în opoziție, de revenirea în forță a foștilor comuniști? N-au fost și ei, în cea mai mare parte, membri de partid? Întrebarea este, în felul ei, corectă și tocmai de aceea răspunsul nu este simplu de dat. Inclusă în arta propagandei, cultura a impus exigența partidului comunist: nici un angajat al unei instituții de cultură nu poate ocupa o funcție în atingere cu propaganda fără a fi membru de partid. Doreai să lucrezi la un ziar, la o revistă, la radio, la TV, într-un teatru, la o editură? Angajarea era condiționată de înscrierea în partidul comunist. Cine nu era membru de partid era, cel mult, corector la o revistă, eventual cu o jumătate de normă. Cine era membru de partid, dar nu dădea semne de supunere limpezi, ieșea la pensie simplu redactor. Cine scria, de ziua tovarășului, ori la aniversarea partidului, cîteva rînduri silnice avea șansa să promoveze șef de secție. Însă ca să ocupe un post de conducere era obligatoriu să-ți vinzi conștiința, într-o formă sau alta. Nu conta valoarea literară (deși, între cei care au făcut pactul cu diavolul s-au numărat și scriitori de valoare), ci doar "fidelitatea".

Aici am vrut să ajung. Între noi, scriitorii, ne știm locul în istoria vie a literaturii române, mai bine chiar decît ni-l fixau criteriile care funcționau doar pe jumătate, ale criticii. Înainte de decembrie 1989, lucrurile erau limpezi: de o parte stăteau "rebelii", scriitorii citați săptămînă de săptămînă de "Europa liberă", de cealaltă parte erau "politrucii", pripășiți în redacții controlate în totalitate de partid și de securitate. Regimul comunist a interzis, totuși, accesul acelora în structurile de vîrf ale puterii. Avea intelectualitatea pro-occidentală un fief al ei cu lideri de opinie? Se inventa în grabă un fief (***Luceafărul, Săptămîna***) pentru oamenii puterii comuniste. Diferența de valoare dintre o grupare și alta se citea cu ochiul liber, nu era nevoie s-o mai semnaleze și "Europa liberă", deși făcea bine c-o semnala și de departe.

Începînd cu 1990, toți acești servitori ai dictaturii, care nu au crezut nici o clipă că ar fi lipsiți de har, și-au reluat ofensiva, profitînd de gafele lui Petre Roman și servindu-se cu abilitate de politica atît de ambiguă a președintelui Ion Iliescu, a cărui încăpățînare de-a crede în oamenii de lut ai comunismului ține loc de voință. Spre stupoarea scriitorilor, în cei șase ani care au trecut de la evenimentele din decembrie 1989, echipa de cenzură comunistă a revenit pe posturi aproape echivalente în cultura națională. Dl Mihai Ungheanu e secretar de stat în Ministerul Culturii, după ce a servit comunismul douăzeci de ani la revista "Luceafărul". Corneliu Vadim Tudor s-a văzut senator și secretar al Senatului României (dacă cineva îmi spunea în 1989 că revenirea democrației în România va produce o asemenea contrarietate îl scuipam între ochi!), pe plan local restaurația a cunoscut o explozie de-a dreptul cutremurătoare. Iar nu demult, un tovarăș care se ocupa, în 1982, cu cenzura, din partea Consiliului culturii și educației socialiste, ori a comitetului central, nu mai țin minte exact, un oarecare George Timcu, apare la televiziune, ca director într-o secțiune a Culturii Naționale. Sub vălul democrației se țese o pînză sinistră, în care nu știu ce contează mai mult: fosta obediență, rețeaua mafiotă, ori refacerea, din ordin, a fostelor structuri. Ne prinde isteria nu pentru că nu am avea din ce trăi, slavă Domnului, trăim, chiar dacă doar la limita decenței!, dar ne ștergem la ochi cu neîncredere, privim calendarul, da! sîntem la sfîrșitul lui 1995, iar statul încredințează un segment al culturii pe care îl subvenționează unor oameni pe care comunismul i-a tratat cu mai mult dispreț. Aici e adevărata sfidare. De aceea nu poate exista conciliere. Iar vina nu aparține opoziției, pentru că nu acceptă să coabiteze cu persoane discreditate, ci în exclusivitate puterii, care nu găsește în preajma ei decît cîini de pripas. ■

DEMISTIFICĂRI

Forța minciunii

Marin PÂRVULESCU

Pentru a demonstra faptul, deja cunoscut, că un individ sau o colectivitate umană se lasă influențați, chiar și atunci cînd sînt avertizați, de un factor exterior subiectiv, inclusiv de o simplă afirmație, un cercetător american a făcut, cu mult timp în urmă, un experiment concludent.

Unui grup de persoane aflat într-o sală i s-a prezentat pe un ecran portretul unui om, însoțit de inscripția "un om fericit". În același timp, unui alt grup de persoane selecționate după aceleași criterii, i s-a prezentat, într-o sală alăturată, același portret, însoțit de această dată de inscripția "un om nefericit".

După vizionare, persoanele din ambele grupuri au fost invitate individual să se pronunțe dacă, după propria lor părere, fizionomia celui din portret sugera fericire sau nefericire. Deși avertizați să nu țină cont de textul care însoțea portretul, părerea majorității participanților a coincis cu textul afișat în sala în care fiecare dintre ei s-a aflat. În ciuda faptului că aceștia au respins ideea că ar fi fost influențați de inscripția însoțitoare, concluzia contrară este neîndoielnică.

Posibilitatea de a modifica în sensul dorit părea unor oameni, fie și printr-o simplă sugestie, eventual repetată, fără a mai vorbi de un scenariu ingenios, pus la cale în acest scop, a fost folosită cu rezultate remarcabile, inclusiv în cazul unor popoare întregi. Pentru aceasta este nevoie doar de o echipă de specialiști (psihologi, analiști etc.), care să pună la punct scenariul adecvat sau să găsească "inscripția" cea mai eficientă, pe care să o lanseze la momentul potrivit.

Un exemplu concludent din nu prea îndepărtata noastră experiență îl constituie lozinca "Noi nu ne vindem țara", care a asigurat victoria grupului aflat la putere, la alegerile din 1990 și 1992, lozinca prin care se sugera că "ceilalți", adică opoziția, vor vinde țara în cazul venirii la putere. În fața unui astfel de "pericol", alte argumente nu au mai contat pentru multe milioane de alegători. Același slogan, dar lansat de astă dată în variantă modificată, pentru a compromite unirea, "Noi nu ne vindem țara românilor", a asigurat și alegerea la Chișinău a grupului promoscovit în frunte cu Mircea Snegur.

La nivel mondial, MINCIUNA are consecințe pe măsură.

Astfel, spre exemplu, acțiunile agresive ale celor două puteri imperialiste ale Europei interbelice, acțiuni identice, care au stat deopotrivă la baza dezlănțuirii celui de-al doilea război mondial, au fost receptate în mod diferit de opinia publică internațională, avînd în final urmări diametral opuse pentru Germania, pe deoparte, și pentru URSS, pe de altă parte.

Cotropirea în 1940 a jumătății de vest a Poloniei, socotită momentul declanșării războiului, este considerat și momentul intrării în război, ca agresor, pentru Germania, dar nu și pentru URSS care în aceeași lună, doar la două săptămîni distanță, a cotropit jumătatea de est a Poloniei. Nici cotropirea ulterioară de către armata roșie a Țărilor Baltice și a teritoriilor românești din răsărit, sub amenințarea cu forța armată, și nici ocuparea de către aceeași armată sovietică, în urma unor operațiuni militare, a Kareliei finlandeze, nu au fost socotite ca momente ale agresiunii armate și deci ale intrării Uniunii Sovietice în război.

Istoriografia mondială, mimînd punctul mincinos de vedere al istoricilor ruși, mai consideră încă izbucnirea ostilităților militare din iunie 1941, dintre Germania și URSS, ca moment al intrării în război a acesteia din urmă, în ciuda faptului că politicienii de la Moscova au fost, alături de cei de la Berlin, vinovați de declanșarea războiului și ar fi trebuit să se afle pe banca criminalilor de război, alături de aceștia.

Motivul acestei grosolane și aparent de neînțeles mistificări, este faptul că, în timp ce Hitler a declarat război statelor cotropite, Stalin a declarat că eliberează teritoriile pe care la rîndul său le-a cotropit.

Această minciună, vizibilă cu ochiul liber, dăinuie și astăzi ca "adevăr" și a permis Rusiei să se sustragă răspunderii pentru declanșarea, alături de Germania, a războiului, să mențină, cu unele excepții, sub ocupație teritoriile cotropite în cîrdășie cu aceasta și să-și revendice statutul de principală victimă a ultimei conflagrații mondiale.

De curînd a fost lansată și desigur crezută ultima minciună, de anvergură mondială, deoarece luarea ei în considerare ca adevăr va determina configurația și cursul lumii viitoare. Este cunoscut faptul că, în condițiile șantajului lumii libere cu un atac nuclear de către Uniunea Sovietică, a fost înființat Pactul Atlanticului de Nord (NATO). Lumea a fost împărțită în două tabere cu interese diametral opuse, situație ce continuă a se menține, prin constituirea recentă a așa zisei Comunității a Statelor Independente, în fapt o reorganizare a blocului militar sovietic.

Prin invitarea însă a țărilor est-europene și a Rusiei să se asocieze la NATO, divizarea din punct de vedere militar ar înceta, concomitent cu înlăturarea pericolului unui nou război mondial, care nu ar putea fi decît un război devastator pentru toți cobeligeranții.

În acest caz însă Rusia ar fi obligată să se integreze în cursa pașnică pentru atingerea unor standarde de trai, cultură și civilizație, bizuindu-se în exclusivitate pe munca și spiritul de inventivitate al propriului popor și nu pe avantajele obținute prin dominație și amenințare cu forța a statelor din zonă.

Iată însă că în momentul în care omenirea este pe punctul de a renunța la divizare, Moscova lansează ideea diversionistă a "izolării sale", în ciuda faptului că în cadrul NATO ar urma să i se acorde, deși pe nedrept, un statut preferențial.

Nu este nimic extraordinar în acest comportament arogant al unui potențial agresor, care se prezintă drept victimă.

Stupefiant, dar nu ne mai miră nimic, este faptul că oameni de stat și personalități proeminente ale lumii, pe umerii cărora apasă răspunderea viitorului omenirii, au luat în serios lamentările Rusiei imperialiste.

Atitudinea neînduplecată a acesteia a dat rezultatele scontate: NATO a revenit asupra intențiilor sale inițiale, amînînd extinderea sa spre est. S-a motivat că amînarea are în vedere alegerile prezidențiale din Rusia, în cadrul cărora politica anti-NATO a lui Boris Elțîn ar urma să-i asigure alegerea în fața rivalilor săi, considerați mult mai anti-occidentali.

Politicienii și șefii de state din lumea liberă au încă naivitatea să creadă că actualul președinte al Rusiei ar urmări altceva decît oponenții săi comuniști sau naționaliști.

În realitate, abia atunci, cu poziția consolidată, Boris Elțîn va deveni și mai intransigent și se va constata că între el și cei de mai sus nu este nici o diferență, fiind vorba doar de o împărțire de roluri într-un scenariu de promovare a tacticii și strategiei politico-militare a imperialismului rus. ■

ULTIMUL VAGON POȘTAL

Încă ne mai amintim de evenimentele din decembrie '89

În fiecare an se depun coroane pe mormîntele eroilor revoluției, în zilele aniversare din decembrie, și se rostesc discursuri fariseice de către vîrfurile puterii în memoria celor care și-au dat viata pentru libertatea noastră și de fiecare dată ne cuprinde un sentiment de frustrare. Ce s-a ales din revoluție? Cui a folosit? Stim noi cui! Celui de al doilea eșalon al nomenclaturii comuniste, care pretinde că a avut de suferit de la cel dintîi și că are dreptul la putere! Se vede că avem de a face cu o reglare de conturi, așa cum se mai întîmplă în lume... Poporul nu s-a ales cu nimic. A schimbat o sărăcie pe alta. Cine mai vrea să afle cine a tras în revoluționari înseamnă că e depăsit de vremuri. Există secrete "de stat" care nu trebuie să ajungă la urechile poporului, de teama de a nu declanșa cine stie ce cutremure. Si apoi nu sîntem în Italia, Belgia sau Coreea de Sud! Dacă pe vremea dictaturii erai obligat să crezi ce voia Comitetul Central, acum de ce ar fi altfel? Ce a fost "bun" în regimul comunist trebuie păstrat. Așa că trebuie să credem orice în lipsa adevărului. Asa de pildă, unii cred că pe revoluționari nu i-a ucis nimeni. S-au împușcat unii pe alții, pentru că unii erau "radicali" si alții "moderati"! În această variantă este scutit și dl Iliescu de a răspunde "cine știe ce" la întrebări incomode. Vă întreb pe dvs. dacă ați auzit pe undeva ca parlamentul unei țări să se ocupe de anchete penale. Ce fel de separație a puterilor avem, dacă parlamentul preia atribuții ale ministerelor de Interne și de Justiție? Dacă Parlamentul nu a reusit nici în sase ani să descopere autorii crimelor, asta înseamnă sau rea-voință sau incompetență totală.

Un lucru de care nu s-a prea vorbit este clar. Că poporul, în majoritatea sa, a rămas pasiv în timpul evenimentelor din decembrie '89. Fie că nu a înteles mesajul revoluției, fie că a fost prea deprins cu traiul în comunism. Cei care vor să-i confecționeze o imagine azurie sînt vîrfurile puterii, pentru a demonstra că poporul i-a înscăunat. Mulțimea nu s-ar fi hotărît să dezlănțuie o revoluție pentru răsturnarea regimului comunist. Cea mai bună dovadă e că a votat de două ori fosta nomenclatură, desi a simțit pe propria piele dezastrul guvernării acesteia. Dacă ar fi existat dorința de schimbare - nevoia de schimbare a existat în adevăr, asa cum spune dl Iliescu, dar nu și dorinta maselor - atunci mulțimea n-ar mai fi votat a doua oară același partid și același președinte. De aici se vede că sistemul democratic nu e perfect. Au spus-o mulți, de altfel. O majoritate care nu are pregătire politică poate antrena, prin votul ei, întreaga societate pe un drum nefast. Încă din secolul al XVII-lea, filosoful si matematicianul Descartes spunea într-una din regulile sale pentru îndrumarea spiritului că "nu foloseste la nimic să numărăm voturi pentru ca să urmăm părerea care întruneste majoritatea, căci, dacă e vorba de o problemă grea, este mai de crezut că adevărul ei poate fi găsit de puțini, decît de multi". Numai îndărătnicia unora poate explica votarea aceluiasi partid a doua oară, pregătindu-se și pentru a treia oară, după ce acesta a dus poporul la o sărăcie mai mare decît a fost înainte de revoluție!

Gh. PORUMB, Splai Bahlui, Iași

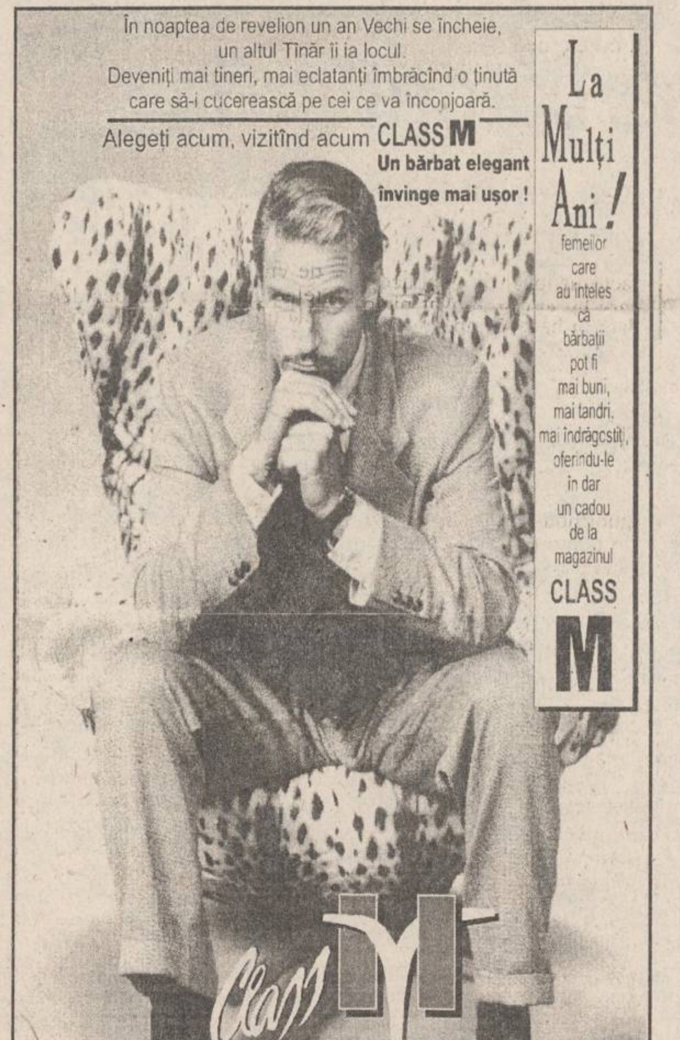

În noaptea de revelion un an Vechi se încheie,
un altul Tînăr îi ia locul.
Deveniți mai tineri, mai eclatanți îmbrăcînd o ținută
care să-i cucerească pe cei ce va înconjoară.
Alegeți acum, vizitînd acum CLASS M
Un bărbat elegant învinge mai ușor !

La Mulți Ani! femeilor care au înteles că bărbații pot fi mai buni, mai tandri, mai îndrăgostiți, oferindu-le în dar un cadou de la magazinul CLASS M

Class M
PENTRU BĂRBAȚI ELEGANȚI

un cadou de Crăciun oferit ieșenilor de firma MOLDROM S.A. Iași, Gavril Muzicescu 6, tel/fax: 032-270499, 214201

Cele mai ieftine COMPACT-DISCURI din Iași, la prețul de numai 14.000 lei!

de la AEROSMITH la ZZ TOP
de la BLUES la ROCK
de la METAL la RAPP

Radio NORD-EST va difuza zilnic piese de pe CD-urile din această colecție

TELEFONAȚI ACUM PENTRU CD-UL PREFERAT, LA 211570 (ORELE 10⁰⁰-18⁰⁰)

CARNETUL ZILEI

VREMEA

-6° – 8° C

În următoarele 24 de ore vremea va deveni închisă și va intra într-un proces de răcire care se va accentua în următoarele zile. Cerul va fi mai mult acoperit. Temporar, la începutul intervalului va ploua, apoi precipitatiile se vor transforma în lapoviță și ninsoare. Vîntul va sufla moderat, cu unele intensificări din sector nordic. Temperatura aerului va înregistra valori minime cuprinse între -6° - -2° C, iar maxime între 3° - 8°C. În primele ore ale dimineții va persista ceața. **(Ion Sabin Istrate - Centrul de Prevedere a Vremii Bacău)**

PRO TV

7.00 Ora 7, bună dimineața! - o emisiune cu Florin Călinescu; Stiri, informatii utile, meteo, sport, concursul emisiunii, horoscop, muzică, reportaje, revista presei ■ 8.30 Film serial: "Capcana timpului" (r. ep.17) ■ 9.15 Sport la minut - stiri sportive ■ 9.30 Film serial: "Paradise Beach" (r. ep.17) ■ 10.00 Film serial: "Spitalul de urgență" (r. ep.2) ■ 11.00 Film serial: "Secrete de familie" (r. ep.2) ■ **11.55 Fotbal: rezumat Anglia** ■ 12.50 Doar o vorbă să-ți mai spun... Realizator George Pruteanu (r) ■ 12.55 Stiri ProTv ■ 13.00 Film serial: "Oameni în toată firea" (r. ep.14) ■ **13.30 Baschet NBA** ■ 14.30 Schi Magazin ■ **15.00 Talk show: "Deșteaptă-te române!"** ■ 16.30 Film serial: "Paradise Beach" - ep. 18 ■ 17.00 Film serial: "M.A.S.H." (r. ep.14) ■ 17.30 Film serial: "Capcana timpului" - ep. 18 ■ **18.15 Sport magazin - retrospectiva anului 1995** ■ 18.45 - Sport la minut - știri sportive ■ **19.00 Film serial: "Oameni în toată firea"** - ep. 16 ■ 19.30 Știri ProTv ■ **19.55 Doar o vorbă să-ți mai spun...** Realizator George Pruteanu ■ 20.00 - **Film artistic: "Iluzii destrămate"** ■ 21.55 Știrile ProTv ■ 22.00 Film serial: "M.A.S.H." - ep. 15 ■ **22.30 Film serial: "Robocop"** - ep. 3 ■ 23.30 Povești adevăderate - realizator Eugen Ciocan ■ 0.00 Știri ProTv ■ 0.05 Sport la minut - știri sportive ■ 0.30 Fotbal: rezumat Anglia.

TELEVIZIUNEA NAȚIONALĂ

TVR 1

7,00 TVM. Telematinal ■ 8,30 La prima oră ■ **9,20 Film serial (r): Santa Barbara** (SUA), ep. 300 ■ 10,05 Moda pe meridiane. Documentar (NBC, Super Channel) ■ 10,35 Videocaseta muzicală ■ 10,50 Videolexicon. Cercul Militar National ■ **11,50 Film serial (r): Iubiri amăgitoare**, ep. 76 ■ 12,40 Desene animate: Povestiri din orașul cu palmieri (Japonia) ■ 13,10 Muzica pentru toti ■ 14,00 Actualități ■ 14,10 TVR Iași. Est Meridian ■ 15,05 TVR Cluj-Napoca ■ 16,00 Actualități ■ 16,10 Magazin international ■ 17,00 Acești pătimași minunați - unica revistă TV din România a vînătorilor și pescarilor ■ 17,15 Ecleziast '95 ■ 18,00 Tele-discul muzicii populare ■ 18,30 Desene animate: Grand Prix (Franța) ■ 19,00 Timpul Europei. Magazin de politică internatională ■ **19,30 Film serial pentru tineret: Fata și băieții** (Franța, 1993), ep. 136 ■ 20,00 Actualități. Buletin meteo; Telesport ■ 20,45 Publicitate ■ **20,50 Film serial: Middlemarch** (BBC, 1994), ep. 4 ■ 21,50 Universuri paralele. Nu sînt nebun!!! Adaptare TV după proza fantastică a lui Mircea Eliade; regia: Dan Paul Ionescu. Interpreți: Adrian Titieni, Alexandru Bindea, Valeria Rădulescu, Ion Stoian, Ada Mavrot ■ 22,35 Totul despre... jocurile muzicii. Ediție specială a Redacției "Jocuri și concursuri" ■ 23,00 Confluente; Inspiratie și har - Ion Popescu Negreni (i) ■ 23,30 Actualități ■ 23,50 Luciano Pavarotti și prietenii săi (I). Pagini de mare popularitate din Concertul de la Modena, 1994 ■ 0,20 Întîlnirea de la miezul nopții

TVR 2

7,00 La prima oră ■ 9,20 Ora de muzică. "Sunetul muzicii" cu Corul de copii "Angeli" ■ **10,05 Magazin-Satelit.** Postmodernism berlinez: Arhitectura; SUA - autostrada unu. Ep. 2: De la Fort Kent la Key West (Deutsche Welle); ■ 11,30 Desene animate: Apărătorii Pămîntului ■ 12,25 Armonii corale ■ 12,55 Ala-bala-portocala!; Desene animate; Muzică; Jocuri ■ 13,50 Ciclul de filme cu Bruce Lee și alti maeștri ai artelor martiale. "Prizonierii din mina de aur" ■ 15,25 Ecran de vacantă: Trei zile pentru a cîștiga (France 3, CSM Productions, MIP, 1993). Episodul: Anchetă tensionată - Elvetia ■ 15,55 Desene animate: Caroline și prietenii săi (Franța, România, 1995) ■ **16,20 Film serial: Inimă sălbatică** (Mexic), ep. 32 ■ 17,05 Zodia Balanței. Emisiune de educație juridică ■ **17,45 Film serial: Iubiri amăgitoare** (Venezuela), ep. 80 ■ 18,30 Emisiune în limba maghiară. Stiri; Liszt la Weimar; Documentar artistic; La o ceașcă de cafea... ■ 20,00 Pro memoria. General (r) Aurică Sitaru ■ 20,30 Recital Mary-Chapin Carpenter (Worldnet USIA) ■ 21,00 TVM. Mesager ■ 21,30 Tradiții. La Vorona; Acolo unde se nasc sărbătorile ■ **22,00 Film serial: Santa Barbara** (SUA), ep. 308 ■ 22,45 Un secol de cinema: Viata e minunată (SUA, 1946). Cu: James Stewart, Donna Reed, Lionel Barrymore, Thomas Mitchell, Gloria Grahame. Regia Frank Capra.

TELEVIZIUNE PRIN SATELIT - RECOMANDĂRI

M6

■ 11,50 Străzile din San Francisco (s)
■ 12,55 Ce vrăji a mai făcut nevasta mea? (s)
■ 13,25 Căsuța din prerie (s): "Fagin"
■ 14,25 Peștera trandafirului de aur (f.a., p.II)
■ 16,05 Fiara e lașă (f.p., Franta, 1958). Regia Maurice Labro; cu: Lino Ventura, Estella Blain.
■ 18,10 Mc Kenna (s.a.): "Proba"
■ 19,05 Robocop (s): "Iluzii"
■ 21,45 Inimi din Caraibe: Insula și ea (f., Franța)
■ 23,30 Filiera din California (f.p., SUA)

TF1

■ 8,30 Disney-club de miercuri. Magazin
■ 10,30 Club Dorothée de Crăciun.
■ 15,30 21 Jump Street (s)
■ 20,05 Agentia riscului (s): "Apa minerală"
■ 21,50 Iarnă cu soare (div.). O grandioasă emisiune de varietăți
■ 23,45 Pasiuni uitate (f.); regia Don Sharp; cu: Sharon Stone

France 2

■ 9,30 Povesti fantastice (s): "Un preț de aur"
■ 10,30 Black Beauty (s): "Aparențe înșelătoare"
■ 14,45 Echipa Poney Express: pînă ce moartea ne va despărți (f)
■ 18,45 Salvați de clopoțel: Căsătorie la Las Vegas (f).
■ 21,55 Cinci copii deodată (f)

7

■ 11,15 Familia Flinstones. Vedetele din Hollyrock (f.d.a./r, SUA, 1993)
■ 14,35 Chaos la puterea a zecea. Supliment! (co., SUA, 1989); cu: Bill Kirchenbauer
■ 16,10 Mica noastră fermă. (s., SUA, 1977)
■ 17,10 Desene animate si program pentru copii
■ 19,00 Toti sub același acoperiș. Bătrînețea nu te apără de iubire (co., SUA, 1993); cu: Jo Marie Payton-France, Reginald Veljohnson
■ 19,30 Alf. Cura de slăbire care te face să ai o foame de lup (co, SUA, 1990), cu Max Wright, Anne Scheeden
■ 20,00 Roseanne. Mărturisiri dureroase (co., SUA, 1988); cu: Roseanne Barr, John Goodman
■ 21,15 Străzile din Berlin. Actele lui Stalin (thriller, Germania, 1995). Regia Werner Masten
■ 0,05 În focul pasiunii. Top Model (thriller, Franța, 1987). Regia Joe d'Amato; cu: Jessica Moore, James Sutterfield.

SAT 1

■ 10,00 Cannon. Un omor în familie (s., SUA, 1974); regia George McGowan; cu W. Conrad
■ 11,00 Fantasy Island. Lumea aparține celor capabili (s., SUA, 1982)
■ 14,00 Trapper John. M.D. - Autoapărare (s. SUA, 1982); regia Bernard McEveety; cu Pernell Roberts
■ 15,00 Star Trek. Deep Space Nine - Babel (s. SF, SUA, 1993) regia Paul Lynch; cu: Avery Brooks, René Auberjonois
■ 16,00 MacGyver - Atentatul (s., SUA, 1987); regia Cliff Bole; cu Richard Dean Anderson
■ 19,00 Asa e viata! Familia Wagenfeld (s., Germania, 1995); regia Gudrun Scheerer. Ep. 82
■ 21,00 SOS deasupra Pacificului (f. TV, SUA, 1993); regia Robert M. Young
■ 22,45 Picket Fences - S-a întîmplat lîngă gardul grădinii - Inchizitia (s., SUA, 1994)

RTL

■ 9,05 Springfield Story (s. ep. 2349)
■ 10,05 Clanul din California (s)
■ 11,00 Frumos și bogat (s. ep.1358)
■ 13,30 Golden Girls. Trebuie să fie Havannas (s)
■ 14,00 Hobby-ul ei este crima. Jessica în campania electorală (s.p.)
■ 16,00 Ilona Christen. Cotidianul casnicelor. Doar bucurii? Talk Show
■ 17,00 Hans Meiser. Dragostea rupe vechile lanturi. O viață nu tocmai obisnuită. Talk Show
■ 18,30 Între noi. (s. ep. 262)
■ 19,30 Exclusiv - Magazinul vedetelor, cu Frauke Ludowig
■ 20,40 Vremuri bune, vremuri rele (s. ep. 886)
■ 21,15 Moarta de pe Amelung. Partea I (f.p., Germania, 1995), în regia lui Hajo Gies, cu Andrea Heuer

RAIDUE

■ 8,00 Cîte istorii! Papa castorul (d.a.)
■ 9,20 Cînd rîde, face să se rîdă. Zenobia
■ 13,00 Faptele voastre
■ 16,10 Santa Barbara. Ep. 1196
■ 19,45 Justitiarii nopții (telefilm)
■ 20,50 Go-cart. Program de desene animate.
■ 21,50 Arriba Arriba. Spectacol cu jocuri, realizat de Heather Parisi (I)

EUROSPORT

■ 11,00 Fotbal. Cupele europene. Retrospectivă (r)
■ 13,00 Schi-magazin. Selectiuni din Cupa mondială la schi alpin
■ 15,30 Călărie. Derbi-ul "Corona" de la Monterrey, Mexic, 21 octombrie.
■ 16,30 Competiția "Cel mai puternic om din lume", disputată în Germania (r)
■ 18,30 Aventură. Raidul "Gauloises" din Patagonia, 4-15 decembrie 1995 (r)
■ 19,30 Raliul "Total" pe traseul Granada - Dakar, 30 decembrie 1995 - 14 ianuarie 1996
■ 21,00 Kick Boxing
■ 22,00 Aerobic - Miss Fitness SUA 1995. Partea a treia
■ 23,00 Cursele de camioane

CALENDARUL CREȘTIN-ORTODOX

✝ Sf. Întîiul mucenic și arhid. Ștefan

FARMACII DE GARDĂ

Farmacia nr. 2, Piața Unirii (tel. 116029)

SPITALE DE GARDĂ

Spitalul "Spiridon" (tel. 142730):
Clinica a II-a Medicală;
Clinica I Chirurgie;
Maternitatea "Cuza Vodă" (tel. 143320).

TELEVIZIUNI LOCALE

TVR IAȘI

Pr.I - orele 14,00 - 15,05 - Est Meridian Magazin. Fotograme (evenimente din actualitatea regională) ■ "Am venit să colindăm" (Corul "Osana" al studenților teologi ieșeni și bucuria unei seri de Crăciun) ■ "Am găsit o carte sub bradul de Crăciun" (Lumea povestilor și literatura pentru copii) ■ John Lenon - Crăciun fericit ■ Videoclipul emisiunii

EUROPA NOVA

10,05 Film: "Reuniune de familie" (r) ■ 11,30 Colindă, colindă ■ 11,40 Film: "Micul Buddha" (r) ■ 16,20 Film serial: "Zorro", ep. 6 ■ 16,40 Pagini de călătorie ■ 16,45 Pulsul planetei - "Traditii artizanale în Maroc" ■ 17,15 Desene animate ■ 17,45 Orașul celor șapte... muze - emisiune culturală. Traditii arhaice, prilejuite de Anul Nou ■ 18,50 Starea de veghe ■ 18,55 Publicitate ■ 19,00 Infonova ■ 19,40 Dura lex - emisiune pe teme juridice ■ 20,00 Videoclip '95 ■ 20,25 Publicitate ■ **20,30 Film: "Poveste de iarnă"** (I) (prod. BBC; regia Jane Howell; cu: Jeremy Kemp, Anna Calden Marshall) - după William Shakespeare ■ 22,00 Infonova ■ **22,15 Un secol de cinema** - Jacques Tati, creatorul de gaguri. **Film: "Unchiul meu"** (prod. Franta, 1958; regia Jacques Tati; cu: Jean Pierre Zola, Adrienne Servantie).

TELE'M

7,00 Stiri ■ 7,30 100 ani de cinematograf. Ep. 12 ■ 8,00 Film artistic: În slujba lui Dumnezeu (partea I/r). Cu: Tom Berenger, Kathy Bayes ■ 9,35 Kajem - muzică clasică în interpretare modernă ■ 10,00 Răzbunarea (s). Ep. 224 (r) ■ 10,50 Muzică și publicitate ■ 11,00 Film artistic: În slujba lui Dumnezeu (partea a II-a) ■ 12,35 Program Worldnet, în direct de pe Satelit ■ 17,00 Festival City (muzică simfonică) ■ 18,00 Stiri ■ 18,15 Reportajul zilei ■ 18,30 Telemedicina ■ 19,00 Dispariția (do.) ■ 19,50 Videoclipuri muzicale ■ 20,00 The Tabernacle Choir Sings Christmas Carlos ■ 20,30 Răzbunarea (s). Ep. 225 ■ 21,20 Publicitate ■ **21,30 Concert: Last Night Of The Proms** (partea I) ■ 22,00 Stiri ■ **22,45 Film artistic: Moș Crăciun**, cu: John Lithgow, Dudley Moore.

Radio NORD-EST

5,30-10,00 Micul dejun. Emisiune matinală de informatii și muzică; știri din actualitatea locală, informatii utilitare, horoscop, sfatul medicului, informatii economice, concursul dimineții, relatări în direct din diferite puncte ale orașului (6,00-6,30 buletinul de știri și programul Actualitatea preluate de la BBC). realizatori: Iulia Mihalache și Cătălin Elisei ■ 10,00-14,00 Fir direct. Timp de 4 ore în contact direct cu viata orașului: informații din actualitatea locală, răspunsuri la întrebările ascultorilor, concursuri și muzică. Realizator, Cristina Tilică ■ 14,00-14,30 BBC: Buletinul de știri și Actualitatea ■ 14,30-18,00 Turnul de control. Cea mai importantă emisiune informativă a zilei ■ 14,45 Paralela Sport ■ 16,30 Puls Nord-Est - reportaje, interviuri, relatări din actualitatea locală și națională . Realizator Ovidiu Simonca ■ 18,00-19,00 BBC: Buletin de știri și Actualitatea ■ 19,00-21,00 Buzduganul de seară. Emisiune de divertisment: muzică și concursuri. Realizatori: Livia Susanu și Daniel Buzdugan ■ 21,00-21,30 BBC: Buletinul de știri și Actualitatea ■ 21,30-22,00 Puls Nord-Est - editia de seară (știri, reportaje, interviuri, relatări din actualitatea locală și națională) ■ 22,00-24,00 Club Nord-Est. Invitați în studio, muzică și informatii culturale de ultimă oră (23.25-23.55 Cuvînt împreună - rubrică de informații culturale realizată de Editura Humanitas în colaborare cu Ars Nova). Realizatori: Cătălin Elisei și Andi Barbu ■ 0,00-1,00 Exclusiv Jazz. Totul despre jazz în 60 minute. Realizatori: Romeo Cozma și Radu Tepordei ■ 1,00-3,00 Rob Mc Lean Show - Voa Europe ■ 3,00-4,15 Albumul nopții ■ 4,15-5,00 Jazz - Voa Europe ■ 5,00-5,30 Ritmuri de înviorare.

Radio IAȘI

6,00 - 8,30 Diminetile noastre - Știri, 6,00; Radiojurnal, 7,00 ■ 7,30 - 7,45 Post-scriptum, Revista presei; Avanpremiera radio; Muzică ■ 8.00 - 8,05 Buletin de stiri ■ 8,05 - 8,30 Informații utilitare ■ 8,30 - 9,00 Pe-un picior de plai - la izvoarele muzicii (alternativ) - reluare ■ 9.00 - 9,05 Buletin de știri ■ 9,05 - 13,00 Radiosfera: Stiri: 10,00; 11,00; 12,00; Radio circuit multiplex; Concert de muzică populară românească ■ 13,00 - 13,15 Radiojurnal ■ 13,15 - 16,00 Întîlniri pe unde medii, Știri: 14.00; 15.00; La zi în viata partidelor; Meridiane culturale; Informații și muzică (artă, cultură, știință, fapt divers); Jazz-ul în comentariu și sunet (r) ■ 16,00 - 16,15 Radiojurnal ■ 16,15 - 17,30 Radiograme; 17,00 Buletin de știri ■ 17,30 - 18,00 Columna ■ 18,00 - 18,10 Buletin de știri ■ 18,10 - 18,30 Corespondența radio - muzică ușoară ■ 18,30 - 19,00 Corespondenta radio - muzică populară ■ 19,00 - 19,15 Radiojurnal ■ 19,15 - 19,30 Muzică ușoară românească ■ 19,30 - 20,00 Agronomica ■ 20,00 - 20,30 Farmecul operetei ■ 20,30 - 21,00 Armonii corale ■ 21,00 - 21,20 Evenimentele zilei; Sport; Meteo ■ 21,20 - 22,00 Geografie sonoră.

SALA GALBENĂ A PREFECTURII

În organizarea **Asociatiei Pro-Democrația Iași, astăzi, la orele 11,00**, în Sala Galbenă a Prefecturii, va avea loc **decernarea premiilor Pro-Democratia pe anul 1995.**

DIN TELEFOANELE, SCRISORILE ȘI AUDIENȚELE ZILEI

Rubricile "Din telefoanele, scrisorile și audiențele zilei" și "Ultimul vagon poștal" au menirea de a asigura un dialog direct între cititori și reprezentanții principalelor instituții publice. În cadrul acestor rubrici cititorii își pot exprima opiniile în legătură cu diverse probleme locale și de interes național. Semnatarii scrisorilor sînt rugați să folosească un limbaj decent și să nu aducă acuzații nefondate. Pentru atestarea veridicității afirmațiilor făcute, materialele prezentate la redacție pot fi însoțite de copii xerox ale unor acte doveditoare. De asemenea, semnatarii scrisorilor trebuie să lase un număr de telefon la care pot fi contactați pentru relații suplimentare.

Redactorul de serviciu răspunde apelurilor dvs. la numerele de telefon 271271 și 172557 între orele 8.00 - 22.00.

■ *Nu întotdeauna ești ce pari a fi*

În urma notei publicate în ziarul din 22 decembrie, la rubrica PULS, în care se comenta accidentul de tramvai, apărea și fraza: "... cu excepția unui bețivan care nu întelegea nimic din ce se petrecea, așa că a ajuns la gară stînd sfidător pe scaun.", ne-a sunat la redacție fiul acelui "bețivan" care s-a recomandat a fi Ștefan și acesta a ținut să precizeze că bătrînul care a rămas în tramvai este, în realitate, un om bolnav, suferind de semipareză pe partea dreaptă. În ziua accidentului se întorcea de la Policlinică și mergea spre Dancu. Atunci cînd tramvaiul a luat-o spre gară, dînsul nu s-a încumetat să sară din vagon, cum au procedat alții, mai tineri.

Așadar, nu este bine să preiei informații de la martori care nu-și dau seama ce este cu cel de alături și prin prezenta notă ne cerem scuze că am pus o etichetă nemeritată unui om în suferință.

■ *Regimul apei calde - restrictiv*

Ana Schumacher, din strada Clopotari 47, bl. 604, sc. A, ap. 19, et. 4, ne-a telefonat să ne spună că luni dimineață, apa caldă a curs numai o oră (între orele 6,00-7,00) iar după-amiaza și seara deloc; dînsa este nedumerită că spre CUG, deci pe aceeași magistrală, s-a distribuit apă caldă în program normal. Dispecerul de serviciu de la R.A. Termoficare, Ciobanu, ne-a informat că în anumite zone din oras unde presiunea apei reci distribuite de RAJAC nu ajunge la valorile normale, programul nu poate fi respectat, deci si promisiunea directorului Dubeț de a furniza apă caldă urmează aceeași logică.

■ *Cheltuieli de întreținere exagerate*

Daniel Grigoruță, din strada Decebal 4-A, bl. Z-6, ne-a dat telefon să ne spună că în cartierul său a fost atins recordul cheltuielilor de întreținere, record despre care "Monitorul" a scris articolul privind blocurile G-1, G-2 și G-3 din Tătărași. În luna octombrie, Daniel Grigorută a plătit la întretinere 14.500 lei/persoană (cifra record din Tătărași era 12.500 lei).

Pe aceeași temă, ne-a sunat ***Gigi Oprea, din strada Han Tătar 4, blocul 560-A***, care a anunțat o valoare și mai mare la plata întreținerii, percepută la blocul unde locuiește, respectiv 20.000 lei de persoană. El a hotărît că, datorită proastei deserviri a locatarilor atît de către RAJAC, cît și de Regia de Termoficare, va înceta să mai plătească taxele afisate. Va plăti întreținerea doar în cazul în care aceste regii vor accepta să încheie contracte direct cu el, în calitate de consumator.

■ *Cînd lucrurile merg ca pe roate ... pătrate*

Lucian R., în numele mai multor călători, ne informează că în data de 22 decembrie, la orele 20,40, trenul accelerat Iasi-Timișoara, la ora 20,30 - ora de plecare - nici măcar nu era tras la peron, iar cei de la biroul de miscare nu au putut să dea nici o explicatie călătorilor îngrijorati.

Ne-am interesat și noi la dispecerat și domnul Aboaicei, care era de serviciu, ne-a explicat că două vagoane cu defecțiuni la instalația de încălzire au fost scoase din garnitură și înlocuite, iar această operatie a produs o întîrziere de circa 20 de minute.

■ *Cozile de sărbători*

A venit la redacție A. St. E. din Iasi și ne-a povestit despre o situație care se întîlneste de obicei de sărbători la agenția de voiaj CFR și cu care, din păcate, sîntem obisnuiți; anume, asteptarea îndelungată la cozi, datorită proastei organizări.

Dînsul trebuia să-și procure bilete pentru a doua zi, la acceleratul de Timișoara, care pleacă la orele 14,00 din Iasi și a fost nevoit să astepte la un lung rînd format la ghiseul 8, de la orele 13,30 pînă la 16,10.

La ghiseul numărul 9, situația era identică, în timp ce la celelalte ghisee, unde se vindeau bilete la trenuri pe alte rute, programul operatoarelor era foarte lejer.

Cititorul ne-a întrebat de ce conducerea Regionalei CFR nu găsește o modalitate de a organiza rational activitatea în zile cînd sînt foarte multe solicitări? Nu se puteau împărți sarcinile de asa manieră încît toate ghiseele să fie "încărcate" normal?

La cele două cozi nu erau numai studenti, ci și pensionari si oameni mai în vîrstă, care suportă cu greu să stea în picioare ore întregi pentru a-și cumpăra bilete de călătorie. Dacă oamenii se zbat datorită greutăților asa-numitei tranziții, măcar în domeniul acesta, al organizării activității, unde nu se cer nici investiții, nici mijloace materiale costisitoare, s-ar putea interveni, era de părere A. St. E.

■ *Cabana "Lacul Roșu" a ars pînă la temelii*

Un cititor care a fost plecat zilele acestea din Iasi ne-a telefonat să ne anunțe că în dimineata zilei de 25 decembrie, cabana "Lacu Roșu", cu o capacitate de 60 de locuri, a fost mistuită de un incendiu generat, se pare de o defecțiune la instalația electrică. Focul a izbucnit la orele 5,00 și în decurs de 2 ore cabana a ars pînă la temelie, deși formația de pompieri din Gheorghieni, sosită la locul sinistrului, a intervenit cu toate mijloacele.

Cititorul consideră că multi ieseni vor regreta dispariția acestei minunate cabane, situată într-o regiune atît de frumoasă, mult îndrăgită de turiști.

■ *Adunare a Convenției Democratice*

De la ***Filiala Iași a Convenției Democratice*** am primit un comunicat conform căruia sîmbătă, 22 decembrie, s-a desfășurat, la Clubul PNL, ședința bilunară a Comitetului județean Iași al CDR.

Au fost analizate rezultatele ultimelor sondaje de opinie care plasează Conventia Democratică din România într-o poziție avantajoasă în preferințele electoratului. De asemenea, s-a numit, de comun acord, managerul de campanie electorală, în persoana domnului Virgil Miron și s-a stabilit calendarul actiunilor comune pînă la sfîrșitul anului.

Întîlnirea s-a încheiat cu sărbătoarea pomului de Crăciun, la care copiii membrilor și simpatizanților CDR au primit daruri.

■ *Actualitatea în catren*

Preluînd în mod constructiv critica președintelui țării, că miniștrii și demnitarii ar trebui să fie printre primii care să subscrie cupoanele de privatizare, domnul Cosea, artizanul marii privatizării, și-a depus cuponul la o întreprindere de produse lactate din Brăila. Deși profitul raportat pe 1995 este zero, domnul Cosea animat de un profund optimism, crede că a făcut o alegere bună, fapt pentru care țin să-l felicit în felul meu specific:

N-or să fie diferende:
Cei din LACTIS au osînză
Și-i oferă dividende
Ori în SANA, ori în brînză.

Constantin IURAȘCU
Eugen ACASANDREI

☎ TELEFOANE UTILE

☎ SALVARE: 961
☎ POMPIERI: 981
☎ POLIȚIE:
Inspectoratul Județean Centrala 140720; Dispecerat 146666; Municipiu Centrala 140020 Dispecerat 146840/955 Ofițer de serviciu 146850; Serviciul Circulație - 140070.
☎ SERVICII MEDICALE MOBILE (asistență medicală de urgență la domiciliu): 113130/569, zilnic între orele 7,00-23,00
☎ PROTECȚIA MUNCII.: 116139
☎ AGENȚIA C.F.R.: 147673
☎ INFORMAȚII GARĂ: 146333
☎ AUTOGARĂ: 146587
☎ TAXICOM, dispecerat: 953, 146593
☎ AGENȚIA TAROM: 115239
☎ INFORMAȚII AEROPORT: 178126
☎ STAȚII PECO: Baș Ceauș - 176865; Aurel Vlaicu - 175872; Bucium - 132891; Crișan - 112182; Păcurari - 164142; Sărărie - 147480.
☎ A.C.R. - informații utile: 112345, 130177.
☎ DISPECERATE: R.A. Gaz-Metan - 141737; R.A. Apă-Canal - 142451; Renel - 147070, deranjamente - 929; Termoficare - 141956; R.A. Locuința - 112434; Telefoane - Deranjamente - 921; Protecția mediului - 147010.
☎ GARDA FINANCIARĂ: 114065, 112427.
☎ ADMINISTRAȚIA FINANCIARĂ: 143030
☎ TRIBUNAL: 146300
☎ PROCURATURĂ: 212566
☎ CAMERA DE COMERȚ: 117757
☎ CENTRUL MILITAR JUDEȚEAN: 146370
☎ STATUL MAJOR JUDEȚEAN DE APĂRARE CIVILĂ: 214470
☎ HOTELURI: Moldova - 142225; Traian - 143330; Unirea - 142110; Continental - 114320; Sport - 232800.
☎ POLICLINICA CU PLATĂ: triaj informații - 117244
☎ OFICIUL JUDEȚEAN PENTRU PROTECȚIA CONSUMATORILOR: 145392.
☎ LABORATOR ANALIZE "PRO FAMILIA": 230431
☎ Servicii de pază și protecție, intervenții GUARD SECURITY: tel: 210094; tel/fax: 212658.

REPARAȚII

☎ Tîmplărie - 158588
☎ Rașchetat parchet - 126923
☎ Hidroizolații terase, subsoluri, garaje - 174340
☎ Închideri balcoane - 117512
☎ Sobe, construcție-curățire - 177878
☎ Instalații sanitare - 160164
☎ Reparații mașini de spălat rufe, vase, mașini de uscat, rebobinări motoare - 173204
☎ Frigidere - 251006; 220859
☎ Aragaze - 132141

cotidian de informații
Monitorul

Str. Smîrdan nr. 5 ■ Tel. 17.25.57;
271271; 271333; 271467 (centrala) ■
Fax 27.04.15
■ Publicitate tel./fax 14.47.76

■ REDACTOR ȘEF - Dan Radu
■ REDACTOR ȘEF ADJUNCT - Toni Hrițac
■ SECRETAR GENERAL DE REDACȚIE - Marius Cristian

ȘEFI DEPARTAMENTE:
■ Eveniment national și international: Cristian Racu (int. 110)
■ Investigații speciale: Valentin Gheorghiță (int. 123)
■ Economic: Costel Stroescu (int. 117)
■ Cultură: Dorin Popa (int. 109)
■ Sport: Nicolae Grecu (int. 107)
■ Redactor de serviciu: Constantin Iurașcu (int. 124)
■ Fotoreporter: Constantin Plop
■ Grafică: Lucian Amarii, Daniel Melinte
■ Publicitate: Cristina Labonțu (int. 122, fax 144776)
■ Difuzare: Mihai Tudose (int. 120)
■ Contabilitate: Antoneta Filip (int. 112)

ABONAMENTELE se pot face la orice Oficiu Poștal din țară.
MONITORUL figurează în catalogul Presei interne la poziția 838.

NORD-EST PRESS
- agenție de presă -
Str. Smîrdan nr. 5 ■ Tel. 17.25.57;
271271 (centrala) ■ Tel 14.56.10
■ EDITOR: Mona Dîrțu

EDITOR
NORD-EST
Str. Smîrdan nr. 5 ■ Tel. 17.25.57; 27.12.71
■ Fax 27.04.15
Director general: ALEXANDRU LĂZESCU
Director editor: FLORIN ZAMFIRESCU
Director de marketing: CEZAR CALUSCHI
Director executiv: GABRIEL RUSU

TIPAR OFFSET: MULTIPRINT, Iași str. Sf. Lazăr nr. 49

MONITORUL EXTERN

În apele norvegiene

S-a scufundat un trauler rusesc

Unsprezece marinari ruși au fost dați dispăruți marti, după ce traulerul la bordul căruia se aflau, s-a scufundat în timpul unei furtuni în apele norvegiene. Traulerul Novgoredets a trimis semnale SOS în zorii zilei, cînd se afla la 20 de mile de provincia Troms, a declarat Finn Bjoernar Hansen, purtător de cuvînt de la centrul de salvare Bodoe, din nordul Norvegiei. Paisprezece din cei 25 de marinari au fost salvati de un vas de pescuit rusesc, în timp ce un elicopter îi caută pe cei dați dispăruți.

După ce a obtinut un loc în Dumă

Vice-premierul rus și-a dat demisia

Vice-premierul rus, Serghei Shakhrai, și-a prezentat marti demisia, ca urmare a alegerilor parlamentare în urma cărora și-a asigurat un mandat de deputat, în baza listelor uninominale în circumscripția electorală Rostov-pe-Don. Formatiunea condusă de Shakhrai, Partidul Unitătii, s-a desprins cu puțin timp înainte de alegeri, de coalitia "Casa noastră, Rusia", nereușind să-și adjudece cele 5% necesare reprezentării în Duma de stat. Deși Shakhrai a avut o serie de responsabilități în guvern din 1992, de cînd s-a integrat echipei guvernamentale, în ultimul an, el a fost din ce în ce mai ignorat

Africa de Sud

Inundații devastatoare

Cel puțin 110 persoane și-au pierdut viața și alte 90 sînt date dispărute în urma inundațiilor devastatoare ce-au afectat provincia sud-africană, Kwa Zulu Natal, au anunțat marți surse ale poliției sud-africane. Mare parte din locuințele populației de culoare din bandustanul Edendale au fost distruse sau avariate de furia apelor. Un elicopter al poliției survolează zona pentru a descoperi eventuali supravietuitori, dat fiind că echipele de salvare pătrund cu greu la locul dezastrului din cauza masivelor alunecări de teren.

În 1996

Bugetul apărării al Japoniei va crește cu mai mult de 2,5%

Bugetul japonez al apărării, al doilea din lume după cel al Statelor Unite, va creste în anul fiscal viitor cu 2,58%. Această creștere va face ca valoarea cheltuielilor pentru înarmare ale Japoniei să se cifreze la 4,85 trilioane de yeni (47,5 miliarde dolari) în anul financiar care va începe în luna aprilie 1996. Aprobarea de către parlament a acestui buget va permite guvernului de la Tokyo să achizitioneze 11 avioane de vînătoare de tipul F-2, realizate în cooperare cu Statele Unite. Fortele aeriene ale tării intentionează să cumpere 130 de avioane de acest tip în următorii 10 ani. Bugetul include de asemenea, cheltuirea a 6,2 miliarde de yeni (60,7 milioane dolari) pentru crearea unui noi unități de contrainformații, cu un efectiv de 1220 de ofiteri și 362 de civili.

Polonia

S-a întărit zlotul

Zlotul polonez a crescut vineri cu peste 2% în raport cu principalele valute, în cursul licitațiilor interbancare, după ce Banca Natională a Poloniei a reevaluat cu 6% centrul marjei de fluctuatie a acestuia (de 14%). Zlotul a fost negociat la 2,4760/4860 pentru un dolar, fată de 2,5350/60 pentru un dolar, la închiderea de joi. Moneda poloneză a fost cotată la 1,5150/7250 pentru o marcă, față de 1,7600/15 pentru o marcă, la închiderea precedentă. Președinta băncii centrale, Hanna Gronkiewicz-Walz, a declarat însă că banca nu va permite zlotului să crescă prea mult în viitorul apropiat, pentru a evita lovirea exporturilor.

Pînă în iunie

Rusia va importa 6 milioane tone de cereale

Rusia ar trebui să importe cinci pînă la șase milioane tone de cereale înainte de luna iunie 1996, informează REUTER, citînd o știre transmisă marti de agenția de presă Interfax. Conform previziunilor Ministerului rus al Economiei, rezervele nationale de cereale s-ar putea epuiza înainte de luna iunie a anului viitor, ceea ce ar face necesară achizitionarea din străinătate a unei cantități de pînă la șase milioane tone de cereale pentru consum.

Pînă în prezent nu au fost furnizate nici un fel de detalii cu privire la piețele de unde Rusia intenționează să cumpere această cantitate, și nici asupra pretului total al acestei achiziții.

Tansu Ciller nu respinge ideea unei coaliții

Partidul Căii Juste ar putea forma o alianță cu Partidul Patriei

■ *se urmărește excluderea islamiștilor de la guvernare*

Fostul premier turc, ***Tansu Ciller*** **(foto)**, a acceptat posibilitatea formării unei coaliții cu principalul său rival politic traditional pentru a împiedica gruparea islamică radicală - Partidul Bunăstării (21%) - să formeze guvernul. Partidul doamnei Ciller, Calea Justă (19%), și gruparea de centru Partidul Patriei (19%) au refuzat să coopereze cu partidul islamist, dar pe de altă parte se știa că cele două partide principale refuză să coopereze între ele. Acum însă, doamna Ciller, care și-a prezentat, acum cîteva zile, în mod oficial demisia din functia de premier, a declarat că nu se va opune unei coaliții cu Partidul Patriei. Cu toate acestea, cele două partide mai au nevoie de sprijinul încă unui partid pentru a-și asigura majoritatea absolută.

Liderul Partidului Islamic al Bunăstării - Refah, care a ieșit învingător în alegerile generale din Turcia, într-un discurs rostit la o conferință de presă organizată la Ankara, a declarat că națiunea s-a pronunțat pentru Refah. Erbakan a adăugat că ceilalti politicieni ar trebui să respecte dorința poporului. El a făcut aluzie la liderii celor două partide de centru-dreapta, învinse de Refah, care au anunțat că nu vor alcătui o coaliție împreună cu acesta.

Vatican

Papa Ioan Paul și-a întrerupt slujba din cauza gripei

Medicii i-au recomandat marti lui Papa Ioan Paul cîteva zile de odihnă, în urma unui acces de gripă, care l-a constrîns să întrerupă slujba de Crăciun desfășurată în Piata Sf. Petru din Roma. Suveranul Pontif, care avea deja febră foarte mare, a întrerupt brusc, luni, programul de urări de Crăciun și a apărut după cîteva minute, rugînd auditoriul, cu o voce scăzută, să-l scuze pentru că trebuie să-și întrerupă programul. ***"Vă mulțumesc din inimă pentru răbdarea voastră și vă urez un Crăciun fericit"***, a spus Suvernul pontif înainte de a se retrage. Agenția italiană de știri ANSA, a relatat că este pentru prima oară în decursul acestui secol cînd un papă își întrerupe discursul în public. Ceremonia religioasă din Roma era transmisă în 67 de țări de pe întregul mapamond. Purtătorul de cuvînt al Vaticanului, Joaquin Navarro-Valls, a declarat că Suveranul pontif se va odihni timp de cîteva zile în apartamentele sale adăugînd că starea sănătății sale nu este gravă.

Rezultate finale în Rusia

Comuniștii au cîștigat alegerile cu peste 22 %

■ *a început campania pentru prezidențialele din iunie*

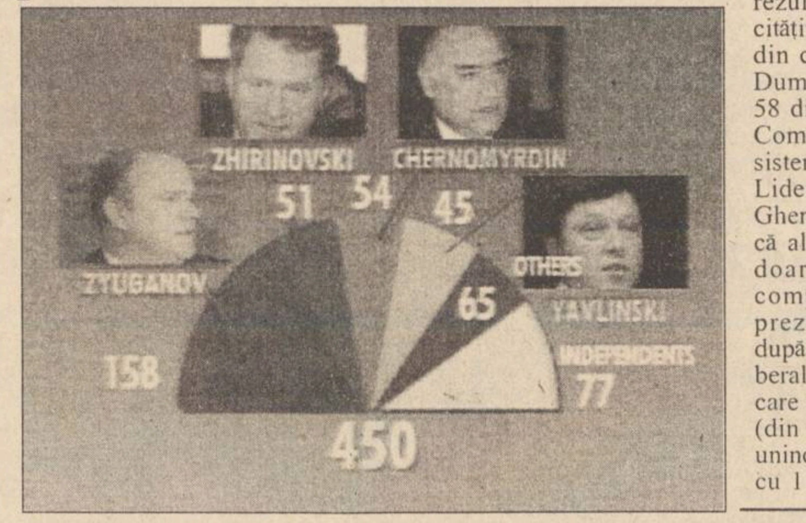

Partidul Comunist a cîștigat alegerile parlamentare din Rusia cu 22,31 % din totalul voturilor exprimate, potrivit rezultatelor finale date publicității luni, adjudecîndu-și 158 din cele 450 de mandate din Duma de Stat. De asemenea, 58 dintre candidații Partidului Comunist au cîștigat în baza sistemului de vot uninominal. Liderul Partidului Comunist, Ghenadi Ziuganov, a precizat că alegerile parlamentare sînt doar primul stadiu în competiția pentru alegerile prezidențiale. Pe locul doi, după comuniști, s-au situat liberal-democrații lui Jirinovski, care au obtinut 51 de mandate (din care unul singur pe liste uninominale) în Duma de Stat cu 11,06% din voturile exprimate, iar pe locul trei s-a clasat blocul formațiunilor de centru "Casa noastră, Rusia", care a obținut 9,89 % din totalul sufrágiilor, adjudecîndu-și 54 de mandate (avînd 10 locuri pe listele uninominale).

Campania electorală pentru alegerile prezidențiale a demarat luni, scrutinul urmînd să aibă loc pe 16 iunie. Au fost înregistrați trei candidați la funcția de președinte al Federației Ruse. Ei sînt actualul președinte Boris Elțîn, conducătorul concernului Galant, Andrei Zavidia, și președintele mișcării "Derjava", Aleksandr Rutkoi. A fost respinsă înregistrarea candidatului unei grupări, documentele acesteia fiind considerate ilegale. Pentru a propune un candidat la funcția de președinție este necesară crearea unei mișcări cuprinzînd cel puțin 100 de votanți, care reunindu-se poate începe propaganda electorală pentru candidatul său, colectînd nu mai puțin de un milion de semnături. Potrivit pronosticurilor Institutului de expertiză al Federației Ruse, alegerile prezidențiale nu pot fi cîștigate de liderul ultranaționaliștilor, Jirinovski, nici de liderul mișcării "Iabloko", Iavlinski, deoarece ei nu vor acumula numarul necesar de voturi. La președinție vor candida doar comuniștii și reprezentantul partidului de guvernămînt.

În graficul din stînga - distribuția locurilor în Duma de Stat

---

Boris Elțîn a înființat Consiliul de Politică Externă

■ *este posibilă înlăturarea lui Andrei Kozîrev*

Președintele rus, ***Boris Elțîn*** **(foto)** a dispus marti, înființarea unui nou organism politic menit să-i consolideze autoritatea asupra domeniului politicii externe, se arată într-un comunicat al biroului de presă al președinției ruse. Consiliul de Politică Externă va raporta direct președintelui, în timp ce organismul administrativ aferent acestuia va susține deciziile Consiliului. În declaratia biroului de presă se arată că "acest organism are rolul de a spori eficacitatea politicii externe ruse și implementarea prerogativelor prezidențiale în definirea coordonatelor politicii externe". Încă nu se știe la ce nivel va coopera noul organism cu Ministerul de Externe, dar decizia de înființare a acestuia survine pe fondul unor speculații privind o eventuală demisie a ministrului de Externe, ***Andrei Kozîrev***. Șeful diplomației ruse a cîștigat un mandat de deputat în circumscriptia electorală din regiunea Murmansk în baza listelor uninominale. Prin lege, Kozîrev nu poate rămîne în guvern, dacă acceptă mandatul de deputat, drept pentru care trebuie să se decidă care din cele două posturi le va păstra.

În culisele premiilor Nobel

Fundația Nobel - un trust multinațional

"Profitul a scăzut pentru al doilea an consecutiv, și a ajuns de la 81,1 milioane de coroane în 1993, la 64,4 milioane de coroane în 1994..." - nu este vorba de raportul financiar al unei întreprinderi suedeze, ci de raportul anual, pentru 1994, al Fundatiei Nobel. Documentul, scris în suedeză și engleză, cuprinde 80 de pagini de cifre detaliate, analize financiare, tabele. Fundația Nobel nu este un simplu organism însărcinat să decerneze premii unor persoane care au contribuit la dezvoltarea fizicii, chimiei, medicinei, psihologiei, economiei, literaturii și mentinerea păcii. Ea este gestionara unei averi colosale, estimată astăzi la 2,2 miliarde coroane (0,3 miliarde dolari).

Alfred Nobel, un chimist cunoscut mai ales pentru inventarea dinamitei, a fost și un om de afaceri. 355 de inventii ale sale au fost exploatate în 90 de uzine din 20 de țări. În 1896, la moartea sa, el a lăsat 31 de milioane de coroane, sub formă de devize, imobile, proprietăți. El a cerut ca aceste bunuri să fie transformate în bani, care să formeze un fond, iar veniturile aduse de acest fond să fie atribuite "cu titlul de recompensă, celor care, de-a lungul anului, au adus cele mai mari servicii umanității". În 1901, primii cîștigători ai premiilor Nobel au fost Henri Dunant, fondatorul Crucii Rosii, și scriitorul francez Sully Prudhomme. Ei au primit circa 0,7 milioane dolari (la valoarea actuală).

Alfred Nobel recomandase investirea banilor în "valori imobiliare sigure". Consiliul de administrație al fundației a gestionat cu succes banii, pînă cînd efectele inflației, devenind tot mai mari, n-au mai putut fi compensate. Premiile au scăzut și ele, în functie de profiturile fundației, astfel că, în 1946, un laureat al premiului Nobel primea doar 0,2 milioane dolari.

Considerînd că premiile Nobel reprezintă Suedia, guvernul suedez a liberalizat regulile investițiilor fundației și a scutit-o de impozite. Au fost cumpărate imobile, terenuri, acțiuni. Singura interdicție o reprezintă uzinele de armament. În 1987, fundația a vîndut actiuni și obligațiuni convertibile, mărindu-și capitalul. Investitorii suedezi s-au grăbit să le cumpere, pentru 240 milioane coroane.

Astăzi, Fundația Nobel este un trust multinațional. Are un mare portofoliu de actiuni, dintre care 60% străine (în special ale întreprinderilor japoneze), iar patrimoniul său imobiliar o fereste de surprize. Donatiile se adună ajungînd la 19 milioane dolari.

Fundația Nobel are doar zece angajati, dintre care opt sînt femei. Există cinci comitete care scriu oamenilor de stiință din lumea întreagă, rugîndu-i să propună candidați. Trei institutii suedeze decernează premiile. Comitetul Nobel al Academiei suedeze cere miilor de experti ai planetei rapoarte detaliate asupra unui autor. Cheltuielile anuale ale comitetelor Nobel depășesc 1,6 milioane dolari.

Urmează apoi "Săptămîna «Nobel» la Stockholm și Oslo", după un scenariu-tip. Pe 10 decembrie, data mortii lui Alfred Nobel, premiile sînt înmînate simultan la Stockholm si la Oslo (premiul Nobel pentru pace), de către rege si, respectiv, în prezența familiei regale, în cadrul unei ceremonii grandioase. În 1991, vesela și paharele au fost fabricate special pentru această ocazie. Premiatii au fost treziți dimineață, de cîte opt femei în rochii albe, care cîntau la picioarele patului. Anul trecut, această săptămînă a costat 0,6 milioane dolari.

Cum își folosesc banii premianții? Ei se clasifică în două categorii: laureatii premiilor Nobel pentru pace si ceilalți. Primii donează banii unor organizatii umanitare sau îi folosesc pentru actiuni de acest gen. În 1986, Elie Wiesel a creat Fundatia Elie Wiesel pentru umanitate, destinată organizării conferintelor internaționale. În 1990, Mihail Gorbaciov a donat banii unor spitale sovietice. Rigoberta Menchu, din Guatemala, a creat o fundație în memoria tatălui său, asasinat, fundatie care apără drepturile indigenilor din America de Sud. În 1994, Itzhak Rabin si Shimon Perès au creat o Fundatie pentru pace, care finanțează proiecte individuale și ale unor institutii, în scopul instalării păcii în Orientul Apropiat. Joseph Rotblat (1995) a declarat că o jumătate din premiul său (aproape o jumătate de milion de dolari) va finanța asociația sa antinucleară Pugwash.

Scriitorii și oamenii de știință, în general săraci, profită de recompensă. Așa cum spunea asistenta unui laureat, "n-au furat premiul, ci l-au meritat", dedicîndu-și întreaga viață acestor cercetări. **(L'Evénement du Jeudi)**

În Bosnia, Crăciunul a fost sărbătorit în liniște

■ *singurul incident a fost un atac, fără urmări grave, a unui elicopter britanic* ■ *generalul rus Nikolai Staskov s-a întîlnit cu Ratko Mladici fără știrea NATO* ■

Primul Crăciun sărbătorit într-un climat de pace în Bosnia, a fost umbrit de un atac survenit duminică asupra unui elicopter britanic al fortelor NATO. Elicopterul britanic tip Lynx a scăpat fără avarii după ce a fost atacat deasupra orașului Jajce, controlat de croații bosniaci. Este cel de-al cincelea atac de acest fel din 21 decembrie, de la preluarea de către NATO a mandatului forțelor de menținere a păcii. Purtătorul de cuvînt al NATO, colonelul Mark Rayner, nu a învinovățit pe nimeni de acest atentat, dar a sublinait că "este un act inacceptabil care denotă indisciplină". Forțele NATO au avertizat că represaliile vor fi mai dure decît cele aplicate de FORPRONU, dacă asemenea acte se vor repeta. Singura victimă de la instalarea forțelor NATO în Bosnia a fost un soldat britanic, găsit mort în apropierea comandamentului militar din Sarajevo. Un purtător de cuvînt al NATO a declarat că este vorba de o sinucidere. Sîmbătă, un avion american de transport umanitar cu destinația Sarajevo și un elicopter britanic avînd la bord copii bolnavi din Bosnia au fost atacate de la sol. Aparatele nu au fost avariate și au reușit să aterizeze în siguranță. Comandantul misiunii NATO în Bosnia, amiralul Leighton Smith, a declarat că toate cele trei foste factiuni rivale sînt răspunzătoare pentru aceste incidente și le-a cerut să pună capăt atacurilor pe care le-a calificat drept "cinice și stupide". În pofida acestor incidente locuitorii din Sarajevo au sărbătorit primul lor Crăciun în pace, într-o atmosferă de reală sărbătoare. După ce au asistat la slujba tradițională de Crăciun de la catedrala romano-catolică, oamenii au oferit tradiționala friptură de curcan cîtorva soldați din trupele NATO. "Poți spune că este cu adevărat pace după atmosfera relaxată care domnește pe străzi. Oamenii nu se mai tem de nimic. Este sărbătoare într-adevăr, chiar și pentru o musulmană ca mine. Toți sărbătorim Crăciunul și sfîrșitul războiului", a spus Amela, o tînără de 24 de ani.

La Orasje, cel mai frumos cadou de Crăciun făcut de forțele NATO locuitorilor a fost restabilirea liniilor de trafic terestre cu Croația, întrerupte de aproape patru ani. Primele automobile civile au putut parcurge luni orașul Tuzla peste fostele linii de front ale sîrbilor bosniaci pentru a traversa cu feribotul, fluviul Sava, aflat la frontiera cu Croația. " Cred că visezi. O să-ți taie gîtul dacă te duci acolo", a spus un soldat sîrb din santinela situată în apropierea coridorului Posavina, ce asigura principala legătură dintre estul și vestul Bosniei. Comandantul său l-a liniștit spunîndu-i că nu mai e nevoie de o autorizație specială, dat fiind că fortele NATO au restabilit traficul terestru. Ruta nord-sud, care lega nordul Bosniei de Croația, a fost paralizată timp de 44 de luni. Tot traficul fusese deturnat dinspre sud prin centrul Bosniei, de-a lungul liniilor de front, unde oricine se aventura risca să-și piardă viata. Duminică, teritoriul era patrulat de unitățile militare americane și comandourile britanice, care asigură respectarea implementării prevederilor acordului de pace.

Întrevederea dintre generalul rus, Nikolai Staskov și comandantul armatei sîrbilor bosniaci, Ratko Mladici, acuzat de crime de război, s-a desfășurat joi, la Sarajevo, fără știrea sau aprobarea NATO, a declarat duminică, un purtător de cuvînt al NATO. Căpitanul Mark Van Dyke a precizat că, de vreme ce relațiile de parteneriat dintre NATO și trupele ruse din Bosnia nu au fost încă finalizate, întîlnirea dintre Mladici și Staskov este parte a misiunii de recunoaștere ruse pe teritoriul Bosniei. Staskov este șeful unei echipe de recunoaștere formată din 12 ingineri, trimiși să pregătească terenul pentru sosirea celor 4.000 de militari ruși ce se vor alătura misiunii NATO de menținere a păcii.

Azerbaidjan: linia întîi în "războiul petrolului"

■ *"aurul negru" al Mării Caspice trezește ambiții uitate*

Semnarea unui contract petrolier se face în prezența multor persoane: ambasadori occidentali și oameni de afaceri, nu mai puțin eleganți și importanți. Cînd se negociază două milioane de tone de petrol brut, părțile interesate formează un consorțiu "mic". Acum mai mult de un an și jumătate, a fost creat un mare consorțiu - 12 companii occidentale - pentru uriașa cantitate de 600 de milioane de tone (adică jumătate din rezervele de petrol ale Kuweitului). Iată de ce această zonă stă în atenția tuturor experților în petrol și în geopolitică.

Cei care lucrează în extracția petrolului nu și-au primit salariile din iunie. Oricum, acestea sînt foarte mici - inginerul șef primește doar echivalentul a 120 de dolari.

Se extrag 830.000 de tone zilnic. Moscova cumpără tot mai puțin petrol azer și, în plus, nu-și respectă obligatiile. Ar fi trebuit să trimită, în contrapartidă, fier și alte materii prime, indispensabile bunei functionări a uzinelor.

Președintele Azerbaidjanului este Gaidar Aliev, format la NKVD-ul lui Stalin și fost membru al KGB-ului. În alegerile legislative, 91,1 % din populatie s-a pronunțat în favoarea unei reforme constituționale. Se spune că Gaidar are "urechi" peste tot, de aceea locuitorii sînt foarte prudenți în informații.

Minoritățile se suspectează între ele: azerii se tem de ruși, căci propaganda naționalistă sustine că Moscova a fost vinovată de producerea incendiului din metroul din Baku (la sfîrșitul lunii octombrie). Minoritarii ruși, la rîndul lor, sînt influentați de afirmatiile Moscovei. Kremlinul sustine printre altele, că azerii au acaparat resursele Mării Caspice, deși ar fi trebuit să le împartă cu celelalte țări riverane.

În timpul celui de-al doilea război mondial, petrolul Mării Caspice alimenta tancurile "Panzer" ale naziștilor. De aceea, Amiralitatea britanică s-a gîndit să meargă la sursă și să lanseze bombe incendiare, fiind convinsă că solul este îmbibat de petrol. Operatiunea n-a mai avut loc.

Iată care este situatia astăzi: Statele Unite și-au mărit influența în zonă, britanicii doresc să se implice dar procesul este lent, iar francezii domnesc peste bucătăriile hotelurilor. Trebuie adăugat că Azerbaidjanul se află în conflict cu Armenia, pentru controlul regiunii Nagorno-Karabak.

Cum ajunge în Occident petrolul Mării Caspice?

O cale trece prin Rusia (pentru o taxă de 2,12 dolari/baril), dar conductele petroliere străbat Groznîi, care este centrul războiului cecen. La dorința președintelui american, Bill Clinton, va fi redeschisă o altă cale, ce trece prin Georgia. Mai tîrziu, pentru 200 de milioane de dolari, va fi construit un nou drum al petrolului spre portul turcesc Ceyhan. Acest port a functionat, multă vreme, la jumătate din capacitate. Pe aici trecea petrolul irakian, odinioară. Acum, Washingtonul vrea să recompenseze un aliat care l-a ajutat și care ar mai putea încă s-o facă. Astfel, Turcia își ia partea sa, într-un ospăț geopolitic stropit cu hidrocarburi. Oricum, Turcia și-a deschis sucursale bancare în Baku, construieste masiv și asigură trei curse aeriene săptămînale Istanbul - Baku.

Între semnarea unui contract și începerea furnizării pot trece mai mulți ani. Dacă totul merge bine, companiile occidentale care au semnat contractul vor primi petrol în 1997. Ar fi suficient ca Moscova, nemultumită, să încurajeze una din cele 104 minorități care trăiesc în Azerbaidjan, pentru ca totul să se schimbe. În plus noua constituție a azerilor nu convine Iranului - "este mai periculoasă decît un regim laic", a declarat un reprezentant al Iranului, la începutul lunii noiembrie. Pe micile ecrane, locuitorii Azerbaidjanului urmăresc în fiecare zi, la prînz, o emisiune de propagandă religioasă. Deocamdată, ea a rămas fără urmări, dar poate că situația se va schimba, atunci cînd "ploaia de dolari" va inunda doar cîtiva norocoși, iar ceilalti vor fi nevoiți să se mulțumească cu Coranul. **(L'Evenement du Jeudi)**

AVATTI ATCOM
electronics
TG. CUCULUI
blocul cu coloane
☎ 174.054
PROGRAM
zilnic: 9.30-19.00
sîmbătă: 9.30-15.00
TELEVIZOARE COLOR
✓ PHILIPS
✓ GRUNDIG
✓ NOKIA
✓ THOMSON
✓ GOLDSTAR
✓ NEI
✓ PLATINIUM
PRODUSE AUDIO PHILIPS, SHARP
radiocasetofoane,
combine muzicale (cu telecomandă)
PRODUSE ELECTROCASNICE
✓ DE LONGHI
✓ ROWENTA
✓ WHIRLPOOL-PHILIPS
✓ CANDY
✓ ARDO
frigidere, aragaze, storcătoare, filtre de cafea,
mașini de spălat, mixere, instalații de aer
condiționat, cuptoare cu microunde

SC OVERSEAS DISTRIBUTION SRL
Bd. Tudor Vladimirescu 303, tel. 032/212982
Distribuitor al produselor: KNORR, margarină WIESANA, biscuiți FOURRÉ, arahide JUMP, ulei HORIA, parizer TOP, vermouth CAPPONE, vodka KONDRATOV, bere HEINEKEN și BUCKLER, ceaiurile aromate PICKWICK etc.
CAPPONE
pakmaya
PICKWICK
KONDRATOV VODKA
FOURRÉ
pakmaya
Knorr
Wiesana Margarine
Heineken
Facilități excepționale!
✓ transport asigurat de firmă
✓ aprovizionare permanentă
✓ condiții de plată avantajoase

NOU!
BIO-ACTIV
BONA prima
DERO LEVER
Tradiție și Experiență Internațională

S.C. COMTEX S.A. IAȘI
Str. Grigore Ureche nr. 3, bl. Gh. Șonțu, tel. 214074

S.C. COMTEX S.A. Iași urează tuturor cumpărătorilor - *SĂRBĂTORI FERICITE* - și un An Nou cu sănătate și bucurie și-i invită în magazinele sale: *Romarta, Materna, Moda, Splendid, Diana, Bolero, Cadouri, Modern, Fantezia, Încălțăminte Cuza Vodă* de unde pot cumpăra cel mai frumos și plăcut cadou de sărbători.

MIERCURI
27 decembrie 1995
Inclus în nr. 306 (1365)

monitorul Sport

SPORT, PUBLICITATE, DIVERTISMENT
SECȚIUNEA B

Volei feminin - Divizia A

Ieșencele au terminat turul pe podium

■ *Penicilina - Oțelul Tîrgoviște 3-1 (6,10, -11, 10)*

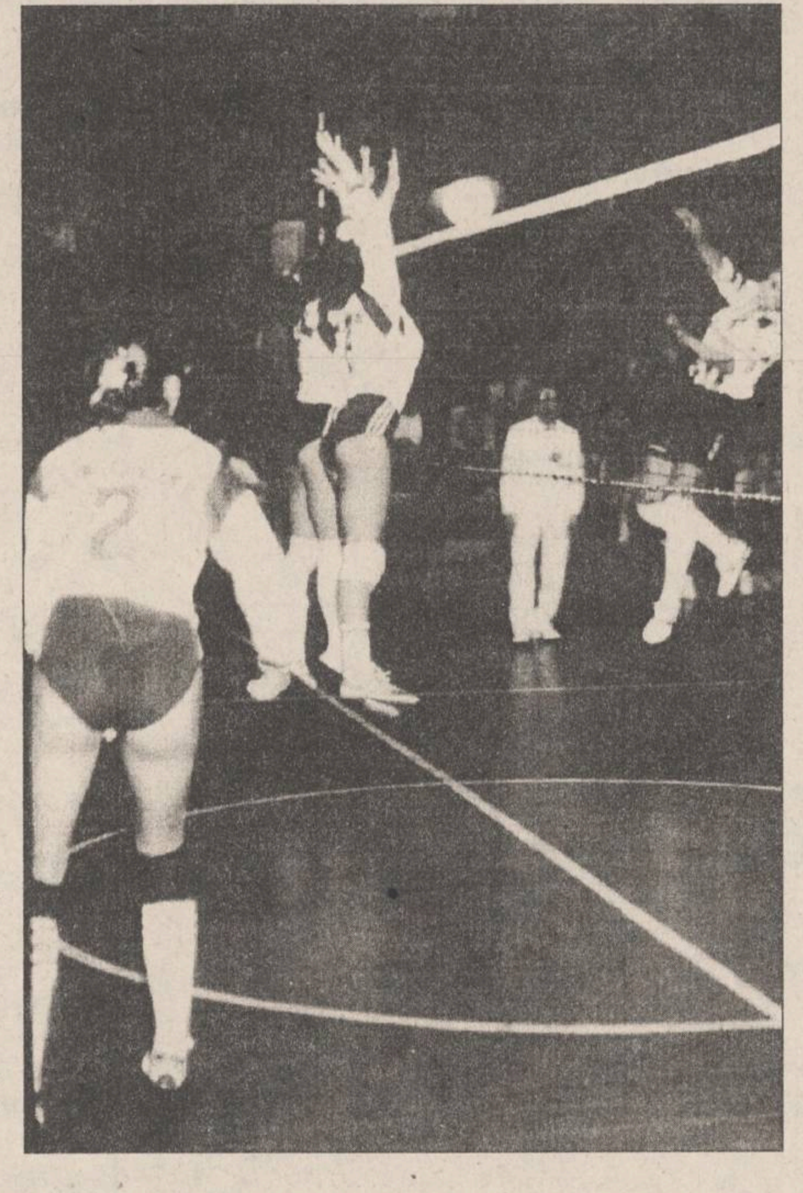

Sîmbătă dimineata, în Sala Polivalentă, voleibalistele de la Penicilina Iași au încheiat turul campionatului obtinînd o victorie muncită în fata unei echipe care, după cum ne spunea antrenorul ieșean Nicu Roibescu, va face o figură frumoasă și pe plan international. Si nu poate fi altfel, din moment ce echipa dîmboviteană are în lot cîteva jucătoare experimentate cu stagii în campionatele occidentale: Malaxia (în Olanda), Nicolae (Belgia) și Cotoranu (Italia). Chiar dacă media de vîrstă a oaspetelor este ridicată, ele se constituie, totuși, într-un team foarte redutabil. Dacă primul set a revenit ieșencelor destul de clar (15-6), în cel de-al doilea lupta a fost mai disputată, Penicilina impunîndu-se, totuși, cu 15-10, datorită în special paselor inteligente ale Ecaterinei Covaliciuc și randamentului deosebit în atac și apărare al celorlalte componente ale sextetului de bază: Amalia Popa, Tatiana Popa, Sorina Marian, Mihaela Formagiu și Cezara Ruxăndoiu. Setul III a avut, în cea mai mare parte a desfășurării sale Penicilina la pupitru, dar, în final, tîrgoviștencele au cîștigat cu 15-11. În sfîrșit, după 10-2 în setul IV, a urmat o nouă perioadă de avînt a oaspetelor, dar aceasta nu s-a putut traduce decît prin scorul echilibrat al acestui set: 15-10 pentru ieșence.

Deși a avut un start mai ezitant, jucătoarele antrenate de Nicu Roibescu și Aurelia Ichim reușesc, astfel, să încheie acest tur de campionat pe o poziție fruntașă, mai exact, pe locul III, dacă avem în vedere faptul că Rapid nu poate scăpa victoria în meciul restanță cu Braiconf Brăila. Pentru această performanță, transmitem acum, la sfîrșit de an, sincere felicitări voleibalistelor ieșene și colectivului tehnic de la timonă!

Celelalte rezultate: Romradiatoare Brașov - "U" Bacău 1-3; Dacia Pitești - Braiconf Brăila 3-1; Rapid - Valrom 3-0; Volmet - Unic P. Neamț 3-0; Dinamo - "U" Cluj 0-3.

Clasament:

1. "U" Cluj	11	9	2	28-15	20
2. Penicilina	11	7	4	27-19	18
3. Dacia	11	7	4	26-21	18
4. Rapid	10	7	3	24-13	17
5. Volmet	11	6	5	24-18	17
6. Valrom	11	6	5	22-17	17
7. "U" Bacău	11	6	5	22-21	17
8. Oțelul	11	6	5	20-21	17
9. Brașov	11	4	7	17-25	15
10. Braiconf	10	4	6	17-22	14
11. P. Neamț	11	2	9	10-29	13
12. Dinamo	11	1	10	13-30	12

Cel mai bun jucător din Europa

George Weah a cucerit "Balonul de Aur" - 1995

Atacantul liberian George Weah, de la formația italiană AC Milan, a cucerit "Balonul de Aur" pe anul 1995, trofeu care desemnează cel mai bun jucător al Europei. În vîrstă de 29 de ani, atacantul echipei AC Milan este al doilea fotbalist de pe "continentul negru", după Eusebio, clasat pe primul loc în ancheta anuală a prestigiosului săptămînal "France Football". În 1965 însă, "Perla din Mozambic" făcea parte din nationala Portugaliei, în timp ce Weah joacă pentru selecționata țării sale, Liberia. Anul trecut, George Weah s-a transferat de la echipa franceză Paris St.Germain la formația antrenată de Fabio Capello. Cu 144 de voturi, jucătorul african i-a devansat pe Jürgen Klinsmann (Bayern München - Germania) - 108 voturi și Jari Litmnanen (Ajax Amsterdam - Finlanda) - 67 de voturi. "Sînt foarte fericit", a declarat George Weah după înmînarea trofeului. "Este o chestiune de mîndrie pentru un african. Sînt încîntat că am cîștigat trofeul. Nu voi putea niciodată să uit că sînt african. Vreau să îmi închei cariera în Liberia".

Clasamentul final:

1. George Weah (AC Milan - Liberia) - 144 puncte; 2. Jürgen Klinsmann (Bayern München - Germania) - 108 puncte; 3. Jari Litmanen (Ajax Amsterdam - Finlanda) - 67 puncte; 4. Alessandro Del Piero (Juventus - Italia) - 57 puncte; 5. Patrick Kluivert (Ajax Amsterdam - Olanda) - 47 puncte; 6. Gianfranco Zola (AC Parma - Italia) - 41 puncte; 7. Paolo Maldini (AC Milan - Italia) - 36 puncte; 8. Marc Overmars (Ajax Amsterdam - Olanda) - 33 puncte; 9. Mathias Sammer (Borussia Dormund - Germania) - 18 puncte; 10. Michael Laudrup (Real Madrid - Danemarca) - 17 puncte.

Handbal feminin

Oltchim a cîștigat "Cupa României"

Formatia Oltchim din Rîmnicu Vîlcea a cîștigat turneul final al Cupei României la handbal feminin, intrînd astfel în posesia prestigiosului trofeu. În turneul de la Rîmnicu Vîlcea, pe locul al doilea s-au clasat handbalistele de la Silcotub Zalău, iar pe locul al treilea s-a situat formatia Oțelul Galati. Rezultatele ultimei zile de întreceri: Fibrex Săvinești - Suiorul Constructii Baia Mare 21-28, Otelul Galați - CFR Craiova 35-25, RATB - AEM Timișoara 26-24, Silcotub Zalău - Universitatea Bacău 26-23, Rulmentul Brașov - Hidrotehnica Constanța 19-18, Oltchim Rm.Vîlcea - Rapid Munplast București 29-22. Meciurile din Cupa României contează și în campionatul național. În situația în care Oltchim Rîmnicu Vîlcea va cîștiga și campionatul, în competiția europeană inter-cluburi "Cupa Cupelor" va evolua formatia Silcotub Zalău.

Italia fotbalistică

Milan rămîne în fruntea clasamentului

Etapa a XV-a, disputată sîmbătă, a lăsat "diavolul" pe locul apriori cucerit, și așa și este normal pe undeva, deodată ce Fabio Capello și a sa "armată" pusă în slujba exclusivă a sportului cu balonul îmbulinat îl are drept soldat de frunte pe George Weah, cel mai bun dintre europeni, după cum ne zice France Fotbal. Liberianul, în a sa continuă ascensiune, avea să-și dăruiască primul gol (de Moș Crăciun, chiar dacă prin tara lui nu prea este vorba de așa ceva) în jocul lui Milan de la Florența, terminat totuși într-o echitabilă remiză (1-1). Nelipsita surpriză a etapei a apărut normal unde ne așteptam mai puțin, la Parma, acolo unde vicentinul Murgita a adus doliu în orașul lui Verdi, printr-un gol în repriza a doua, min. 57. Pînă la finiș, Parma nu a mai reușit remontarea scorului, care a rămas încremenit la 0-1. Nici romanii nu s-au lăsat mai prejos, reușind un nesperat 2-0 pe "Delle Alpi" spre disperarea tifosilor juventiști. În condica victorii realizate în deplasare a mai "semnat" și Bari, culmea, la Udine, acolo unde singura echipă de conditie medie mai încerca cîte ceva. Mai degrabă este un fel de-a... capra vecinului (mai ales că la pauză gazdele conduceau) decît o relansare a barezilor (scor 1-2)! Capitolul fifty-fifty (așa vine vorba căci un punct tot rămîne în aer) a fost reprezentat de Cremonese - Torino 1-1, Padova - Piacenza 1-1 și de Sampdoria - Napoli 2-2, cu mentiunea că în ultimul joc gazdele au avut 2-0. Si totuși vezuvienii ce joacă? Pe doar două stadioane s-au realizat scoruri mari: pe "San Siro" cu Interul în prim plan (4-0 cu Cagliari) și pe "Olimpicul" roman, unde Lazio a realizat un clar 5-1 cu Atalanta.

În clasamentul golgeterilor conduc Gabriel Batistuta (Fiorentina) și Igor Protti (Bari), fiecare cu cîte 10 goluri. Weah, "Balonul de aur" 1995, are doar 6 realizări la activ. Dar nu-i totul să dai gol... **(Silviu HOROBEȚ)**

P.S.- Cît despre "B", doar că Brescia a făcut-o din nou de oaie pe teren propriu. Dar poate că asta-i tactică!

Clasament

1. Milan	15	8	6	1	25-12	30
2. Fiorentina	15	9	2	4	26-16	29
3. Parma	15	7	6	2	21-14	27
4. Lazio	15	7	4	4	30-17	25
5. Juventus	15	7	3	5	22-15	24
6. AS Roma	15	6	6	3	18-11	24
7. Atalanta	15	6	4	5	19-23	22
8. Inter	15	5	6	4	19-11	21
9. Sampdoria	15	5	6	4	24-21	21
10.Vicenza	15	5	5	5	13-13	20
11.Napoli	15	4	8	3	14-14	20
12.Cagliari	15	6	2	7	13-19	20
13.Udinese	15	5	4	6	16-18	19
14.Piacenza	15	4	4	7	17-29	16
15.AC Torino	15	3	6	6	14-23	15
16.Bari	15	3	3	9	20-35	12
17.Cremonese	15	2	4	9	18-24	10
18.Padova	15	2	3	9	14-26	9

Anglia, etapa a XIX-a

Newcastle se distanțează la 10 puncte

■ *Dan Petrescu înscrie pentru Chelsea*

Etapa a XIX-a a campionatului Angliei - Premier League - a programat sîmbătă multe meciuri interesante. Liderul, Newcastle, a învins pe propriul teren pe Nottingham Forest cu 3-1. Cei de la Manchester United s-au deplasat la Leeds, unde sperau într-o victorie care să-i mentină în coasta celor de la Newcastle. Însă Yeboah&Co s-au impus destul de usor, cu 3-1, și astfel Newcastle s-a distanțat la 10 puncte în fruntea clasamentului. FC Liverpool a primit vizita celor de la Arsenal. "Tunarii" au deschis destul de repede scorul, prin Wright (min. 7), dar hat-trick-ul lui Fowler a readus liniștea în tabăra gazdelor, mentinîndu-i pe "cormorani" în apropierea podiumului. Și Tottenham a oferit suporterilor săi un meci de infarct în compania celor de la Bolton. Deși în minutul 75 conduceau cu 2-0 pe propriul teren și o victorie i-ar fi adus pe locul doi, cei de la Tottenham au "reușit" doar un egal (2-2), echipa din Bolton înscriind în finalul meciului două goluri în trei minute. Echipa lui Dan Petrescu, Chelsea, a reușit o victorie în deplasare, la Manchester City, aflîndu-se acum pe locul 10, cu 28 de puncte. Rezultatele complete ale etapei: Newcastle - Nottingham Forrest 3-1; Coventry - Everton 2-1 (0-0); Liverpool - Arsenal 3-1 (1-1); Manchester City - Chelsea 0-1 (0-0); Middlesbrough - West Ham Utd. 4-2 (3-0); Queen's Park Rangers - Aston Villa 1-0 (0-0); Sheffield Wednesday - Southampton 2-2 (1-1); Tottenham - Bolton 2-2 (0-0); Wimbledon - Blackburn 1-1 (0-1); Leeds Utd. - Manchester Utd. 3-1 (2-1). Ieri, 26 decembrie, au avut loc trei partide contînd pentru etapa a XX-a, încheiate cu următoarele rezultate: Arsenal - Queen's Park Rangers 3-0 (0-0); Chelsea - Wimbledon 1-2 (1-2) - unicul gol al gazdelor a fost marcat de către internaționalul român Dan Petrescu **(foto)**; Southampton - Tottenham 0-0.

Clasamentul la zi:

1. Newcastle	19	14	3	2	40-16	45
2. Manchester United	19	10	5	4	36-22	35
3. Tottenham Hotspur	20	9	8	3	26-19	35
4. FC Liverpool	19	10	4	5	34-16	34
5. Arsenal Londra	20	9	7	4	27-15	34

FOTBAL PE MAPAMOND

Pentru un accident rutier soldat cu victime

Kluivert riscă să primească un an închisoare

Jucătorul formatiei Ajax Amsterdam Patrick Kluivert (19 ani), unul dintre cei mai în formă atacanti din Europa, este pasibil de o pedeapsă de un an închisoare si o amendă de 10.000 de guldeni, plus suspendarea pe 5 ani a carnetului de conducere auto. Motivul îl constituie accidentul rutier produs de atacantul echipei Ajax la 9 septembrie, soldat cu decesul unei persoane și rănirea gravă a alteia. Kluivert, aflat la volanului unui BMW sport, a lovit un automobil care venea din sens opus. În urma coliziunii, șoferul celuilalt automobil a decedat iar un pasager a fost transportat în stare gravă la spital. Se pare că fotbalistul lui Ajax avea în acel moment 104 km/h, dar avocatul lui Kluivert sustine contrariul. Procesul se va deschide în primele 3 luni ale anului 1995. Este a doua lovitură dată clubului din Amsterdam după ce internationalul Marc Overmars s-a accidentat destul de grav la genunchi și va lipsi la turneul final al Campionatului European, din Anglia, din vara lui 1996, încheie Reuter.

Portugalia, etapa a XV-a

Favoritele se impun oriunde joacă

Rezultate înregistrate în etapa a XV-a a campionatului portughez de fotbal: Sporting Lisabona - Gil Vicente 4-1; Belenenses - Chaves 4-1; Guimaraes - FC Porto 0-2; Estrela Amadora - Leca 1-0; Tirsense - Boavista Porto 1-3; Salgueiros - Braga 0-0; Maritimo - Campomaiorense 3-0; Uniao Leiria - Farense 1-0; Felgueiras - Benfica Lisabona 1-2. În clasament conduce FC Porto cu 38 de puncte, urmată de Sporting și Benfica Lisabona, cîte 33 de puncte și Boavista (echipa lui Ioan Timofte) - 30 de puncte.

Belgia, etapa a XX-a

Cercle - victorie la scor în deplasare

Scorul etapei a XX-a din campionatul belgian a fost realizat de către Cercle Bruges (echipa românilor Selymes și Ilie Stan), care a învins cu 5-0, în deplasare, pe La Gantoise. Si echipa lui Frunză, Harelbeke, a obtinut un rezultat bun, învingînd acasă, cu 2-1, pe Alost. Standard Liege (la care evoluează Rednic) nu a reușit decît un 1-1, pe propriul teren, în compania formatiei Waregem. Alte rezultate: FC Malines - Saint Trond 2-0; Lommel - Lierse 0-0; FC Royal Anvers - Molenbeek 1-1, Beveren - Charleroi 1-1, Anderlecht Bruxelles - Ekeren 4-2. În clasament, lideră este FC Bruges cu 44 de puncte, urmată de Anderlecht Bruxelles cu 42 de puncte și Lierse cu 37 de puncte. Cercle ocupă locul 5, cu 30 de puncte, Standard locul 8, cu 27 de puncte, în timp ce Harelbeke se află pe pozitia a 10-a, cu 26 de puncte. Campionatul se întrerupe pînă la 28 ianuarie 1996.

Venit de la Girondins Bordeaux

William Prunier - al doilea francez la Manchester United

Internationalul francez William Prunier, aflat de două săptămîni în teste la echipa engleză Manchester United, ar putea juca miercuri, 27 martie, în meciul derby cu Newcastle, din Premier League. Fost la Girondins Bordeaux pînă la începutul acestei luni, apărătorul francez a dat satisfactie în meciul dintre rezervele echipelor "MU" și Derby County, lucru care l-a determinat pe managerul Alex Ferguson să îl dorească în formatie, în centrul apărării, dacă Steve Bruce nu va putea fi folosit: "Prunier a jucat foarte bine în echipa rezervelor și s-a dovedit un fotbalist cu mare experientă. Avem toate documentele întocmite pentru ca el să joace la noi". Prunier ar deveni astfel al doilea jucător francez în lotul lui United, alături de atacantul Eric Cantona. Manchester United ocupă în clasament locul al doilea cu 35 de puncte, la 10 puncte de lidera Newcastle, iar în ultimele cinci jocuri nu a înregistrat nici o victorie.

Devansîndu-i pe Stoicikov și Kostandinov

Balakov - cel mai bun fotbalist bulgar al anului 1995

Mijlocașul echipei germane VFB Stuttgart, Krasimir Balakov, a fost desemnat cel mai bun fotbalist bulgar al anului 1995. În vîrstă de 29 de ani, Balakov s-a transferat la Stuttgart la începutul lui 1995, pe o perioadă de 2 ani, de la echipa portugheză Sporting, pentru suma de 3,5 milioane de mărci. Pe locul al doilea în clasamentul celor mai buni jucători bulgari s-a clasat Hristo Stoicikov (AC Parma), iar locul al treilea i-a revenit lui Emil Kostadinov (Bayern München).

În Premier League s-a ridicat restricția

Cluburile engleze pot folosi cîți jucători străini doresc

Liga engleză a anunțat că a ridicat restricțiile impuse cluburilor privind numărul de jucători admiși pe teren în Premier League. În felul acesta, FA se aliniază hotărîrii Curtii Europene privind statutului jucătorilor profesioniști, asimilați cu oricare alti salariați ai Uniunii Europene. "Am anunțat cluburile că am ridicat, cu efect imediat, restricțiile privind folosirea jucătorilor străini din UE. Cluburile pot folosi acum cîți jucători străini (cetăteni ai unei tări din UE) doresc" a declarat președintele executiv al Ligii engleze, Rick Parry.

Olanda, etapa a XIX-a

Ajax - un lider autoritar

În etapa a XIX-a a campionatului olandez de fotbal s-au înregistrat rezultatele: Fortuna Sittard - FC Groningen 0-0, De Graafschap Doetinchen - Sparta Rotterdam 5-2, Roda Kerkrade - Vitesse Arnhem 0-1, Willem II Tilburg - Go Ahead Eagles Deventer 1-2, RKC Waalwijk - Heerenveen 2-3, Feyenoord Rotterdam - Twente Enschede 1-0, Ajax Amsterdam - NEC Nijmegen 3-1. Pe primul loc în clasament se află Ajax Amsterdam cu 52 de puncte, urmată de PSV Eindhoven - 44 de punct și Heerenveen, cu 32 de puncte (toate cu un meci mai puțin disputat).

DECAR srl
en gros
din stoc
PORTOCALE
import Grecia
marca Gillas,
soiul Navels,
dulci, aromate și
suculente,
mărimea 4/8.
calitate extra !
Prețuri avantajoase,
negociabil la fața locului,
în funcție de cantitate.
Bd. Chimiei nr. 35 bl. F1-2,
tel. 032/176610,
zilnic, orele 8,00-17,00

cadoul ideal de Crăciun
filtru de apă BRITA
corpuri de iluminat ITALIA
caseta video a Grupului DIVERTIS
NEST ELECTRONICS
"Dacă aveți o priză, folosiți-o cu folos."
Produse electronice și electrocasnice
6600 Iași, Cloșca 10
(pasajul comercial din Ștefan cel Mare)

"Dacă aveți o priză, folosiți-o cu folos."
un nou magazin s-a deschis
NEST ELECTRONICS
TV GRUNDIG
la prețurile cele mai avantajoase
Produse electronice și electrocasnice
6600 Iași, Cloșca 10
(pasajul comercial din Ștefan cel Mare)

Cu ocazia
Sărbătorilor de Crăciun
și a Anului Nou,
Casa
Bolta rece
urează
"boltagiilor"
și celor care
vor deveni
"boltagii",
sărbători fericite
și
La
Mulți
Ani!
Str. Rece nr. 2. tel. 112567

1996
La Mulți Ani!
COMPANIA DE TURISM NET

AGENDA OMULUI DE AFACERI

EROM S.A.

distribuitor al produselor
- COLGATE - PALMOLIVE
- FARMEC CLUJ
- MIRAJ
- SCHWARZKOPF (TAFT, SCHAUMA)
- JOHNSON PH
- GILLETTE
- GAMA LA FEMME, etc.

IMPORTANT: discount 0÷5% sub prețul producătorului.
TRANSPORT GRATUIT! Tel./Fax: 032/125405; 126105

GHEZACO SRL

vinde din stoc și la comandă:
- rulmenți, cuzineți, curele pentru autovehicole și întreaga gamă de mașini agricole
- piese auto DACIA import

Str. Eternitatea nr. 35, telefon 174381

LOG SOFT SRL

desface prin **Magazinul SUNSHINE:**
- componente electronice și aparatură import Germania
- proiectoare, lămpi și becuri cu halogen
- transformatoare toroidale produse de SC PETRA SRL
- faxuri și copiatoare
- consumabile

str. Anastasie Panu 2A, tel. 032/211130, fax: 032/137766

RUEDAS SRL

PIESE AUTO IMPORT

din stoc și la comandă

OFERTĂ SPECIALĂ DE IARNĂ:
- bujii, bujii incandescente, filtre motorină și ulei
- cauciucuri, baterii, antigel import, curele

Ieftin și bun!
Str. Armeană 5, tel. 032/112239

TOP SUN SRL

vinde en gros la prețuri fără concurență
- vopsea păr Loncolor • dizolvant lac unghii • soluție permanent la rece
- produse COLGATE-PALMOLIVE și FARMEC Cluj
- produse cosmetice import "La femme" și Collection 2000 Anglia
- deodorante DENIM, IMPULSE, REXONA, FA, 8x4
- șampoane • rujuri • lacuri unghii • pudre • fixative etc...

Șt. Păcurari nr. 156 B. Tel. 032/213482

SIMONA SNC

OFERĂ EN GROS
- Vinuri 1/1 - Băbească neagră, Fetească regală, Tămîioasă Românească, Galbenă de Odobești, Vermut
- Vinuri spumante - Haret, Afrodita, Perla Vrancei, Bucium, Vincon-șampanie
- Vodcă, Rom, Lichior, Alcool sanitar și rafinat, Cognac, Secărică, Rachiu, bere Zimbru 1/2, 1/1 - tip Pils, Moldova
- Zahăr, orez, dulciuri, cafea, alune, conserve
- Țigări - Carpați, LM, Assos

Depozit: Str. Milcov 2 (Piața Al. cel Bun, Pasaj cale ferată)
Tel. 032/251553, Program: 8-22 (inclusiv sîmbăta și duminica)

CABINET OBSTETRICĂ-GINECOLOGIE

Viața medicală
- asigură consultații de obstetrică-ginecologie
- tratamente • mici intervenții (chiuretaje)
- analize • sexologie

Podu Roș, str. Țuțora 4, sc. E, ap. 1, tel. 122034.
Program: zilnic 13,00-19,00, sîmbătă 9,00-17,00.
Contact: Dr. Alexandra Ovănescu, Dr. Masheh Osama

LACHI & Co

vinde en gros
- vin la litru, vin spumos, vin la 3/4 l • 12 sortimente lichior, secărică, cognac, vodcă, rom, vodcă, rom, rachiu, alcool rafinat
- bere, adaos comercial 2% • băuturi răcoritoare
- detergent
- șampanie • zahăr (Roman)
- produse zaharoase (Roman), cu un adaos comercial de 0%.

Transport gratuit!
✓ Șos. Bîrnova nr. 4 (lîngă Restaurantul "Trei Sarmale"). Tel./fax 223928
✓ în spatele alimentarei din cartierul Mircea cel Bătrîn

ALFA CIVIC

distribuie
scule, dispozitive, unelte, accesorii
BOSCH, MAKITA, METABO, STAYER, FELISATTI, FIAC, P.G.M., AQUAPOMPE

Tel. 032 / 137613

MOLDROM SA

import - export
materii prime, laminate din oțel și materiale de construcții

Str. Tătărași nr. 57, tel./fax 173025, 172799, 270499
Contact: Constantin Badea, Director executiv

ELECTRIC PULS SRL

oferă prin magazinul TELE-TEK
deschis în str. Sf. Lazăr,
o gamă largă de
CARCASE TEKO
componente și subansamble electronice, sisteme de alarmă auto și pentru imobile etc.

Telefon 230059

TOFAN GRUP SA

Filiala Iași

comercializează
anvelope și camere auto

Str. Ghica Vodă 1B (demisol), tel. 114782
Contact: Cornel Arcip, Director

NATIONAL PROTGUARD

Filiala Iași

servicii de pază și protecție

Hotel Unirea, camera 1204, tel. 117105, 211463
Contact: Iulian Florea, Director economic

REXIM SRL

vinde avantajos
băuturi en gros
- bere • vin • vodcă • rom • lichior

Iași, str. Tătărași nr. 68 (vizavi de Piața Tătărași Chirilă)

COMITEL SRL

oferă și instalează
echipamente PANASONIC
centrale telefonice, telefaxuri, audio-video
instalații pentru aer condiționat

Iași - Bd. Copou nr. 3, parter - cam. 2
Tel. 032-210054; 213375

IRSIDO SRL

vă oferă en gros
- rechizite de birou (bibliorafturi, caiete mecanice, mape, dosare, capsatoare, perforatoare, seturi de birou) produse ESSELTE - Franța
- articole de scris (pixuri, pixuri ceramice, stilouri, creioane mecanice, evidențiatoare, markere), produse SCHNEIDER - Germania și MICRO - Corea
- hîrtie xerox, hîrtie calc, indigouri

Str. Toma Cozma nr. 7A, tel. 144255

ROTHERM SRL

oferă și instalează echipamente pentru încălzire centrală și condiționarea aerului, import Italia și Franța, reprezentant al firmelor:

RADIANT - microcentrale și cazane de încălzire (gaz metan și motorină)
- arzătoare (gaz metan, motorină și CLU)

CIAT - unități de ventilație, climatizare și tratarea aerului, schimbătoare de căldură cu plăci

Service în garanție și post garanție.

PREȚURI MINIME PENTRU UN CONFORT MAXIM!
Tel./Fax: 032/175105

BERTO IMPEX SRL

- ➢ sisteme de alarmă contra efracției și incendiului (instalare gratuită)
- ➢ sisteme de supraveghere video și video-interfoane
- ➢ sisteme de alarmă auto - autorizate DAEWOO
- ➢ centrale telefonice, telefoane, faxuri

SIEMENS - PHILIPS

Iași, Hotel TRAIAN, cam. 402; tel./fax: 032-211114

CENTRUL COMERCIAL IULIUS

Amplasat în centrul financiar și de afaceri al orașului, vă oferă spre închiriere spații pentru:
- ★ reprezentanță
- ★ activitate comercială en gros și en detail
- ★ depozitare

Str. Ghica Vodă 3D, Iași - 6600 (Centrul Civic)
☎ 032/210645; 214480

LIVIUS

- *Calculatoare SALIENT (garanție 3 ani)*
- *Imprimante (ace/jet/laser/color)*
- *Plottere și cutter-plottere ROLAND*
- *Programe de contabilitate CIEL*
- *JURIST-PC: colecție de legi*

str. Fătu 1A, tel/fax:032/11.22.21

CHALLENGER

vinde:
Copiator NASHUA 5120 A3,
20 copii/minut,
preț copie - 9 LEI.
PREȚ 2.300.000 LEI !!!

Tel. 032/211617, 117981 FAX 032/211617

SC VIBLANC SA

vinde
- Frigidere "Arctic":
  - 240 l = 580.000 lei
  - 180 l = 515.000 lei
  - 140 l = 425.000 lei
- Aragaze Satu - Mare
  - 4 ochiuri - 310.000 lei
  - 5 ochiuri - 395.000 lei
- Congelatoare "Arctic":
  - 210 l = 795.000 lei
  - 160 l = 695.000 lei
  - 120 l = 570.000 lei
- Combine frigorifice - 230 l = 745.000 lei
- Lăzi frigorifice "Arctic" - 113 l = 550.000 lei

Produsele au garanție 12 luni.
Tel. 032/14.22.89; 032/14.80.19

PETRA SRL

societate mixtă româno-germană
- transformatoare toroidale de rețea în gama 15VA - 5000 VA
- rebobinări motoare și transformatoare electrice
- acționări electrice și automatizări
- lămpi și becuri cu halogen 20, 50 W
- proiectoare și becuri cu halogen 100(150)W, 300(500)W
- reclame luminoase
- componente electonice și aparatură, import Germania

str. Împăcării nr. 27, tel. 125808, fax 221281

ABES MED SRL

comercializează
- băuturi: vodcă: PERFECT
  produse VALCO - Baia Mare
  lichioruri
  sucuri
- țigări • paste făinoase • dulciuri
- conserve • margarină • hîrtie igienică
- produse cosmetice • detergenți

Bd. Poitiers 14, Centrul comercial Euromarket

VÎNZĂRI

Vindem hîrtie ziar neutilizată în procesul de producție, ce poate fi folosită ca ambalaj. Preț 910 lei/kg. Rel. la tel. 230060.

Oferim hîrtie ambalaj uz general și hîrtie ambalaj specială (pentru preparate și carne).

Tel. 116864, 116370.

■ **Vînd haine blană nutrie, noi, modele și culori diferite, cojoc bărbătesc import, mărimea 46-48, noù, prețuri convenabile. Relații la telefon 144970. (826493)**

■ Vînd vin alb nobil. Telefon 1155701. (73374)

■ Vînd pui Boxer alb, deosebit (5 luni). Telefon 170558. (73394)

■ Vînd palton blană mouton doré, mărimea 48-50, damă, pick-up nou și două boxe 2x15 W, prețuri avantajoase. Telefon 175435. (73372)

AUTO MOTO

SC RUEDAS SRL, magazinul din str. Armeană nr. 5, vă oferă
PIESE AUTO IMPORT - noi.
Tel. **032/112239.**

■ **Vînd ARO 10.4x4 nou, model deosebit. Telefon 271891.**

■ Vînd far stînga-față pentru automobil Opel Rekord, model 1981-1983, Bosh. Preț fix - 400.000 lei. Relații 158740, după orele 17,00. (73375)

ELECTRONICE

Vînd televizor AN Sirius (fabricat 1994), diagonala 51, carcasă plastic. Preț 250.000 lei. Telefon **171441**.

ROBOȚI TELEFONICI. Tel. 270039

INTERFON DE ACCES CU CARTELĂ
pentru siguranța scării blocului.
ELECTRA SRL
Telefon: 032-126276
Sărbători fericite!

"AVICENA COMPUTERS"
DISTRIBUITOR LEXMARK/IBM
NUMAI DE SĂRBĂTORI PREȚURI PROMOȚIONALE!
Imprimantă INKJET COLOR IBM 4076 II C
- 1350000 lei
Imprimantă LASER IBM WINWRITER 200
- 17500000 lei
TVA inclus!
Str. Ștefan cel Mare 10 - Iași.
Tel/Fax 032/213047.

■ Vînd televizor color ALFA, diagonala 61 cm, fără telecomandă, funcționare foarte bună, preț fix - 300 mii lei. Telefon 149622. (73353)

CASE-TERENURI

AGENȚIA CASTER
vinde
vilă 10 camere, parter + 2 etaje, în zona Țicău, amplasare de excepție.
Pentru informații suplimentare sunați la tel. **142110/106**, între orele 9,00-14,30 și 16,00-19,00.
Hotel Unirea, cam. **106.**

AGENȚIA CASTER
vinde
apartament cu 2 camere semidecomandate, str. Ciric, preț 17 milioane lei, negociabil.
Pentru informații suplimentare sunați la tel. **142110/106**, între orele 9,00-14,30 și 16,00-19,00.
Hotel Unirea, cam. **106.**

AGENȚIA CASTER
vinde
apartament de lux în Pașcani, 5 camere duplex, 120 mp, mobilat modern, șemineu, scară interioară - stejar masiv, bucătărie echipată, lambriuri de cireș masiv, 4 balcoane și alte îmbunătățiri, preț 17 mii $.
Pentru informații suplimentare sunați la tel. **142110/106**, între orele 9,00-14,30 și 16,00-19,00.
Hotel Unirea, cam. **106.**

AGENȚIA CASTER
vinde
terenuri în zone bune, diverse utilizări.
Prețuri avantajoase.
Pentru informații suplimentare sunați la tel. **142110/106**, între orele 9,00-14,30 și 16,00-19,00.
Hotel Unirea, cam. **106.**

CUMPĂRĂRI

AGENȚIA CASTER
cumpără
casă cu 3 - 4 camere + 250 mp teren în zonă bună și liniștită, maxim 80 milioane.
Pentru informații suplimentare sunați la tel. **142110/106**, între orele 9,00-14,30 și 16,00-19,00.
Hotel Unirea, cam. **106.**

AGENȚIA CASTER
cumpără
apartament 2-3-4 camere, în zonă centrală - semicentrală, maxim 40 milioane lei, în funcție de amplasare, starea apartamentului și confort.
Pentru informații suplimentare sunați la tel. **142110/106**, între orele 9,00-14,30 și 16,00-19,00.
Hotel Unirea, cam. **106.**

AGENȚIA CASTER
cumpără
apartament 3 camere, în Podu Roș (se acceptă în stare degradată), exclus parter.
Pentru informații suplimentare sunați la tel. **142110/106**, între orele 9,00-14,30 și 16,00-19,00.
Hotel Unirea, cam. **106.**

AGENȚIA CASTER
cumpără
apartament cu 1 sau 2 camere, la un preț maxim de 20 milioane lei.
Pentru informații suplimentare sunați la tel. **142110/106**, între orele 9,00-14,30 și 16,00-19,00.
Hotel Unirea, cam. **106.**

AGENȚIA CASTER
cumpără
apartament cu 3 sau 4 camere, în zonele Copou, Autogară, Păcurari, pînă la magazin Coleus. Preț maxim 20 milioane lei.
Pentru informații suplimentare sunați la tel. **142110/106**, între orele 9,00-14,30 și 16,00-19,00.
Hotel Unirea, cam. **106.**

SC ***PAMBAC*** *SA*
Bacău
achiziționează
grîu de panificație
conform STAS.
Preț negociabil.
Se asigură transportul.
Relații la tel.
117400.

Cumpărăm și închiriem garsoniere, apartamente, case, terenuri, spații comerciale, spații producție.
Tel. 142110/106.
Agenția CASTER.

■ Cumpăr dolari și mărci. Telefon 161489. (73358)

■ Cumpăr cărți pentru Anticariat. Mă deplasez. Telefon 270076. (826396)

■ Cumpăr urgent un apartament cu trei-patru camere, etaj inferior, cu telefon. Telefon 220650, după orele 16,00.

ÎNCHIRIERI

AGENȚIA CASTER
caută spre închiriere
casă în Bucuresti, cu spațiu pentru birouri în suprafață de 80-100 mp, cu 1(2) dormitoare și cu telefon.
Pentru informații suplimentare sunați la tel. **142110/106**, între orele 9,00-14,30 și 16,00-19,00.
Hotel Unirea, cam. **106.**

AGENȚIA CASTER
caută spre închiriere
spațiu comercial în Iași, zonă centrală sau semicentrală, în suprafață minimă de 50 mp.
Pentru informații suplimentare sunați la tel. **142110/106**, între orele 9,00-14,30 și 16,00-19,00.
Hotel Unirea, cam. **106.**

AGENȚIA CASTER
oferă spre închiriere
spațiu comercial de 50 mp, șos. Păcurari, preț de 600.000 lei/lună.
Pentru informații suplimentare sunați la tel. **142110/106**, între orele 9,00-14,30 și 16,00-19,00.
Hotel Unirea, cam. **106.**

AGENȚIA CASTER
caută spre închiriere
apartament cu 2 sau 3 camere, situat în Centrul Civic, etajele 1 sau 2, preț avantajos.
Pentru informații suplimentare sunați la tel. **142110/106**, între orele 9,00-14,30 și 16,00-19,00.
Hotel Unirea, cam. **106.**

AGENȚIA CASTER
caută spre închiriere
casă 4-5 camere cu spații parcare auto (4-5 mașini), minim 2 ani, preț aprox. 600-700 $/lună.
Pentru informații suplimentare sunați la tel. **142110/106**, între orele 9,00-14,30 și 16,00-19,00.
Hotel Unirea, cam. **106.**

SCHIMBURI

■ Schimb două apartamente a cîte 2 camere, confort I, pe aceeași scară, pentru apartament cu 3 camere, confort I și garsonieră confort I sau II sau casă și curte, variante. Telefon 175435. (73373)

DECESE

S-a stins din viață cea care a fost o mamă, soție și bunică deosebită
AVĂDĂNI ASPAZIA.
Î-ți vom păstra recunoștință.
Înmormîntarea va avea loc miercuri 27 dec. 1995, ora 12.00 la cimitirul din comuna Aroneanu.

Cu sufletul zdrobit de durere și nemîngîiată durere, Elena și Mihai Manolache deplîng moartea fulgerătoare a fiului lor
MANOLACHE CORNELIU.
Slujba de înmormîntare va avea loc joi, 28 dec. 1995, ora 11.30 la biserica "Sf. Teodoru" unde este depus sicriul cu corpul neînsuflețit. Înmormîntarea va avea loc la cimitirul "Sf. Petru și Pavel", ora 13.30. Dumnezeu să-l odihnească.

Soțul Gheorghe, fratele Costache și rudele apropiate anunță moartea fulgerătoare a
ELENEI ȘUFARU.
Corpul neînsuflețit va fi depus miercuri 27 dec. 1995 la capela cimitirului "Sf. Vasile" - Nicolina iar înmormîntarea va avea loc joi 28 dec. 1995 la cimitirul "Sf. Vasile".

■ **Familia și copiii, Olimpia - soție, Carmen și Vili - copii, Cristi - ginere anunță cu durere stingerea din viață, după o grea suferință, a scumpului lor soț și tată VASILE RĂILEANU, în vîrstă de 56 ani. Corpul neînsuflețit este depus la Biserica Sfîntul Lazăr, iar înmormîntarea va avea loc în ziua de 27 decembrie, orele 13.00, la cimitirul Buna Vestire. Dumnezeu să-l odihnească în pace!**

■ **Cu adîncă durere soția, fiii, nurorile, ginerele și nepoții anunță încetarea din viață a celui care a fost un bun și iubitor soț, tată și bunic NECULAI N. DUCA (zis Ciugulea). Înmormîntarea va avea loc joi, 28 decembrie, în comuna Ciurea. Dumnezeu să-l odihnească în pace!**

CONDOLEANȚE

Colectivul Autobazei FRE Iași transmite sincere condoleanțe d-lui director TĂRĂBOANȚĂ IOAN în greaua pierdere pricinuită de dispariția tatălui.

Condoleanțe domnului Gheorghe Șufaru pentru trecerea în neființă a soției. Dumnezeu s-o odihnească în pace. Cornelia și Tudor Agavriloaiei.

Ada și Ovidiu Bejescu - Concită transmit sincere condoleanțe domnului Gheorghe Șufaru pentru pierderea soției. Vă suntem alături. Dumnezeu s-o ierte.

Familia Dumitru Curecheru regretă pierderea fulgerătoare a lui
CORNELIU MANOLACHE,
și exprimă familiei greu încercate întreaga compasiune și sincere condoleanțe.

Vecinii din strada Gloriei regretă pierderea celei care a fost
SUFARU ELENA
și transmit sincere condoleanțe familiei îndurerate. Dumnezeu să o ierte și să o odihnească în pace.

Elena și Ioan Panaite sînt alături de familia Elena și Mihai Manolache la greaua pierdere a fiului lor
MANOLACHE CORNELIU.
Dumnezeu să-l primească în lumea celor buni și drepți.

Familia Virgil Râșcanu și Constantin Florescu regretă dispariția prematură a celui care a fost
VASILE RĂILEANU
și transmit sincere condoleanțe familiei îndoliate. Dumnezeu să-l ierte!

■ **Familiile Dan Onică și Filimon Siminic sînt alături de veșnic neconsolata familie Jana și Constantin Condurache în aceste momente de adîncă durere. Un gînd pios, lacrimi și flori la mormîntul celor dispăruți.**

■ **Profund îndurerați, mama, fratele Ion, cumnata Sultana regretă trecerea în neființă a bunului VASILE RĂILEANU, la numai 56 ani. Va rămîne veșnic în inimile noastre.**

■ **Familia Slobozeanu regretă cu mare durere în suflet trecerea în neființă a celui ce a fost un bun coleg și prieten deosebit VASILE RĂILEANU. Transmitem sincere condoleanțe familiei îndurerate. Dumnezeu să te odihnească în pace, Vasile!**

■ **Familia Cristina și Ioan Enache este alături de prietenul Moldovanu Teodor în aceste momente grele suferite prin pierderea soției și transmite sincere condoleanțe familiei îndoliate. (826565)**

COMEMORĂRI

■ **Titica - soție, Nelu, Mariana, Romeo, Adrian și Florian - copii și nepoți anunță împlinirea a 40 de zile de cînd ne-a părăsit pentru totdeauna cel care a fost un bun soț, tată și bunic VASILE PUȘCASU. Îi vom păstra veșnică amintire. Dumnezeu să-l ierte!**

MULȚUMIRI

Familia ing. Ioan Tărăboanțăț mulțumește tuturor celor care i-au fost alături la marea pierdere suferită prin decesul dragului lkor părinte
preot VASILE TĂRĂBOANȚĂ.
Respectuase mulțumiri distinșilor slujitori ai bisericii noastre care prin participarea directă și rugăciuni l-au condus pe ultimul său drum. Mulțumiri deosebite salariaților RENEL - FRE Iași care prin prezență și transmitere de condoleanțe au fost alături de noi în aceste dureroase momente.

OFERTE SERVICII

Rebobinare difuzoare, orice tip. Ofer garanție. Str. N. Iorga 22, cămin Tepro nr. 2, et. IV, camera 403.

SERVICII MEDICALE MOBILE
(asistență medicală la domiciliu; consultații medicale; prescriere de rețete în regim compensat; recomandări și investigații paraclinice; tratament de urgență; asigurarea transportului și internării în caz de necesitate)
CORPO-SAN
vă ajută!
Sunați la telefon
113130/569
zilnic, între orele 7,00-23,00.
Prin contract asigurăm asistență medicală angajaților societăților comerciale.

Transport marfă și persoane cu Break Diesel, 145 lei/km.

Telefon ***129995*** sau ***141464***.

SUNAȚI ACUM
AGENȚIA CASTER
- tranzacții imobiliare (case, terenuri)
- intermediem vînzări, închirieri și schimburi de case, apartamente și terenuri.

Înscrierea în baza de date și reclamă (presă și radio) gratuită.
Ofertă actualizată permanent pe computer.
Perfectarea actelor în regim de urgență,
Pentru informații suplimentare sunați acum la tel. **142110/106**, între orele 9,00-14,30 și 16,00-19,00.
Hotel Unirea, cam. **106.**

■ Inginer, autorizat, repar televizoare color orice marcă, diverse adaptări. Telefon 250915. (332685)

■ Traduceri legalizate, limba engleză, Cuza Vodă 38. Telefon 112201. (827915)

NU
EZITAȚI!
SC **ALSOC**
SRL
Str. Șf. Andrei nr. 4
(lîngă biserica Sf. Mina)
Farmacia
FARMAVITA
pentru sănătatea dvs.
Program zilnic:
9.00-19.00
Sîmbăta și duminica:
9.00-14.00.
Telefon
112043.

Ailioaie - medic primar - doctorul familiei permanent. Tel. 25.11.17.

Cabinetul de Obstetrică, Ginecologie și Electrocardiograme "HIPOCRAT" SRL,
situat în Iași, str. Vovideniei nr. 23 (în spatele PNȚcd, intersecția G. Enescu cu str. Cuza Vodă)
anunță
reînceperea activităților enumerate la cele mai mici prețuri din Iași, cu începere de la data de
15 sept. 1995,
între orele 13.00-19.00,
sînbăta 8.00-12.00.
Telefon **212241**.
Medici de serviciu:
dr. *Bordea A. Ioan*,
dr. *Stoienescu Maricel*,
dr. *Nour Virgil*,
dr. *Ayman Arbid*
și alții.
Medicii precum și restul personalului - impecabil.

- Inginer, repar masini de spălat (automate sau obisnuite), storcătoare, uscătoare de rufe, masini de spălat vase, masini de cusut, aspiratoare, alte aparate electrocasnice. Telefon 233216, după ora 17.00. (827984)
- Economist pensionar, efectuez lucrări de contabilitate. Telefon 125964. (73520)

FELICITĂRI

LA MULȚI ANI!

Un gînd străbate printre brazi și-un vis se frînge în infinit căci tu hotarul îl treci azi și visul ți-l vei împlini.
La frumoasa aniversare de 60 de ani, soția Viorica, Gabriela și Carmen fiice, împreună cu ginerii Dan și Daniel, nepoții Bogdan și Vlad, urează
"La Mulți Ani!"
și multă sănătate celui care zîmbește alături de noi.
CARAIMAN
CONSTASNTIN.

LICITAȚII

- Filiala Electrocentrale Iasi anunță tinerea licitatiei publice în vederea închirierii unui spațiu pentru desfășurarea activității de bufet de incintă în cadrul CET II Iasi Holboca. Licitația va avea loc în ziua de 8.01.1996 la sediul Filialei Electrocentrale Iasi (CET I Iași), Calea Chisinăului nr. 25, Iasi. Relatii privind conditiile de licitare pot fi obtinute de la biroul Patrimoniu, telefon 130770, interior 131.

LOCURI DE MUNCĂ

Societate comercială
angajăm
vînzătoare cu experiență
pentru raionul
"Salamuri-Brînzeturi".
Informații la telefon **212050**, **211808**, între orele *8.00-16.00.*

DIVERSE

Cu ocazia Sfntelor Sărbători de Crăciun și Anul Nou, SALVARAS GROUP
Alexander **VODKA**
urează tuturor colaboratorilor, clienților și prietenilor gînduri bune, sănătate, bucurii, sănătate și belsug în toate.
La mulți ani
împreună cu
Alexander **VODKA**

Căutăm asociat grup de asociați pentru realizarea unei ediții locale a unui ziar central. Relații la tel.
116859.

COMPANIA DE TURISM
NET
Excursii în:
TURCIA
03.01.1996
Tabere
Borsec, Lacul Roșu, Sovata, Tușnad, Sinaia, Sîngeorz Băi, Piatra Neamț
(locuri limitate):
3-7.01.1996
Asigurăm transport *GERMANIA* și *FRANȚA* și asistență obținere viză pentru *FRANȚA.*
Casa Modei
-mezanin
Telefon **117596.**

Farmacia
"SALVIA" din
str. Cuza Vodă
nr. 1, tel. 210340
anunță următorul program cu ocazia sărbătorilor de iarnă:
26 dec. - orele
8.oo-12.oo
2 ian. - orele
8.oo-12.oo.

Datorită unui accident regretabil, colecția cotidianului MONITORUL a fost descompletată. Rugăm pe toți cei care ne pot sprijini la refacerea acestei colecții să se adreseze redacției. Exemplarul lipsă (numărul din 29 iunie 1991) va fi achiziționat contra cost la prețuri negociabile.
Relații la telefon
271271 int. 106,
271333 int. 106,
172557 int. 106.

Întrucît la avaria ce a avut loc în ziua de 20 dec. 1995 s-a constatat că piesa avariată prezintă grad avansat de coroziune, anunțăm pe această cale populația orașului Iași ca este necesar ca în ziua de **27 dec. 1995** să înlocuim integral piesa corodată, motiv pentru care anunțăm întreruperea furnizării apei calde în cartierele: ***Păcurari, Alexandru cel Bun, Mircea cel Bătrîn, Podu Roș, CUG, zona Gării***, între orele **11.00** (*27 dec. 1995*) și **5.00** - dimineața zilei de *28 dec. 1995*.

AGENȚIA **CASTER**

TRANZACȚII IMOBILIARE

Intermediem vînzări, închirieri și schimburi de case, apartamente și terenuri.

Înscrierea în baza de date și reclamă (presă și radio) este gratuită.
Ofertă actualizată permanent pe computer.
Pentru informații suplimentare sunați la tel.
032-142.110/106
Între orele 9⁰⁰-14³⁰; 16⁰⁰-19⁰⁰
Hotel UNIREA cam. 106

Vîrstele copilului
strîmbă, el mă imită ...
Bărbații fără apetit sexual
Orele ... cu fătul
Horoscop
Alimentația corectă în timpul sarcinii
Însărcinată ? Foarte bine !

O PREMIERĂ ABSOLUTĂ ÎN PEISAJUL PUBLICISTIC NAȚIONAL!

Mami
O revistă pentru toate mămicile
Căutați-o la punctele de difuzare a presei!

Cea mai solidă sursă pentru afacerile dumneavoastră:
Ace Computers

societate mixtă româno-austriacă,
DEALER AUTORIZAT
DTK Computer,
importator direct

IAȘI Grigore Ureche 3, bl. Walter Mărăcineanu, parter
tel/fax: **032-213122,213130**

SURPRIZĂ!
MONITORUL și

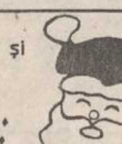

Oferă un cadou tuturor:
În perioada sărbătorilor de iarnă toate anunțurile de felicitare pentru cei dragi costă NUMAI 100 de lei!
Alergați și felicitați!
Vă așteptăm la punctele de preluare a anunțurilor de mică publicitate!

SURPRIZĂ!
STUDENȚI:
ANUNȚAȚI, ANUNȚAȚI, ANUNȚAȚI !!!
Toate anunțurile voastre vor fi publicate GRATUIT la rubrica special creată pentru voi !!!

INSTITUTUL EUROPEAN PENTRU COOPERARE CULTURAL ȘTIINȚIFICĂ IAȘI

str. Cronicar Mustea nr. 17
6600, Iași
tel. 032/127311
fax. 032/ 230197

Institutul European Iași dispune de o tipografie modernă cu posibilitate de tipar clasic și offset și de o dotare cu tehnică de calcul specifică activităților de editare, grafică și reclamă computerizate.

Serviciile oferite de Institutul European Iași prin departamentele de profil sînt:

- **grafică publicitară**
- **imprimare tipografică (formulare tipizate, etichete pentru ambalaje individuale și colective în 1-6 culori, autocolante, prospecte, pliante și mape publicitare, cataloage de produse, calendare, broșuri, cărți, ecusoane și alte tipărituri plastificate pînă la format A3, etc).**

AGENDA OMULUI DE AFACERI

CRISS GROUP SRL
vinde en gross
- băuturi: vodcă: PERFECT, FIRIZA, SATRA, CLUB 22 rom: PIRAT, COMOARA lichioruri (15 sortimente),
- țigări ● paste făinoase ● dulciuri
- conserve: carne, pește ● margarină
- produse cosmetice ● detergenți

Bd. Poitiers 14, Centrul comercial Euromarket, tel. 251759

ETNIS SRL
Partener comercial al firmei germane Vaillant, pentru zona Moldova, vă oferă
Aparate pentru încălzit
- pe combustibil lichid sau gaz
- electrice

Asigurăm: montaj, service și garanție 2 ani.
Str. N. Iorga nr. 7D, bl. F5, tel. 230113, fax 232690

Agenția pentru servicii de mariaj DUET
- totalitatea serviciilor necesare organizării unei nunți
- flori, buchete pentru mirese
- aranjamente și podoabe florale pentru ocazii festive
- vestimentație și accesorii de lux pentru mirese, miri și companioni

B-dul Ștefan cel Mare și Sfînt nr. 2, bl. B2 (vizavi de magazinul Central), tel. 117393

CANEL srl
La mulți ani !
Str. I. C. Brătianu nr. 22
Tel: 032/114821 Tel./Fax: 032/211986

FIMEX SRL
reprezentanță JVC
- linii audio, casetofoane portabile și auto
- compact disk deck, casetofoane deck, amplitunere
- camere video, televizoare, videorecordere

Asigurăm service garanție și postgaranție
Cumpărați și veți participa la **TOMBOLA JVC**
Str. Cuza Vodă nr. 8 Tel./Fax: 032/211333

PALLADIAN COMPUTERS
Calculatoare, imprimante
Prețuri de sărbători
486DX2/66 - 2.499.000 lei
str. Arcu 85, tel. 211696, 250050, fax 250050

DIALDO SRL
La mulți ani !
B-dul Ștefan cel Mare și Sfînt 54 Tel. 032/213479

Grup ROMET SA Buzău
Reprezentanța Iași
✓ **Comercializează și montează:** ● instalații pentru contorizare apă rece, caldă și energie termică ● filtre de purificare a apei pentru uz casnic și industrial **AQUATOR** ● tavan fals și pereți despărțitori ● corpuri iluminat cu bec halogen ● mobilier din sticlă ● jaluzele aluminiu.
✓ **Amenajează spații comerciale și expoziționale**
Bd. A. Panu nr. 56, tel. 032/214930.

BANCOS SRL
comercializează prin magazinul din Bd. Independenței mezanin intrare Croitorie (vizavi de magazinul "Piese Auto")
toate tipurile de imprimate tipizate și netipizate,
printre care:
● registru casă - 2266 lei ● NIR-TVA - 2266 lei ● chitanțier - 595 lei ● condică prezență 100 file - 2549 lei
Caiete: ▪ dictando 48 file - 506 lei, 100 file - 1013 lei ▪ aritmetică 48 file - 537 lei, 100 file - 1105 lei ▪ studențești 100 file - 1948 lei ▪ hîrtie ciocan - 695 lei.
Prețurile includ TVA.
PROGRAM: 9,00 - 16,00.

SAXON'S
- ȘTAMPILE EXPRES
- CĂRȚI DE VIZITĂ DE LUX
- ECUSOANE PLASTIFIATE

Str. V. Lupu nr. 122, bloc B6, sc. C - parter
Tel./Fax: **175217**

SYSCAD
- Calculatoare A-TRONIC (SUA) (2 ani garanție).
- Imprimante EPSON, HP, SEIKOSHA, OKI, STAR.
- Faxuri, copiatoare, mașini de scris.
- CD-uri cu soft, SOFT CU LICENȚĂ.
- Componente și accesorii de calculator.
- Service calculatoare, imprimante, copiatoare.
- KITURI MULTIMEDIA.

Iași, str. Cloșca nr. 6, tel. 213785/115811, fax 213785

AGENȚIA DE TURISM "TOTEM" IAȘI
REVELIONUL BLATIȘTILOR

Cabana URLEA	**57.000 lei**
Toplița	**114.000 lei**
Hotel RARĂU	**245.000 lei**

Str. Vasile Conta nr. 30 (casa Studenților Iași); tel. 032-213545

SC* EDITA *SRL
oferă prin raioanele sale cele mai atrăgătoare cadouri pentru CRĂCIUN
- carte
- papetărie
- marochinărie
- jucării
- produse foto
- cosmetice

Prețurile cele mai mici din Iași!
Str. Sfîntul Lazăr 53, tel. 032/233690

TRANSCOM SA
efectuează
- transport auto
- reparații auto

închiriază spații de parcare
Str. Aurel Vlaicu 54, tel./fax 173636, 173078

EN GROS
PORTOCALE
IMPORT **1870** LEI/KG ! GRECIA
ZILNIC 10⁰⁰ - 17⁰⁰
TERASA BREAZU

ED&F MAN ZAHĂR PRODUCT SRL
vinde en gros
- zahăr rafinat la saci de 50kg

Prețuri avantajoase !!!
Roman, str. N. Titulescu, bl. 14, sc. C, et. 2, ap. 78, tel./fax 033/733532
Contact: dl. Dan Petrea

Agenția turism - TOTEM
EXCURSII EXTERNE IANUARIE 1996
- Italia 589$
- Grecia 335$
- Anglia 920$
- Franța
- Austria
- Cipru
- Dubai
- Egipt

Casa Tineretului - Iasi. tel. 032/213545

CONFEXBROD FREZIA SRL
comercializează
frigidere, congelatoare (toate tipurile) aragaze, TV alb-negru, TV color, mașini de spălat, mașini de cusut, aparatură electronică, încălțăminte, covoare persane (Belgia și Cisnădie)
IAȘI, Bd. Alexandru cel Bun nr. 36, bl. H 1-2, tel. 251742

APROAPE **GRATIS !!!**
CALCULATOARE

➤**GERICOM 486DX2/80 MHz** 4 MB RAM, HDD 420 MB, 14" SVGA COLOR, LR	**945 $**
➤**GERICOM PENTIUM/60 MHz** 8 MB RAM, HDD 850 MB, 14" SVGA COLOR, LR	**1350 $**

ATI GASIT MAI IEFTIN? **SUNATI-NE !**
▪ **PC-AMI** ▪ **Tel/Fax: 032/211745, 211050**

S.C.T. MOLDOVA S.A. Iași
vă oferă
prin complexele sale hoteliere: "MOLDOVA", "TRAIAN", "UNIREA", restaurant IAȘUL, Han "TREI SARMALE", magazinele din cadrul hotelurilor "Moldova" și "Traian" și prin depozitul en-gros de pe strada Sărăriei - servicii ireproșabile și mărfuri la prețuri avantajoase
Str. Anastasie Panu nr. 29, telefon **142304**, fax **212862**

S.C.T. MOLDOVA S.A. Iași
prin hotelurile
"MOLDOVA", **"TRAIAN"**, și **"UNIREA"**
închiriază camere pentru sedii birou firme, la tarife avantajoase.

Relații suplimentare la telefon 147164 sau la sediile hotelurilor.

PROFAMILIA
oferă
analize de laborator
(hematologie, biochimie, bacteriologie)
Str. Chișinăului nr. 11C, sc. D, parter, tel. 230431
Contact: Dr. Emil Ghiorghiță, Director

CHALLENGER
VINDE
consumabile pentru copiatoare:
AGFA, CANON, MITA, MINOLTA, PANASONIC
LIVRARE DIN STOC.
Iași, Bd. Ștefan cel Mare, bl. C1 - mezanin
Telefon 211617, 117981, Fax 211617

BINGO SCALA
miercuri 27 decembrie
Premii BINGO:
2.000.000 lei
EXTRABINGO la bila 40
20.000.000 lei.
Prezentînd acest talon puteți participa la un joc special cu premiu de bingo garantat.

HOROSCOP

BERBEC

(21 mart. - 20 apr.):

👍 Spune-mi cu cine te însoțești ca să-ți spun cine ești, cam asta ar fi ecuația. Vi se cere un compromis pentru care nu sînteți încă pregătit(ă) și vă trec fiori.

TAUR

(21 apr. - 20 mai):

✋ În neînduplecarea dvs. aveți rezerve față de anumite persoane, pe care nu le-ați verificat. Nu vă grăbește nimeni s-o faceți, aveți la dispoziție destul timp.

GEMENI

(21 mai - 21 iun.):

👌 Nu are rost să vă lăsați copleșit(ă) de răspunderi pentru care nu aveți delegație. Fiecare trebuie să-și caute de treaba lui și să cîștige după cît i se cuvine.

RAC

(22 iun. - 22 iul.):

✋ Emoțiile care v-au determinat să dați înapoi nu sînt întru totul justificate. Atacurile erau, într-adevăr, îndreptate împotriva dvs., dar nu erau periculoase.

LEU

(23 iul. - 22 aug.):

✋ Cine v-a pus pe jar nu v-a fost un bun prieten, dar nici un dușman, ar fi bine s-o verificați. Fitilele nu vin întotdeauna de la persoane care ne sînt ostile.

FECIOARĂ

(23 aug. - 22 sept.):

👌 Repaosul pe care vi-l permiteți este pe deplin meritat, să mai muncească și alții. Dvs. v-ați făcut pe deplin datoria, nu vi se poate face nici un reproș.

BALANȚĂ

(23 sept. - 22 oct.):

✋ Nu răspundeți dvs. de tot ce s-a întîmplat, vă faceți probleme pe degeaba. Cine și-a asumat riscul, va trebui să plătească, chiar dacă e situat deasupra dvs.

SCORPION

(23 oct. - 21 nov.):

✋ Dacă simțiți nevoia de a interveni într-o polemică care nu vă privește, numărați pînă la o sută. Firea impulsivă v-ar putea împinge să vă asumați răspunderi pe care nu le aveți.

SĂGETĂTOR

(22 nov. - 21 dec.):

👎 Nu vă convine nimic, aveți chiar impresia că cineva vă persecută și asta numai pentru că în calea intereselor dvs. se ridică obstacole neașteptate.

CAPRICORN

(22 dec. - 19 ian.):

✋ Nu vă obligă nimeni la combinațiile și variantele pe care le aveți în vedere. Lucrurile pot fi și mai simple, cu condiția ca dvs. să le acceptați așa.

VĂRSĂTOR

(20 ian. - 18 febr.):

👌 Este momentul să vă dați drumul, din toate punctele de vedere, fără cenzură. Ripostele vor fi dure, dar asta nu trebuie să vă împiedice, dimpotrivă!

PEȘTI

(19 febr. - 20 mart.):

👎 Priviți cu neputință cum vi se scurge printre degete norocul și dați din umeri. Asta-i situația: resemnați-vă și pregătiți-vă pentru un nou asalt.

LEGENDA:

- 👎 - *vă paște ghinionul;*
- ✋ - *prudența e mama înțelepciunii;*
- 👍 - *n-aveți nimic de pierdut;*
- 👌 - *șansa vă surîde*

Alexander
VODKA

Vine Revelionul!

Vestimentație, coafură și machiaj de sărbătoare

Mantouri și rochii-furou în culorile nopții, fuste de voal alb, bijuterii strălucitoare - toaletele de revelion trebuie să vă confere sentimentul că sînteți unice, inconfundabile. Toaletele vor fi alese astfel încît să vă evidențieze personalitatea, punînd în valoare farmecul dvs. personal.

Toaleta

1 Rochie-furou cu bretele fine, ușor evazată, confecționată din satin bleumarin închis sau negru, urmărind linia taliei. Completați toaleta dvs. cu o pereche de mănuși lungi, mulate, cercei lungi și o eșarfă vaporoasă de mătase. Rochia se recomandă persoanelor înalte, cu talie fină.

2 Rochie-furou simplă de vîscoză, lungă, mulată pe corp, peste care se poate purta o pelerină de satin alb. Este preferabil ca rochia să fie de culoare închisă, pentru a contrasta cu pelerina albă. Vă recomandăm ca accesorii un șirag de mărgele mari și o posetă-săculet, confecționată dintr-un material strălucitor, apropiat de cel al rochiei.

3 Rochie lungă de mătase, dreaptă, cu decolteu la baza gîtului, avînd ca unic element șic, slițul lateral, lung. Peste această rochie se poate purta un mantou de satin, cu mîneci ample. Atît culoarea rochiei, cît și cea a mantoului poate fi aceeași, însă de nuanțe apropiate. Accesorii: un șirag de mărgele la baza gîtului și o pereche de mănuși din satin alb, strălucitor, încrețite la încheietură.

4 Compleu din două piese - fustă-pantalon și jachetă. Se urmărește obținerea unui contrast accentuat între culorile celor două piese: fusta-pantalon poate fi de culoare deschisă, o nuanță neutră (ocru sau olive), iar jacheta de culoare închisă. Jacheta trebuie confecționată astfel încît să poată fi purtată fără bluză. Decolteul în "V" este adînc. Pentru a sublinia talia, se poartă o curea lată de lac.

5 Pentru a vă pune în valoare umerii, alegeți o rochie mini, mulată strîns pe corp, cu umeri căzuți. Mînecile sînt scurte, strînse pe brațe, fără să acopere cotul. Mănușile "trei sferturi", de aceeași culoare cu rochia, împreună cu un exotic colier din chihlimbar, completează toaleta.

Machiajul

1 Aplicați pe față și în zona decolteului fondul de ten pe care îl folosiți în mod obișnuit. În cazul zonelor sensibile la oboseală, aplicați deasupra fondului de ten obișnuit o cantitate mică dintr-un alt fond de ten, mai deschis la culoare. Acest truc este folositor ori de cîte ori petreceți o noapte albă, deoarece fața dumneavoastră va avea un aspect proaspăt o perioadă îndelungată.

2 Peste fondul de ten aplicați un strat subțire de pudră de bună calitate, avînd o nuanță apropiată de cea a pielii. În acest moment, puteți începe machiajul propriu-zis. Pentru colțul interior al ochiului și pentru zona din apropierea sprîncenelor căutați o nuanță deschisă, ușor sidefată. După aceea, alegeți un fard cu o tonalitate intensă și aplicați-l în triunghiul situat spre colțul exterior al ochiului.

3 Culoarea rujului trebuie să fie neapărat apropiată de cea a fardului. Mai întîi, conturați buzele cu un creion a cărui tonalitate trebuie să fie identică cu cea a rujului. Aplicați stratul de ruj cu atenție, apoi retușați din nou conturul cu ajutorul creionului.

4 Aplicați fardul de obraz cu ajutorul unui penson. Direcția de aplicare trebuie să urmărească linia pomeților, mergînd înspre tîmple, pe o linie ușor ascendentă.

5 Cu aceeași pensulă, aplicați ușor o tentă de fard de obraz sub bărbie și pe decolteu. În acest fel, machiajul dumneavoastră va fi echilibrat, conferind feței o luminozitate aparte.

(Traducere și adaptare după MODES & TRAVAUX de M.D.)

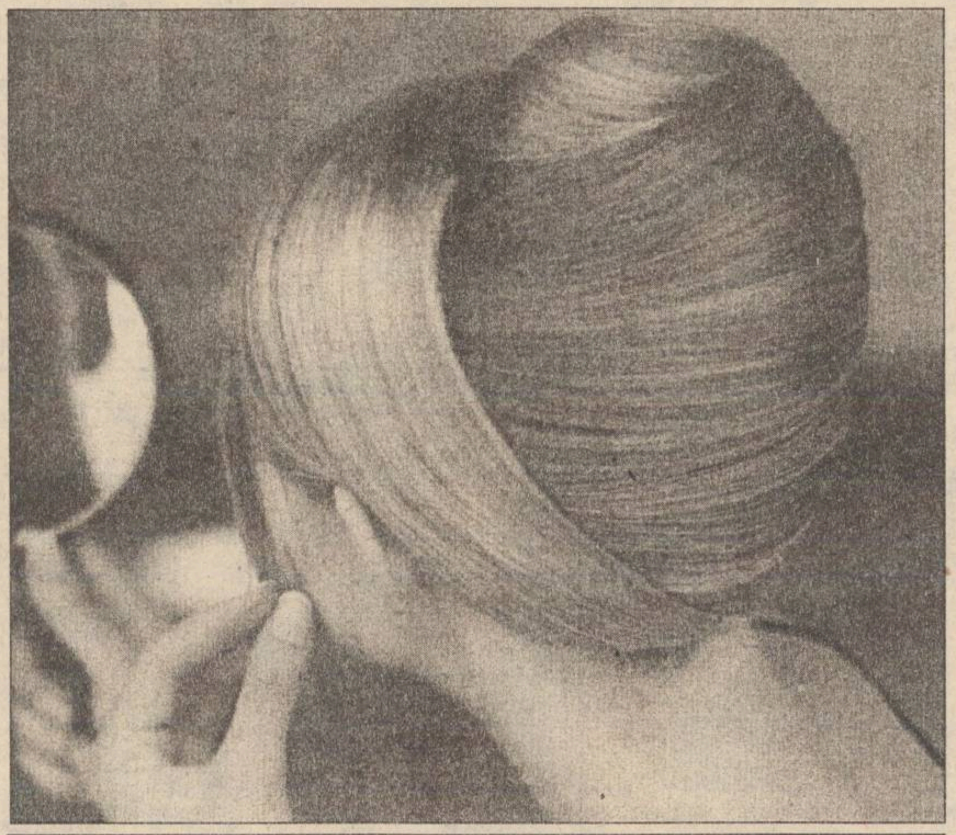

Coafura

1 Pentru ca părul dumneavoastră să capete volum, vă recomandăm să folosiți bigudiuri mari. Pe fiecare bigudiu se rulează o șuviță de păr de grosime potrivită. Sensul de rulare este dinspre frunte spre ceafă.

2 După scoaterea bigudiurilor, părul se tapează ușor, după care se strînge cu ajutorul unor clame la spate, cu excepția unei șuvițe frontale.

3 Părul se netezește într-o singură șuviță care se rulează sub forma unui coc alungit spre interior, după care se prinde cu grijă în clame.

4 Șuvița frontală se tapează pentru a căpăta volum, se netezește, după care se aduce la spate, fixîndu-se cu o clamă.

PULS

La mulți ani și sărbători fericite, stimați ieșeni și oameni buni, iată că-i ultima zi de Crăciun și am reușit să scăpăm cu viețile în noi, deși la multe încercări am fost supuși și grele și înverșunate lupte am dus cu cîrnații, de parcă eram Laocoon cu băieții lui cu tot. Zilele astea ne mai tragem sufletelele oleacă, că ne așteaptă o nouă bătălie cu sarmalele, care ne stau în cale ca redutele și nu ne lasă să trecem în noul an, după care vom forța rîurile de vin și pîrîiașele de țuică și dacă ne vom vedea teferi pe celălalt mal vom putea zice, iaca, am ajuns și în noușșase, ceea ce vă dorim și dumneavoastră.

Dintr-o sursă sigură, care șade în același apartament cu primarul, dar nu-i soția sa, pentru că are trei piciorușe subțirele și s-alimentează cu corent ilectric, am aflat că domn Simirad a fost lovit pe la spate, mișelește, de boleșnița de-i zice și gripă și zace-n pat de vreo patru zile, cu gheață-n creștet și ceai fierbinte în căniță. Dar nu cumva să se bucure dușmanii săi că, iată, nu va trece mult și amarnic domn Simirad se va scula. Și după ce se va scula, se va așeza la masă, că-i Revelionul.

Stat-am noi și ne-am uitat la televizor tot Crăciunul ăsta încît și-acuma ni se învîrt ochișorii în cap ca bilele de la tragerea loto șase din patrușnouă. Ne-am uitat peste toate cănălele, că avem televizoare cu cablu, și la români și la nemți și la francezi și la italieni și la moldoveni. Colinde peste colinde, moși crăciuni peste moși crăciuni, soboruri peste soboruri, toate filmele artistice aveau ca subiect Crăciunul și prin urmare gemeau de replici stupide legate de acest eveniment creștinesc, muzică populară cu domni și doamne în studiouri cu pomi împodobiți sau prin nămeți, apoi din nou colinde, din nou desene animate cu Moș Crăciun, din nou concursuri cu prezentatori îmbăcați în moși crăciuni, încît îți venea să te uiți numai și numai la televiziunea Dubai, nu de alta, dar ăia sînt păgîni și nu-și dau seama, sărmanii, că trebuie sărbătorită nașterea Domnului.

Pentru a ne scoate total și definitiv din papuci, TVR a prezentat în seara de Ajun și un film artistic, producție 1995, avînd ca subiect nașterea și drumul lui Iisus pînă la răstignire și Înviere. Regizorul Franco Zefirelli, mare maestru fiind, a reușit acum cîțiva ani să traducă sublim în imagini Noul Testament, într-un film care a luat și ceva premii Oscar, dacă nu ne înșeală memoria. Indivizii care au făcut filmul de care vorbim, însă, au imprimat pe pelicula de celuloid o asemenea stupizenie, cu scene tratate școlărește și replici de teatru de cămin cultural, încît am rîs cu lacrimi de la început pînă la final, ca la comediile franțuzăști de la Union. Iisus arăta ca un băiat de la formația Bon Jovi, îi mai lipsea să se arunce peste apostoli și popor așa cum plonjează ăia de pe scenă. Bătaie de batjocură, stimați oameni buni. Cu atîția moși crăciuni pe centimetru pătrat de ecran de televizor și cu atîția iisuși cristoși interpretați imbecil de actorași de mîna a patrușcincea vom ajunge să nu mai deschidem micul ecran de sărbători, cum făceam pe vremea Marelui Timonier la douștrei august sau la doușșase ianuarie.

ATENȚIE!
CARTEA GALBENĂ
care se vinde în aceste zile în Iași
NU
este editată de către
Grupul de Companii NORD EST!

Catalogul Galben care va
fi editat la începutul
anului 1996
de către Grupul de
Companii NORD EST
cuprinde toate societățile
comerciale
și informații utile din
județul Iași, verificată
după standarde
internaționale de realizare
a acestor cataloage.

Filmele acestei săptămîni

"Sechestrați în tren"
Producție SUA, 1995.
Thriller polițist
cu Steven Seagal.
Premieră.
Cinema "Victoria"
(Telefon. 112502)
ora 9,00 - **900 lei**
orele: 11.00; 13,00;
15.00; 17,00; 19.00
- 1700 lei

"Tăntălăul și Gogomanul"
Producție SUA, 1994.
Comedie. Cu Jim Carrey și Jeff Daniels
Cinema "Republica"
(Telefon: 114327)
ora 9,00 - **800 lei**
orele: 11,00; 13,00;
15.00; 17.00 - **1500 lei**

"Stare de fapt"
Producție România, 1995.
ora 19,00 - **1500 lei**

"Timpul liber"
Producție România, 1993
Dramă satirică
Cinema "Copou"
(Telefon: 145738)
ora 9.00 - **600 lei**

"Atît de aproape de cer"
Producție SUA 1995,
Film de dragoste
orele 11.00; 13.00;
15.00; 17,00; 19.00 -
1200 lei

"Jurassic Park".
Producție SUA 1993.
Thriller SF
ora 9,00 - **400 lei**
Cinema "Dacia"
(Telefon: 164740).

"Monstrul"
Coproducție Italia-Franța,
1994. Comedie.
orele: 11.00; 13.00;
15.00; 17.00; 19.00 -
800 lei

Turnul de fildeș
Librăria de pe scări
oferă
clienților săi, începînd cu data de
20 decembrie 1995,
surprize de Crăciun.
organizează
cu prilejul Anului Nou,
o tombolă extraordinară,
cu premii în valoare de 40.000 lei,
în ziua de 28 decembrie 1995, la orele 17³⁰,
la sediul librăriei.
Bd. Copou nr. 3-5, Casa Conachi, telefon 112967

INTEGRAMA ZILEI

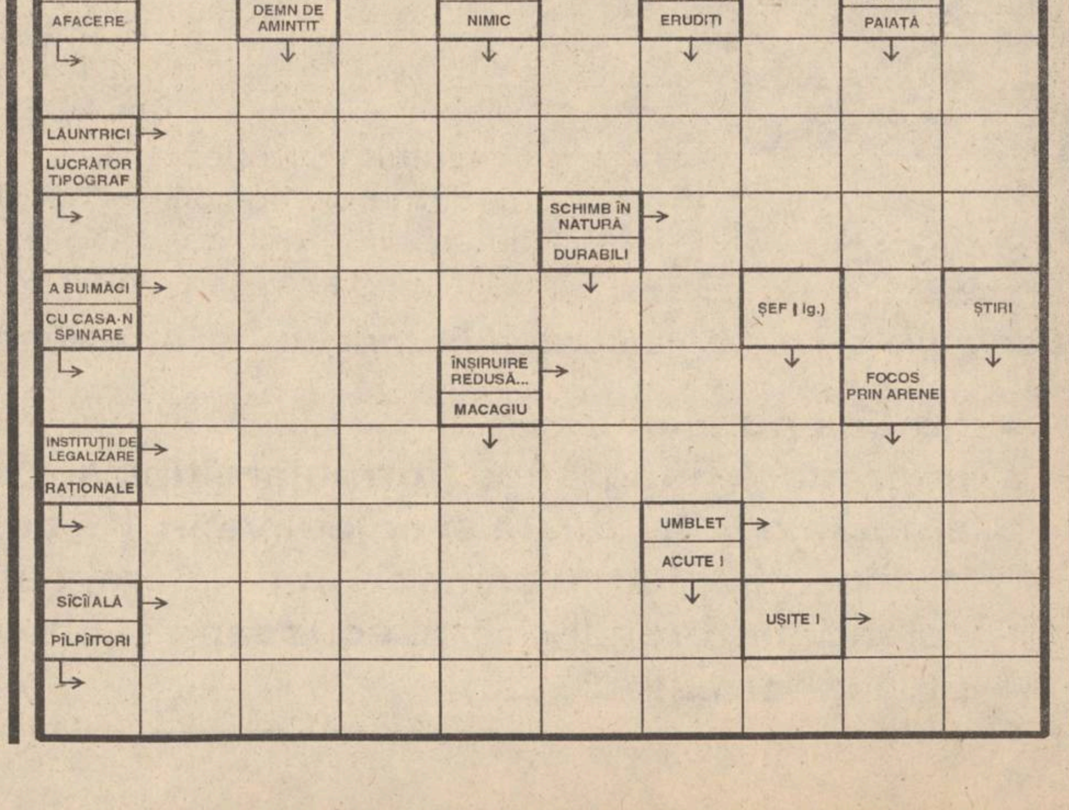

CY-RANO

BIBLIOTECA
CENTRALĂ UNIVERSITARĂ
„M. EMINESCU" IAȘI

JOI
28 decembrie
1995
An V,
Nr. 307 (1366)
12 PAGINI
400 LEI

pentru Republica
Moldova
30 bani

cotidian de informaţii
Monitorul

SECȚIUNEA
A
ȘTIRI,
OPINII,
COMENTARII

Înainte de a anunța Poliția, Salvarea sau Pompierii, sunați la MONITORUL!
271.271

Director onorific: AUREL LEON

Redactor șef: DAN RADU

Ce femeie și-a aruncat copilul în ajunul sărbătorii Nasterii Domnului?

Un nou-născut a fost abandonat pe un calorifer de la Spitalul "Sf. Maria"

Vineri, 22 decembrie, în jurul orei 20,00, infirmierele de la triajul Clinicii de Chirurgie a Spitalului "Sf.Maria" au găsit, "aruncat" pe un calorifer, un copilaș părăsit **(foto)**, a cărui vîrstă a fost apreciată ca depășind o lună de zile. Poate că femeia care i-a dat viață s-a gîndit că, lăsîndu-l pe calorifer, micuțul beneficia de puțină căldură, dar una dintre asistente afirmă că avem de-a face cu o *"mamă criminală. Caloriferul este destul de înalt și îngust și copilul ar fi putut foarte ușor să cadă. Se poate spune că micuțul a avut noroc că a fost găsit înainte ca zvîrcolirile sale să-i fie fatale. Și apoi, ce femeie e aceea care-și abandonează pruncul nou-născut în ajunul Crăciunului, sărbătoarea Nașterii Domnului? Se poate imagina un păcat mai mare?"*

Copilul, un băiețel, român get-beget, este durduliu, frumușel și perfect sănătos. Deși ora la care a fost descoperit era destul de tîrzie pentru a se putea presupune că iresponsabila mamă a pătruns din afară anume pentru a-l lăsa în spital, cercetările pe care le-a efectuat Poliția pînă în prezent, printre mamele internate, nu au dus la nici un rezultat.

"Dacă mama nu va fi descoperită, urmează ca Autoritatea Tutelară să-i obțină copilului certificatul de naștere, abia apoi acesta putînd lua drumul Leagănului de Copii. Din experiența noastră anterioară știm că aceste formalități durează și două luni de zile, timp în care copilul este expus îmbolnăvirii datorată mediului de spital. Numai Direcția Sanitară poate dispune internarea de urgență în Leagăn, fără a mai aștepta perfectarea actelor. Și ar mai fi o variantă, cea mai fericită și mai creștinească: înfierea lui de către o familie cu suflet mare", apreciază prof. dr. ***A.G. Dimitriu***, șeful Clinicii I Pediatrie, acolo unde micuțul Necunoscutu' și-a găsit adăpost temporar. Dacă ar putea vorbi, probabil că el și-ar întreba mama cum și-a petrecut Crăciunul știind că fiul său pe care l-a văzut ultima dată stînd, lipsit de apărare, pe un calorifer fierbinte, căruia i-a refuzat pînă și hrana, zace pe un pat de spital. Singur-singurel, prea mic pentru a vorbi. **(Gynella PARFENIE)**

Au sosit banii pentru salariații bugetari

■ ***în următoarele două zile, toate instituțiile bugetare vor primi sumele necesare pentru a achita restanțele financiare către salariați***

Trezoreria Băncii Naționale Iași a promis că pînă la sfîrșitul anului la toate instituțiile bugetare care sînt restante cu plata salariilor se va remedia situația. În cursul zilei de ieri, 27 decembrie, panica din rîndul personalului Universității "Al.I. Cuza" a luat sfîrșit, spre dupăamiază sosind banii pentru salarii. Bucuria care a cuprins salariații Universității "Al.I. Cuza" este, însă, umbrită de faptul că neprimind salariile la timp, unii dintre ei au petrecut un Crăciun sărac.

Atît pentru personalul nedidactic, cum ar fi portarii, femeile de serviciu, cît și pentru cadrele didactice a fost un șoc neprimirea salariului. *"Nu mă așteptam la asta de Crăciun, nu-mi venea să cred. Surpriza asta face parte din «avantajele» vieții de bugetar. Noroc că există părinți care ne-au ajutat. În plus, am mers cu colinda pe la prieteni care ne-au oferit și ei ce au putut"*, ne-a declarat M.G., profesor la facultatea de Științe Economice a Universității "Al.I.Cuza". Soția sa lucrează de asemenea, la universitate, iar Crăciunul i-a prins fără nici un ban. Și mai tragică a fost situația profesoarei I.O., de la aceeași instituție, care, fiind singură cu fiica sa, abia a făcut față situației. *"Am împrumutat pentru a mă descurca, pentru a avea ce pune pe masă și să-i iau cadouri fiicei mele. Ce s-a întîmplat acum a pus capac la toate nenorocirile pe care trebuie să le suportăm. Am o colegă care n-a putut face nici cît am făcut eu. Este singură, cu doi copii și nu a avut de unde să împrumute bani. Mi-a dat telefon plîngînd"*.

Familii întregi au trecut printr-o adevărată criză, neînțelegînd de ce nu pot să-și ridice salariul pentru care muncesc. **(S. ARADEI)**

Intervențiile parlamentarilor ieșeni referitoare la această situație le puteți citi în pagina 2A

Două luni întîrziere

7 aprilie, data alegerilor locale?

Data cea mai optimistă pentru desfășurarea alegerilor locale, în viziunea Delegației Permanente a PDSR, este 7 aprilie, în cazul în care modificările la Legea alegerilor locale vor fi adoptate de Camera Deputaților pînă pe data de 20 februarie. *"Alegerile locale se vor desfășura cel tîrziu pe data de 21 aprilie, în cazul în care vor interveni dificultăți în dezbaterea legii"*, a declarat *Adrian Năstase*, la finalul Delegației Permanente a PDSR.

Sindicatele din învățămînt nu vor mai semna documentul bilateral cu Guvernul

■ ***acestea sînt pregătite ca din ianuarie să picheteze sediile Camerei Deputaților și Senatului***

Cele șapte federatii din învățămînt nu vor mai semna documentul bilateral cu Cabinetul Văcăroiu, deoarece ministrul Finantelor, Florin Georgescu, tergiversează semnarea înțelegerii, au anunțat, miercuri, liderii sindicali ai acestor organizatii.

Liderii sindicali doreau ca acest act să fie o conventie, pentru a atrage răspunderea penală asupra celor care nu îl respectă, în timp ce Executivul dorea semnarea unui protocol, care are rol orientativ.

Victor Ciorbea, liderul Federației Sindicatelor Libere din Învățămînt (FSLI), a informat că în multe judete nu s-a achitat salariul pe luna decembrie.

Pe de altă parte, printr-o notă a Ministerului Învățămîntului, s-a decis ca al 13-lea salariu pe 1995 și salariile pe luna decembrie, care s-au achitat, să intre în contul bugetului pe anul 1996, pentru învățămînt.

Ciorbea apreciază că acest fapt duce la diminuarea bugetului pe anul 1996, cu circa 180 de miliarde lei.

Ciorbea a anuntat că din ianuarie, federația sa va organiza pichete de protest la Camera Deputaților și Senat.

De asemenea, FSLI va declansa o grevă generală în trei etape. Prima etapă a acestei forme de protest se va desfășura cînd va începe dezbaterea proiectului Legii bugetului, în luna februarie, a doua în preajma alegerilor, iar a treia la finele anului școlar, cînd se va încerca blocarea acestuia. De asemenea, 78% din Universitatea Tehnică din Iași s-a pronunțat pentru grevă și situația este asemănătoare între cadrele didactice universitare din toată tara, a declarat liderul Federației "Alma Mater", Răzvan Bobulescu.

La începutul acestei luni, cele șapte federații din învățămîntul românesc au anunțat deschiderea conflictului cu Guvernul României și intenția de a acționa în justiție această institutie.

Sindicatele din învățămînt solicită acordarea a 6% din PIB în bugetul pentru învățămînt pe 1996, schimbarea bazei de ierarhizare a salariilor din învățămînt, ș.a.m.d.

Dacă s-ar schimba baza de ierarhizare, salariul mediu în învățămînt ar urca de la 280.000 lei brut, la 340.000-350.000 lei brut.

Viiturile s-au abătut asupra județelor Neamț și Bistrița

Trenurile dinspre Timișoara au întîrziat din cauza inundațiilor

Inundatiile care s-au abătut asupra judetului Bistrița-Năsăud au afectat în mică măsură traficul feroviar în judetul Iași. Întîrzierile de aproximativ 100 de minute, cu care au sosit trenurile de cursă lungă din direcția Timișoara, au fost generate de faptul că între localitățile Măgura Ilvei și Ilva Mică a fost inundat terasamentul. Acest lucru a determinat o modificare a traseului initial, ceea ce a condus la aparitia unor întîrzieri. Dispecerul de Căi Ferate Iași ne-a informat că în jurul orelor 15,00 toate traseele au fost restabilite. Trenurile au fost deviate, dimineață, pe ruta Deva-Ciceu-Comănesti-Adjud.

Ieri, la Iași, cursele TAROM au fost anulate

Din cauza conditiilor meteo nefavorabile, ieri, 27 decembrie 1995, Aeroportul Iași a fost închis, cele două curse TAROM, București-Iași, Iași-București fiind anulate. Aseară, la ora 22,00, nu se știa sigur dacă astăzi, joi, aeroportul va fi redeschis. **(V.ISPIR)**

Un Crăciun tragic pentru bătrîna Elena Mocanu

■ ***incendiul, pornit de la casa unui vecin, i-a distrus acoperișul locuinței în care trăiește de 34 de ani ■ "Nu voi putea face nici o reparație; sînt prinsă aici ca într-o capcană", ne-a declarat bătrîna ■***

Luni, 25 decembrie a.c., în jurul orei 18,40, în Iași, str. Mr. Popescu Irimia nr. 28-30, aflată în zona Tîrgu Cucului, a izbucnit un incendiu în urma căruia un om și-a pierdut viața. Focul a pornit de la locuința Paraschivei Grigoraș și s-a extins către camerele vecinilor Elena Mocanu și Daniel Berariu, care locuiau în aceeași casă. Flăcările au mistuit 135 mp de acoperiș, uși, rame de geamuri, mobilier și un televizor "Diamant". Pompierii militari, anunțați la ora 18.57, au reușit să stingă și să împiedice propagarea incendiului la casele din preajmă. În locuința Paraschivei Grigoraș a fost găsit și cadavrul carbonizat al lui Aurel Moraru (40 ani), din Iași. Din primele cercetări a reieșit că Aurel Moraru, care se afla în vizită la Paraschiva Grigoraș, a murit asfixiat. Cauzele producerii acestui incendiu nu au fost elucidate încă, investigațiile fiind în curs de desfășurare.

■ "Am trecut prin flăcări și am telefonat la pompieri"

Elena Mocanu, în vîrstă de 85 de ani, a asistat neputincioasă, în seara de Crăciun, la acest incendiu care i-a ars acoperișu*l casei în care locuiește de 34 de ani. "Acoperișul casei a ars și plafoanele au început să cedeze din cauza ploii și a zăpezii. Ca să se repare acoperișul ar fi nevoie de 3 milioane lei*", ne-a declarat Costică Grosu, unul din vecinii bătrînei.

"Am trecut prin flăcări și am telefonat la pompieri. Puteam să mor, dar atunci mă gîndeam numai să nu-mi ardă casa", ne-a mai povestit, cu tristețe în glas, Elena Mocanu. Ieri, bătrîna a venit la redacția **"Monitorului"**, cerîndu-ne ajutorul. Ea ne-a mai relatat că din pensia de 67.000 lei abia reușește să-și cumpere de mîncare. *"Acoperișul nu îl voi putea repara. Sînt prinsă aici ca într-o capcană"*, ne-a declarat Elena Mocanu. Pentru Elena Mocanu și vecinii ei, revoluția a venit prea repede.

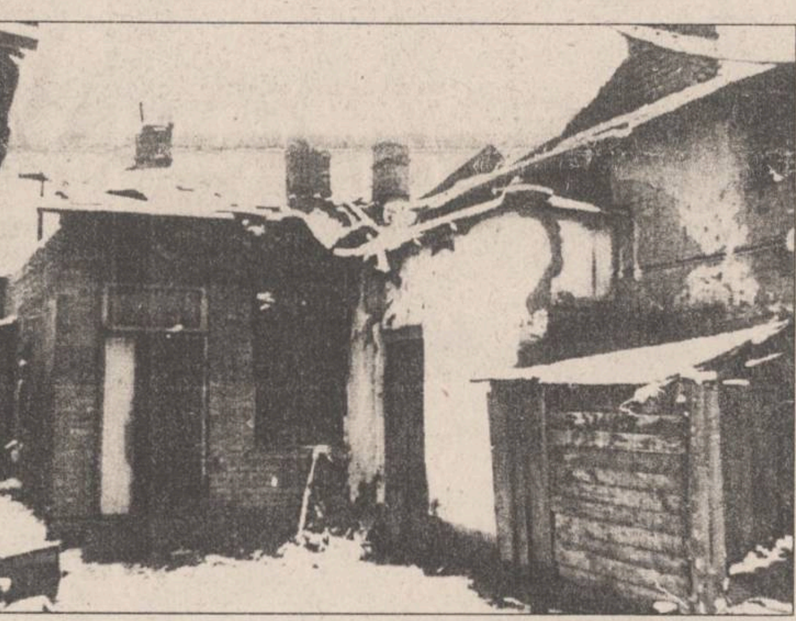

"Trebuia să mi se demoleze casa și să primesc o garsonieră", ne-a explicat bătrîna.

Și pentru că se spune că visele de Crăciun se împlinesc, bătrîna Elena Mocanu visează să fie acceptată într-un cămin de bătrîni sau să primească o cameră unde să locuiască. **"Monitorul"** va ține în atenția ieșenilor acest caz disperat pînă la rezolvarea sa fericită. Oricine o poate ajuta este rugat să contacteze redacția noastră. **(Valentin ISPIR, Cristina PETRACHE)**

În fotografia de sus, casa al cărei acoperiș a fost distrus de incendiu. Jos, bătrîna Elena Mocanu, pe care a lovit-o nenorocirea chiar în ziua de Crăciun

Informații utile pentru cei care își vor petrece Revelionul în afara Iașului

Ieri, în regiunea Moldovei nu era nici un drum blocat din cauza conditiilor atmosferice vitrege, conform celor declarate de ofițerul de serviciu al Regiei Naționale de Drumuri și Poduri, filiala Iasi. În zona de munte, în localitățile Cîmpulung, Piatra-Neamț și Suceava, precum și în Focșani stratul de zăpadă de pe carosabil atingea ieri 10 cm. În Iași, Bîrlad și Bacău stratul de zăpadă atingea 5 cm. În județul Galați, carosabilul era umed. ***"Toate utilajele sînt în funcțiune, dar, dacă va ninge în zilele următoare, este posibil ca pe drumurile din zona de munte circulația să se desfășoare cu greutate"***, ne-a comunicat același ofițer de serviciu.

Am prezentat această informare ținînd cont de faptul că la sfîrșitul acestei săptămîni cei mai multi dintre ieșeni își vor petrece Revelionul în afara localității, în cel mai bun caz într-o stațiune montană din Moldova.

Cum va fi vremea

În zilele de 28 și 29 decembrie, în zona muntoasă din Moldova vremea va fi închisă și umedă. Temporar va ninge, iar local stratul de zăpadă poate atinge o grosime apreciabilă. Vîntul va sufla moderat, prezentînd intensificări din sector nordic cu viteze ce pot atinge 70-80 km/h, viscolind sau spulberînd zăpada. În zilele de 30 și 31 decembrie se prognozează ca vremea să fie deosebit de rece. Cerul va fi variabil, la noros. În schimb, ninsorile vor fi locale. Pentru acest sfîrșit de săptămînă, temperaturile maxime vor fi cuprinse între -6° - 0°, iar cele minime între -12° - -7° . În unele locuri, la munte, există posibilitatea să se atingă temperaturi de -15° și -16°. Datele despre starea vremii au fost puse la dispoziție de meteorologul de serviciu al Centrului de Prevedere a Vremii Bacău. **(Mihai GIUBERNEA)**

În baza autorizației nr. 19 din 12 decembrie 1995 a Comisiei Naționale a Valorilor Mobiliare, emisă în conformitate cu prevederile Legii nr. 52/1994,

S.C. UNIREA S.A. IAȘI

anunță:

Emisiunea a 78.860 acțiuni, cu valoare nominală de 47.810 lei/acțiune.

Prețul de vînzare a unei acțiuni este de **80.000 lei/acțiune** pentru acțiunile vîndute în cadrul dreptului de preempțiune al actualilor acționari, exercitat pînă la data de 31 decembrie 1995, și de **90.000 lei/acțiune** pentru acțiunile vîndute noilor investitori.

Oferta publică va fi efectuată prin intermediul Agenției de intermediere a valorilor mobiliare a societății

INTERMEVA S.A.,

din Iași, strada Sf. Lazăr nr. 4,
tel/fax. **(004) 032-210240, 032-210229, 032-210053.**

Începerea derulării ofertei publice va avea loc de la data de *3 ianuarie 1996*.

Programul de lucru la sediul agenției este zilnic, (cu excepția zilelor de sîmbătă și duminică), de la ora 9.00 la ora 17.00, cu posibilitatea prelungirii, în funcție de necesități, pînă la ora 19.00.

SAFI SA
SOCIETATEA DE ASISTENȚĂ FINANCIARĂ ȘI INVE
FINANCIAL SERVICES AND INVESTMENT COM
Sunați acum la telefon 117596

• FONDUL MUTUAL AL OAMENILOR DE AFACERI
Datele la zi valabile începînd de **LUNI, 25 decembrie 1995.**
Număr C.I. în circulatie: 5.162.920 echivalent TIP C — Activul net: 418.222,3 milioane lei
Un certificat TIP A echivalent cu **8** cerfificate TIP C — Un certificat TIP B eschivalent cu **2** cerfificate TIP C

LUNA CADOURILOR
110 % Cu 4 săptămîni mai devreme, SAFI a obținut deja creșterea estimată pe întreg anul 1995.

Valoarea la zi a certificatelor de Investitor (C.I.):
tip A: 648.000 lei - la răscumpărare
tip B: 162.000 lei - la răscumpărare
tip C: 81.000 lei - la vînzare sau răscumpărare

Creșterea valorii C.I.
- fată de 1.01.1995 **118,1%**
- fată de săptămîna anterioară **1,25%**
- în ultima lună **6,45%**

• FONDUL PRIVAT DE ACUMULARE ȘI PENSII deschis atît persoanelor în activitate, cît si pensionarilor

Casa Model (mezanin) Telefon 117596 Zilnic, intre orele 9,00-18,00 (sîmbătă, duminică închis)

Biroul SAFI Iași practică un comision de maxim 1%

În atenţia deţinătorilor de Certificate de Investitor SAFI-FMOA

1. **Avînd în vedere că ziua de 25.12 este zi liberă, Cererile de Retragere din FMOA se vor face marți, 26.12.1995, și vor fi plătite vineri, 29.12.1995.**
2. **În săptămîna 1.01-5.01.1996 nu se vor face Cereri de Retragere. Începînd cu ziua de luni, 8.01.1996, programul retragerilor va reveni la normal.**
3. **Ultima valoare a Certificatului de Investitor din anul 1995 va fi valabilă pînă la data de 12.01.1996.**

Cu ocazia sărbătorilor de iarnă
NEST
urează tuturor clienților și colaboratorilor multă sănătate și un călduros
La mulți ani!
PROGRAMUL PENTRU SĂRBĂTORI
30.12.1995 - NON STOP
31.12.1995 - PÎNĂ LA ORA 22.00
1.01.1996 - 14.00 - 24.00
2.01.1996 - NON STOP

GUARD SECURITY
GUARD SECURITY G.S.&D SRL SISTEM
SERVICIILE DE PAZĂ
GUARD SECURITY
SÎNT ÎN SLUJBA DUMNEAVOASTRĂ!
Str. Tg. Cucu nr. 1
Tel.: 032-210094
Telefax: 032-212658

MONITORUL DE IAȘI

Începînd de ieri

Plățile ajutorului social s-au normalizat

Săptămîna trecută, în județul Iași nu a fost posibilă plata ajutorului social pentru luna noiembrie, din lipsă de fonduri. Drept urmare, senatorul Ion Solcanu, vicepreședintele Senatului, a intervenit pe lîngă premierul Nicolae Văcăroiu și pe lîngă Florin Georgescu, ministrul Finanțelor. Astfel, au fost alocate 320 milioane lei din cele 670 milioane lei necesare plăților ajutorului social pentru luna noiembrie. În urma unui articol publicat ieri în presa ieșeană, în care se menționează că "Primăria a refuzat dirijarea a circa 90 milioane lei pentru plata ajutorului social pe ultimele două luni", Constantin Simirad, primarul Iașului, a ținut să precizeze: "Mulțumesc domnului senator Ion Solcanu pentru intervenția sa la Guvernul României, însă suma disponibilă în contul restanțierilor la momentul respectiv era de 30 milioane lei și a fost epuizată într-o singură zi de plăți. Pe de altă parte, adresez către domnul senator Ion Solcanu rugămintea de a interveni și pentru alocarea fondurilor necesare salariilor pentru categoriile de bugetari care nu au avut banii necesari cumpărăturilor în zilele Sfintelor Sărbători de Crăciun. Cred, însă, că aceste intervenții nu constituie o soluție durabilă. Se impune o politică monetară corespunzătoare, realizată de adevărați profesioniști și nu de diletanți". Precizăm că, acum, plata ajutorului social se desfășoară în condiții normale, în ordinea precizată pe listele afișate zilnic la ghișeele de lîngă Oficiul Stării Civile. **(Constantin NICOLAU)**

Vizită pe teme economice

Viceguvernatorul regiunii rusești Arhanghelsk a fost primit la Prefectura Iași

Ieri, la Prefectura Iasi s-a aflat, într-o vizită protocolară, viceguvernatorul regiunii Arhanghelsk, din Rusia. Sosit la Iași la invitația firmei ieșene "Moldrom", care intenționează să facă afaceri cu firme din Arhanghelsk, viceguvernatorul rus a purtat o serie de discuții particulare cu Alexandru Anghel, subprefectul județului Iasi, și cu reprezentanți ai Camerei de Comerț și Industrie Iasi. "Ne interesează orice schimburi economice între Iasi și Arhanghelsk", ne-a declarat subprefectul Anghel la cîteva momente după ce oaspetele rus a părăsit sediul Prefecturii. "Pentru a dezvolta aceste schimburi, am sugerat viceguvernatorului să trimită un fax către Camera de Comerț și Industrie Iași, în care să ne spună care sînt domeniile în care putem coopera", a mai adăugat subprefectul Anghel. Datorită faptului că în zona amintită din Rusia se constată o lipsă a unor produse alimentare, firma MOLDROM intenționează să investească la Arhanghelsk în domeniul produselor alimentare și agrozootehnice. **(Mihai GIUBERNEA)**

În prima zi de Crăciun

Un băiețel de 8 ani a murit electrocutat

Marian Viorel Cionac (8 ani), din Iași, str. Emil Racoviță nr. 18, a murit în prima zi de Crăciun, la ora 15.10, cînd a încercat să conecteze la priză o instalație electrică defectă de la pomul de iarnă. Cu o seară înainte, copilul fusese plecat cu colinda. Visul lui era să strîngă bani pentru a putea cumpăra o instalație electrică cu care să-și împodobească bradul de Crăciun. Unui vecin i s-a făcut milă și i-a dat lui Marian Viorel propria instalație, cu împrumut. A doua zi, băiatul, rămas nesupravegheat, a încercat să pună în funcțiune și o instalație cu beculețe colorate, mai veche și defectă, fapt ce i-a fost fatal. A fost găsit, de către părinți, prăbușit lîngă priză, cu firele electrice strîns ținute în mîna dreaptă. Marian Viorel Cionac era elev în clasa a doua la Școala generală nr. 30, din apropiere. În ultimele zile ale trimestrului întîi, băiatul a scris, la cererea învățătoarei, o scrisoare în care arăta ce dorește el să-i aducă Moș Crăciun: o bicicletă, o jucărie pistol-mitralieră, cît mai multe dulciuri și sucuri. Din toate acestea, părinții, oameni nevoiași, i-au putut oferi numai o sticlă de "Fanta", pe care băiatul a apucat s-o bea doar pe jumătate. Peste exact o lună, la 25 ianuarie 1996, Marian Viorel ar fi împlinit 9 ani. **(Valentin ISPIR)**

La dispensarul din Tomești

Medicii prescriu medicamente compensate cu nemiluita

■ *într-o singură zi, dr. Adina Alexandrescu și-a prescris trei rețete compensate în valoare totală de 124.821 lei*

Un control al Curții de Conturi a scos la iveală faptul că unii dintre medicii Dispensarului medical Tomești prescriu medicamente compensate și gratuite în valoare de milioane de lei, lunar, într-o manieră cel puțin ciudată. S-a constatat, astfel, că din totalul de 81.926 mii lei cheltuiți în 1994 pentru medicamente compensate și materiale sanitare, de cele unsprezece dispensare arondate Spitalului de Recuperare Iași, mai mult de o treime, respectiv 29.758 mii lei, a fost cheltuită de Dispensarul medical Tomești-blocuri. Potrivit acestor date statistice, s-ar putea crede că populația din zona Tomești-blocuri este foarte bolnavă, știut fiind faptul că legea prevede că fiecare cetățean trebuie să se adreseze circumscripției medicale la care este arondat, cu excepția urgențelor, cînd poate apela la orice medic. Controlul a scos însă în evidență faptul că la Dispensarul Tomești se împart cu mărinimie rețete compensate pentru locuitori din toate cartierele Iașului. Eludînd prevederile H.G. 250/1994, care menționează la art. 7 că *"prescripțiile medicale se fac exclusiv în limita specialității avute"*, ***dr. Monica Dușa Frunză***, medic pediatru, a eliberat numeroase rețete pentru adulți care cuprind o paletă largă de diagnostice, în afara specialității sale. Mai mult decît atît, în numai două zile, 17 și 18 august 1994, dr. Frunză a eliberat rețete compensate în valoare totală de 446.262 lei, din care medicamente în valoare de 28.572 lei pentru locuitori din Tomești, restul de 417.690 lei reprezentînd medicamentele pentru 11 persoane adulte din Iași. Este cel puțin ciudat faptul că persoane vîrstnice (60-70 ani) din Iași, care locuiesc, de exemplu, în Piața Unirii, în apropierea Policlinicii nr. 1 (ce dispune de numeroși specialiști pentru toate disciplinele medicale) preferă să meargă la un medic pediatru de la Tomești, pentru a-și trata boli cum ar fi tromboflebita (afecțiune a picioarelor), sinuzita, insuficiența cerebrală etc. Într-o situație similară se află și ***dr. Adina Alexandrescu***, medic de medicină generală adulți, care pare a fi și ea preferată de o parte din locuitorii Iașului. Mai mult decît atît, dr. Alexandrescu își prescrie singură rețete medicale, pe data de 9 septembrie 1994, eliberîndu-și trei rețete, în valoare totală de 124.821 lei, constînd în medicamente cu care și-a tratat următoarele afecțiuni: litiază biliară, ulcer duodenal și pneumopatie. Din motive încă necunoscute, dr. Adina Alexandrescu și-a trecut în registrul de consultații, în dreptul numelui ei, pentru fiecare rețetă eliberată, altă vîrstă, respectiv 41 ani, 34 ani și 60 ani. În consecință, controlorii financiari ai Curții de Conturi au cerut note explicative celor doi medici menționați. Răspunsurile acestora au fost evazive, avînd pe alocuri chiar accente hilare. Spre exemplu, dr. Monica Dușa Frunză a promis că *"pe viitor, vom încerca să reducem consumul de medicamente scrise în regim compensat și gratuit"*, explicînd că *"aceste consumuri variază foarte mult de la o zi la alta, precum și în diverse perioade ale anului, fiind foarte mari în perioadele de toamnă, iarnă și primăvară"*, adică aproape tot timpul anului.

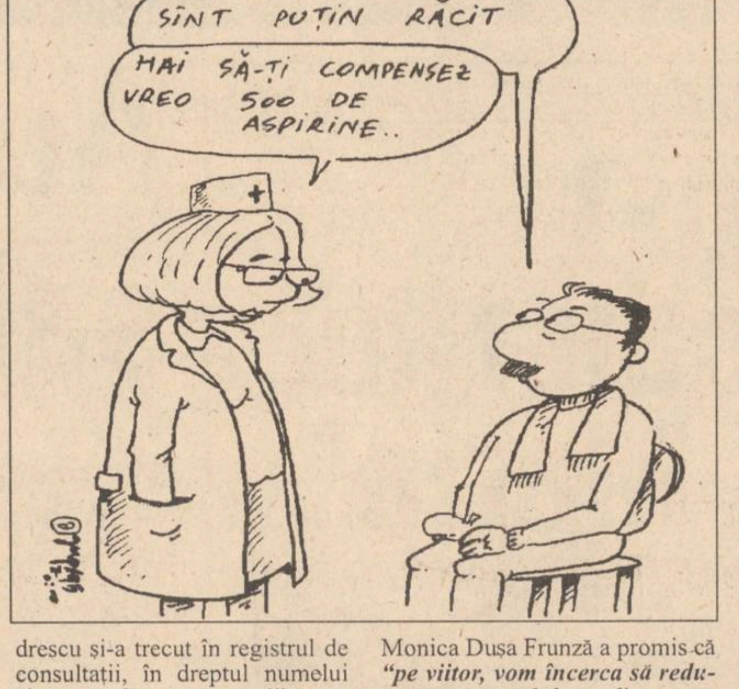
SÎNT PUȚIN RĂCIT
MAI SĂ-ȚI COMPENSEZ VREO 500 DE ASPIRINE..

Toate aceste nereguli au fost aduse la cunoștința conducerii Spitalului de Recuperare, din fondurile căruia au fost achitate toate rețetele compensate și gratuite eliberate de medicii Dispensarului Tomești. De asemenea, controlorii financiari au solicitat conducerii Spitalului de Recuperare să formeze o comisie de medici și economiști care să analizeze detaliat toate neregulile menționate. Deși controlul Curții de Conturi s-a încheiat pe data de 14 iulie a.c., pînă în prezent conducerea Spitalului de Recuperare nu a luat nici o măsură în acest sens. Cu privire la situația prezentată, directorul spitalului, ***dr. Cristian Dinu Popescu***, ne-a declarat: ***"Am fost în mai multe rînduri la Dispensarul din Tomești, unde am constatat, într-adevăr, un consum exagerat de medicamente. De fiecare dată, am solicitat explicații celor doi medici. În urma discuțiilor purtate cu medicii de acolo, consumul de medicamente a scăzut, dar nesemnificativ. Mi-e greu să cred că cei doi medici au comis aceste fapte cu bună știință"***. Menționăm că județul Iași ocupă primul loc, cu circa un miliard lei, privind consumul de medicamente. **(Mihaela CĂNĂNĂU)**

Poveste tristă de Crăciun

Un băiețel de șapte ani a murit ieri de leucemie

■ *"Globulele albe i-au mîncat globulele roșii", striga disperată mama copilului, pe holurile Spitalului "Sfînta Maria"*

"Globulele albe i-au mîncat globulele roșii. Globulele albe i-au mîncat globulele roșii", repeta mereu femeia, strîngînd la piept, într-o îmbrățișare disperată, o hăinuță de fîș roz.

Holul Clinicii de Oncologie, de la Spitalul "Sf. Maria". Lîngă bradul imens, superb împodobit, femeia, îmbrăcată într-un halat de spital, plînge sacadat. Stă în picioare și leagănă inconștient hăinuța roz. N-are ochi pentru copacul maiestuos din mijlocul holului. Stă în picioare și veghează. Oamenii o privesc cu milă, neîndrăznind să-i tulbure durerea.

În rezerva din imediata apropiere a bradului de Crăciun, zace copilul său. Un băiețel în vîrstă de șapte ani. Încet, începe să povestească: ***"N-a mai fost bolnav pînă acum. N-a avut nimic, niciodată. Și acum, de Crăciun, uite ce s-a întîmplat. A căzut pur și simplu din picioare. L-am adus la spital. Medicii mi-au explicat că globulele albe s-au înmulțit galopant și au mîncat globulele roșii. Leucemie. Hemoragie internă. Ieri,*** (marți, a doua zi de Crăciun - *n. r.*), ***la ora 13,00, a intrat în comă. A mai apucat să-mi spună: «Mămico, nu mă lăsa!». Toată noaptea am stat cu lumînări la căpătîiul său"***, hohotește femeia, aruncînd o privire plină de duioșie și speranță prin ușa întredeschisă a rezervei. În cameră, asistentele veghează, la rîndul lor. Lumînarea arde în continuare. Femeii i se face rău. Mîini miloase o conduc într-un alt salon. În acel moment, era ora 11,00, o asistentă iese din rezervă și murmură, cu ochii în pămînt: ***"Gata, s-a terminat"***. Cînd au anunțat-o pe mamă, țipătul parcă nu se mai sfîrșea. Involuntar, bărbații și femeile de pe culoar au început să plîngă.

Un băiețel pentru care Moș Crăciun nu va mai veni niciodată. O familie, cu alți doi copii acasă, care se pregătește de înmormîntare în prag de An Nou. Sărbătorile de Crăciun pot fi uneori foarte triste. **(Gynella PARFENIE)**

Au venit banii pentru salariații angajați în instituțiile bugetare

Continuare din pagina 1A

Prezentăm mai jos și opiniile unor parlamentari ieșeni față de această situație anormală.

■ *"Ca parlamentar de opoziție nu simt nici o vină"*

VASILE LUPU (PNȚCD): "Nu am intervenit pentru că nu aveam de unde să știu că nu se vor lua salariile. Dar am înțeles că, cel puțin la Universitate, se dau salariile astăzi (ieri - n.r.). Iată, am auzit și am citit în presă că parlamentarii au primit salariile și profesorii nu. Sigur, ca parlamentar de opoziție nu simt nici o vină aici. Dumneavoastră vă puteți închipui că dacă guvernul n-ar fi dat salariile parlamentarilor ar fi picat imediat. Nu sînt de speriat salariile parlamentarilor. Cel puțin pentru mine pot să vă spun că mai prost ca acum n-am cîștigat în viața mea. Și este o declarație pe care o fac și o mențin în orice împrejurări. În timpul lui Ceaușescu am reușit să fac două case, să cumpăr o mașină și acum nu reușesc să-mi întrețin mașina. Asta nu înseamnă că nu înțeleg disperarea omului de rînd. Dar ca cei huiduiți în primii doi ani ai democrației originale, ca cei criticați în următorii ani și ca cei care ne-am pus de-a curmezișul puterii pînă în prezent, nu cred că putem purta povara acestei situații dezastruoase. Sigur, profesorilor le urez un an bun. Am înțeles, că vor primi salariile nu prin vreun merit de-al nostru, ci prin forța lucrurilor. Păcat este, însă, că n-o să le folosească prea mult. Dar, dacă vom fi la guvernare atunci voi suporta într-adevăr critica pentru întîrzierea salariilor".

■ *"Am să mă pun la curent"*

FĂNICĂ DĂNILĂ (PSM): "Știam de necazul care există în domeniul învățămîntului și chiar și în alte domenii de activitate în legătură cu această problemă. Eu ca parlamentar, sigur, am discutat această problemă. Nu cunoșteam că se va ajunge chiar în situația deosebită așa cum a fost și aici la Iași, unde, după cîte am aflat, un număr de salariați au ajuns pînă la Prefectură și, pur și simplu, au asediat prefectura pentru a fi ajutați să-și ridice salariile. Deci, eu consider că această problemă este anormală. Nu cunosc să se mai fi întîmplat așa ceva, în ultima perioadă, chiar să se ajungă înainte de sărbători ca oamenii să nu aibă cu ce-și cumpăra cele de trebuință. Sigur, cu puținul salariu pe care-l au, dar nici acela să nu le fie dat la timp.

Am să mă pun la curent să văd în ce stadiu se află această problemă, să iau legătura și cu prefectura, eventual și cu Consiliul județean."

"Monitorul" a lansat o rubrică în ajutorul familiilor nevoiașe

Om bogat, om sărac (7)

Pentru a veni în ajutorul familiilor cu adevărat sărace din Iași, redactorii cotidianului MONITORUL au lansat o acțiune umanitară inedită: pînă după Anul Nou, patronilor firmelor particulare sau directorilor unor societăți comerciale de stat li se propune un gen inedit de afaceri, și anume să ofere unor familii nevoiașe o sumă de bani, la libera apreciere, acțiunea urmînd a fi mediatizată în paginile MONITORULUI. Lîngă articolul care prezintă situația dramatică în care se află familia aleasă pentru a fi ajutată, va fi publicat un articol publicitar, pentru care MONITORUL nu va percepe nici un tarif, pentru firma care s-a oferit să ajute. În acest fel, firmele își pot face reclamă la prețuri infime și, pe deasupra, patronii respectivi pot intra în Sfintele Sărbători cu sentimentul plăcut al împlinirii gestului creștinesc de ajutorare a semenilor.

Într-un apartament cu patru camere locuiesc patru familii

Criza de locuințe a adus multe familii în pragul disperării. Acesta este și cazul ***familiei Dumitriu***, din strada Cetățuia, bloc 765. Într-un apartament cu patru camere locuiesc nici mai mult, nici mai puțin de patru familii. Deși pare incredibil, pînă de curînd aici au locuit cinci familii: ***Anghel*** și ***Valeria Dumitriu***, cei patru copii ai lor, toți căsătoriți, și patru nepoței. ***"Nici nu vă pot povesti cît de greu ne-a fost. Copiii toți sînt șomeri și trăiesc de pe o zi pe alta. Cheltuielile la întreținere cresc pe zi ce trece și nu mai putem plăti"***, spune Valeria Dumitriu. Practic, singurele venituri sigure din casă sînt pensia pe caz de boală a Valeriei (130.000 lei) și pensia soțului său, care a lucrat la Întreprinderea Nicolina.

Valeria Dumitriu are partea stîngă a corpului paralizată, în urma unui accident vascular, și nu poate face nici măcar puțină treabă în casă. În plus, jumătate din pensia ei se duce pe medicamente: ***"Un flacon de pastile, ce îmi ajunge pe două săptămîni, mă costă 40.000 de lei. Acum cîtva timp am stat internată la Spitalul de Recuperare și am dat pe niște simple injecții 25.000 de lei"***. Mîncarea este o altă problemă a familiei. Cei trei nepoți, de vîrste mici, au nevoie de lapte și carne, de haine călduroase, lucruri ce nu sînt deloc ieftine. ***"Cîteodată nu mîncăm noi, adulții, nimic, pentru a-i putea hrăni pe cei mici"***, povestește Anghel Dumitriu. Cei doi bunici au fost foarte fericiți că anul acesta au reușit să facă un brăduț de Crăciun, chiar dacă n-au avut dulciuri să pună în el. Doar Cătălina, nepoțica de patru ani, a primit cadou o pereche de ghete, de la o rudă mai milostivă. ***"Așa rău ca anul acesta n-a fost niciodată. Să n-avem noi de Crăciun un pahar de vin și ceva bun de mîncare"***, se plînge Valeria Dumitriu. De fapt, întreaga familie simte că în nici un caz anul ce vine nu le va aduce ceva mai bun. Doi dintre copiii familiei Dumitriu nu vor mai avea nici măcar ajutorul de șomaj, iar locurile de muncă sînt foarte greu de găsit. ***"Avem deja 300.000 lei datorii la asociație. Să dea Dumnezeu să fie mai bine anul viitor, dar eu, unul, nu cred"***, încheie Anghel Dumitriu. **(Dana PAVEL)**

S.C. DIVAS IMPEX a oferit familiei Dumitriu suma de 200.000 lei

Societatea DIVAS IMPEX S.R.L. livrează cu plata integral sau cu un avans de 300.000 de lei și opt rate lunare televizoare color, combine muzicale, radiocasetofoane, aspiratoare "Golstar", cuptoare cu microunde "Golstar", case de bani și produse electrocasnice. ***M. Serea*** director al S.C. DIVAS IMPEX S.R.L., a ținut să transmită: ***"Vă doresc tuturor un An Nou mai prosper și mai bun decît anul care a trecut. La mulți ani și multă fericire pentru toți ieșenii."*** S.C. DIVAS IMPEX S.R.L. a oferit familiei Dumitriu suma de 200.000 de lei. **(Cristina PETRACHE)**

30 de copii bolnavi au fost ajutați de societatea TEROM SA

La inițiativa cotidianului ***"Monitorul"***, 30 de copii cu vîrste cuprinse între 3 și 16 ani, internați la secția oncologie a Spitalului "Sf.Maria" din Iași, au întîmpinat sărbătorile de Crăciun într-o atmosferă de bucurie. Suferinzi de grave maladii, ca leucemie, cancer de ganglioni, tumori maligne, cei 30 de copii internați la secția de oncologie a Spitalului "Sf. Maria" s-au bucurat, la sfîrșitul săptămînii trecute, de o frumoasă serbare de Crăciun, organizată și susținută financiar de Societatea Comercială TEROM S.A. (fostul C.F.S.). Datorită bunăvoinței conducerii SC "TEROM" SA, care a fost foarte promptă în a răspunde inițiativei ***"Monitorului"***, acești copii au primit, într-o atmosferă de sărbătoare, vizita lui Moș Crăciun, care le-a oferit daruri consistente - lenjerie de corp, jucării și dulciuri. În plus, conducerea S.C. "TEROM" s-a angajat să ajute în continuare copiii cu maladii maligne, internați la Spitalul "Sf.Maria" din Iași, oferindu-se să le confecționeze seturi de plăpumioare, saltele de pat ș.a. ***Dr. Ingrid Miron***, medic specialist pediatru la Spitalul de copii "Sf.Maria", ne-a declarat: ***"Copiii au fost foarte bucuroși de venirea lui Moș Crăciun, serbarea organizată în jurul bradului împodobit aducînd multă veselie în sufletele lor."***. **(Mihaela BREZEANU)**

SC AGROINDUSTRIALA BUCIUM SA Iași
Șos. Bucium 53,
tel./fax 136020
vinde en gros
RĂDĂCINOASE
(pătrunjel, morcov, sfeclă roșie)
PERE
MERE
GUTUI
Urăm tuturor clienților noștri
La mulți ani!

Copii,
Moș Crăciun
vă așteaptă in fiecare zi la
DECORA - Piața Unirii.
Pentru fiecare dintre voi,
Moșul a pregătit o surpriză
minunată !

Program: zilnic 8.00-20.00
Tel. 147165, 142937, 117393

TAMAZ
Bd. Socola nr. 16, telefon 032/230070
Doriți ca de azi, bun și ieftin să mîncați?
Preparate: șunci, pastramă (porc, vită, pasăre)
salamuri, cîrnați, pastă mici, mici formați, hamburgheri, cărnuri pentru fripturi, cremvurști pentru hot-dog.
Sucuri și siropuri concentrate cu arome naturale de lămîie, portocale, ananas, mango, piersici, mure, kiwi
- la pungi de plastic - 200 ml.
- siropuri concentrate, vrac, ambalate în bidoane de 1 l.
Dintr-un litru de concentrat se obțin 8 litri de suc!

S.C. DE TURISM
MOLDOVA
S.A. IAȘI
str. Anastasie Panu 29
tel. 032-142304; tel/fax 032-212862
nu pierdeți ocazia oferită de societatea noastră
REVELIONUL 1996
Restaurant MOLDOVA 400 locuri 100.000 lei/pers
Restaurant UNIREA 350 locuri 100.000 lei/pers
Restaurant TRAIAN 200 locuri 80.000 lei/pers
Restaurant IAȘUL 200 locuri 80.000 lei/pers
Han TREI SARMALE 100 locuri 75.000 lei/pers
IMPORTANT Persoanele care solicită cazare în hotel pentru noaptea de REVELION vor beneficia de o reducere de 30 % din tariful de cazare.
Relații suplimentare la tel. 147164 - birou comercial

INSTITUTUL DE CERCETARE ȘI INGINERIE TEHNOLOGICĂ
FIBRESIN S.A. Iași
Calea Chișinăului nr. 29
tel/fax 137389; telex 22251
Institut unic specializat în lucrări de cercetare și inginerie tehnologică în domeniul firelor și fibrelor sintetice, execută studii ample mecano-reologice, fizico-structurale la polimeri și fibre, analize de structură fină la monomeri și polimeri, analize chimice diverse de mare precizie, execută teste de prelucrabilitate ale noilor sortimente, teste de rezistență la radiații, intemperii și lumină.
Produce:
- granule FIBRESIN utilizate în industria încălțămintei
- agenți spălare a depunerilor carbonizate și a crustelor de oligomeri de tipul ATEX
- agenți detașare a surplusului de coloranți de tipul ATEXTIN
- agenți avivare și antistatizare de tipul AVIROM
- agenți lubrefiere și antistatizare de tipul AVITER

nou!
Magazinul MATERNA
Iași, str. Ștefan cel Mare și Sfînt nr. 14
VINDE MĂRFURI CU
PLATA ÎN RATE
Vă oferim un bogat sortiment de produse
◆ ELECTRICE
◆ ELECTRONICE
◆ UZ CASNIC
◆ CONFECȚII
Plata - în 6 rate lunare, cu un avans minim de 30% din valoarea mărfurilor cumpărate și o dobîndă de 5% lunar.

TURISM AGPI
Agenția PROSPER INTERNATIONAL
Iași, str. G. Ureche nr. 3
Bl. W. Mărăcineanu (în spatele Tribunalului, lîngă "Exclusiv")
Tel. 032/210932, 213130, 213122
REVELION '96
ÎN RATE!
SOVATA
- HOTEL HEFAISTOS
Sejur 6 zile cazare,
masă Revelion, cină festivă
... TOTUL CU NUMAI 240.000 lei!
plătibili în 2 RATE LUNARE!

TORTINO

PRĂJITURA TA!
Distribuitor exclusiv pe județul Iași
SC "TESTER TRADING" SRL
Tel. 250559, 250699

E timpul să cumpărați o anvelopă adevărată !
Anvelopa *ROADSTONE* fabricată în Coreea de Sud, este cea mai potrivită pentru autoturismul dumneavoastră !
REZISTENTĂ, SIGURĂ, IEFTINĂ
Prețuri promoționale !
TIPO DIMENSIUNE
145 SR 13
175 TR 13
165 TR 14
175 TR 14
185 TR 14
ROADSTONE TIRE
TIPO DIMENSIUNE
185/70 TR 14
195/70 TR 14
UNIC IMPORTATOR PENTRU ROMÂNIA
TOFAN GRUP S.A.
Sucursala Iași: Ghica Vodă 1B (demisol) tel. 032-114782

MONITORUL DE IAȘI

Ieri, la Prefectură

Premiile Asociației Pro-Democrația Iași

În organizarea Asociatiei Pro-Democratia Iasi, ieri, la Sala Galbenă a Prefecturii a avut loc decernarea premiilor Pro-Democratia pe anul 1995 pentru următoarele sectiuni:

- reportaj-radio: Tudor Tudose, reporter la postul de radio "Nord-Est" si Stefan Susai, reporter la postul de radio "Contact";
- reportaj-civic: Adrian Esanu, reporter la cotidianul "Evenimentul";
- analiza politică: Cornel Simighian, redactor-șef la cotidianul "Independentul";
- initiativă cetătenească: Organizatia de Tineret a PNȚ-CD Iasi, pentru initiativa de a ridica un bust în memoria fostului lider tărănist, Corneliu Coposu;
- sustinerea societătii civile: Compania de Îmbuteliat Coca-Cola Iasi, postul de televiziune independent Tele-M
- sustinerea oricărui fel de organizatie a societătii civile: Sindicatul de la S.C. "Moldomobila"

Morel Bolea, presedintele APD-Iasi, a lansat în acelasi cadru și propunerea privind înfiintarea unui club mass-media care, pentru început, va putea uza de banca de date a asociatiei. Această propunere a fost susținută nu numai de reprezentanții mass-media, ci si de parlamentarii ieseni prezenți la această manifestare: Vasile Lupu, deputat PNȚ-CD, Anghel Stanciu, deputat PRM, Ioan Străchinaru, deputat PDSR, precum si de presedintele CDR Iasi, Adrian Mogos. La rîndul său, Dragos Rotaru, presedintele O.T.-PNȚCD Iași, a lansat un apel celorlalte organizatii de tineret iesene privind promovarea unui proiect de lege referitor la susținerea financiară a acestor organizații. **(Monica TOMA)**

La sfîrșit de an

Societățile comerciale, regiile autonome și toate instituțiile publice trebuie să-și inventarieze patrimoniul

În vederea întocmirii bilanțului contabil, care să reflecte exact situația financiară, societățile comerciale, regiile autonome, institutiile publice, unitățile cooperatiste, precum și persoanele fizice care au calitatea de comerciant trebuie să efectueze operațiunea de inventariere a patrimoniului. Obligativitatea efectuării acestei operațiuni a fost instituită recent, prin norme specifice, aprobate de ministrul Finanțelor. Potrivit acestora, inventarierea generală a patrimoniului trebuie efectuată cel putin o dată pe an, de regulă la sfîrsitul anului, precum și pe parcursul funcționării unității patrimoniale, în situatii ca: fuzionare, divizare, în cazul modificării preturilor, la cererea organelor de control, cînd există indicii de lipsuri sau plusuri în gestiune care nu pot fi stabilite decît în acest mod, cînd intervine o situatie de predare-primire de gestiune sau ca urmare a calamităților naturale sau cazurilor de forță majoră. Inventarierea patrimoniului se efectuează de către o comisie de inventariere, numită prin decizie, iar răspunderea pentru buna organizare a lucrărilor de inventariere revine administratorului, ordonatorului de credite sau altei persoane care are obligatia gestionării patrimoniului. **(M. BREZEANU)**

În fiecare asociație de locatari deciziile importante trebuie luate cu majoritate de voturi

Dacă doriți apă caldă zilnic, convocați adunarea generală a locatarilor

De foarte multi ani, deși locuiesc în același oraș, la Iași doar pentru trei locuitori din zece apa caldă curge în fiecare zi. Pentru restul de 70% din locatarii blocurilor, în jumătate din zilele anului acest serviciu este inexistent. Totuși, indiferent de regimul de apă oferit de R.A. "Termoficare" - zilnic sau o dată la două zile - cheltuielile necesare pentru acoperirea acestui serviciu sînt, în toate zonele Iașului, aproximativ egale. Dacă adăugați și faptul că, pentru anul 1996, conducerea regiei de "Termoficare" și-a arătat disponibilitatea de a furniza apă caldă zilnic în tot orașul, se pare că ultimul obstacol rămîne, pînă la urmă, hotărîrea pe care trebuie să o ia consumatorii înșiși.

■ *RA Termoficare trebuie să se supună hotărîrilor adunării generale a locatarilor*

La ora actuală, este evident că la majoritatea asociatiilor de locatari, din zonele cu regim restrictiv de apă caldă, numeroși cetățeni ezită, încă, după ani lungi în care au fost obișnuiti să încălzească apa la aragaz, să accepte brusc un regim zilnic de apă caldă. În opinia acestora, dublarea timpului de furnizare a apei calde ar duce automat și la dublarea prețului acestui serviciu, idee dovedită deja, prin nenumărate exemple, ca fiind falsă, indiferent de regim consumul fiind același. De cealaltă parte, dar în cadrul acelorași asociații, se află cei care, fără nici o ezitare, își doresc să aibă în fiecare zi apă caldă.

Conform Statutului asociatiilor de locatari, această a doua categorie are dreptul să solicite un nivel al serviciilor cît mai ridicat. Regia de "Termoficare", de asemenea, este obligată să se conformeze acestui drept cetățenesc și, prin urmare, să furnizeze cît mai multă apă caldă acolo unde i se cere. Însă, atîta timp cît o altă parte a locatarilor din aceeasi asociatie va refuza să plătească un serviciu pe care ea nu l-a solicitat, conducerea RAT Iași ar fi din nou obligată să-i accepte alegerea.

■ *Acum, 5-6 persoane hotărăsc în numele întregii asociații*

Această situație confuză nu poate fi lămurită, decît prin dialogul dintre membrii unei asociatii. Statutul asociatiilor de locatari, legiferat în 1980 și aflat încă în vigoare, prevede că hotărîrile de acest gen trebuie luate în adunări generale ale asociatiilor. Dacă 50% plus unu din membrii unei asociatii optează pentru una din cele două posibilităţi - regim zilnic de apă caldă sau o dată la două zile - abia atunci cererea înaintată către RAT Iasi ar îndeplini conditiile legale. În foarte multe cazuri, regia de "Termoficare" a acceptat practic orbeste, solicitările venite doar din partea unui număr restrîns de locatari, uneori chiar și de la 5-6 persoane, care au hotărît în numele întregii asociatii.

Mai mult, la adunările generale ale locatarilor trebuie să participe membrii de la toate asociațiile arondate unui punct termic, deoarece acesta nu poate asigura decît un regim unic pentru toate blocurile pe care le alimentează cu apă caldă.

Doar în aceste condiții alegerea făcută ar fi echitabilă, cel puțin ca principiu.

Din păcate, în cazul în care numărul cetățenilor care-și doresc apă caldă zilnic ar fi depășit de "adversarii" ideii, conform statutului asociațiilor, primii vor trebui să accepte situația. Singura lor șansă este ca, înainte de exprimarea votului, să-și convingă vecinii de avantajele oferite de prezența zilnică a apei calde în apartamente. **(Gabriel GACHI)**

Laudele de la sfîrșit de an

"Numărul membrilor Partidului Democrat s-a triplat"

■ *a declarat ieri Dan Constantin Vasiliu, senator PD și vicepreședinte al Senatului*

"În anul 1995, numărul de membri cotizanți ai Partidului Democrat s-a triplat", a reliefat ieri ***Constantin Dan Vasiliu*** **(foto)**, senator PD și vicepreședinte al Senatului României, în cadrul conferinței de presă a PD - Iași. Astfel, dacă la începutul anului 1995 PD avea 36.000 de membri cotizanti, la începutul lunii decembrie a.c. numărul acestora era de 92.000.

Vicepreședintele Senatului a subliniat că, dacă în prezent, potrivit sondajelor de opinie realizate de specialiștii PD, acest partid ar fi cotat cu 15-16 %, ***"în preajma alegerilor generale sperăm să ajungem la 19-20 %". "Acest procent ne-ar conferi dreptul de a participa la o eventuală guvernare"***, a adăugat Dan Constantin Vasiliu.

Referindu-se la acuzațiile lansate recent de conducerea Asociatiei "22 Decembrie 1989" Iași la adresa președintelui Ion Iliescu - acesta a fost catalogat drept "primul terorist al țării" - vicepreședintele Senatului a declarat: "Aceste acuzatii le consider ca fiind gratuite, deoarece nu sînt sustinute de dovezi". Conform opiniei senatorului PD, guvernul Văcăroiu "ignoră institutia supremă în stat, parlamentul", deoarece proiectul bugetului de stat pe anul 1996 nu a fost prezentat în termen legal. **(Monica TOMA)**

Au reapărut cozile

Criza de ouă este artificială

■ *înaintea Crăciunului s-au vîndut ouă cu 1000 de lei bucata*

"Criza de ouă, din perioada Crăciunului, a fost creată artificial de o serie de firme particulare care au urmărit ridicarea prețului", ne-a declarat ***Constantin Minciu***, contabil-șef la S.C. AVICOLA S.A. Constantin Minciu a mai adăugat că nu se justifică altfel faptul că, deși producția de ouă a fost aproape dublă decît de obicei, ajungîndu-se la 265.000 bucăți/zi, cozile au fost foarte mari. Un alt argument în sprijinul acestei ipoteze este că AVICOLA S.A. a primit solicitări din partea mai multor firme particulare de majorare a pretului, de la 240 lei/buc. la 280 lei/buc. Criza a dus la o creștere exponențială a pretului, în preajma Crăciunului fiind atins nivelul incredibil de 1000 lei/ou, după cum am primit semnale de la cititori.

Totuși, de la Serviciul Prețuri și Protecția Concurenței am fost informați că, în urma controalelor efectuate, nu au fost depistate depășiri ale cotelor de adaos comercial, iar în cazul în care s-au practicat prețuri situate în jurul nivelului de 300-400 lei/buc., aceste ouă au provenit din Republica Moldova.

Constantin Minciu a apreciat că după ce va trece perioada sărbătorilor, cererea de ouă va scădea brusc și, implicit, vor dispărea cozile. În ceea ce privește pretul, deocamdată, AVICOLA S.A. nu intentionează să-l modifice. **(Costel STROESCU)**

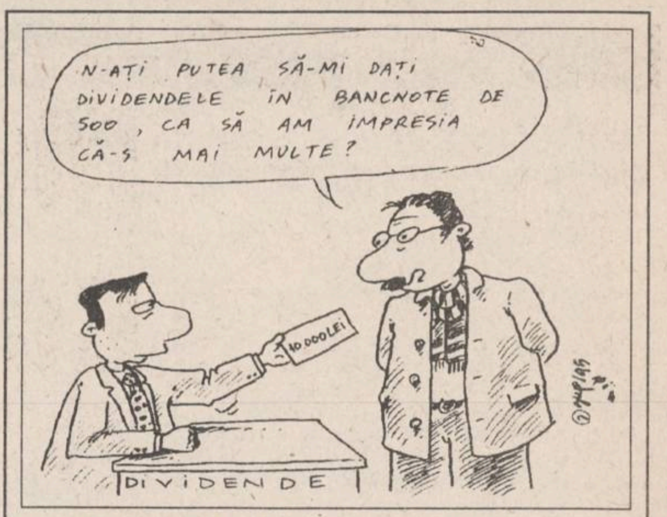

N-AȚI PUTEA SĂ-MI DAȚI DIVIDENDELE ÎN BANCNOTE DE 500, CA SĂ AM IMPRESIA CĂ-S MAI MULTE?
10.000 LEI
DIVIDENDE

La SIRETUL S.A. Pascani si ARGUS S.A. Constanta

Dividendele nu vor depăși zece mii de lei pentru o acțiune

■ *aceste firme au fost privatizate prin oferta publică*

În cursul trimestrului al doilea din 1996, societătile comerciale SIRETUL S.A. Pașcani, ARGUS S.A. Constanța și FAVIOR S.A. Orăștie vor face plata dividendelor din profitul obtinut după activitatea desfășurată în 1995. Cele trei firme au fost incluse în programul de privatizare prin ofertă publică derulat în octombrie-noiembrie 1994, cînd actiunile au fost schimbate contra certificatelor de proprietate emise de trei Fonduri ale Proprietătii Private. Contactată telefonic în cursul zilei de ieri, ***Reta Sandu***, directorul general al firmei SIRETUL S.A. Pașcani, a afirmat: ***"Valoarea estimativă a profitului brut obținut în 1995 este de circa patru miliarde lei"***. În aceste conditii, cînd societatea a emis aproximativ 570 mii de actiuni, valoarea dividendelor ce urmează a fi încasate pentru o actiune nu depășeste cu mult patru mii lei. Facem precizarea că, din valoarea totală a profitului brut urmează să fie plătit un impozit de 40 la sută, la care se mai adaugă o serie de plăți pentru investitii. Practic, Adunarea Generală a Actionarilor este cea care decide modul de folosire a profitului obtinut de societate.

Tot ieri, ***Veronica Popa***, directorul economic al S.C. ARGUS S.A. Constanța, firmă producătoare de ulei comestibil, a declarat că profitul estimat pentru acest an se ridică la zece miliarde lei. Dacă avem în vedere că numărul total al acțiunilor emise de firmă se ridică la peste 520 mii, rezultă că pentru o acțiune posesorul acesteia va încasa cel mult 11 mii lei. Trebuie precizat că din profitul brut urmează să fie scăzute impozitele datorate bugetului de stat, precum și sumele ce primesc o altă destinație, conform deciziei Adunării Generale a Acționarilor. Reamintim că, în schimbul unui certificat de proprietate, cetățenii au primit două actiuni emise de SIRETUL S.A. și FAVIOR S.A., în cazul S.C. ARGUS S.A. pentru două asemenea certificate posesorii lor primind cîte trei actiuni.

Conform afirmatiilor făcute de ***Radu Ștefănescu***, directorul S.C. NECTARUL S.A. din Pașcani, firmă producătoare de zahăr, de la care au fost oferite actiuni în cadrul ofertei publice desfășurate în primul semestru al acestui an, valoarea profitului brut al firmei în 1995 este estimată la aproximativ trei miliarde lei. În cazul acesta, cînd numărul acțiunilor emise de firmă se ridică la aproximativ un milion de bucăți, pentru fiecare acțiune societatea va plăti posesorului acesteia dividende de maximum 1.800 lei. **(A. TOCAN)**

CÂND TOATĂ LUMEA DOARME...

...NOI VEGHEM !

Time Lapse-videorecordere
MITSUBISHI
Asigură până la 40 de zile de supraveghere continuă.
Conectare optimă cu videocamere de luat vederi, monitoare și printere Mitsubishi.

Pentru detalii suplimentare și prețuri contactați biroul nostru din București,
Str. Speranței nr. 21, Sector 2
Tel./Fax: 01-323 61 16; 01-615 37 38.

MITSUBISHI
ELECTRONIC VISUAL SYSTEMS

SC TRANSMIXT SA IAȘI
ANUNȚĂ
În perioada 15-30 decembrie 1995,
AUTOGARA IAȘI
va funcționa în program normal
În ziua de 31 decembrie 1995,
AUTOGARA IAȘI va fi închisă.
Activitatea va fi reluată în ziua de 2 ianuarie 1996.

INFONET CONSULTING
CALCULATOARE
orice configurație
386, 486, PENTIUM.
CEL MAI MIC PREȚ
AL PERFORMANȚEI!
PLATA ÎN RATE
Str. Moara de Foc nr. 35.
Tel./fax 032/251898

CONSTRUCȚII 1 SA
executå

CONSTRUCȚII CIVILE
CONSTRUCȚII SOCIALE
CONSTRUCȚII AGRICOLE
REPARAȚII,
CONSOLIDĂRI,
RESTAURĂRI

Str. Decebal nr. 1. Tel. 032.23.13.80, fax 032/13.23.09

SC COMPAN SA IAȘI
compan IAȘI
Șos. Moara de Foc nr. 2, telefon 032/252150, 252152
Director - 252149;
Aprovizionare - 252151; Desfacere - 162706

Cu ocazia Sărbătorilor de iarnă,
SC "Compan" SA
urează
tuturor colaboratorilor săi
"La Mulți Ani !",
sănătate și belșug.

FORTUS
România, Iași, Bd. Poitiers nr. 10,
Tel. 032/220363, fax 032/220370
Tel. 032/123500, fax 032/122554, telex 22293

ACUM,
cînd colindul își pregătește armoniile cu emoție,
iar magii străbat distanțele pentru
CLIPA CEA DE TAINĂ
S.C. FORTUS S.A. Iași transmite tuturor celor care au contribuit la realizările firmei, sărbători fericite, calde urări de mai bine, belșug și sănătate.
CRĂCIUN FERICIT!
LA MULȚI ANI 1996!

DEPUNEȚI CUPONUL NOMINATIV
ȘI CERTIFICATELE DE PROPRIETATE LA
FONDUL PROPRIETĂȚII PRIVATE II MOLDOVA !

În acest an,
cel mai frumos
dar de sărbători
este
o investiție
sigură și
profitabilă
pentru viitorul
copiilor
dumneavoastră !

ACȚIUNI
FPP II M

ACȚIUNI ALE
FONDULUI PROPRIETĂȚII PRIVATE II MOLDOVA !
UN CÎȘTIG SIGUR
PENTRU DUMNEAVOASTRĂ!
Filiala Iași, str. G. Ureche 3, tel. 032/112.008

MOLDOLUX
CĂMIN
Bucium 25,
Iași - România
Tel. 032- 230412
Fax: 032-230413
Program zilnic:
9.oo - 19.oo
Sîmbăta:
9.oo - 14.oo
mobilier elegant pentru locuințe elegante

Visați o casă sau un birou care să vă reprezinte?
Nu acceptați orice, pentru că noi
sîntem aici!

REMICON
vă dă sfatul cel mai bun
construiește pentru voi
proiectează ceea ce vă doriți
REMICON

consultantul, proiectantul și constructorul locuinței tale
Tel./fax 032/251580
Șos. Moara de Foc nr. 14, bl. 407, parter

EN GROS,
EN DETAIL CU PLATA INTEGRALĂ
SAU CU UN AVANS DE 300.000 LEI
ȘI 8 RATE LUNARE

TV COLOR
- NEI
- ROYAL
- PLATINIUM
- GOLDSTAR
- GRUNDIG
- THOMSON
- MEGAVISION

TEL./FAX: 21.31.30, 21.31.22

SC DIVAS IMPEX SRL
Str. G. Ureche nr. 3,
bl. W. Mărăcineanu-parter
(în spatele Tribunalului,
deasupra magazinului TOP MODA)
Program: 9,oo - 17.oo,
sîmbătă 9.oo - 12.oo

OJT TRIBUNAL
Str. Grigore Ureche
Reprez. Electronica TOP MODA
DIVAS IMPEX
Bl. W. Mărăcineanu
Str. Sf. Lazăr (fosta 7 Noiembrie)

- combine muzicale și radiocasetofoane
- aspiratoare GOLDSTAR cu saci de pînză
- cuptoare cu microunde GOLDSTAR
- case de bani
- electrocasnice

Cu adevărat cele mai mici prețuri din Iași !

MONITORUL FINANCIAR

Cursurile valutare de referință ale Băncii Naționale a României pentru 27.12. 1995:

Valute în cont	*Curs lei*
1 dolar SUA	2573
1 marcă germană	1781
1 liră sterlină	3960
1 franc elvețian	2210
1 franc francez	519

FMOA-SAFI

Valoarea la zi a certificatului de investitor (CI) la Fondul Mutual al Oamenilor de Afaceri (FMOA) - SAFI este de 648.000 lei - tip A, 162.000 lei - tip B și 81.000 lei - tip C.

Rentabilitatea CI față de 1 ianuarie este de 118,1%. Numărul CI aflate în circulație este de 4.085.503, din care: 132.059 - tip A, 238.059- tip B, 3.715.385 - tip C. În perioada 13 - 19 decembrie 1995 au fost vîndute 147.522 certificate de investitor de tip C și au fost răscumpărate: 1.148 certificate de tip A, 1.122 certificate de tip B și 20.641 certificate de tip C. Tot în această perioadă au fost efectuate plasamente în valoare de 10.876,7 milioane lei. Valoarea activului net al Fondului se cifrează la 425.112,2 milioane de lei.

Credit Fond

Valoarea la zi a unității de investiție la Fondul Mutual Credit Fond - administrat de Certinvest - este de 23.250 lei. Cresterea UI este de 90,1% față de 1 ianuarie 1995 și de 130% față de valoarea nominală. Activul net al Fondului este de 14,562 miliarde lei. Numărul de UI aflate în circulație este de 633.151.

FRI

Valoarea la zi a certificatului de investitor la Fondul Român de Investiții, administrat de Creditanstalt Invest România este de 36 300 lei, tipul A, și 106 350 lei pentru tipul B.

Fondul de Investitii ARDAF

Valoarea la zi a certificatului de investitor la Fondul ARDAF este de 12 500 lei.

Cotatiile intervalutare:

Londra, 27 decembrie

	Marcă ger.	*Liră sterlină*	*Franc elv.*	*Franc francez*
Marcă ger.	*	0.4487/91	0.8057/60	3.4296/01
Liră sterlină	2.2271/81	*	1.7942/61	7.6377/27
Franc elv.	124.02/16	0.5568/74	*	4.2543/78
Franc francez	0.2917/19	0.1309/10	0.2351/54	*

Pretul aurului si al argintului, în dolari americani/uncie:

Aur	387.60/388.10
Argint	5.17/ 5.1

Obs! O uncie este egală cu 28,35 grame.

Au fost stabiliți administratorii Fondului Post Privatizare

Bucharest Investment Group (BIG) și grupul industrial spaniol TENEO vor administra Fondului Post Privatizare (FPP) de 40 milioane ECU (aproximativ 50 milioane de dolari americani), destinat dezvoltării societăților comerciale cu capital privat românesc. Consiliul de administrație al Băncii Europene pentru Reconstructie și Dezvoltare (BERD) a aprobat cîștigătorul licitației organizate pentru administrarea Fondului Post Privatizare, disponibil din luna februarie 1996. Cîștigătorul este o companie de management, formată din BIG -35% si TENEO - 65%, a declarat Florin Pogonaru, presedintele executiv al BIG. Acesta a precizat că, alături de cele 40 de milioane ECU (25 milioane ECU - BERD si 15milioane ECU - PHARE), Fondul va mai beneficia de încă 4 milioane ECU (circa 5 milioane dolari americani) pentru investitii ulterioare și de 15 milioane ECU (aproximativ 18 milioane dolari americani) din partea PHARE pentru asistentă tehnică acordată societătilor unde se va investi. "Investitiile acestui Fond se vor îndrepta numai spre cresteri de capital (cumpărări de actiuni), în circa 25-30 de societăți românești, de nivel mediu, cu un număr de salariati cuprins între 100 si 2.000", a precizat presedintele BIG. Volumul investitiei într-o societate se va situa între 0,3 si 3 milioane ECU, iar perioada de investitie va fi între 5 și 10 ani, după care urmează retragerea din societate. "Retragerea se poate face prin vînzarea actiunilor către managerii societătilor, acestia avînd si dreptul de preemptiune sau se va face o ofertă publică de actiuni, după care urmează listarea la bursa de valori", a afirmat Pogonaru. BIG este o societate românească de consultantă financiară și de brokeraj, cu un capital de 300 milioane lei, avînd ca actionari principali firmele grecești Alpha Brokerage si Alpha Finance, cu cîte 20% din capital și Banca București cu 20%.

Dobînzile plătite de băncile comerciale persoanelor fizice pentru depozitele la termen în lei

Durata depozitului	Banca Comercială Română	Banca Română pentru dezvoltare	Banca "Ion Țiriac"	Banca București	Bankoop	Banc Post	Credit Bank	Banca Agricolă	Banca "Dacia Felix"
1 lună	40%	39%	40%	39%	44%		40%	42%	42%
3 luni	40%	40%	45%	41%	43%	38%	40%	49%	48%
6 luni	41%	41%	42%	38%	43%	40%	37%	45%	43%
9 luni	41%	42%		36%	43%		36%	45%	40%
12 luni	42%	43%	40%	35%	45%	42%	40%	46%	35%
la vedere	20%	15%	20%	16%	21%	18%	18%	17%	18%
suma minimă		100 000 lei	2 000 000 lei	1 000 000 lei negociabil	200 000 lei	500 000 lei	1 000 000 lei	500 000 lei	fără limită de sumă

"Înscrierea mea în arena cetății înseamnă Editura Humanitas și schimbarea mentalității unor generații"

■ *interviu cu filosoful Gabriel Liiceanu*

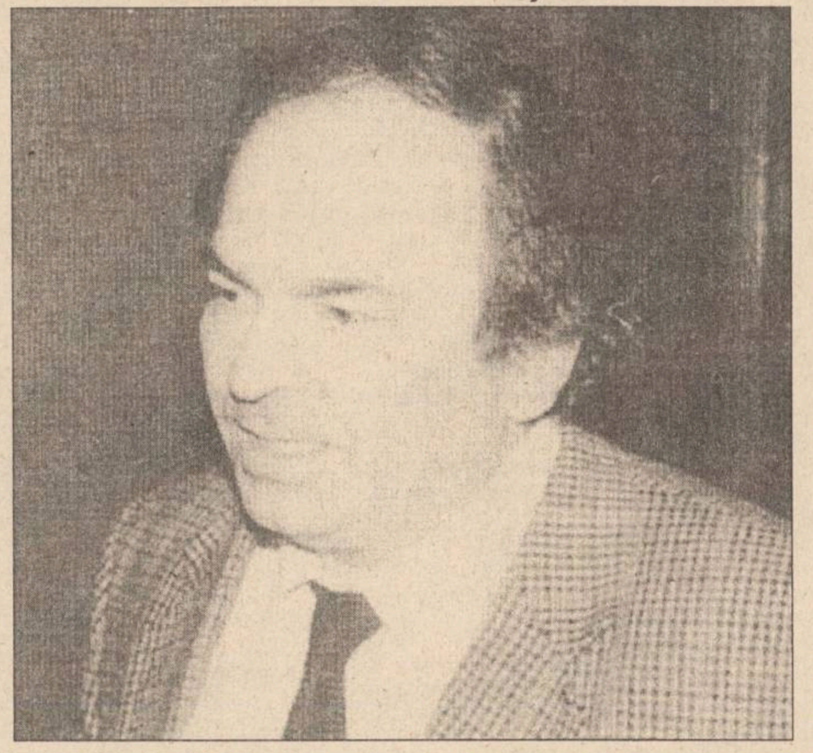

- Editura "Humanitas" însumează, la sfîrșitul lui 1995, cinci ani de existență, 32 de colecții, peste 400 de titluri în șase milioane de exemplare, deținerea drepturilor exclusive de editare pentru mari autori români (Cioran, Eliade, Ionesco, Noica, Blaga, Pleșu). Din punctul dumneavoastră de vedere, această perioadă reprezintă un pariu cîștigat?

- În februarie 1990 mi-aduc aminte că lucrurile s-au petrecut în felul următor: Andrei Pleșu, pe atunci ministru al Culturii, m-a întrebat în acel moment dacă doresc să-l ajut în vreun fel sau dacă prefer să rămîn în continuare în biroul meu de lucru și să continui să citesc și să scriu; mai exista și varianta de a pune umărul la partea instituțională a culturii și mi-a propus să-l secondez la minister, ca ministru adjunct sau, dacă prefer, să transform Editura Politică într-una de științe umaniste. Nu am ezitat nici o clipă și am spus că accept ultima variantă, adică să conduc o editură umanistă. În acel moment, Editura Politică nu-și mai avea sensul pentru care fusese creată, acela de a publica documente de partid și cele ale lui Ceaușescu, inclusiv operele sale complete și se punea problema transformării ei totale. Am acceptat, repet, acest lucru pentru că întotdeauna am visat, și n-am crezut niciodată că acest vis se va realiza cîndva, să girez într-adevăr o editură care să poată să pună la îndemîna unei țări întregi, a celor doritori să citească, cele mai bune cărți ale umanisticii mondiale. Cu alte cuvinte, doream să-mi proiectez biblioteca proprie asupra unei țări întregi; și iată că lucrul acesta s-a petrecut atunci.

■ *"Noi, oamenii, nu sîntem chiar divinul ce se prezintă în forme umile"*

- În vara acestui an, la Tîrgul de Carte de la Teatrul Național ați afirmat că v-ați dorit dintotdeauna să puneți în mîna studenților și a tinerilor cărți la care dumneavoastră, cîndva, nu ați avut acces. Din păcate, situația economică v-a determinat să editați cărți cu prețuri ridicate, chiar prohibitive pentru anumite buzunare. Vă gîndiți pentru 1996 la soluții de rezolvare a acestei situații nedorite, eventual editarea unor "livres de poche" în paralel cu cărțile cu un preț mare?

- Într-adevăr, intenția mea a fost ca să schimb chipul cărții culturale. Am dorit mereu ca între frumusețea conținutului unei cărți, a substanței ei spirituale și vesmîntul ei să existe o concordanță. Am crezut, de aceea, că orice carte trebuie să arate așa cum merită să arate. În clipa de față, în lume, cele mai stupide cărți, cele banale de consum, au o haină sărbătorească numai pentru a fi vîndute. Cu atît mai mult cărțile de cultură merită, o cere după cum spuneam substanța lor spirituală, să îmbrace o haină de excepție. Din păcate, calculul meu a fost într-o măsură greșit, pentru că nu am realizat că sărăcia în care trăim cu toții, și editorii și publicul căruia îi sînt adresate cărțile, nu suportă o asemenea normalitate de editare a acestora, care la noi este încă un lux. Cartea care, în mod firesc, apare în Occident cartonată, la noi costă mult prea mult pentru a fi accesibilă unui student; nu mai vorbesc despre o carte cu supracopertă. Prețurile pe care le-am plătit tipografiilor sînt enorme și nerentabile pentru un editor, deoarece sînt niște investiții extraordinare; totodată, publicul este nemulțumit pentru că, chiar dacă îi oferă o marfă spectaculoasă, ea rămîne un obiect de jinduit și nu unul accesibil. Altminteri, n-am să renunț nici o clipă la ideea de a face cărți frumoase; în mintea mea este indisociabilă calitatea internă a cărții și felul în care o prezinți. Am trăit prea multă vreme în urîțenie ca să nu ne putem bucura de această sărbătoare care este cartea. Un om care ține în mînă o carte trebuie să fie conștient că ține în mînă o bucată din spiritul lui și al altora, iar lucrurile spirituale nu pot fi prezentate umil. E drept că, uneori, lucrurile mari pot fi întrupate într-o formă umilă; Isus a apărut pe pămînt într-o formă umilă, ca cel care a preluat toată mizeria omenirii; există deci o epifanie a divinului în forme umile. Noi, oamenii, nu sîntem chiar divinul ce se prezintă în forme umile, așa că, dimpotrivă, noi trebuie să ne înălțăm spre divinitate. Iar oamenii care nu înteleg că o carte trebuie să fie frumoasă și se supără că plătesc cu cîteva mii de lei mai mult să se gîndească dacă, nu cumva un obiect pe care-l țin în biblioteca lor zeci de ani și-l vor lăsa și copiilor și nepoților lor, nu merită un mic sacrificiu.

- Ca editor, puteți oferi un pronostic față de evoluția pieții de carte în România anului 1996?

- Nu se pot face pronosticuri în acest domeniu. Care va fi puterea de cumpărare a românului în 1996 față de 1995 nu știu să vă spun. Ceea ce pot însă să adaug este că, la nivelul acesta, al segmentului de producere al cărții, am simțit că 1995 a însemnat o nouă sărăcire a cititorului. Ne-a fost mai greu ca în 1994, oamenilor fiindu-le tot mai dificil să scoată bani și pentru cărți. Asta se vede în faptul că toate editurile de cultură își micșorează tirajele. Nu știu să vă spun ce va fi anul următor. Dar știu însă, cu siguranță, că vom tipări tot aproape 100 de titluri și jumătate dintre ele le vom face tot în Germania, dacă nu vor interveni fenomene care să ne depășească, ca imposibilitatea băncilor de a mai schimba lei pe valută sau o inflație enormă. Cealaltă jumătate le vom tipări în România.

- Anul următor este unul electoral. Ce surprize pregătiți cititorului român? Mă gîndesc în primul rînd la retipărirea unor titluri precum "Limba de lemn" sau "Apel către lichele!"

- La începutul lunii februarie urmează să reapară "Apel către lichele", o ediție adusă la zi, lucru ce va fi consemnat pe o banderolă albă înscrisă pe coperta cărții. Va fi un volum aproape dublu față de cel apărut deja și va cuprinde și articolele pe care le-am scris în perioada 1993-1995, bineînțeles selectate, și care se încadrează în tema cărții. Am pregătit, într-un fel, acest an electoral și prin cartea Alinei Mungiu - "Românii după 1989", o lucrare utilă pentru orice partid și pentru orice om politic care vrea să-și cunoască electoratul. Ea a fost tipărită în ideea că va fi utilă cu adevărat în lupta noastră politică din România.

■ *"Nu mă voi angaja în mod politic"*

- Într-una din cărțile sale, Virgil Ierunca scria despre dumneavoastră: "Gabriel Liiceanu ar fi putut foarte bine să rămînă printre Greci și în străinătatea interogativă a lui Heidegger și să nu coboare în cetate. A coborît". De ce ați făcut totuși acest pas?

- Pasul acesta l-am făcut în felul meu. Cred că toți sîntem, într-un fel sau altul, prinși într-o horă și mai cred că fiecare joacă în felul lui, fiecare se prinde în această horă în felul său. Eu am înțeles să țin cont de un amestec între imediat și departe, în timp, între timpul lung și cel imediat al istoriei noastre. Timpul lung al istoriei noastre spun eu că-l respect și mă raportez la el continuu prin faptul că, edificînd această editură Humanitas, mi-am propus să schimb pe termen foarte lung, cu efecte care nu se văd imediat, mentalitatea unor generatii. Le-am pus la îndemînă, sper, deja o bibliotecă prin cele peste 500 de titluri apărute, care nouă ne-au lipsit foarte mult; le-am oferit, astfel, celor tineri o șansă enormă pentru ca la 18 ani să fii un om liber chiar de la începutul vieții, nu ca noi, ceilalți, care ne cîștigăm libertatea pe drum. Asta este, după părerea mea, o înscriere în arena cetății pe termen lung. În rest, în imediat refuz angajarea în politică, sub forma intrării într-un partid politic, pentru că consider important ca unii dintre noi să poată să vorbească în numele lor, și să răspundă numai pentru greșelile lor, nu și ale altora.

- Referitor la opțiunea dumneavoastră politică, doi dintre prietenii și colaboratorii directorului Editurii Humanitas sînt Andrei Pleșu și H.R. Patapievici, adică membri marcanți ai "Alternativei 2000". Nu vă tentează, totuși, o asemenea variantă politică?

- "Alternativa 2000" este numai un grup, o mișcare în prezent, nu un partid, iar ei sînt membri ai acestei formațiuni. În clipa în care se va transforma într-un partid nu știu dacă Andrei Pleșu și Horia Roman Patapievici se vor încadra într-o formațiune politică standard. Asta o știu numai ei. În ceea ce mă privește, repet, nu mă voi angaja în mod politic.

- Încă din februarie 1990 ați militat pentru o televiziune națională independentă. Ulterior, ați fost propus să candidați pentru Consiliul de Administrație al TVR din partea Sindicatului Liber din Radio și Televiziune. Veți renunța la candidatură datorită repetatelor împotriviri ale Puterii?

- Eu m-am angajat în fața celor din Sindicatul Liber din Televiziune și am acceptat candidatura din partea lor; m-am legat cu un cuvînt față de ei și el mă determină, ca orice cuvînt dat, să-l respect pentru că, dacă alegerea mea s-ar produce, ar fi o corvoadă în plus pentru mine, un lucru extrem de dificil. Cu toate acestea, o voi face și am făcut deja această alegere, tocmai pentru că am crezut că nu ne putem da la o parte în momentele speciale ale istoriei din fața unor lucruri care ne privesc atît de direct și pe noi și pe alții care vin imediat după noi. Dar lucrurile nu depind acum de mine. Eu voi susține în continuare această candidatură, nu mă voi da înapoi, însă felul în care se vor rezolva lucrurile nu depind de voința mea. Ceea ce mă miră în toată povestea asta este următorul lucru: am înțeles atunci cînd am fost audiat de Comisia de Cultură a Parlamentului că m-am bucurat de sufragiile lor, membrii comisiei spunîndu-mi că a fost cea mai bună. Dacă, după aceste afirmații m-au respins sau continui să fiu refuzat, mă întreb care sînt criteriile după care se face alegerea celor ce vor intra în Consiliul de Administrație al TVR? Dacă dosarul meu li s-a părut important și interesant, dacă programul meu pe care l-am prezentat a fost considerat deosebit, dacă prestația mea din audiere a fost, mi s-a spus, excelentă, atunci de ce continui să rămîn o persoană neagreată? După ce criterii fac oare alegerea? De fiecare dată cînd se deschide această discuție, îmi spun că, celor care se cramponează pentru televiziune în această manieră, trebuie să le contrapun un pas decisiv în favoarea democrației. Televiziunea nu este nici a președintelui, nici a partidelor sau a altor formațiuni, ci a întregii societăți; ea trebuie redată națiunii române. **(Interviu realizat de Alexandru Catalan - Mediafax)**

ASIT
"ION ȚIRIAC" INSURANCE Co.
NOU
Către toți posesorii de autoturisme
DACIA *și* OLTCIT
Cu ocazia sfintelor sărbători de Crăciun și Anul Nou,
Societatea Asigurări "ION ȚIRIAC" lansează începînd cu 16.12.1995
cea mai avantajoasă poliță de asigurare CASCO.
ASIT - SUCURSALA IAȘI
Tel: 211695;
Adresa: Str. Păcurari nr. 7
ASIT - AGENȚIA PAȘCANI
Tel: 762199
Adresa: Str. Ștefan cel Mare, bl. T1, sc. A, et. 1, ap.3

Universal RX
vă urează
3M
3M
La mulți ani!
"SĂRBĂTORI FERICITE"

EuroBIT s.r.l. Iași
CALCULATOARE
IMPRIMANTE
PROGRAME CONTABILITATE
REDUCERI
PENTRU LUNA DECEMBRIE
Consultați oferta noastră!
STR. A. PANU 36, BL. 1 B
TEL. 214010/211494
TEL./FAX: 211494

NEI - O INVESTIȚIE ÎN CALITATE!
ÎN RATE NEI CREDIT
Lăsați modestia la o parte!
Cumpărați televizorul color NEI cu cel mai mare ecran!
NEI - televizorul color stereo cu diagonala de 72 cm este pe măsura pretențiilor Dvs.!
Puteți avea chiar acum cel mai bun televizor color NEI!
Deoarece NEI a creat pentru Dvs. sistemul NEI CREDIT! Plata până la 6 rate lunare, cu un avans începând de la 25%!

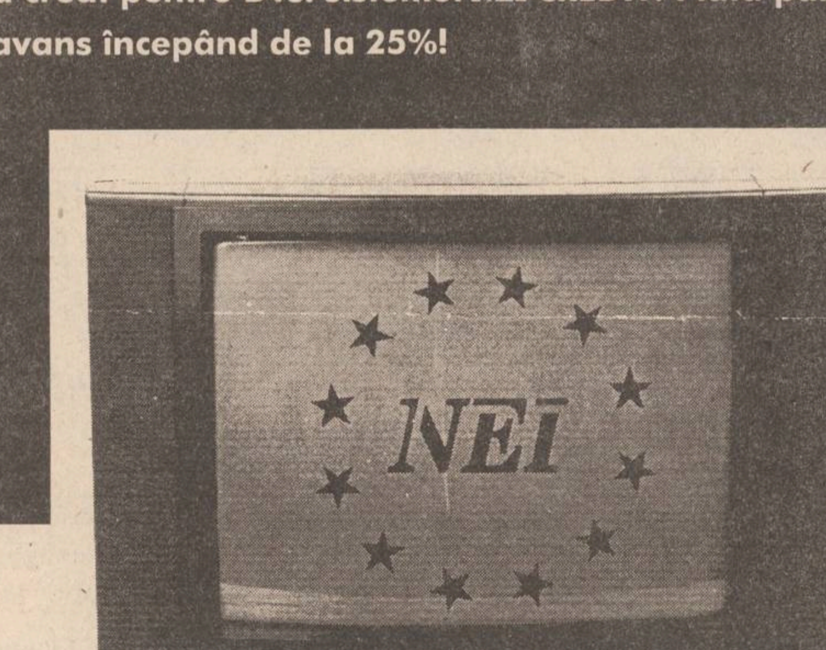

Televizorul color stereo NEI cu diagonala de 72 cm:
- înaltă tehnologie
- calitate excelentă a imaginii
- confortul oferit de un ecran mai mare
- ambianța unui sunet stereo

Sistemul complet de garanție NEI:
- 3 ani tubul cinescop
- 2 ani componentele
- 1 an service gratuit

Service asigurat în toată țara!

NEI CREDIT este valabil pentru toată gama de produse NEI.
Vizitați cel mai apropiat distribuitor NEI.
NEI VĂ COLOREAZĂ VIAȚA! NEI CREDIT!

S.C. COMTEX S.A. IAȘI
Str. Grigore Ureche nr. 3, bl. Gh. Șonțu, tel. 214074
S.C. COMTEX S.A. Iași urează tuturor cumpărătorilor - *SĂRBĂTORI FERICITE* - și un An Nou cu sănătate și bucurie și-i invită în magazinele sale: *Romarta, Materna, Moda, Splendid, Diana, Bolero, Cadouri, Modern, Fantezia, Încălțăminte Cuza Vodă* de unde pot cumpăra cel mai frumos și plăcut cadou de sărbători.

S.C. "INVEST HOLDING" S.A.
Piața Unirii nr. 5
Iași 6600 România
tel/fax: 032/212050
211800
INVESTIȚIA VIITORULUI,
Doriți să fiți prezenți în Bursa de Valori a României?
Invest Holding SA - societate de intermediere de valori mobiliare, fondată de Bursa Moldovei, majorează capitalul social de la 50 milioane lei la 100 milioane lei.
Valoarea unei acțiuni este de 500.000 lei.
Sunați acum la: 212050, 211808, 211118.

IASICON
Construcții pentru viitor!
B-dul T. Vladimirescu nr. 32 A; tel. 177443, fax 145343

MONITORUL INTERN

O decizie severă

FPS l-a destituit pe directorul general al IMGB

Fondul Proprietății de Stat (FPS) a anulat vineri, 23 decembrie, contractul de management al directorului general al IMGB, Constantin Cojocaru. "Principalul argument al deciziei de destituire îl constituie faptul că nu au fost atinși indicatorii economici prevăzuți pentru anul 1995", a precizat Constantin Cojocaru, miercuri, într-o conferință de presă. Fostul director general a declarat că va actiona în justiție hotărîrea FPS de destituire. Directorul general al IMGB a fost destituit pentru că "nu a onorat indicii de performanță la care s-a angajat prin contractul de management pe care l-a semnat și, mai mult, în ultima perioadă, societatea avea pierderi de peste un miliard lei lunar", a declarat Agenției MEDIAFAX Marin Badea, purtătorul de cuvînt al FPS.

În prezent, IMGB SA este fără conducere, din cauza refuzului celorlalți directori din echipa managerială de a prelua postul vacant, a anunțat Cojocaru. Constantin Cojocaru a preluat conducerea IMGB în toamna anului 1994. În 1992, din platforma IMGB s-au despărtit sase societăți comerciale. Blocajul financiar și poziția de subfurnizor a societății au afectat indicatorii economici. Totusi, nivelul contractelor pentru export se ridică, în prezent, la circa 15 milioane dolari, în timp ce în luna noiembrie 1993, uzina nu realiza exporturi, a declarat Cojocaru.

Printr-o decizie a Ministerului Comertului

Cererile pentru licențe de export trebuie depuse pînă la 19 ianuarie 1996

Agenții economici cu activitate de export trebuie să depună cererea de licență la Ministerul Comerțului - Centrul Român de Comerț Exterior - pînă la data de 19 ianuarie 1996. Conform prevederilor Ordinului Ministrului Comerțului nr.68/22.XII.1995, privind regimul de export al mărfurilor în anul 1996, fac exceptie de la această regulă exportatorii de lînă tunsă nespălată (produs admis la export numai în seestrul al doilea al anului 1996) și exportatorii de produse lemnoase (contingentul la export pentru produsele lemnoase se va stabili după aprobarea de către Parlament a Legii volumului de masă lemnoasă ce se va recolta în 1996). Ordinul nr.68 cuprinde lista produselor contingentate la export, a produselor neadmise temporar la export si lista produselor al căror export este conditionat de returnarea anticipată a contravalorii stimulentelor acordate producătorilor. Ordinul precizează categoriile de mărfuri pentru exportul cărora este necesar avizul prealabil al Băncii Naționale a României (minereuri și concentrate de cupru, plumb, zinc, metale prețioase etc). Pentru exportul produselor agricole este necesar avizul prealabil al Ministerului Agriculturii și Alimentatiei, iar pentru exportul de plumb rafinat și zinc (puritate cel puțin 99,99%) este necesar avizul Ministerului Industriilor. Licentele de export eliberate de Ministerul Comerțului sînt netransmisibile și vor fi valabile pentru o perioadă de 4-6 luni.

Cooperare

Republica Moldova și România au semnat un acord de cooperare în domeniul poștei și telecomunicațiilor

Reprezentatii Ministerelor Comunicatiilor din România și Republica Moldova au semnat, miercuri, la Chișinău, Acordul interguvernamental de cooperare în domeniul postei și telecomunicațiilor, transmite Radio România Actualități. Documentul a fost semnat de ministrul român al Comunicatiilor, Adrian Turicu, și de omologul său moldovean, Ion Casian. La ceremonie a fost prezent și însărcinatul cu afaceri ad-interim al României la Chișinău, Mihai Rujoi.

Dramă stupidă

Un gardian public din Săcele și-a împușcat colegul

Gardianul public Adrian Munteanu, de la subunitatea din Săcele, a fost împușcat din greșeală de către un coleg al său, duminică seară, în Ajunul Crăciunului, informează PRO TV Brașov. Gardianul public Filip Constantin, care se pregătea să intre în schimbul III, încercînd să-și controleze pistolul din dotare, a efectuat o manevră greșită și a executat accidental un foc de armă care l-a lovit pe colegul său Munteanu, aflat în încăperea alăturată. Glontele a străpuns bărbia victimei și a ricoșat spre coloana vertebrală. Adrian Munteanu a fost transportat la Spitalul "Dimitrie Bagdasar" din București, unde va suporta în cursul zilei de miercuri o intervenție chirurgicală. Medicii sînt de părere că victima, în vîrstă de 22 de ani, va rămîne paralizată pe viață, în cazul în care va supraviețui. Comandantul Corpului Gardienilor Publici Brasov, Adrian Banciu, a informat, miercuri, ProTV Brasov că Filip Constantin a încercat să se sinucidă imediat după ce și-a rănit colegul. Constantin este cercetat în stare de libertate de către Brigada de Criminalistică a Poliției Brașov.

Investitie străină

Banca Europeană de Investiții va finanța cu 12,5 milioane dolari retehnologizarea Metroului

Banca Europeană de Investitii va acorda RA Metrorex, la începutul anului viitor, un credit în valoare de 12,5 milioane dolari, a anunțat, ieri, Octavian Udriște, directorul general al regiei.

Creditul este destinat lucrărilor de retehnologizare a magistralei I Militari-Titan, în speță finalizării lucrărilor la stația Gorjului, creșterii fiabilității ramelor de metrou și montării a cinci noi scări rulante în stațiile magistralei. Valoarea creditului va acoperi 50% din costurile necesare lucrărilor de retehnologizare.

Termenul de rambursare a creditului este de 15 ani, cu o perioadă de grație de 18 luni și o dobîndă de 7% pe an, a precizat Octavian Udriste.

Din cauza inundațiilor din ultimele zile

Nordul României se află sub apă

Viiturile produse de ploile abundente și topirea zăpezilor începînd cu data de 22 decembrie a.c. au produs mari pagube în zona centrală a Moldovei, precum și în nordul și nord-vestul României, informează Biroul de presă al Ministerului Apelor, Pădurilor și Protecției Mediului. Au fost afectate zonele locuite de pe malurile rîurilor Mara, Iza, Tisa, Vișeu, Cavnic, Firiza, Lăpuș, Tur, Turt, Arles, Olt, Bistrița și pe afluenții acestora. Pînă în prezent, Comisiile județene de apărare împotriva inundațiilor au comunicat pagubele produse în județe și măsurile luate, după cum urmează:

■ *Revărsarea apelor din bazinul Arieșului provoacă grave inundații în județul Alba*

Creșterea nivelului apelor din Bazinul Arieșului a provocat, miercuri, grave inundații în județul Alba, informează Comisia judeteneană de Apărare împotriva inundațiilor a Prefecturii județului Alba. Zeci de case și societăți comerciale au fost cuprinse de ape. În 116 localități, alimentarea cu energie electrică a fost întreruptă. Armata evacuează populația, în unele cazuri chiar fortat, din zonele periculoase, cu ajutorul autoamfibiilor si a bărcilor. Interventia elicopterelor este îngreunată de starea vremii.

Miercuri după-amiază, situația în județ se prezenta astfel:

Drumurile blocate spre și din localitățile: Albac-Vidra, Avram Iancu, Lunca Arieșului, Lunca Bistritei, Baia de Arieș, zona Abrud-Cîmpeni, Abrud-Brad, Abrud-Bucium, drumurile DN 74, DN 75, Abrud-Ciuruleasca, Poșega - Valea Poșăgii - partial distrus.

Calea ferată Turda-Abrud, inundată și circulația închisă.

Poduri distruse, blocate sau colmatate: în localitățile Ciuruleasa, Lupșa, Abrud, Bistra, Hădărău (Lupșa), Valea Ursului (Bazinul hidrografic Ampoi), toate podurile de pe Valea Caselor din Cîmpani.

Totalul gospodăriilor inundate din Bazinul hidrografic Arieș este de cca 650 la care se adaugă 12 blocuri de locuit.

Alimentare cu energie electrică - a fost întreruptă la un număr de cca 116 localități situate în Bazinul hidrografic superior al Arieșului.

Rețeaua telefonică - este întreruptă în localitățile situate amonte de Vadul Motilor și în localitatea Sălciua.

Autoritățile județene au luat următoarele măsuri:

- Cu sprijinul armatei s-a intervenit pentru evacuarea populației din zonele afectate.

- continuarea interventiei cu efective militare pentru evacuarea populației din zonele izolate și din localitățile: Abrud, Cîmpeni, Bistra, Lupșa, Baia de Arieș și satele apartinătoare afectate de inundație.

S-a solicitat aprobare pentru deplasarea de elicoptere în scopul asigurării evacuării populatiei din zonele Lupșa și Bistra. Însă, datorită condițiilor meteorologice nefavorabile, miercuri nu s-a putut interveni cu acestea. Armata a trimis în zonă autoamfibii, bărci care vor actiona pentru evacuarea cetătenilor din localitățile izolate.

S-a dispus și s-au luat măsuri pentru evacuarea chiar fortată din zonele periclitate a populatiei.

S-au luat măsuri pentru aprovizionarea cu pîine, apă minerală și potabilă, medicamente a localităților izolate la solicitarea comisiilor locale din: Cîmpeni, Albec, Musca, Sălciua, Baia de Arieș, Abrud.

S-au luat măsuri de asigurare a permanenței în spitale, policlinici, dispensare comunale.

RENEL Alba a organziat echipe speciale în zonele afectate pentru repararea liniilor electrice și asigurarea cu energie electrică a localităților afectate, a unităților de preparare a pîinii, a institutiilor publice și agenților economici.

ROMTELECOM Alba actionează cu echipe speciale pentru refacerea legăturilor telefonice cu localitățile efectuate și a asigura posibilitatea de a obține informații necesare luării de decizii corespunzătoare.

În momentul de față legătura cu zona afectată este asigurată prin radiolocație de unități specializate ale Apărării și Protecției Civile, ale armatei.

Exploatarea lucrărilor hidrotehnice Alba, prin personalul de specialitate, supraveghează rețeaua hidrografică din Bazinul Arieș cu atenție deosebită în zona Barajului Mihoești, punînd la dispoziția administrației locale informatiile necesare pentru fundamentarea măsurilor specifice fiecărei localități.

■ *Bistrița-Năsăud*

Pagube: - parterele la 3 blocuri în Sîngeorz Băi inundate;

- 292 de case și 729 ha teren agricol inundate în localitățile Sîngeroz Băi, Cormalc, Feldru, Maieru, Rebrișoara, Salva, Coșbuc, Nimigea, Măgura Ilvei și Sant;

- au fost afectate pe diferite tronsoane drumurile comunale, DN 17D și DJ 172C;

- a fost inundat tunelul Poiana Ilvei de pe linia Ilva Mică-Vatra Dornei;

Măsuri: - la Sîngeorz Băi s-a degajat albia rîului Valea Borcutului, zona fiind scoasă de sub efectul inundațiilor;

- în comuna Rebrișoara s-a consolidat malul stîng al rîului Valea Gersa;

- în comuna Telciu a fost degajat DN 17C;

- în comuna Coșbuc au fost evacuați oamenii și animalele din două gospodării rămase izolate;

- în comuna Sant a început degajarea DN 17D;

- a fost mobilizată tehnica militară pentru eventuale intervenții;

■ *Cluj*

Pagube: o casă și 7 anexe gospodărești inundate;

- 350 ha teren agricol inundat;

- tronsoane din DN 75 și DJ 128 și 129 deteriorate;

Măsuri: - s-au aplicat măsurile din planurile locale de apărare;

■ *Covasna*

Pagube: - trei gospodării și moara din comuna Ghidfalău înfundate;

- 120 ha fîneață și 450 ha teren arabil inundate;

Măsuri: - sînt supravegheate blocajele de gheată, în vederea distrugerii lor, pentru a se preveni alte inundații;

- s-au îndepărtat sloiurile de gheată care blocau podul peste rîul Olt, din localitatea Bodoc;

■ *Hunedoara*

Pagube: - 23 de case și anexe gospodărești inundate, în zona Brad;

- 325 ha teren agricol inundat;

Măsuri: - s-a acționat pentru evacuarea populației din zonele Blăjeni, Crisciori, Baia de Criș și Vata de Jos;

■ *Maramureș*

Pagube: - 228 gospodării și anexele acestora inundate în raza comunelor Vadul Izei, Remeți, Giulești, Sighet, Dragomirești, Băiut, Bîrsana, Tîrgu Lăpuș, Recea, Copalnic și Șisești;

- 6 unități economice inundate;

- 830 ha terenuri agricole inundate;

- tronsoane de drumuri comunale din raza comunelor Băiut, Sisești, Remeti și Recea sînt inundate, îngreunînd circulația;

- au fost afectate rețelele de energie electrică în mai multe localități;

Măsuri: - au fost evacuate familiile din gospodăriile izolate de inundații, din localitățile Giulești, Vadul Izei și Crăciunești;

- a fost consolidat cu saci de nisip malul drept a rîului Iza, în zona localității Sighet;

■ *Neamț*

Pagube: - în comuna Damuc, un copil de 12 ani (Pop Sandu), în timp ce adăpa vacile a fost surprins de un transport de gheață și s-a înecat;

- 62 de case inundate, din care 32 sînt distruse în proporție de 80%;

- 37 de barăci cu 595 de apartamente, centrala hidroelectrică și platforma tehnologică la șantierul Poiana Teiului sînt inundate;

- 12 stîlpi de energie electrică distruși;

- s-au înregistrat mai multe animale și păsări moarte;

Măsuri: - în cursul zilei de 26.12.1995, au fost luate imediat măsuri pentru cazarea, în special a copiilor și bătrînilor în unități sanitare, transportul alimentelor și medicamentelor de primă necesitate și pentru asigurarea paturilor și echipamentului de protecție;

- s-au stabilit forțele de intervenție de prim ajutor, formate din cetățeni din comune și militari din garnizoana Piatra Neamt.

Urmează ca în județele afectate să fie definitivată evaluarea (fizică și valorică) a efectelor inundațiilor.

■ *Au fost luate măsuri de evitare a epidemiilor în urma inundațiilor*

Inspectoratele de Poliție Sanitară și Medicină Preventivă, împreună cu Direcțiile Sanitare din cele opt județe afectate de inundatii, a luat măsuri pentru a evita declanșarea unor epidemii.

Astfel, au fost analizate apele din fîntîni și s-au recoltat coproculturi de la persoanele care prezentau semne de boală diareică. Copiii sub un an și gravidele au fost internați în secțiile speciale ale spitalelor județene. Toate unitățile sanitare au primit medicamente și echipament medico-sanitar pentru tratarea afecțiunilor ce pot să apară.

Cadrele medicale supraveghează populația sinistrată pentru a preîntîmpina apariția degeraturilor.

Poliția Sanitară a demarat actiunea de vaccinare împotriva febrei tifoide (antitifică) și antitetanică a sinistraților.

■ *Apele rîurilor din vestul țării au depășit cota de atenție cu 18-192 centimetri*

Apele rîurilor din vestul tării a depășit cota de atenție producînd inundații, a anunțat RA Apele Române. Într-un comunicat transmis de Serviciul de Exploatare Lucrări Hidrotehnice Arad se arată că precipitațiile sub formă de ploaie, care pe alocuri au avut caracter torențial, au depășit local 35 litri/mp în 24 h, fapt care a dus la inundații, după cum urmează:

- pe Mureș la Petriș, a fost depășită cota de pericol cu 65 cm;

- tot pe Mureș a fost depășită cota de atenție la Săvîrșin cu 65 cm

- pe Crișul Alb- la Ineu depășită cota de atenție cu 66 cm, la Chișineu Criș cu 66 cm, la Hălmagiu cu 18 cm;

- Pe Crișul Negru - la Zerin - depășită cota de atenție cu 192 cm;

- pe canalul Cermei - Tăut, la Beliu, depășită cota de atenție cu 64 cm;

- pe Valea Troaș la Săvîrșin-Troaș cu 52 cm.

În continuare vremea se menține umedă și cu precipitații, se mai arată în comunicat.

În nordul țării, inundațiile au provocat întreruperea traficului feroviar

Ploile abundente și topirea rapidă a zăpezii în mai multe zone din țară au produs creșteri ale nivelului apelor rîurilor peste cota de alarmă, avînd ca urmare afectarea căii ferate și conducînd la întreruperea și îngreunarea circulației pe unele porțiuni de linie.

Astfel, au fost închise următoarele linii:

- Poiana Ilvei-Măgura Ilvei - datorită ploilor abundente s-a produs inundarea stației Măgura Ilvei precum și a terasamentului căii ferate pe o porțiune de cca 300 m;

- Brad-Baia de Criș - s-a produs inundarea terasamentului căii ferate pe o portiune de cca 600 m;

- Vîrfurile-Hălmagiu - s-a produs inundarea terasamentului căii ferate pe cca 6 km;

- Statia Almaș - liniile II și III inundate;

- Vîrfurile Aciuța - s-a produs inundarea liniei ferate pe cca 1 km;

- Turda-Abrud - în zona st. Ocoliș linia se află pe cca 6 km sub apele rîului Arieș;

- Salva-Vișeu - pe cca 100 m s-a produs o alunecare de teren care a antrenat și terasamentul căii ferate. Trenul accelerat 437 din 27.12.1995 a fost oprit în linie curentă, nemaiputînd trece peste zona afectată. Între haltele Telciu și Romuli se face transbordarea călătorilor cu mijloace de transport auto.

- Baia Mare Sud-Baia Mare Nord - linie inundată;

Linii afectate:

- Sudrigiu-Petru Groza - restricție de 15 km/h datorită apelor rîului Crișul Negru;

- Statia Ioaniș - apă la nivelul platformei stației;

- Bărăbani-Zlatna - restricție de 15 km/h pe cca 200 m datorită acțiunii rîului Ampoi asupra terasamentului de cale ferată;

- Lunca Bradului-Deda Bistra. - restricție de 15 km/h pe cca 18 km datorită apelor scurse de pe versanții laterali ai traseului feroviar.

În aceste zone sînt mobilizate efective de salariați de la întreținerea căii ferate, precum și utilajele necesare pentru intervenție operativă în scopul redeschiderii circulatiei imediat ce nivelul apelor va permite acest lucru.

Echipe formate din specialiști ai direcției generale de infrastructură și ai institutului de proiectări căi ferate se deplasează pe teren în vederea stabilirii soluțiilor pentru redeschiderea și normalizarea circulatiei feroviare, cît și pentru evaluarea pagubelor produse.

Toate zonele afectate de aceste inundații sînt supravegheate permanent de către personalul de întreținere a căii ferate, astfel încît să poată fi luate urgent toate măsurile necesare în caz de necesitate.

Parlamentarii de Iași fac bilanțul anului 1995

"Cei care au puterea în mînă nu s-au angrenat să rezolve problemele Iașului"

■ ***afirmă deputatul PSM Fănică Dănilă***

- Cum ați caracteriza anul 1995 din punct de vedere politic?

- Pentru organizația județeană Iași, anul acesta a demonstrat că partidul s-a întărit destul de mult. Pe total avem peste 200.000 de membri de partid, iar organizația județeană Iasi a PSM, în acest an, s-a îmbogățit cu 80 de noi organizații de bază. Anul 1995 a fost, deci, un an benefic, cel puțin pentru organizația noastră.

- Pe scurt, ce ați făcut pentru județul Iași, în calitate de parlamentar?

- Pentru județul Iasi, în ceea ce a făcut grupul nostru parlamentar - pentru că, nu numai pentru Iași as putea spune, pentru că noi am avut mai multe proiecte de legi, care au fost introduse la Biroul Permanent al Camerei Deputaților, pînă la această dată nu s-a pus în discutie - deci, n-am putea spune că am realizat ceva din acest punct de vedere. Si m-as referi doar la două proiecte de legi, unul în legătură cu constructia unor apartamente sociale, cu deosebire pentru tineri, si celălalt care se referea la adaosul comercial. Noi propusesem ca la un număr de produse de strictă necesitate adaosul comercial să nu depășească 30%. Eu, personal, din discuțiile pe care le-am avut în teritoriu, ca deputat, am retinut o serie întreagă de probleme, am făcut și unele interpelări, am intervenit și în cadrul Camerei Deputaților. Eu, ca deputat din partea PSM, răspund și pentru județul Iasi și pentru Botoșani și Suceava. Problemele sînt grele si numeroase. Grupul nostru parlamentar fiind mic, ca număr, n-am putut să influentăm anumite probleme să fie rezolvate, solicitate de oamenii muncii. Personal, am retinut niste probleme deosebite si m-as referi doar la un singur exemplu, la două comune care îmi vin acuma în minte, că ele sînt mult mai multe, unde am avut o serie de sesizări și reclamații pe care le-am înaintat la Prefectură și la primării. Din păcate nu s-a rezolvat aproape nimic, oamenii fiind în continuare nemultumiți, în special de aplicarea Legii fondului funciar.

- S-a discutat foarte mult și se discută în continuare despre cel puțin trei mari proiecte de investiții în județul Iași. Mă refer la Zona Economică Liberă, la transformarea Aeroportului Iași în aeroport internațional și la construirea unei autostrăzi care să lege Moldova de Ardeal. Ce ați făcut dumneavoastră personal, pentru a influența în vreun fel deciziile la nivel central în acestă direcție?

- Pentru Zona Liberă, discutiile care au fost, atît grupul nostru parlamentar cît și alți colegi din arcul guvernamental, noi le-am ridicat, le-am sustinut. Din păcate nu PSM ar fi putut să le rezolve, deși am făcut parte din acest asa-zis arc guvernamental. Cei care au puterea în mînă, deocamdată, ei nu s-au angrenat și nu au insistat mai mult să rezolve această problemă care ar fi fost benefică pentru judetul nostru, mai ales pentru crearea unor noi locuri de muncă. Cunoscîndu-se că în zonele celelalte în care au fost aprobate nu s-a făcut prea mare lucru, eu zic că la noi, aici, s-ar fi putut face niste lucruri deosebite. În legătură cu aeroportul cunosc că pînă la această dată s-au achiziționat o serie întreagă de utilaje pentru dotarea aeroportului. Din păcate însă, atît pînă la această dată. Rămîne probabil pentru anul viitor. Am discutat la Prefectură, cu subprefectul Anghel, cu alți domni din Prefectură, dar se pare că deocamdată rămîne la acest stadiu - asigurarea utilajelor pentru baleiaj și pentru alte lucrări.

- Spuneați că partidul aflat la putere ar fi putut face mai mult. Ați avut vreo discuție în acest sens, de exemplu, cu domnul Solcanu, care este președintele PDSR la Iași? Ați încercat în vreun fel să-l determinați să facă mai mult?

- Eu cu domnul Solcanu am avut discutii, asa, tangentiale. Eu cu dînsul mă întîlnesc foarte des. Am avut si cu colegii mei din Cameră, care sînt tot din PDSR, cu domnul Roman, cu domnul doctor Ionescu. Însă, se pare că nu numai domnul Solcanu ar fi putut să rezolve problema. În comparatie, să zicem, cu Bacăul, de unde este secretarul general al guvernului, mult mai multe s-au rezolvat decît la Iasi, avînd în vedere răspunderea pe care o are un secretar general al guvernului.

- Personal, ce proiecte sau initiative aveți în vedere în 1996, în calitate de parlamentar de Iași?

- Eu am avut o initiativă personală, care este pe ordinea de zi a Camerei Deputaților. Urmează să mă tin de dînsa si o să văd dacă o să am sau nu succes. Se referă la îmbunătățirea salarizării bugetarilor.

- Veți mai candida pentru parlament, în alegerile din 1996?

- Nu pot să vă zic de pe acum. Sigur, că, aici, si colegii mei din Comitetul judetean de partid, ne vom consulta și vom vedea. **(Pavel LUCESCU)**

PDSR încă nu vrea un nou ministru al Comerțului

Delegația Permanentă a PDSR, întrunită miercuri, nu a luat nici o decizie în ceea ce privește succesorul lui ***Petru Crișan*** la conducerea Ministerului Comerțului. ***"Considerăm că acest minister poate funcționa foarte bine, o perioadă scurtă, acum de sărbători, și fără un ministru"***, a declarat ***Adrian Năstase.***

În aceeași ședință, s-a hotărît numirea contra-amiralului ***Cico Dumitrescu*** în funcția de secretar de stat în Ministerul de Interne, în fruntea Departamentului de Logistică a acestui minister.

După 1 ianuarie la recomandarea conducerii PDSR, guvernul va trebui să completeze și posturile vacante de secretari de stat la Ministerul Industriilor și Ministerul Muncii și Protecției Sociale.

Mai multi membri ai Delegatiei Permanente au declarat Agenției Mediafax că un posibil succesor al lui Petru Crișan ar putea fi ***Ioan Pîrgaru***, actual secretar de stat la Comert.

Petru Crișan a fost demis la recomandarea Delegației Permanente, săptămîna trecută, considerîndu-se că există o incompatibilitate între funcțiile pe care le deținea în unele consilii de administrație ale unor societăți comerciale și calitatea de ministru al Comerțului.

TESTER

GRUPUL DE SOCIETĂȚI TESTER

UREAZĂ

COLABORATORILOR ȘI CLIENȚILOR SĂI

UN AN NOU FERICIT

ȘI

MULTE SUCCESE

"LA MULȚI ANI !"

Alimentara SA

Cu prilejul sărbătorilor de iarnă
un gînd bun de sănătate,
belșug și bucurii,
colaboratorilor și salariaților.
'LA MULȚI ANI !'
1996

CETATEA SCUFUNDATĂ

Falimentul regimului Iliescu

Liviu ANTONESEI

La șase ani de la instalarea la putere, înfăptuită peste muntii de cadavre, de răniti si schiloditi, regimul Iliescu își dovedește falimentul total: politic, economic, moral și mental. Nu vorbesc despre guvernarea Văcăroiu pentru că dl. prim-ministru nu este altceva decît un pseudonim al locatarului de la Cotroceni care, la rîndul său, este pseudonimul celor mai reacționare forțe paleo și neonomenklaturiste din România. Productia pe stoc a sleit și mai mult resursele financiare, energetice și de materii prime ale țării. Programul de privatizare în masă a eșuat lamentabil, fiind necesară prelungirea cu încă trei luni a operațiunii de depunere a cupoanelor. Dacă s-ar fi respectat termenul legal - 31 decembrie a.c. - numai circa 5 % din posesorii de cupoane și-ar fi putut exercita dreptul stipulat de o lege prost întocmită și încă mai prost aplicată. În mod normal, în fata unui eșec de asemenea proportii, guvernul ar fi trebuit să aibă decența să demisioneze, cu d-nii Văcăroiu și Coșea în frunte. Dar guvernul nu va demisiona, pentru că dl. Iliescu va avea nevoie ceva mai tîrziu, cînd se vor apropia alegerile prezidențiale, de un țap ispășitor. În fond, dl. Văcăroiu este un "nevinovat", în sensul biblic al termenului, iar cel care l-a numit în această functie este însusi dl. Iliescu. Care nici d-sa nu va demisiona vreodată, pentru că este o "emanatie a Revolutiei", pe care noi, alegătorii, am avut naivitatea să-l - aproape - plebiscităm de două ori. Despre grava criză morală, despre explozia corupției și a ilegalităților nici nu cred că mai are rost să vorbim. Presa a obosit deja să mai inventarieze toate aceste abuzuri și grave încălcări chiar ale imperfectei legislatii post-decembriste.

Au trecut sase ani de la Revolutie si aproape nimic din ce-am sperat noi si din ceea ce promitea ***Declarația FSN*** nu s-a împlinit. Putem vorbi, putem scrie, deocamdată, dar în realitate posibilitatea de interventie a vointei cetătenilor pentru bunul mers al lucrurilor este aproape nulă. Cîinii latră, iar caravana puterii trece nepăsătoare pe lîngă durerile și nelinistile cetătenilor. Pentru a constata falimentul regimului Iliescu, nici nu e nevoie să semnalăm marile sale neîmpliniri în raport cu obiectivele mari asumate în declarația din decembrie 1989. Este suficient că ne amintim că "revoluționarul" de atunci, președintele de acum a promis două lucruri banale și elementare: "În tara aceasta, nimeni nu va mai suferi de frig si de foame". Vă amintiți? Cum stăm acum în această privință? Săptămîna trecută, nemaisuportînd frigul din apartamente, sute de bucureșteni au luat cu asalt centralele termice încercînd să-i linșeze pe fochisti. De fapt, nu fochistii sînt de vină - ei dau cetățenilor ceea ce primesc de la producătorii de agent termic. Nici măcar acestia nu sînt vinovati. Dacă mergem pe lant, constatăm că de vină este politica iresponsabilă a guvernanților noștri. Iar promisiunea privind căldura din locuințele noastre a fost făcută, acum șase ani, de dl. Iliescu "cu gurița sa"! Cum stăm cu aceeași căldură la Iasi, iarăși n-are rost să amintesc pentru că stăm, mai toti, în splendidele blocuri încălzite mai mult cu discursuri prezidențiale decît cu agent care se transformă tot mai mult din "termic" în "secret"! Însă incapacitatea cronică a guvernanților noștri de a ne asigura măcar un minim decent de viață a fost dovedită zilele trecute, în momentul în care n-au putut fi plătite salariile a sute de mii de bugetari, îndeosebi a celor din învățămînt și alte sectoare "neproductive". Nu este vorba de prime, nu este vorba de cel de-al treisprezecelea salariu, este vorba despre salariile pentru o muncă deja depusă. Nici măcar comunistii nu aveau tupeul să lase oamenii fără bani înaintea Crăciunului. Regimul Iliescu are acest tupeu. După o viață chinuită de peste an, bugetarii nu au bani nici măcar pentru un pom de Crăciun si unele mici cadouri pentru copiii lor. Nu vor avea nici măcar bani să poată pune o bucată de carne pe masă. O probă mai elocventă a incapacitătii de conducere a acestui regim este greu de găsit. Si o probă a dispretului fată de cei condusi, de altfel. Nu le-as dori d-lor Iliescu, Văcăroiu, Georgescu, Maior *et tutti quantti* să dea ochii zilele acestea cu învătătorii, profesorii și ceilalti salariati din majoritatea sectoarelor bugetare. Nu le-as dori nici măcar să audă cam ce urări le fac politistii, rămasi si ei fără bani de sărbători! Le-as dori, în schimb, să aibă suficientă minte pentru a se retrage din niste demnităti pe care nu le pot onora înainte ca bietul român să-și amintească de soarta pe care a avut-o Ceausescu și sinistra sa consoartă. Dacă la sase ani de la Revolutie, acesta este Crăciunul pe care ni l-au oferit bravii nostri guvernanti, atunci chiar că nu mai este nimic de spus. ■

P.S. Din respect pentru sărbătorile de Crăciun si Anul Nou, amîn răspunsul pe care i-l datorez d-lui Cassian Maria Spiridon pînă la începutul anului viitor. Dar răspunsul va sosi!

CAFEAUA DE DIMINEAȚĂ

Acum 60 de ani, o întîlnire cu Constantin Meissner - ultimul junimist

Aurel LEON

Un birou abia ghicit în penumbra hotărîtă de urișnicul grelelor perdele-draperii. Clipesc des pentru a mă obisnui și încep a distinge cotoare de cărți în palisadele pereților. Fotoliul din fața biroului geme discret primindu-mi greutatea. Cred că slujnica s-a înșelat, șoptindu-mi cînd m-a introdus:

- Vă asteaptă.

Nu mă așteaptă decît un fel de candelabru merovingian neclintit în tavanul care nu se vede, și cărți neatinse, cred, de veacuri. Totul e patinat de vreme, dormitiv, încremenit. Doarme o liniște cum numai în Fundacul Buzdugan poate exista, strada lui Ibrăileanu, Teodoreanu, Meissner și Borcea, în care birjarul ce s-ar aventura ar trebui să încalțe bidiviul cu cipici.

Const. Meissner, ultimul nostru junimist, a fost sărbătorit în aula Universității pentru 80 de ani de viață. S-au ținut discursuri, i s-au evidențiat meritele ca profesor, director, parcă și ministru. Niște merite pe care bătrînul le-a și uitat. În schimb, le ține minte perfect Elena Meissner, sotia sa și marea luptătoare feministă. Pe cît de combativă e doamna sa, o adevărată sufragetă, pe atît de "pacifist" e dînsul, așa cum bine l-a caracterizat la sărbătorire C.C. Arion:

"De cînd îl cunosc pe Meissner nu l-am văzut niciodată prea tare mîniat, deși l-am văzut uneori prea adînc mîhnit. Cred că el nu și-a pierdut vreodată cumpătul".

Sau scriitorul I. A. Bassarabescu:

"Dacă am o părere de rău din timpul cît am fost la ministerul Instructiunii, colaborator al Domnului Meissner, e că nu i-am dat prilejul să mă dojenească mai des. E o adevărată fericire să te certe D. Meissner".

Numai că sărbătoritul a depănat și o serie de amintiri, legate, mai ales de "Junimea". Pentru acele amintiri mi-am făcut drum spre casa din Buzdugan și aștept, cu cerul gurii uscat de o arșită ce vine cît din lucruri, cît din nerăbdarea mea de a asculta întîmplări cu ei. Bineînțeles, ei nu pot fi decît Eminescu, Creangă, Maiorescu, Caragiale... mai ales Eminescu.

Dar s-a mișcat ceva. Fotoliul întors spre geamul care dă în grădină nu e gol. Acum îi aud respiratia cam hîrîită de fumător înrăit. Îmi dau seama că în cameră miroase și a trabuc. Cînd s-a mișcat, și-a reaprins probabil chiștocul de foi stins. O vînă albăstruie de fum tremură sfioasă, făcîndu-și loc prin aerul dens.

Înteleg: e deschizătoarea potecii care urcă pe muntele amintirilor.

Constantin Meissner

Dumneata esti tinerel de tot, nu l-ai apucat pe profesorul Paul, cel cu "Florică ceterașul" de la "Viața românească". Era profesor la Liceul militar. De la dînsul dețin următoarea întîmplare pe care ți-o spun fără floricele ziaristice. Acelea te privesc pe dumneata: Un anume Dumitru Diudiu, care a fost apoi și dirijor al corului mitropolitan din Iași, pe cînd era simplu corist a fost remarcat de Creangă pentru vocea lui frumoasă. Într-o seară, Creangă și Eminescu au venit la el acasă și l-au luat la "Bolta rece", unde l-au rugat să le cînte. Noaptea tîrziu, au ajuns în trei la bojdeucă. Acolo, la un pahar de vin, le-a cîntat o doină veche, care i-a plăcut nespus lui Eminescu. Poetul îl asculta rezemat de ușorul ușii, cu ochii închiși. I se prelingeau lacrimi pe obraz. De atunci, l-au luat de mai multe ori în Țicău și de fiecare dată Eminescu îl ruga să-i cînte doina. O asculta în reculegere, cu gîndul dus departe.

Îl stii pe moș Ghiță Bălănescu, cel care trece gîrbov pe străzi cu scripca subsuoară? El mi-a povestit: "Într-o seară i-am găsit pe domnii Eminescu și Creangă la cîrciuma pe care o ținea unul Boian în Țicăul de jos, colț cu străduța Prăpastiei. Era o cîrciumă de mîna a treia. Ei ședeau în grădinița din spatele dughenei, sub un salcîm, cu un castron de fasole dulci în fată și un cofăel de vin alături. M-au poftit bucuroși și pe mine. Nu după mult, veni într-un suflet un bătrînel care servea drept curier la "Junimea" și, fericit că a dat peste dînșii, îi rugă să poftească la societate.

- Vă așteaptă toti, a zis el.

- Să aștepte, glăsui domnul Eminescu, nu vor pierde nimic. Stai colea, moșnege și răcorește-te cu un pahar. Apoi, mai tîrziu, zise pe gînduri: ce frumos sună tălăngile vacilor!

Și n-au vrut să se despartă de fasolea și de vinul lui Boian, nici de tălăngile vacilor care coborau Șorogarii către casă. Le-am cîntat pînă după miezul nopții".

Ultima mea imagine a lui? Cred că de la conferința pe care a ținut-o în aula Universității, despre "Influența austriacă asupra culturii românești".

Eminescu a apărut sfios, într-o redingotă cam ponosită și cu pălărie tare. În mîna dreaptă ținea un cartonaș, pe care am observat că avea însemnări. A aruncat doar o privire furișată spre publicul care umplea sala, dornic să-l cunoască, și a început a vorbi cu voce slabă, nesigură, dar care a crescut gradat. În general, a vorbit curgător, fără hiatusuri de memorie. Aplauzele de pe parcurs i-au dat curaj. De la un timp, a început să dea semne de oboseală. Își scoase ceasornicul din buzunar, îl cercetă și îl puse apoi pe masă, lîngă pălărie. Din acea clipă, a vorbit cu ochii fixați în cadranul ceasului. Avea aerul că îl enervează scurgerea prea leneșă a timpului. Cînd a terminat conferința, aplauze, cerc de amici, felicitări. El stătea tăcut, parcă jenat, cu același zîmbet melancolic. Abia seara, cînd a fost sărbătorit la Bolta Rece s-a mai înseninat.

Privirea i se diluează în lacrimile octogenatului, mustata scurtă înroșită de nicotină zîmbește către undeva. Mîna tremurîndă îmi întinde o scrisoare primită de la Nicolae Iorga cu ocazia sărbătoririi. Transcriu o frază:

"Cine lucrează practic pentru buna pregătire a învătătorilor, pentru libertatea prin cultură a țărănimii noastre face mai mult decît zece democrati teoreticieni la un loc".

Din obrazul pergamentos cu pete ruginii, privirea i-a plecat din nou peste frunzișul grădinii. Mă bucur că mi-a uitat prezenta, lăsîndu-mă cu scrisoarea lui Iorga la îndemînă. Îmi închipui că ea caută chipul cel chemat de mine: fie academic conferențiar, așa cum îl visa Maiorescu, fie ascultînd doina rezemat în dulce euforie de usorul bojdeucii din Țicău.

Îmi închipui și de aceea îmi place să stau lîngă acest bunic și să-i respect tăcerea. Ne aflam în decembrie 1934... ■

CRONICA ORTODOXĂ

Cartea de teologie în 1995

Dan CIACHIR

Marele număr de titluri din domeniul teologiei, tipărite în anul acesta care stă să se încheie, ne arată încă o dată că receptivitatea publicului românesc fată de "cuvîntul despre Dumnezeu" nu a fost o simplă reactie psihologică la un ***fruct oprit*** cu strășnicie în anii dictaturii. Cartea e tot mai scumpă, bănește vorbind, în România. Și totuși ea este căutată; nu numai cartea de teologie. Însă în acest domeniu deja s-a editat mult și variat. Iar în ultimul an s-au făcut simțite sistematizarea, planul de lungă bătaie și chiar o specializare, o profilare. Nu e întîmplător faptul că Fericitul Augustin a fost anul acesta tipărit de două-trei edituri. Dacă Editura Patriarhiei a ajuns să reimprime ***Confesiunile***, în "Colecția părinți și scriitori bisericești", Editura Institutului European l-a abordat pe marele convertit dintr-un unghi mai degrabă filosofic și intelectual. Din aceeași perspectivă s-a apropiat Institutul European, anul trecut, de Origen, și tot acolo a văzut lumina tiparului eseul de filosofie creștină a lui Unamuno, ***Sentimentul tragic al existenței***. Concomitent, "Humanitas", care și ea îl publicase pe Augustin, a imprimat o nouă ediție din Nae Ionescu, a cărui gîndire filosofică este expresia unei mărturisiri de credință ortodoxă intelectualizată. O altă editură laică, "Paideia", a pus la dispoziția cititorilor lucrarea lui Toma d' Aquino, ***Despre ființă și esență***.

Și între cele două războaie, intelectualitatea noastră s-a interesat de mistica și de teologia din aria apuseană a creștinismului, de expresie latină, și fenomenul se repetă azi. Acești sfinți și scriitori bisericești sînt mai aproape de formația și plămada omului care și-a tocit coatele pe băncile școlii. Ei, prin prestigiul dobîndit de secole în cercurile intelectuale apusene, reprezintă ideea de cultură, simbolizează mai mult meditația decît rugăciunea. Iar individualismul lor mistic e mai aproape de inima omului contemporan. Teologie intelectualizată, așadar. Sau mistică plină de lirism, ca în cazurile celebre ale Sf. Teresa d' Avilla și Sf. Ioan al Crucii, recent tipăriți și ei, tot de edituri laice. Am putea spune că după valul de teologi ortodocși ruși din exil, penetrati în țară încă înainte de prăbușirea comunismului, prin traduceri în franceză și în engleză, urmează acest val de teologie "apuseană". I-am putea spune chiar "europeană", cu un cuvînt atît de des întrebuințat azi.

Editura "Anastasia", care a publicat cea dintîi, anii trecuti, teologia ortodoxă constituită în Vestul Europei și chiar în Statele Unite, rămîne cea mai consecventă pe linia Ortodoxiei. E suficient să amintim ***Patericul athonit*** și alte volume asemănătoare datorate Părinților deșertului, patristicii și neopatristicii răsăritene, cărti care au căutare chiar și în mediile monahale. Anul acesta, Editura "Anastasia" a mai făcut un demers recuperator: a început să pună la îndemîna publicului paginile unor teologi români interbelici. De pildă, cartea ***Iconoclaști și apostați contemporani***, semnată de Ioan G. Savin, care a cunoscut din plin calvarul închisorilor românesti comuniste. Sau meditatiile filosofului Ernest Bernea: ***Îndemn la simplitate***. În altă ordine de idei, tot "Anastasia" a imprimat un remarcabil album-memento intitulat ***Bisericile osîndite de Ceaușescu***.

Dar teologii români interbelici sînt recuperati concomitent, în 1995, și de alte case de editură. Episcopia Aradului s-a oprit asupra lucrării lui Ilarion V. Felea: ***Religia Culturii***, și el profesor de teologie-martir, mort în închisorile comuniste, iar în vreme ce Patriarhia are în lucru cartea marelui istoric bisericesc Teodor M. Popescu, intitulată ***Istoria creștinismului ca istorie a culturii***, editura bucureșteană "Credința noastră" editează o antologie din studiile aceluiași strălucit autor și el trecut prin gulagul roșu. Să ne oprim puțin asupra acestei ultime apariții. Și să spunem mai întîi că învățămîntul teologic românesc a avut, în perioada interbelică, doi mari istorici, ambii purtînd numele de Popescu. Preotul Niculae M. Popescu, membru al Academiei Române, epurat de comunisti în 1948, a ilustrat catedra de istorie bisericească natională. Profesorul teolog Teodor M. Popescu a predat istoria bisericească universală. A fost un adevărat erudit și a lăsat o operă de mare profunzime. Unele studii ale sale, îndeosebi cele de bizantinologie, sînt marcate de un suflu epic asemănător cu acela al lui Iorga.

Antologia ***Biserica mărturisitoare***, editată de părintele Ilie Georgescu, fost consilier cultural patriarhal, și prefatată de Arhiepiscopul Bartolomeu al Clujului, constituie un început de restituire a unei opere și de readucere în actualitate a unei mari personalități teologale. Însă numai un început. Pentru că studiile intitulate ***Vitalitatea Bisericii Ortodoxe***, respectiv ***Enciclica patriarhilor ortodocși de la 1848***, acesta din urmă publicat și el prescurtat, piesele de rezistență ale volumului sînt numai esantioane, în raport cu o operă în care eruditia se cumpănește cu fresce de proză istorică. Asa cum se întîmplă în studiile sale despre Sinodul de la Calcedon și căderea Constantinopolului.

Oricum, redescoperirea teologiei românești interbelice constituie o trăsătură a anului editorial 1995. Și tot în decursul lui s-a produs un eveniment demn de menționat: a apărut la Benzinger Verlag, în traducerea lui Hermann Pitters, al treilea volum din ***Teologia dogmatică ortodoxă*** a părintelui Dumitru Stăniloae. Ea este prima dogmatică ortodoxă ***completă*** publicată în limba germană. ■

UNGHIUL DE TRAGERE

Omul și cuponul

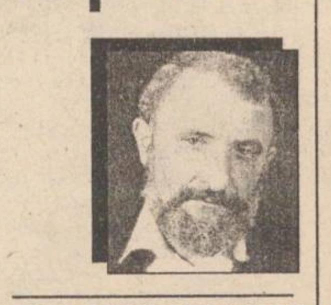

Val CONDURACHE

O declaratie recentă a d-lui Coșea, pe care am auzit-o cu urechile mele pe un post de radio independent, spune multe despre stadiul reformei în România: guvernul poate fi acuzat de orice, chiar și de incompetentă, dar numai de lipsă de vointă politică nu poate fi acuzat. Dacă un membru marcant al guvernului (și al PDSR, principalul partid de guvernămînt) e dispus să-și recunoască incompetenta (nu și lipsa de vointă politică -), atunci guvernul în cauză pentru ce se mai chinuie să-și ducă la capăt mandatul? După mine, era mai puțin rușinos ca guvernul să admită că orientarea politică dominantă l-a călăuzit spre jumătăți de măsură, că spiritul de echitate care definește partidul l-a făcut să ezite în fața unor decizii mai puțin sau deloc populare. În sfîrșit, că - aflat în corzi încă de la acordarea mandatului - guvernul (și prin el partidul) s-a încăpățînat să demonstreze că poate rezista tuturor motiunilor de cenzură. A făcut-o, dar cu pretul unor ani buni din viata noastră. Nici una din promisiunile guvernanților nu a fost respectată. Cele "un milion" de locuri de muncă n-au fost create prin vointa guvernului, nici prin strădaniile partidului (PDSR). Ele s-au creat firesc, potrivit cerintelor pieții, pe care guvernarea lui Văcăroiu nu le-a ajutat în nici un fel. Stabilitatea monedei natiomale a fost un mit, gata să se prăbusească fatal, dacă nu ar fi fost interventia, comandată a Băncii Nationale. Cît privește privatizarea, ea nu a mai făcut nici un pas înainte de la guvernarea lui Stolojan si pînă acum. Leul n-a devenit convertibil, marile combinate nu s-au restructurat, inflatia crește, iar sărăcia a ajuns la ultimul prag. Ce ne mai asteaptă de aici înainte? Guvernarea lui Văcăroiu seamănă atît de mult cu guvernarea lui Dăscălescu, un pion în mîna președintelui, încît nici o măsură care va fi dată de aici înainte nu mă mai miră. Trăim într-o tară condusă autoritar de un guvern bicisnic. Evolutia lucrurilor a scăpat de sub control, iar în loc să ajungă la înțelepciunea de pe urmă, guvernul exaltă triumfalist, exact ca pe vremea lui Ceausescu, cresterea productiei.

PNL a propus opozitiei o motiune de cenzură, care ar fi avut toate sansele să fie sprijinită de PRM și PSM. Sustinut doar de PUNR, PDSR ar fi clacat, cu siguranță. Mașina de vot din Parlament s-a spart, s-a "gripat". Însă, îmi pun întrebarea, cui i-ar fi folosit o moțiune de cenzură în momentul acesta? Doar PDSR, care a si început, în disperare de cauză, campania de eradicare a corupției, aruncînd peste bord cîțiva oameni de paie, ca să-și argumenteze onestitatea. Căderea guvernului nu ar sluji în nici un fel opozitiei. Organizarea alegerilor anticipate ar dura atît de mult, încît ele ar ajunge să fie organizate cam la aceeași dată cînd ar urma să aibă loc, de drept, alegerile legislative. În plus, guvernanții ar avea posibilitatea, nesperată, să se delimiteze de cei care au guvernat și de cîtiva corupti. În prag de alegeri, PDSR se arată dispus să recurgă la orice mijloace pentru a-și spăla imaginea, atît de murdărită de oficiile "sponsorilor". Lăsati de capul lor la guvernare pînă în 1996, PDSR-iștii se vor regrupa, vor organiza alegerile, pînă la un punct, după bunul plac, dar nu vor mai putea arunca vina guvernării nici pe opoziție, nici pe foștii aliati, acum desprinși cu motivatie politică, nici pe un alt guvern provizoriu. Cei patru ani de catastrofă vor reveni tuturor celor care ne-au guvernat si de păcatul acesta nu vor scăpa nici PUNR, nici PRM, nici PSM. PNȚ-CD a gresit, să zicem, în 1992, cînd a lăsat toate prefecturile pe mîna PDSR, care-a făcut și a dres după bunul plac, ca pe vremea partidului unic. Acum, însă, lucrurile stau altfel. Guvernul chiar trebuie să-și încheie mandatul și să dea socoteală cu prilejul alegerilor parlamentare. Va fi mult mai greu atunci să explici unei țări că n-ai avut timp să-ti pui în aplicare programul, ori că te-a incomodat un partener de guvernare în formularea lui.

Dacă neîncrederea în cupoane atinge pragul de 85%, faptul acesta nu se datorează "factorilor destabilizatori", ci guvernului, care a plecat cu o minciună mare cît secolul la această guvernare hibridă.

Punctele volante, pe care prefecturile le vor înființa pentru a convinge oamenii să subscrie cupoanele, vor mai atrage douăzeci de procente de "investitori". Dar nu se va ajunge, pînă la 31 martie 1996, la încheierea, nici măcar pe jumătate, a programului accelerat de privatizare. Gogorița a excitat sărăcimea din România doar cîteva zile. Românul s-a și văzut cu milionul în buzunar, pînă ce a înteles că milionul e doar pe hîrtie. Încrezătorii care și-au depus cuponul asteaptă, în schimbul lui, cîteva zeci de mii de lei. Dacă n-ar fi atît de săraci, l-ar arunca pe fereastră. Privatizarea nici măcar nu va începe sub guvernul lui Văcăroiu. Dacă nu ne vom dezmetici, vom avea parte, alti patru ani, de alte forme de accelerare a privatizării, la fel de eficiente. Iar în loc să vedem ceea ce se vede cu ochiul liber, adică falimentul unei politici de guvernare de patru ani, noi ne ocupăm de utopiile cuprinse în "contractul cu România", care nu este scutit, nici el, de naivităti. Pînă să aplice "contractul", opoziția se află în opozitie, iar puterea se cramponează în exemple periferice de coruptie, și în programe și mai utopice de guvernare. ■

VIAȚĂ DE TELEMAN

Alt an mediocru trecu...

Bogdan ULMU

Ceaiul de la ora 5 ne-a prezentat cîteva costume... aluzive; nu au fost rele ■ L-am reținut pe cel de parlamentar (cu o pernă pe umăr, pentru somnul lin al sinecuriștilor) ■ Băhăian a fost prins pe un aeroport maghiar; așteptăm să ni-l trimită, spre liniștirea unei părți a fraierilor ■ Da' să nu pățim precum cu Drăghici: că și ăla a fost găsit în Ungaria și n-a mai ajuns viu la procesul comunismului ■ D'aia nici nu s-a judecat procesul... ■ Petru Crișan și-a prezentat demisia, deoarece s-a constatat că nu avea voie să fie ministru ■ Merçi! După ce omul și-a dat singur aprobările care-i trebuiau, acu' ce-i mai pasă de fonctie?! ■ Eu am mai propus o dată, în serios, ca fiecare cetățean valid și alfabetizat al țării să treacă, cîte-o oră măcar, prin fotoliul ministerial: în scurtă vreme și alți concetățeni ai noștri își vor rezolva problemele ■ Singura soluție de redresare certă a României este transformarea ei într-o țară de foști, prezenti sau viitori miniștri. Am zis! ■ Pe 22 seara s-au reîntîlnit, tot în platoul de-atunci, cei care, în '89, au dat Proclamatia către țară. S-a încercat elucidarea miscării ■ Nu s-a reușit. Sînt pe lume și enigme care nu se lasă lămurite, ce vreți... ■ Noi, răbdare oricum mai avem; dacă ar fi și bunăvointă... ■ Doamne, cineva trebui că-i iubește tare pe balaoacheși, din moment ce, în fiecare vineri, pe TV 2, cîntă tuciuriii de mama focului, îmbrăcați în lamèuri! ■ Un week-end fără kitsch n-ar avea níci un haz; și-apoi, cui nu-i place n-are decît să mute pe alt canal ■ Pe ***Europa Nova*** am văzut niște păcăleli ale teleaștilor francezi. Oameni serioși, chiar inteligenți erau "trași în piept" pueril! ■ Ce bine-i să știi că și alții sînt ușor de păcălit! ■ Invazie de Moși Crăciuni, pe toate posturile! Am văzut roșu în fata ochilor, o bună bucată de Crăciun... ■ Dar ăsta e un roșu, oricum, suportabil ■ Măgureanu declara, pe ***Antena 1***, că e clar totul via-à-vis de decembrie '89; dar că Parlamentul ține lucrarea pe loc ■ Dacă reportera ar fi mers în dealul Mitropoliei, ar fi constatat, firește, că acolo i s-ar fi spus invers. Ia-ți-o ție, dă-mi-o mie, un joc al minciunii și-al perfidiei care te și scîrbește, căci, să nu uităm, au murit niste oameni anapoda... ■ Președintele țării a declarat că va sărbători Revelionul în familie, acasă. Te cred, un tacîm la restaurant a ajuns 150.000 lei... ■ Iar omu' strînge banii, pentru că mai mult de-un mandat nu mai apucă, și din anul 2000 nu o va mai duce chiar așa de bine... ■ Fata lui Kennedy și-a Marilynei Monroe a studiat (deci a trăit o vreme) în România! Iată o constatare care ne umple inima de mîndrie natională! ■ Sau o fi fost spioancă? Mai știi? ■ De fapt, ce-ar fi de mirare: și băiatul lui Cească a studiat în Anglia (ca răsplată că a comis o crimă în România)! ■ Lume bună ■ Vorba lui Gigi Dinică: sîntem o tară de cumnați ■ Frumos din partea președintelui că l-a felicitat pe Ioan Alexandru, cu ocazia zilei de nastere; pe bune! ■ În Anglia a fost organizată o nouă ediție a concursului mincinoșilor. Conditie ***sine qua non***: să fie spuse ***cu farmec***! ■ Aici nu pot concura ai nostri, fiindcă ei le spun cu un acut și vizibil sentiment al vinovăției... ■ Păcat! ■ O reclamă stupidă (ca mai toate reclamele) la ciocolată Lacta, spune: "Mai multe arahide - o plăcere mai mare!" ■ E ca și cum ai pretinde că una grasă oferă voluptăți mai multe decît una slăbănoagă... ■ Dincolo de asta, ciocolata s-ar putea să fie chiar bună... Fane Iordache, ce mai, cîntă foarte frumos! De Crăciun a făcut un alt tandem, cu Elena Cîrstea - excelentă și ca actriță de film, în acest clip ■ Păcat că acest băiat minunat s-a apucat prea tîrziu de femei și de politică: era firesc să dea greș, în ambele... ■ Iar într-un interviu luat de Mitroi, exact de ziua lor, Fane n-a pierdut ocazia să-l laude iar pe Dinu Săraru ■ Că Săraru a fost director de teatru bun - e o axiomă; dar, dragă Fane, cum poți să te lauzi cu prietenia lui?! Zău, acu' nu e momentul (chiar dacă vreți să-l aduceți înapoi la cîrma teatrului) ■ TVR1 a crescut în ochii noștri: ni l-a arătat pe Rege, de Crăciun, în mijlocul comunității românești din Elveția - culmea, într-o biserică din Maramureș, transportată și montată acolo ■ Bietul suveran, poate spune și el, amar, că a făcut Crăciunul printre români... Papei i s-a făcut rău exact cînd sustinea slujba "urbi & orbi"; cu oarecare umor, a declarat: "Și un Papă are dreptul să se-mbolnăvească"... ■ Ei cu Papa, noi cu papa; fiecare cu problemele specifice... ■ Oricum, Tatu plesnește de sănătate ■ Eu nu mă simt prea bine... ■ Apropos: cum să nu-mi fie rău, dacă pe 26 seara ni l-au dat pe Mincu pe post?! Ăsta ne-a hrănit rational destul; măcar de Crăciun să-l mai dosească, să ne tihnească piftia și curcanul... ■ Trimiteți-l în Biafra, să vadă acolo păpică d'aia care-i provoacă delicii! Și poate-l mușcă naibii un scorpion și scăpăm de figura lui rebarbativă! ■ Ptiu, spurcatul! ■ Un sondaj IRSOP mi-a confirmat bănuielile: sîntem o natie de ***fraieri... LUCIZI***! ■ Drept care: 55% din români au spus că '95 a fost un an mediocru; 34% sustin că și '96 va fi toj; 57% cred că tot PDSR va cîștiga alegerile; 67% recunosc că tot nea Nelu va fi președinte ■ Așa se pare; o singură consolare: ***doar 9%*** vor să mai fim comuniști! ■ Cu o veste bună, n-am de lucru și intru-n noul an, plin de sperante, cum îi șade bine românului ■ A, era să uit: LA MULȚI ANI!, măi dragi cititori ai mei!...

INSTITUTUL EUROPEAN PENTRU COOPERARE CULTURAL ȘTIINȚIFICĂ IAȘI

str. Cronicar Mustea nr. 17
6600, Iași
tel. 032/127311
fax. 032/ 230197

Institutul European Iași dispune de o tipografie modernă cu posibilitate de tipar clasic și offset și de o dotare cu tehnică de calcul specifică activităților de editare, grafică și reclamă computerizate.

Serviciile oferite de Institutul European Iași prin departamentele de profil sînt:

- **grafică publicitară**
- **imprimare tipografică (formulare tipizate, etichete pentru ambalaje individuale și colective în 1-6 culori, autocolante, prospecte, pliante și mape publicitare, cataloage de produse, calendare, broșuri, cărți, ecusoane și alte tipărituri plastificate pînă la format A3, etc).**

Studentule românesc şi căminist ...

...VREI SĂ CÎŞTIGI O BURSĂ MUNCIND FĂRĂ SĂ TRANSPIRI ?

Hai şi vinde **BOMBA de CAUCIUC** la colegii matali.

Relaţii la sediul redacţiei Monitorul, Smîrdan 5, cam. 6, între orele 16-20.00

CETĂŢENI !

în curînd va apărea

Flacăra Iaşului

ziar judeţean de informaţii, note şi comentarii

Flacăra Iaşului

ziarul care stă de vorbă cu oamenii !

TV EUROPA NOVA

canal 54

Joi, 28 decembrie 1995, ora 17:40

AGORA

Familia regală a României

film documentar

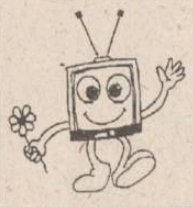

Redactor: Lucian Dîrdală

Bărbatule elegant,

cucereşte inimile tuturor femeilor frumoase care te vor înconjura în noaptea de Revelion, folosindu-te de vraja produselor cosmetice pe care ţi le oferă

Class

gama BOSS: HUGO, BOSS ELEMENTS, BOSS SPIRIT, BOSS NO. 1, BOSS SPORT

gama BIAGIOTTI UOMO

gama VENEZIA UOMO

gama ROMA UOMO

Program: zilnic 10⁰⁰-21⁰⁰

Gavril Muzicescu 6, tel/fax: 032-270499, 214201

PENTRU BĂRBAŢI ELEGANŢI

CARNETUL ZILEI

VREMEA

-8° – 0° C

Vremea va fi închisă, cu cerul noros la acoperit. Temporar, în prima parte a intervalului se vor se semnala precipitaţii sub formă de ninsoare. Vîntul va sufla slab la moderat, cu intensificări locale de 50-60 km/h, din sector nordic, viscolind sau spulberînd zăpada. Temperatura aerului va înregistra valori minime cuprinse între -8 ° şi -4 ° C, iar maxime între -3 ° şi 0 ° C. **(Eugen Mihai PANIANOPOL - Centrul de Prevedere a Vremii Bacău)**

CALENDARUL CREŞTIN-ORTODOX

✝ Sf. 20.000 mc. din Nicomidia

FARMACII DE GARDĂ

Farmacia nr. 2, Piaţa Unirii (tel. 116029)

SPITALE DE GARDĂ

Spitalul "Parhon" (tel. 140337):

Clinica a IV-a Medicală,

Clinica a II-a Chirurgie,

Clinica a II-a Obstetrică.

PRO TV

7.00 Ora 7, bună dimineata! - o emisiune cu Florin Călinescu: Stiri, informaţii utile, meteo, sport, concursul emisiunii, horoscop, muzică, reportaje, revista presei ■ 8.30 Film serial: "Capcana timpului" (r. ep. 18) ■ 9.15 Sport la minut - ştiri sportive ■ 9.30 Film serial: "Paradise Beach" (r. ep. 18) ■ **10.00 Film artistic: "Iluzii destrămate"** ■ 12.00 Box profesionist ■ **12.30 Fotbal: Il Calcio Top Gol** ■ 12.50 Doar o vorbă să-ţi mai spun... Realizator George Pruteanu (r) ■ 12.55 Stiri ProTv ■ 13.00 Film serial: "Oameni în toată firea" (r. ep. 16) ■ 13.30 Film serial: "Robocop" (r. ep. 3) ■ 14.30 Poveşti adevărate ■ **15.00 Fotbal american** ■ 16.00 Fotbal: Made in England ■ 16.30 Film serial: "Paradise Beach" - ep. 19 ■ 17.00 Film serial: "M.A.S.H." (r. ep. 15) ■ 17.30 Film serial: "Capcana timpului" - ep. 19 ■ 18.15 Sport magazin - retrospectiva anului 1995 ■ 18.45 - Sport la minut - ştiri sportive ■ **19.00 Film serial: "Oameni în toată firea"** - ep. 17 ■ 19.30 Stiri ProTv ■ 19.55 Doar o vorbă să-ţi mai spun... Realizator George Pruteanu ■ **20.00 - Film artistic: "Nebunia zeilor II"** ■ 21.55 Stiri ProTv ■ 22.00 Film serial: "M.A.S.H." - ep. 16 ■ 22.30 Film serial: "Cracker" - ep. 4 ■ **23.30 Talk show: Rătăciţi în tranziţie** ■ 0.00 Stiri ProTv ■ 0.05 Sport la minut - ştiri sportive.

TELEVIZIUNEA NAŢIONALĂ

7,00 TVM. Telematinal ■ 8.30 La prima oră ■ **9,20 Film serial (r). Santa Barbara** (SUA). Ep. 301 ■ 10,05 Ecran de vacanţă. Trei zile pentru a cîştiga (coproducţie, 1993) ■ **11,05 Film serial (r). Iubiri amăgitoare**. Ep. 77 şi 78 ■ 12,40 Desene animate. Noi povestiri din oraşul cu palmieri (Japonia) ■ **13,10 1001 audiţii**. Luciano Pavarotti şi prietenii săi (II) ■ 14,00 Actualităţi ■ 14,10 TVR Iaşi. Est Meridian ■ 15,05 TVR Cluj-Napoca ■ 16,00 Actualităţi ■ 16,10 Tradiţii. Între Crăciun şi Bobotează o mare trecere - Zilele cosmogonice ■ 16,40 La orizont economia de piaţă ■ 17,40 Cuvinte potrivite. Limba vechilor cazanii... ■ 18,05 Desene animate. Grand Prix (Franţa) ■ 18.30 Avanpremieră ■ 18,40 Milenium. Secolul XX - dimensiunile crizei globale (I). Participă: Michel R. Gaillard - politolog; Adrian Gheorghe - expert al Agenţiei Internaţionale pentru Energia Atomică; Ioan Mircea Paşcu - secretar de stat; Bertrand Schneider - secretar general al Clubului de la Roma; Orio Giarini - lector la Institutul de Studii Europene din Geneva ■ **19,30 Film serial pentru tineret. Fata şi băieţii** (Franţa, 1993). Ep. 137 ■ 20.00 Actualităţi. Buletin meteo. Telesport ■ 20,45 Publicitate ■ **20,50 Film serial. Valea păpuşilor**. Ep. 31 ■ 21,35 153.014 KM. Emisiune realizată de Direcţia Poliţiei Rutiere din Inspectoratul General al Poliţiei ■ 21,50 Studioul economic ■ 22,30 Datini şi obiceiuri de iarnă ■ 22,50 Simpozion. Ediţiè specială consacrată unui secol de cinema ■ 23.40 Actualităţi ■ **0,00 Seriale de neuitat. Poldarck** (Anglia, 1975). Ep. 19

7,00 La prima oră. ■ 9,20 Muzica pentru toţi. Integrala capodoperelor. Episodul CCLXVI ■ **10,05 Documentare CFI**. Televiziunile franceză şi americană împotriva teroriştilor; Cîinii Terra-Nova, prietenii oamenilor ■ 11.30 Desene animate. Apărătorii Pămîntului ■ 12,00 Varietăţi internaţionale ■ 12,45 Curcubeu. Sărbătoare pe Champs-Elysées; Specialităţi culinare: pateul de gîscă; Stridiile; Pregătiri pentru Revelion; Restaurarea Castelului Uppark; Obiceuri din Scoţia; Cultură şi civilizaţie germană: muzee ■ 13,45 Ritmuri muzicale (TV Spaniolă) ■ 14,00 Actualităţi ■ 14,10 Magazin social. Viaţa în... pagini de bilanţ (II) ■ 15,00 Ecran de vacanţă. Trei zile pentru a cîştiga ■ 16,00 Desene animate ■ **16,15 Film serial. Inimă sălbatică** (Mexic). Ep. 33 ■ **17,00 Ceaiul de la ora 5**. Invitat: Folk-ul românesc ■ 19,00 Emisiune în limba germană ■ 20,00 Cultura în lume. Anul Nou pe meridianele lunii (I) ■ 20,30 Enigma. Suspans, inteligenţă, perspicacitate reunite într-o atractivă emisiune-concurs ■ 21,00 TVM. Mesager ■ 21,30 În lumea operetei, cu: Silvia Voinea, Eugenia Ilinca, Daniela Vlădescu, Bianca Ionescu, Dorin Teodorescu, Florin Georgescu ■ 22,00 Filmoteca de aur. Au fost odată un Tudor Vornicu, un Amza Pellea... ■ **22,30 Cinematograful de artă. Unchiul nedemn** (Lo tio indegno, Italia, 1991). Premieră pe ţară. Cu: Vittorio Gassman. Giancarlo Giannini, Adrea Ferreol, Stefania Sandrelli. Regia Franco Brusati ■ 0,10 Colecţia Fragil. Recital extraordinar Eric Clapton Unplugged MTV

TELEVIZIUNI LOCALE

TVR IAŞI

Pr.I, orele 14,10-15,05 - Est Meridian Magazin. Fotograme (evenimente din actualitatea regională) ■ "A mai trecut un Crăciun..." ■ Montan Club: Alison Hargreaves - Regina Everestului ■ "Festum hibernum" - în interpretarea Corului Madrigal ■ Videoclipul emisiunii

EUROPA NOVA

10,05 Mati Nova ■ 11,00 Muza hibernală (r) ■ 11,15 Starea de veghe (r) ■ 11,20 Euromusic ■ **11,45 Film: "Poveste de iarnă"** (I) (r) ■ 13,15 Colindă, colindă ■ 13,30 Pagini de călătorie (r) ■ 13,35 Pulsul planetei (r) ■ 16,00 Euromusic ■ 16,20 Film serial: "Zorro", ep. 7 ■ 16,40 Acum şi... a fost odată ■ 16,45 Contemporanii noştri. Sentimentul sărbătorescului la români, sau cum am putea să descentralizăm sărbătorile. ■ 17,15 Desene animate ■ 17,45 Agora - Familia regală a României (film documentar) ■ 18,50 Starea de veghe ■ 18,55 Publicitate ■ 19,00 Infonova ■ 19,40 Reporter Europa Nova ■ 19,55 Videoclip '95 ■ 20,25 Publicitate ■ **20,30 Film: "Travestită în călugăriţă"** (prod. SUA; regia Emile Ardolino; cu: Woopi Goldberg, Maggie Smith) ■ 22,00 Infonova ■ 22,15 Aici Europa Nova. Orologiul cu speranţe - La cumpăna de ani, despre timpul calendaristic şi timpul psihologic. ■ 23,15 Film documentar: "Sănătatea societăţii, sănătatea mediului" ■ 23,45 Mondomusic.

TELE'M

7,00 Stiri ■ 7,30 100 ani de cinematografie, ep.13 ■ **8,00 Cele mai bune momente pe gheaţă** - Jane Torvill, Christopher Dean ■ 10,00 Răzbunarea (s). Ep. 225 (r) ■ 10,50 Videoclipuri muzicale ■ 11,00 Film artistic: Chemare totală (SF). Cu: Arnold Schwarzenegger ■ 12,45 Program Worldnet, în direct de pe Satelit ■ 17,00 Viaţa pe pămînt (doc./partea I) ■ 18,00 Stiri ■ 18,15 Reportajul zilei ■ 18,30 Actualitatea ieşeană ■ 19,00 Clasicii în concert (arii din opere) ■ 20,00 Desene animate ■ 20,30 Răzbunarea (s). Ep. 226 ■ 21,20 Publicitate ■ **21,30 Concert: Last Night Of The Proms** (partea a II-a) ■ 22,25 Stiri ■ **22,40 Film artistic: Regele David**. Regia: Bruce Beresford, cu: Richard Gere, Edward Woodward

Radio NORD-EST

5,30-10,00 Micul dejun. Emisiune matinală de informaţii şi muzică: ştiri din actualitatea locală, informaţii utilitare, horoscop, sfatul medicului, informaţii economice, concursul dimineţii, relatări în direct din diferite puncte ale oraşului (6,00-6,30 Buletinul de ştiri şi programul Actualitatea preluat de la BBC). Realizatori: Iulia Mihalache şi Cătălin Elisei ■ 10,00-14,00 Fir direct. Timp de patru ore în contact direct cu viaţa oraşului: informaţii din actualitatea locală, răspunsuri la întrebările ascultătorilor, concursuri şi muzică. Realizator: Cristina Ţilică ■ 14,00-14,30 BBC: Buletinul de ştiri şi Actualitatea ■ 14,30-18,00 Turnul de control. Cea mai importantă emisiune informativă a zilei: 14,45 Paralela Sport; 16,30 Puls Nord-Est - reportaje, interviuri, relatări din actualitatea locală şi naţională. Realizator: Ovidiu Simonca ■ 18,00-19,00 BBC: Buletinul de ştiri şi Actualitatea ■ 19,00-21,00 Buzduganul de seară. Emisiune de divertisment: muzică şi concursuri. Realizatori: Livia Susanu şi Daniel Buzdugan ■ 21,00-21,30 BBC: Buletin de ştiri şi Actualitatea ■ 21,30-22,00 Puls Nord-Est - ediţia de seară (ştiri, reportaje, interviuri, relatări din actualitatea locală şi naţională) ■ 22,00- 23,00 Muzică de catifea. Muzică diafană şi catifelată pentru suflete sensibile. Realizator: Sandi Leonties ■ 23,00 - 24,00 Top Slow 7 de joi noapte. Realizator: Andi Barbu ■ 0,00-3,00 Rob McLean Show - VOA EUROPE ■ 3,00-4,15 Albumul noptii ■ 4,15-5,00 Jazz - VOA EUROPE ■ 5,00-5,30 Ritmuri de înviorare.

TELEVIZIUNE PRIN SATELIT - RECOMANDĂRI

■ 11,50 Străzile din San Francisco (s)
■ 12.55 Ce vrăji a mai făcut nevasta mea? (s)
■ 13,25 Căsuţa din prerie (s): "Jurnalul"
■ 14,25 Peştera trandafirului de aur (f., p.III)
■ 16,05 Corzile puterii (western. SUA, 1973). Regia Andrew V. Mac Laglen: cu: John Wayne. George Kennedy.
■ 18.10 Mc Kenna (s.a.): "Ursul"
■ 19.05 Robocop (s): "Omul de fier"
■ 21.45 Fantomas contra Scotland Yard (f.a., Franţa, 1968). Regia André Hunnebelle; cu: Jean Marais, Louis de Funès, Mylène Demongeot.
■ 23.45 Vara groazei (f. fantastic, SUA, 1978), Regia Wes Craven; cu: Linda Blair, Lee Purcell, Jeremy Slate.

■ 8.20 Disney Club de Crăciun
■ 10,05 Club Dorothée de Crăciun
■ 15,25 Dallas (s): "Ah! Familia!"
■ 19.00 Anii de facultate (s): "Una din două". Cu: Camille Raymond, Magali Madison
■ 19,30 Magia dragostei (s): "Miliardara". Cu: Hélène Rollès
■ 21,50 Nu toată lumea a avut norocul să aibă părinţi comunişti! (f., Franţa); regia Jean-Jacques Ziberman; cu: Josiane Balasko, Maurice Bénichou

■ 9,30 Cu dragoste, al dvs. (foileton, ep. 1974)
■ 10,30 Black Beauty (s): "Frica de apă"
■ 14,45 Derrick (s): "Acte de iubire"
■ 18.40 Un vampir în paradis (co. fantastică, Franţa, 1991). Regia Abdelkrim Bahloul; cu: Bruno Cremer, Brigitte Fossey, Farid Chopel.
■ 21,55 Copiii lui Lumière. Film-document franţuzesc.
■ 23,45 Sapca de aur (f., Franţa, 1951). Regia Jacques Becker; cu: Simone Signoret, Serge Reggiani, Claude Dauphin.

■ 10,50 Roseanne. (co/r. SUA, 1988)
■ 11,20 Zanna Bianca. Vînătorul singuratec (f.a., SUA, 1976). Regia Alfonso Brescia
■ 14,30 Chaos la puterea a zecea. Vacanţă şcolară (co., SUA, 1989); cu: Bill Kirchenbauer
■ 16,10 Mica noastră fermă. Cea mai bună mireasă (s., SUA, 1974). cu: Michael Landon, Karen Grassle
■ 17,10 Desene animate şi program pentru copii
■ 19,05 Toţi sub acelaşi acoperiş. Căsătoria pensionarilor (co., SUA, 1993), cu: Jo Marie Payton-France
■ 19,30 Alf. Plăcerea mutării (co., SUA, 1990), cu: Max Wright, Anne Schedeen
■ 20,00 Roseanne. Vegas interruptus (co., SUA, 1988)
■ 21,15 Actele X. Cazurile sinistre ale FBI. Colonia (s. SF, SUA, 1994, p.II), cu: David Duchovny, Gillian Anderson
■ 22,15 Renegade. Vînătoare nemiloasă: Un şerif nebun (s.a., SUA, 1994), cu: Lorenzo Lamas, Branscombe Richmond
■ 23,10 City Hunter (f.a., Hong Kong, 1993). Regia Jackie Chan, Kumiko Goto.

■ 10,00 Cannon. Mamă şi fiu (s., SUA, 1974); regia William Wiard; cu: William Conrad
■ 11,00 Fantasy Island - Se înlătură un blestem (s., SUA, 1982); regia Bob Sweeney; cu: Ricardo Montalban, Hervé Villechaize
■ 14,00 Trapper John, M.D. - O credinţă greşită (s., SUA, 1982); regia Leo Penn; cu: Pernell Roberts, Gregory Harrison
■ 15,00 Star Trek - Deep Space Nine - Toks cel urmărit (s. SF, SUA, 1993); regia Corey Allen; cu Avery Brooks, René Auberjonois
■ 16,00 MacGyver - Pericol din spaţiul cosmic (s., SUA, 1987); regia Chuck Bowman; cu Richard Dean Anderson, Dana Elcar
■ 19,00 Aşa e viaţa! - Familia Wagenfeld (s., Germania, ep. 83); regia Gudrun Sheerer; cu Wolfgang Krewe
■ 21,00 Comisarul Rex (s., Germania, 1995); regia Wolfgang Dickmann; cu: Tobias Moretti, Karl Markovics

■ 9,05 Springfield Story (s. ep. 2350)
■ 10,05 Clanul din California (s)
■ 11,00 Frumos şi bogat (s. ep. 1359)
■ 13,30 Golden Girls. Niciodată din nou Stanley! (s)
■ 14,00 Hobby-ul ei este crima. Criticii trăiesc în pericol (s.p.)
■ 18,30 Între noi (s. ep. 263)
■ 20,40 Vremuri bune, vremuri rele (s. ep. 887)
■ 21,15 Show-ul de vacanţă al lui Rudi. Curiozităţi, gaguri, sketch-uri cu Rudi Carrell
■ 22,15 Moarta de pe Amelung. Partea a II-a (f.p., Germania, 1995), cu Andrea Heuer, Paul Herwig, regia Hajo Gies

RAIDUE
■ 8,00 Cîte istorii! Papa castorul (d.a.)
■ 9,20 Cînd rîde, face să se rîdă. Fata din Boemia. Telefilm
■ 13.00 Faptele voastre
■ 16,10 Santa Barbara. Ep. 1197
■ 19,45 Justiţiarii nopţii (telefilm)
■ 20,50 Go-cart. Program de desene animate.
■ 21,40 "Un Crăciun exploziv" (co, 1989); regia Jeremiah S. Chechik; cu: Chevy Chase, Bevery D'Angelo

■ 10.30 Schi-magazin. Selecţiuni
■ 11,00 Tenis. Turneul demonstrativ de la Basel
■ 12,00 Campionatele mondiale de ciclism din Columbia
■ 13,00 Fotbal. Cupa mondială pentru jucători de peste 34 de ani, 23 iunie - 2 iulie, Austria. Finala: Brazilia - Argentina (r)
■ 17,00 Raliul Granada - Dakar. Pregătiri (r)
■ 18.00 Cursele de camioane
■ 19,30 Cupa mondială la sărituri cu schiurile - Oberhof, Germania (înreg.)
■ 20,30 Călărie. Cupa naţiunilor - în direct, proba pe echipe, 28-30 decembrie, Mechelen, Belgia
■ 23,00 Fotbal. Campionatul european 1996 din Anglia. Meciurile de calificare (r)

TELECABLE

TELECABLE I

8,00-18,00 Program Antena I. Din cuprins. Film serial: Capcană periculoasă; Observator; Film artistic: Encore (thriller); Film artistic: Unde naiba e aurul ăla (comedie); Film artistic: Microbuzul (comedie); Medalion Dire Straits; Film serial: Pribeagul; Film serial: Viaţa în trei ■ **18,00-3,00 Program propriu** ■ 18,00 Muzică ■ 18,45 Film: 20 de dolari ■ 21,00 Film: Omul în devenire ■ 23,00 Film: echipa celor cu pălărie ■ 0,35 Film: Forţa excesivă (II).

TELECABLE II

16,15-1,00 Program Tele 7. 16,00 Post-meridian ■ 17,30 Dosarele secrete ale comunismului ■ 18,30 Desene animate ■ 19,00 Daruri muzicale ■ 19,40 Moş Crăciun cu plete dalbe ■ 20,00 Film serial: Echipa de şoc ■ 21,00 Telejurnal.

Radio IAŞI

6,00 - 8,30 Diminetile noastre - Stiri, 6,00; Radiojurnal, 7,00 ■ 7,30 - 8,00 Post-scriptum, Revista presei; Avanpremiera radio; Muzică ■ 8,00 - 8,05 Buletin de ştiri ■ 8,05 - 8,30 Informaţii utilitare ■ 8,30 - 9,00 Columna (r) ■ 9,00 - 9,05 Buletin de ştiri ■ 9,05 - 13,00 Radiosfera: Stiri: 10,00; 11,00; 12,00; Radio circuit multiplex; Concert de muzică populară românească ■ 13,00 - 13,20 Radiojurnal ■ 13,20 - 14,00 Geografie sonoră (r) ■ Stiri: orele 14,00 şi 15,00 ■ 14,05 - 16,00 Radio Iaşi, pe frecvenţa... tineretii ■ 16,00 - 16,15 Radiojurnal ■ 16,15 - 17,30 Radiograme - 17,00 Buletin de ştiri ■ 17,30 - 18,00 Convorbiri literare ■ 18,00 ■ 18,10 Buletin de ştiri ■ 18,10 - 18,30 Corespondenta radio - muzică uşoară ■ 18,30 - 19,00 Corespondenţa radio - muzică populară ■ 19,00 - 19,15 Radiojurnal ■ 19,15 - 21,00 Teatru la microfon ■ 21,00 - 21,20 Evenimentele zilei. Sport. Meteo ■ 21,20 - 22,00 Expo-Melodii.

DIN TELEFOANELE, SCRISORILE ŞI AUDIENŢELE ZILEI

Rubricile "Din telefoanele, scrisorile şi audienţele zilei" şi "Ultimul vagon poştal" au menirea de a asigura un dialog direct între cititori şi reprezentanţii principalelor instituţii publice. În cadrul acestor rubrici cititorii îşi pot exprima opiniile în legătură cu diverse probleme locale şi de interes naţional. Semnatarii scrisorilor sînt rugaţi să folosească un limbaj decent şi să nu aducă acuzaţii nefondate. Pentru atestarea veridicităţii afirmaţiilor făcute, materialele prezentate la redacţie pot fi însoţite de copii

Redactorul de serviciu răspunde apelurilor dvs. la numerele de telefon 271271 şi 172557 între orele 8.00 - 22.00.

■ *Fără pensie de sărbători*

Vasile Lungu, din satul Chipereşti, comuna Ţuţora, ne-a contactat telefonic, afirmînd că nu numai salariaţii bugetari au fost nevoiţi să sărbătorească în lipsuri Crăciunul, datorită faptului că nu li s-au plătit salariile la timp, ci şi unii pensionari care locuiesc în zonele rurale şi care nu au primit pensiile de la Oficiul PTTR Osoi. Dînsul trebuia să-şi ia pensia în ziua de 15 sau cel tîrziu 16 decembrie, dar pînă marţi, 26 decembrie, nu şi-a primit drepturile. A vorbit cu factorul postal Cristian Luca, iar acesta i-a spus, că, probabil, va primi pensia după Anul Nou. Nici dirigintele oficiului respectiv nu l-a putut lămuri privitor la cauzele întîrzierii şi l-a sfătuit să aştepte pînă vor primi fonduri. Socotim că era normal ca dirigintele oficiului să se intereseze la Direcţia Judeţeană PTTR şi să lămurească problema.

■ *Abonaţi nemulţumiţi*

Marţi seara (26 decembrie), pe la orele 22,15, a sunat la redacţie ***Mihai Pricop, din strada Plăieşilor 1, blocul P-6***, să ne sesizeze în legătură cu neplăcerile pe care le are (dar şi alţi vecini de pe scară) în receptarea emisiunilor tv retransmise de firma ELECTRON M-BIT. În zilele de Crăciun nu a putut să vizioneze programele datorită lipsei de semnal. În ziua de 26 decembrie a încercat să ia legătura cu un reprezentant al firmei şi abia în jurul orei 22,00 i-a răspuns cineva, care nu şi-a declinat identitatea, dar a afirmat că este asociat al firmei. Ca răspuns la reclamaţia abonatului, ar fi afirmat: "Pentru o sută de lei cît plătiţi pe zi, puteţi să fiţi mulţumit", iar la remarca lui Mihai Pricop că se va adresa unui ziar, asociatul firmei l-a întrerupt furios şi a înjurat presa, şi în special ziarul "Monitorul". Zadarnic a încercat redactorul de serviciu să-l contacteze telefonic pe asociatul furios; doream să-l întreb doar atît: dacă aşa înţelege firma să presteze serviciile plătite cu numai o sută de lei pe zi, oare cîţi abonaţi vor mai semna contracte cu dumnealor?

■ *Un om necăjit*

A urcat pînă la biroul redactorului de serviciu o femeie în vîrstă de 85 de ani şi ne-a povestit ce mare necaz a dat peste dînsa. În scrisoarea pe care ne-a lăsat-o spune: "Subsemnata ***Elena Mocanu, cu domiciliul în Iaşi, strada Maior Popescu Eremia 30***, vă aduc la cunoştinţă că în data de 25 decembrie, seara, a izbucnit un incendiu la vecinul meu Nelu Grigoraş, care s-a extins şi la locuinţa mea, proprietate a Administraţiei Financiare Iaşi. A ars complet acoperişul, iar la stingerea incendiului de către pompieri apa folosită a dus la deteriorarea plafonului. Plouă în casă şi în aceste condiţii nu se mai poate locui. Am rămas la vîrsta aceasta în stradă, eu nu am cum să repar această locuinţă; din pensia mea de 56.000 lei lunar abia îmi pot duce traiul de fiecare zi. Vă rog să publicaţi această scrisoare pentru a fi citită şi de primar şi de autorităţile municipiului, poate vor găsi modalitatea să mă ajute cu o cameră în care să pot locui cît de cît omeneşte".

■ *Actualitatea în catren*

Recent, am aflat din presă că ministrul Sănătăţii, dr. Iulian Mincu, pe care românii îl ţin minte din timpul cînd elabora programul de alimentaţie raţională, în timpul "epocii de aur", a răspuns unei interpelări în Senat, scoţînd în evidenţă că am fi cam pe ultimele locuri în lume în ceea ce priveşte consumul de săpun pe cap de locuitor. Preiau afirmaţia din punctul de vedere al unui "bun român" şi spun în catrenul:

Să-şi spele jegul strămoşesc
Românul nostru aşadar
Cu FAX, săpun de tip turcesc?!?
Mai bine patriot murdar!

Constantin IURAŞCU
Eugen ACASANDREI

Raportul anual al "Mişcării Române pentru Viaţă"

În al doilea an de activitate "Mişcarea Română pentru Viaţă (MRV)" a reuşit să intensifice multe din activităţile ei faţă de anul anterior. Aceasta se datorează în primul rînd bugetului puţin ridicat acordat de "Aktion Leben" (15.000 dolari faţă de 13.000 dolari anul trecut), dar şi multor donaţii individuale, şi din Viena, şi din Iaşi.

Deosebirea principală faţă de activitatea noastră din 1994 o constituie faptul ca anul acesta a fost primordială educaţia sexuală şi consilierea tinerelor mame, în timp ce sprijinirea materială a femeilor însărcinate care se află într-o situaţie materială precară, a trecut pe planul doi. Totuşi, şi în domeniul acesta putem să prezentăm cifre semnificative.

În total, 59 de mame viitoare au putut beneficia de un ajutor lunar de 40.000 pînă la 60.000 lei. Hotărîtor pentru acceptarea unui caz concret a fost mai puţin situaţia proastă materială care şi anul acesta s-a mai agravat pe plan naţional, ci în ce măsură viitorii părinţi sînt dispuşi să acorde copilului toată dragostea şi afecţiunea. Astfel, în 1995 au fost acceptate în programul nostru aproape exclusiv femei însărcinate care erau la primul sau al doilea copil. Cu tot regretul nostru, femei, cărora li s-a "întîmplat" pentru a opta sau a zecea oară să rămînă însărcinate, dat fiind că soţii lor au refuzat orice metodă contraceptivă - au fost respinse.

Bineînţeles, marea majoritate a celora care au căutat un sprijin de orice fel, au venit din municipiul sau din împrejurimile Iaşului. Spre sfîrşitul anului am avut şi mai multe femei din Basarabia şi partea nordică a Bucovinei sub îngrijirea noastră.

La începutul anului am tradus din germană două broşuri din partea "Aktion Leben", iar în toamnă - cartea d-nei prof. Gerti Senger "Femeile întreabă" în limba română. Broşurile pot fi procurate oricînd la sediul MRV, cartea menţionată urmînd să fie scoasă puţin după începutul anului nou.

În ultimele luni din 1995 MRV-ul a organizat mai multe seri de informaţii pentru studenţi şi studente, care s-au bucurat de un interes foarte mare. Mai cu seamă studenţi veniţi din provincie s-au arătat insuficient informaţi despre dezvoltarea ne-născutului.

De mai multe ori, MRV-ul a avut "oaspeţi înalţi": pe fostul vicepreşedinte al Camerei Deputaţilor, dl. dr. Vasile Lupu, pe dl senator Ion Manea ca şi pe ambasadorul Austriei la Bucureşti, dl. dr. Paul Ullmann. Din partea Familiei Regale Române am primit mai multe mesaje cordiale de sprijin moral.

Actuala echipă se compune din: prof. Peter Terzer - director; Gabriela Sălăvăstru - consultant psiholog; Manuela Simileac - secretar şi contabil

Dorim să subliniem că în 1995 am primit donaţii esenţiale din partea a două familii vieneze ca şi a d-lui Silviu Lesner (Metro Pizza din Iaşi).

MRV-ul a fost prezent de repetate rînduri în presa locală, dar şi naţională. Acţiunea de reclamă de la începutul anului (postere pe mijloacele de transport în comun) poare fi considerată un mare succes.

De trei ori au fost aduse cantităţi mari de lapte praf ("Milumil 1", "Milumil 2") într-o valoare de apr. 21.000 şilingi la Iaşi unde au fost distribuite pe gratis la sediul nostru.

Dir. prof. P. Terzer

☎ TELEFOANE UTILE

- ☎ SALVARE: 961
- ☎ POMPIERI: 981
- ☎ POLIŢIE: Inspectoratul Judetean Centrala 140720; Dispecerat 146666; Municipiu Centrala 140020 Dispecerat 146840/955 Ofiţer de serviciu 146850; Serviciul Circulaţie - 140070.
- ☎ SERVICII MEDICALE MOBILE (asistenţă medicală de urgenţă la domiciliu): 113130/569, zilnic între orele 7,00-23,00
- ☎ PROTECŢIA MUNCII.: 116139
- ☎ AGENŢIA C.F.R.: 147673
- ☎ INFORMAŢII GARĂ: 146333
- ☎ AUTOGARĂ: 146587
- ☎ TAXICOM, dispecerat: 953, 146593
- ☎ AGENŢIA TAROM: 115239
- ☎ INFORMAŢII AEROPORT: 178126
- ☎ STAŢII PECO: Baş Ceauş - 176865; Aurel Vlaicu - 175872; Bucium - 132891; Crişan - 112182; Păcurari - 164142; Sărărie - 147480.
- ☎ A.C.R. - informaţii utile: 112345, 130177.
- ☎ DISPECERATE: R.A. Gaz-Metan - 141737; R.A. Apă-Canal - 142451; Renel - 147070, deranjamente - 929; Termoficare - 141956; R.A. Locuinţa - 112434; Telefoane - Deranjamente - 921; Protecţia mediului - 147010.
- ☎ GARDA FINANCIARĂ: 114065, 112427.
- ☎ ADMINISTRAŢIA FINANCIARĂ: 143030
- ☎ TRIBUNAL: 146300
- ☎ PROCURATURĂ: 212566
- ☎ CAMERA DE COMERT: 117757
- ☎ CENTRUL MILITAR JUDETEAN: 146370
- ☎ STATUL MAJOR JUDEŢEAN DE APĂRARE CIVILĂ: 214470
- ☎ HOTELURI: Moldova - 142225; Traian - 143330; Unirea - 142110; Continental - 114320; Sport - 232800.
- ☎ POLICLINICA CU PLATĂ: triaj informaţii - 117244
- ☎ OFICIUL JUDEŢEAN PENTRU PROTECŢIA CONSUMATORILOR: 145392.
- ☎ LABORATOR ANALIZE "PRO FAMILIA": 230431
- ☎ Servicii de pază şi protecţie, intervenţii GUARD SECURITY: tel: 210094; tel/fax: 212658.

REPARAŢII

- ☎ Tîmplărie - 158588
- ☎ Raşchetat parchet - 126923
- ☎ Hidroizolaţii terase, subsoluri, garaje - 174340
- ☎ Închideri balcoane - 117512
- ☎ Sobe, construcţie-curăţire - 177878
- ☎ Instalaţii sanitare - 160164
- ☎ Reparaţii maşini de spălat rufe, vase, maşini de uscat, rebobinări motoare - 173204
- ☎ Frigidere - 251006; 220859
- ☎ Aragaze - 132141

Monitorul
cotidian de informaţii
Str. Smîrdan nr. 5 ■ Tel. 17.25.57;
271271; 271333; 271467 (centrala) ■
Fax 27.04.15
■ Publicitate tel./fax 14.47.76

■ REDACTOR SEF - Dan Radu
■ REDACTOR SEF ADJUNCT - Toni Hriţac
■ SECRETAR GENERAL DE REDACTIE - Marius Cristian

SEFI DEPARTAMENTE:
■ Eveniment national şi international: Cristian Racu (int. 110)
■ Investigatii speciale: Valentin Gheorghiţă (int. 123)
■ Economic: Costel Stroescu (int. 117)
■ Cultură: Dorin Popa (int. 109)
■ Sport: Nicolae Grecu (int. 107)
■ Redactor de serviciu: Constantin Iuraşcu (int. 124)
■ Fotoreporter: Constantin Plop
■ Grafică: Lucian Amarii, Daniel Melinte
■ Publicitate: Cristina Labonţu (int. 122, fax 144776)
■ Difuzare: Mihai Tudose (int. 120)
■ Contabilitate: Antoneta Filip (int. 112)

ABONAMENTELE se pot face la orice Oficiu Poştal din ţară.
MONITORUL figurează în catalogul Presei interne la poziţia 838.

NORD-EST PRESS
- agenţie de presă -
Str. Smîrdan nr. 5 ■ Tel. 17.25.57;
271271 (centrala) ■ Tel 14.56.10
■ EDITOR: Mona Dîrţu

EDITOR
NORD-EST
Str. Smîrdan nr. 5 ■ Tel. 17.25.57; 27.12.71
■ Fax 27.04.15
Director general: ALEXANDRU LĂZESCU
Director editor: FLORIN ZAMFIRESCU
Director de marketing: CEZAR CALUSCHI
Director executiv: GABRIEL RUSU

TIPAR OFFSET: MULTIPRINT, Iaşi str. Sf. Lazăr nr. 49

MONITORUL EXTERN

Disputǎ într-un aeroport moscovit

Un grup înarmat cu automate Kalaşnikov a încercat să ocupe un salon destinat primirii oficialităţilor

Poliția de pe principalul aeroport moscovit a intervenit marți, pentru a împiedica un grup de oameni de afaceri să preia controlul asupra salonului destinat VIP-urilor. Directorul aeroportului Sheremetyevo-2, Anatoli Koryakin, a declarat că reprezentanții unei companii numită "VIP Services" au apărut în salon împreună cu un reprezentant al Consiliului Local și cu polițiști. Unii membri ai grupului aveau cu ei arme automate Kalasnikov. "Mulțumită intervenției ofițerilor din securitatea aeroportului, ordinea a fost restabilită și primirea persoanelor oficiale a continuat", a declarat Koryakin. "VIP Services" a fost creată de un fost șef al aeroportului, dar nu se cunosc detalii asupra proprietății disputate de cele două părți. Disputele referitoare la proprietate sînt obișnuite în Rusia, unde reformele economice au desființat monopolul statului și oamenii de afaceri se luptă pentru a obține controlul asupra unei părți privatizate din economie.

Cu un cuțit și o sticlă spartă

S-a încercat deturnarea unui avion saudit

Un pasager etiopian a încercat marți, să ocupe cabina piloților unui avion saudit, dar a fost împiedicat de membrii echipajului să facă acest lucru. Unul dintre membrii echipajului a fost rănit în timpul incidentului, cînd, înarmat cu un cuțit și o sticlă spartă, pasagerul a încercat să preia controlul asupra avionului. Incidentul s-a produs la 10 minute de la decolarea aeronavei din capitala Eritreii, Asmara, către capitala etiopiană Addis Abeba. La bordul avionului se aflau 185 de pasageri.

Deși există riscul unor noi infecții secundare

S-a stabilizat starea sănătății primului ministru elen

Starea sănătății premierului elen, Andreas Papandreu se stabilizase marți și medicii l-au transferat într-un salon sterilizat pentru a evita o nouă infecție secundară, similară celei de săptămîna trecută. Papandreu respiră fără ajutorul aparatului, dar rămîne conectat la aparatul de dializă. " A reușit să depășească pericolul. Starea sănătății sale nu s-a modificat de luni, dar este ținut sub observație pentru a evita altă infecție", a declarat unul din medicii de la clinica Onassis. Doctorii au avertizat că riscul infecțiilor secundare este în continuare crescut din cauza menținerii îndelungate în salonul de terapie intensivă, precum și din cauza slăbirii sistemului imunitar. Este puțin probabil ca Papandreu să-și reia prerogativele de premier, chiar dacă se va reabilita, deși nu a fost desemnat un succesor.

Fisură la conducta cu gaze care alimenta sobele

Într-un internat școlar din China, un grup de elevi a murit prin asfixiere

Treisprezece elevi de școală medie au murit asfixiați în dormitorul internatului lor, în districtul Pinggu (din nord-estul Chinei), ca urmare a fisurării conductei ce alimenta cu gaze sobele de încălzire, au făcut cunoscut reprezentanții locali ai Ministerului Învățămîntului. Un singur elev a supraviețuit, el fiind, în prezent, internat în spital. A fost deschisă imediat o anchetă, dar este foarte dificil de stabilit o răspundere precisă pentru cauzele ce au dus la această tragedie. În general, lipsa fondurilor face ca, adeseori, pentru încălzire, să se recurgă la materiale vechi sau de proastă calitate, iar lucrările de întreținere și verificare sînt rare și superficiale. În unele zone, cadrele didactice nu sînt plătite cu lunile.

Acțiune ca în filme

Atac cu rachetă asupra unei furgonete blindate care transporta bani

O bandă de peste zece persoane, înarmate cu un lansator de rachete și cu puști automate, au atacat miercuri, în apropiere de Lille, o furgonetă blindată, ucigîndu-l pe unul dintre cei aflați în vehicul înainte de a dispărea cu o importantă sumă de bani. Alte două persoane aflate în furgonetă au fost rănite în picior în timpul atacului, produs la ora 01.00 (miezul nopții - GMT). Suma de bani furată nu a fost dată publicității. Furgoneta blindată abia plecase din Lille, după ce strînsese banii din vînzările zilei de marți ale supermarket-urilor din zonă, cînd a fost blocată de două mașini. Paznicii au refuzat să iasă din furgonetă. Hoții au tras un foc cu lansatorul de rachete, distrugînd ușa blindată a mașinii și omorînd un paznic.

Președintele Boris Elțîn pregătește o remaniere guvernamentală

■ comuniștii vor avea cîteva ministere

Oficiul de presă al președinției ruse a informat că a avut loc o întrevedere de lucru între președintele *Boris Elțîn* **(foto)** și premierul *Victor Cernomîrdin*, în cursul căreia, printre alte chestiuni stringente, a fost discutată și problema unei remanieri guvernamentale, impusă de rezultatul alegerilor parlamentare de duminica trecută. ***"În cadrul întîlnirii au fost discutate rezultatele preliminare ale alegerilor pentru Duma de stat, precum și unele priorități de ordin economic și social. De asemenea, s-a acordat o atenție specială unor probleme de personal și îndeosebi unor posibile schimbări în cadrul guvernului"***, se arată în comunicatul dat publicității de oficiul de presă prezidențial. Potrivit unor surse de presă moscovite, s-ar avea în vedere ca unele posturi ministeriale să fie atribuite comuniștilor, care au întrunit peste 22% din totalul voturilor exprimate în recentele alegeri parlamentare, situîndu-se de departe pe primul loc. Cu același prilej, atît președintele Boris Elțîn cît și premierul Cernomîrdin au exprimat din nou hotărîrea lor de a continua reformele economice și de a pune în aplicare programul de consolidare a economiei de piață.

Cu toate că a fost acuzat de spionaj

Prim-ministrul polonez este decis să rămînă în funcție

Premierul polonez *Jozef Oleksy* **(foto)**, respingînd din nou acuzațiile potrivit cărora ar fi colaborat cu spionajul rus, a declarat miercuri că nu intenționează să demisioneze. ***"Vreau să lucrez în continuare, deoarece doar munca poate ține sub control sentimentul produs asupra mea de această agresiune fără precendent"***, a declarat Oleksy. Acuzațiile de spionaj au fost formulate, în mare parte, de fostul președinte ***Lech Walesa***. Ele au fost prezentate Parlamentului de către ministrul de Interne, Andrzej Milczanowski, aliat politic al lui Walesa. Deputații Opoziției au cerut demiterea premierului sau suspendarea temporară din funcție pînă la încheierea investigațiilor procurorilor militari și comisiei parlamentare special create. Șeful procuraturii militare a cerut noi dovezi, pe lîngă cele prezentate de Milczanowski, pentru a decide dacă va declanșa o anchetă.

Popularitatea președintelui și a premierului francez se află în ușoară creștere

■ 35 % aprobă politica președintelui, cu șase procente mai mult decît luna trecută

Un sondaj de opinie dat publicității marți arată că, deși majoritatea francezilor nu sînt mulțumiți de activitatea președintelui ***Jacques Chirac*** **(foto stînga)** și a premierului ***Alain Juppé*** **(foto dreapta)**, cota de popularitate a acestora a crescut ușor în ultima lună. Potrivit sondajului, efectuat de BVA pentru revista **"L'Express"**, 56% dintre alegătorii francezi dezaprobă activitatea președintelui Chirac, în timp ce 35%, cu șase procente mai mult față de luna trecută, sînt mulțumiți de această activitate. Juppé beneficiază de aprobarea a 33% din electorat, cu patru procente mai mult decît în urmă cu o lună, în timp ce 62% dintre francezi nu sînt de acord cu politica sa. Este prima creștere a popularității celor doi din iunie a.c., cînd președintele Chirac a decis reluarea testelor nucleare în Pacificul de Sud și cînd a eșuat în promisiunile sale de a reduce șomajul și de a aplana divizarea socială.

La Washington

Au început negocieri de pace siriano-israeliene

În cele ce urmează vă prezentăm agenda principalelor subiecte ce vor fi dezbătute de delegațiile de negociatori israelieni și sirieni, care au reluat ieri tratativele de pace la Washington.

- Demarcarea granițelor:

Siria - Israelul trebuie să se retragă de pe Platoul Golan revenind la liniile de graniță dinainte de iunie 1967. În planul de evacuare este inclus și triunghiul al-Hemmeh, situat la sud-est de Lacul Triberiada.

Israel - Autoritățile israeliene nu se opun retragerii, dar nu vor preciza modalitățile planului de retragere pînă cînd Siria nu-și ia angajamentul să facă "pace deplină". Israelul susține că zona al-Hemeh nu a fost inclusă în granițele internaționale, trasate în 1916.

- Etapele retragerii de pe Platoul Golan:

Siria - Israelul trebuie să accepte ca într-un interval de cîteva luni să încheie retragerea trupelor sale.

Israel - Autoritățile israeliene au propus ca retragerea să se facă într-un interval de trei pînă la patru ani.

- Configurația sistemului de securitate după retragerea Israelului:

Siria - Orice sistem de securitate trebuie să fie egal și echilibrat de ambele părți ale frontierei. Damascul nu va accepta posturi de observație israeliene pe Înălțimile Golan, afirmînd că acest lucru ar fi un semn că ocupația nu a luat sfîrșit.

Israel - Configurația sistemului de securitate include posturi de observație pe Înălțimile Golan, după retragerea armatei israeliene și crearea unei zone demilitarizate, care este mult mai mare de partea siriană.

- Relații viitoare:

Siria - Este adepta unor "legături pașnice normale", declarație, care va fi elaborată ulterior.

Israel - Vizează un angajament ferm privind normalizarea relațiilor, inclusiv deschiderea de reprezentanțe diplomatice, deschiderea granițelor și relații comerciale.

Sudul Libanului :

Siria - În calitate de principal negociator în Liban, Siria se pronunță pentru retragerea Israelului din zona de securitate din sudul Libanului. Autoritățile de la Damasc afirmă că atacurile de gherilă împotriva trupelor israeliene din sudul Libanului sînt acte de rezistență legitime, care se vor încheia cînd armata israeliană se va fi retras.

Israel - Forțele israeliene se vor retrage numai după ce trupele guvernului libanez vor pune capăt atacurilor de la graniță.

Coreea de Sud condiționează ajutorul pe care l-ar putea acorda Phenianului

■ Coreea de Nord este amenințată de foamete, după ce recoltele au fost distruse de inundații

Coreea de Sud a anunțat miercuri, că exclude orice ajutor alimentar acordat Coreei de Nord, dacă regimul comunist de la Phenian nu își va modifica atitudinea în privința relațiilor bilaterale. ***"Problema ajutorului în orez depinde numai de partea nord-coreeană"***, a subliniat vice-ministrul Unificării, Song Young-dae, într-un interviu în care a atras atenția că recenta eliberare a celor cinci marinari sud-coreeni capturați de Phenian nu poate fi privită ca o dovadă a modificării liniei politice a liderilor comuniști din Nord. În 1995, Coreea de Sud a acordat statului vecin un ajutor alimentar constînd în 150.000 tone de orez, însă și-a întrerupt această operațiune umanitară după ce Coreea de Nord a capturat nava de pescuit sud-coreeană Woosung și i-a arestat pe cei cinci membri ai echipajului. Mass-media internațională consideră că statul nord-coreean se află în pragul unei crize alimentare de proporții, după ce recolta acestui an a fost compromisă de grave inundații.

Papa Ioan Paul s-a retras la reședința sa din Roma

■ următoarea apariție publică va fi pe 31 decembrie

Papa Ioan Paul al II-lea, care de Crăciun a suferit de gripă, a părăsit, miercuri, Vaticanul, plecînd la reședința papală de la Castelgandolfo, în sudul Romei. Următoarea apariție publică a Suveranului Pontif va fi pe 31 decembrie, cînd urmează să oficieze tradiționala slujbă de Anul Nou. Din cauza unei gripe, Papa nu a reușit, luni, să oficieze messa de Crăciun la Catedrala Sf. Petru și a fost nevoit să-și scurteze discursul "Urbi et Orbi" (către orașul Roma și către lume). Este primul astfel de incident de la alegerea sa, în 1978. Purtătorul de cuvînt al Vaticanului, Joaquin Navarro-Valls, a declarat marți, că Suveranul Pontif se simte mai bine și că restul programului său de vacanță nu va fi afectat de aceste probleme de sănătate.

Prințesa Diana a petrecut Crăciunul singură

■ ducesa de Wales și-a consultat psihoterapeutul pentru a depăși momentele grele prin care trece

Prințesa Diana a Marii Britanii a apelat la psihoterapeutul ei personal pentru a-i ridica moralul scăzut în urma Crăciunului pe care l-a petrecut singură, uitîndu-se la televizor, în apartamentul ei din Kensington Place. Lady Di și-a petrecut primul Crăciun departe de copiii ei și familia regală. Palatul Buckingham anunțase, săptămîna trecută, că soția moștenitorului tronului a hotărît să nu fie de sărbători cu familia, deoarece aranjase să viziteze în această perioadă niște prieteni americani. Se pare, însă, că varianta oficială nu reflecta realitatea, deoarece prințesa a stat singură acasă, în dimineața de Crăciun și-a sunat fiii, a scris cîteva scrisori, apoi s-a uitat la televizor toată după-amiaza și seara, a mîncat niște spaghetti și s-a culcat devreme, la ora 21.00. Cei doi prinți, William și Harry, au petrecut Crăciunul la proprietatea din Sandringham a reginei Elisabeta, împreună cu toată familia regală. După asemenea sărbători deprimante, ducesa de Wales s-a dus la Susie Orbach, psihoterapeutul ei, care a ajutat-o pe Diana să treacă și prin alte momente grele, precum bulimia și destrămarea căsniciei. Lady Di a fost fotografiată ieșind zîmbitoare și fericită de la Orbach, după 65 de minute de discuție amicală. Prințesa are prieteni foarte apropiați, însă nu a dorit să-și impună prezența în casele lor, deoarece consideră Crăciunul sărbătoarea ce trebuie petrecută în familie.

După întîlnirea cu Boris Elțîn

Kozîrev nu a luat o decizie în privința viitorului său politic

Președintele rus, ***Boris Elțîn***, s-a întîlnit miercuri cu ministrul de Externe, ***Andrei Kozîrev*** **(foto)**, dar o decizie privind viitorul politic al celui din urmă a fost amînată, a declarat purtătorul de cuvînt al președinției, Serghei Medvedev. Kozîrev are două opțiuni: să-și păstreze postul de ministru de Externe sau să-și ia în primire postul de deputat, cîștigat în alegerile din 17 decembrie. Potrivit Constituției, calitatea de deputat este incompatibilă cu cea de membru al guvernului, ceea ce l-ar aobliga pe Kozîrev să renunțe la unul din aceste posturi. Șeful diplomației ruse a spus că trebuie să se mai consulte cu Elțîn înainte de a lua o hotărîre. Kozîrev și Elțîn au discutat agenda politicii externe a Rusiei pe anul viitor. Ministrul de Externe a fost aspru criticat de către comuniști și naționaliști pentru eșecul politicii sale pro-occidentale. Duma a cerut, de altfel, în mai multe ocazii, demiterea lui Kozîrev. Președintele Elțîn a părut, la un moment dat, să accepte această cerere, dar după aceea s-a răzgîndit.

Neglijență criminală

A fost condamnat proprietarul magazinului din Seul, prăbușit în iunie

Proprietarul magazinului din Seul a cărui prăbușire a provocat, în iunie a.c., moartea a peste 500 de persoane, a fost condamnat miercuri, la 10 ani și șase luni închisoare. Lee Joon, în vîrstă de 73 de ani, proprietarul și fondatorul supermarketului Sampoong, a fost găsit vinovat de neglijență criminală. Fiul său, Lee Han-sang, directorul magazinului, a fost condamnat la șapte ani închisoare în baza acelorași acuzații. "Singura lor preocupare a fost maximizarea profiturilor, neglijînd siguranța clienților. De aceea, sînt responsabili de prăbușirea magazinului", a declarat președintele completului de judecată. De asemenea, fostul administrator al zonei în care era plasat magazinul, Lee Choong-woo, a fost condamnat la trei ani închisoare. Mai multe oficialități ale orașului Seul au fost acuzate de corupție în legătură cu acest accident. Administrația locală a oferit rudelor celor uciși compensații de pînă la 200 de milioane woni (257.000 de dolari).

Pentru că modernizarea unui aparat costă 30 milioane dolari

Rusia nu va mai fabrica avionul de pasageri IL-86

Uzina de avioane din orașul rus Voronej a produs ultimul aparat din seria IL-86 și se va concentra, pe viitor, pe ameliorarea modelului mai nou IL-96-300, au anunțat surse din conducerea acestei fabrici, citate de REUTER. Igor Katirev, director-adjunct al uzinei din Voronej, a precizat că liniile aeriene din Rusia nu dispun de fonduri suficiente și nu pot cumpăra motoare noi pentru avioanele IL-86 din dotare, astfel încît uzina - care este unicul producător al respectivului model - consideră mai avantajos să scoată din fabricație IL-86, înlocuindu-l cu o variantă modernizată a avionului IL-96-300. "În 1994, numai cîteva companii aeriene și-au modernizat avioanele IL-86", a declarat Katirev, adăugînd: "Aeroflot a anunțat că va echipa 15-20 dintre aparatele sale cu motoare occidentale, dar nici unul dintre ceilalți potențiali clienți nu au plasat comenzi în acest sens". Înlocuirea celor patru motoare ale unui aparat IL-86 costă aproximativ 30 milioane dolari. Pe viitor, uzina din Voronej va produce un model IL-96 cu capacitate sporită, de la 300 la 500 pasageri, și avînd numai două motoare, în locul actualei variante cu patru motoare, a precizat Katirev.

Magazinul de care aveți nevoie!
UNIC ÎN IAȘI !
Produse în 3 rate lunare fără dobîndă
- haine din blană și cojoace (FAVIOR)
- covoare persane
- covoare iută
- mochete
- perdele jacard
- alte produse de textile-încălțăminte

magazinul ARIO
Str. Păcurari nr. 142, telefon 163928
Program: 8⁰⁰-20⁰⁰ zilnic
sîmbătă 8⁰⁰-14⁰⁰
Marți 26 dec. magazinul ARIO funcționează cu program normal: 8⁰⁰-20⁰⁰

AVATTI industries execută
- Pereți despărțitori
- Tavane suspendate
- Tavane casetate TECHOS
- Tencuieli uscate

ASISTENȚĂ TEHNICĂ GRATUITĂ!
EXECUȚIE RAPIDĂ!
PREȚURI AVANTAJOASE!
Iași, str. Tătărași 60-62, tel. 032/270647; fax: 032/174054

TAMAZ
Bd. Socola nr. 16, telefon 032/230070
Doriți ca de azi, bun și ieftin să mîncați?
Preparate: șunci, pastramă (porc, vită, pasăre)
salamuri, cîrnați, pastă mici, mici formați, hamburgheri, cărnuri pentru fripturi, cremvurști pentru hot-dog.
Sucuri și siropuri concentrate cu arome naturale de lămîie, portocale, ananas, mango, piersici, mure, kiwi
- la pungi de plastic - 200 ml.
- siropuri concentrate, vrac, ambalate în bidoane de 1 l.

Dintr-un litru de concentrat se obțin 8 litri de suc!

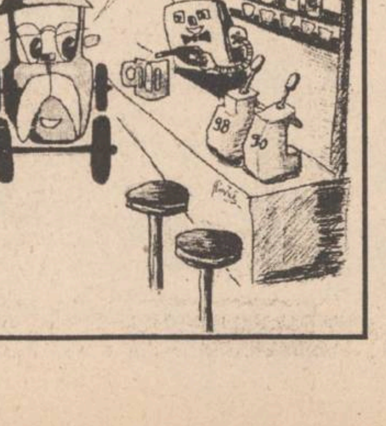

PECO
- BENZINĂ
- MOTORINĂ
- ULEIURI
- GPL

Str. Zugravi nr. 24
Tel. 142780

DE CÎND MĂ ȘTIU — AM APRECIAT NUMAI BENZINA PECO. ESTE CEA MAI BUNĂ!

APELAȚI CU ÎNCREDERE LA SERVICIILE TAXIURILOR DE STAT
TAXICOM
Taxiurile noastre pot fi recunoscute cu ușurință datorită casetelor "MONITORUL" pe care NUMAI NOI le avem.
OFERIM RAPIDITATE, CONFORT ȘI CELE MAI MICI PREȚURI PE KILOMETRU
S.C. TAXICOM S.A. IAȘI
va practica următoarele tarife unice pentru efectuarea serviciilor sale după cum urmează:
- Taximetre: pornirea - 50 lei, tarif - 750 lei/km și staționare - 5000 lei pe oră.
- Furgonete Dacia: pornirea - 100 lei, tarif - 900 lei/km și staționare - 8000 lei/oră.
- Furgonete ARO+TV: pornirea - 100 lei/km și staționare - 8000 lei/oră.
- Camioane: pornirea - 100 lei, tarif - 1100 lei/km și staționare 8000 lei/oră.

Menționăm că unitatea noastră practică aceleași tarife pe timp de zi, pe timp de noapte și duminici și sărbători legale.
Tel. 953
sau 146593

SYSCAD
Calculatoare ATRONIC - S.U.A.
Imprimante SEIKOSHA EPSON, OKI, HP, STAR
Centrale telefonice
Copiatoare, faxuri
Componente, accesorii și consumabile
Reîncărcare cartușe imprimante
Toner pentru copiatoare
Tehnoredactare
Îndosariere cu arc
Telefon 032- 213785
115811
Fax 032- 213785

JOI
28 decembrie 1995
Inclus în nr. 307 (1366)

monitorul Sport

SECȚIUNEA B
SPORT, PUBLICITATE, DIVERTISMENT

De la glumă la cruntul adevăr

A apărut și rugby în sală!

Într-un articol din acest an (că tot sîntem la capitolul amintiri) făceam o mică radiografie a diluării manifestării sportive prin înmulțirea total dezordonată a formelor competiționale. Exemple sînt destule, amintind doar de sporturile nautice, unde se poate participa începînd cu barca de schif simplu și terminînd în cea de 8 (cu sau fără +1), trecînd prin diferite stiluri de vîslire, îmulțite cu o sumedenie de distanțe, masculin și feminin. De aici poate, și îmi vine acum în minte exemplul sportivei ieșence Camelia Conțu, o sumedenie de mari performeri ai țării practic necunoscuți. La fel se pune problema la caiac-canoe (kaiacul este curat sofism, nu credeți?) natație ori gimnastică chiar. Dar subiectul în articolul cu pricina era rugbyul, un sport asemănător din punct vedere organizatoric, credem noi, precum altele colective clasice: fotbal, volei, baschet, în care diferențierea dintre sportivi se face doar după vîrstă, adică juniori și seniori. Este drept că "legea amatorismului", care a rezistat ceva timp, a determinat în compensație apariția acelui spectaculos rugby în XIII, care diferea și nu prea de clasicul în XV; esențial, poate, doar prin spectaculozitate. Atît și nimic mai mult, pînă cînd a apărut cel în VII, un kitsch, părere proprie. Asta a fost capac la toate, curînd făcîndu-și după știința mea încă două "stiluri", în VIII și în X. Înmulțeam atunci, glumind firește, toate aceste cinci modalități de a vedea rugbyul, cu posibilitatea jucării pe iarbă (clasic), pe... zgură, ciment sau în sală. Glumă nevinovată atunci, astăzi crunt adevăr, pentru că în cinstea Sărbătorilor, în București s-a și consumat deja un turneu... indoor, cu participare largă. Lucrul cel mai interesant este că a apărut și al șaselea stil numeric, adică rugbyul în XII...

Dar ce să ne mai mirăm, cînd prin Occident se practică deja schiul și concursuri de bărci cu pînze (asta-i prea de tot) în sală. Îmi pun problema cum va arăta oare un miting aviatic; cu parașutiști cu tot. Indoor, of course... **(Silviu HOROBEȚ)**

Vă imaginați asemenea scene în sală?

Competițiile Revelionului

■ *Calendarul întrecerilor internaționale în perioada 28 decembrie - 5 ianuarie*

28 decembrie

Rautavaara (Finlanda) - Cupa Mondială de sanie (pînă la 31 decembrie)

Oberhof (Germania) - Cupa Mondială la sărituri cu schiurile

29 decembrie

Bormio (Italia) - Cupa Mondială de schi alpin, proba masculină de coborîre

Semmerine (Austria) - Cupa Mondială la schi alpin, probele feminine de slalom (2)

Granada (Spania) - Raliul Granada - Dakar (pînă pe 14 ianuarie)

30 decembrie

Oberstdorf (Germania) - Cupa Mondială la sărituri cu schiurile

Oberwiestenthal (Germania) - Cupa Mondială la combinata nordică

Durham (Anglia) - Concurs IAAF de cros

Toulouse și Dublin - Semifinalele Cupei Europei la rugby: Toulouse (Franța) - Swansea (Țara Galilor) și Leinster (Irlanda) - Cardiff (Țara Galilor).

31 decembrie

Perth (Australia) - Tenis - Cupa Hopman (pînă la 6 decembrie)

Rio de Janeiro - Crosul de Anul Nou.

1 ianuarie

Garmisch-Partenkirchen (Germania) - Cupa Mondială la sărituri cu schiurile

Doha - Tenis - Openul masculin al Qatarului

3 ianuarie

Reit Im Winkl (Germania) - Cupa Mondială la combinata nordică

4 ianuarie

Innsbruck (Austria) - Cupa Mondială la sărituri cu schiurile

5 ianuarie

Maribor (Slovenia) - Cupa Mondială la schi alpin, probele feminine de slalom și slalom uriaș

Lake Placid (New York) - Cupa Mondială la schi artistic (pînă pe 6 decembrie).

Tenis, Cupa Hopman

Suedia va fi înlocuită de SUA

Echipa SUA va înlocui Suedia la turneul internațional de tenis, rezervat echipelor de dublu mixt, de la Perth (Australia), dotat cu Cupa Hopman (31 decembrie). Motivul absenței perechii suedeze îl constituie retragerea lui Mats Wilander (accidentat la spate), a precizat directorul turneului, Paul McNamee. SUA va fi reprezentată de Richey Reneberg și Chanda Rubin. O altă absență notabilă de la acest turneu este cea a jucătoarei germane Steffi Graf (accidentată la un picior). Alături de echipa SUA, la Cupa Hopman mai participă Australia, Croația, Franța, Germania, Olanda, Africa de Sud și Elveția.

Tir cu arcul

Președintele Federației Române este antrenorul Greciei!

■ *Constantin Frai - cel mai bun arcaș al țării* ■ *se apropie C.N. de la Rădăuți* ■

Sîmbătă, la baza balneară Nicolina, s-a desfășurat ședința de analiză a secției de tir cu arcul a clubului CSM Iași. Au participat, în afara antrenorului Mihai Alexandrescu și a sportivilor, de la juniori pînă la Mihaela și Constantin Frai, conducerea clubului (președinte Florin Popovici), prof. Adrian Poiană, atît ca reprezentant al DJTS, dar și în calitate de vicepreședinte al Federației, ec. Gheorghe Cumpănă, din partea MTS, membri ai biroului secției.

Secția, care este de nivel internațional, cuprinde la ora actuală doi maeștri ai sportului, doi candidați, șapte sportivi de categoria I-a, trei de categoria a II-a și patru juniori. Dintre aceștia, șapte sînt componenți ai loturilor naționale. Deși cu rezultate mai slabe decît în 1994, secția a ocupat primul loc pe țară, cu 27 de medalii la Campionatele Naționale și Cupa României, singurele competiții ce punctează în acest clasament. S-au obținut patru recorduri naționale, prin C. Frai (2), F. Iliescu și Mihaela Frai. Constantin Frai a fost, deasemenea, desemnat sportivul numărul unu al secției, ca și pe țară. După prezentarea acestei analize de către dl. Mihai Alexandrescu, tot domnia sa a fixat, pentru fiecare sportiv în parte, obiectivele pentru 1996, cînd se așteaptă ceva mai mult de la vîrfurile secției, dar și o creștere mai evidentă a celorlalți componenți. Ca obiective generale, au fost stabilite: o medalie individuală sau cu echipa la unul din Campionatele Europene (în sală - Belgia, sau în aer liber - Slovacia), 12 titluri naționale și alte 30 de medalii la competițiile oficiale interne, obținerea a încă două titluri de maestru al sportului și două recorduri naționale. Pentru aceasta, s-a stabilit și un plan de măsuri, care cuprinde, în principal: trei acțiuni de selecție, organizarea de competiții la Iași și participarea la cele organizate de alte cluburi, revizuirea și îmbunătățirea materialelor de concurs. Prima acțiune oficială este aproape, C. N. pentru toate categoriile de vîrstă, 19 - 20 ianuarie, la Rădăuți. Din celelalte luări de cuvînt, am mai reținut: bugetul alocat pe anul 1995 a fost insuficient, ceea ce a dus la lipsa echipamentului și imposibilitatea participării la unele concursuri; arcul de concurs trimis special din străinătate pentru Mihaela Frai, este în posesia lui Victor Stănescu, ca și cinci săgeți ale lui C. Frai; Victor Stănescu, care este președintele Federației, este și antrenorul lotului Greciei (!); sînt sportivi cu grave probleme materiale și sociale, cum ar fi, mai ales, Florin Iliescu (întreaga familie, de cinci persoane, trăiește dintr-un venit de 70.000 lei pe lună) și Mihaela Frai (de două luni nu mai este angajată la Auto Popa).

În final, sportivii au primit premii în bani și produse (carne, ouă, ulei), prin bunăvoința sponsorilor FIX Company, S. C. Prodavis S. A. și S. C. Unirea S. A. **(G. ANGHEL)**

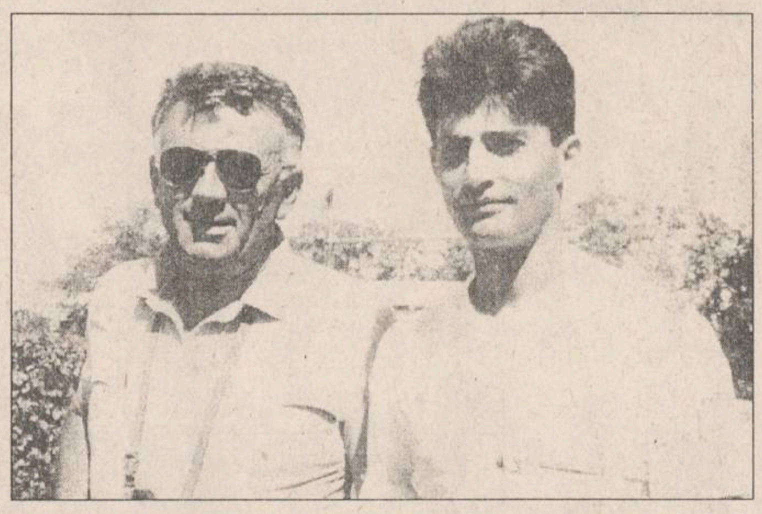

Antrenorul Mihai Alexandrescu, împreună cu cel mai bun elev al său, Constantin Frai

Actualitatea în șah

■ *Camelia Ciobanu a obținut o normă candidat de maestru*

În perioada 16 -23 decembrie au avut loc la Călimănești semifinalele Campionatului Național de șah pentru copii și juniori. La capătul celor 9 runde de joc, disputate în 7 zile, au fost constituite loturile naționale la toate cele 5 categorii de vîrstă: 10, 12, 14, 16 și 20 de ani, la băieți și fete. Aceste loturi își vor desemna campionii pe 1996 la finalele din ianuarie 1996, în urma cărora vor fi stabilite și echipele reprezentative pentru marile competiții internaționale ale anului 1996. De la CS Politehnica Iași s-au calificat în loturile naționale, conform previziunilor, Augustin Madan (12 ani), Ovidiu Bodnar (14 ani), Andrei Florean (16 ani) și Alina Tărnăuceanu (20 ani). La aceștia se mai adaugă Camelia Ciobanu (campioana țării la 10 ani) și campioana mondială la aceeași categorie, Alina Motoc. De remarcat este faptul că micuța de 10 ani Camelia Ciobanu, jucînd în afară de concurs la categoria 16 ani, a obținut o normă de candidat de maestru, acumulînd 5 puncte din 9 posibile. Trebuie subliniat faptul că aceste succese ale șahiștilor juniori de la CS Politehnica Iași (pregătiți de prof. Margareta Perevoznic - **foto**) n-a fi fost posibile fără ajutorul inimoșilor sponsori: SC INFOTEC S.R.L., SERVICE SOCOM S.R.L., S.C. ANTIBIOTICE S.A., S.C. MOLDOMOBILA S.A. și Fundația Academică Iași, cărora le mulțumim pentru finanțarea deplasarii de la Călimănești. Sportivii ieșeni calificați se pregătesc acum pentru finalele din ianuarie 1996. **(ing. Mihai CABA).**

■ *S-a remarcat și "Alehin" !*

Înființat de aproximativ trei ani, clubul particular de șah "Alehin" a început să-și arate roadele. La competiția de la Călimănești amintită mai sus, foarte tinerii șahiști Bogdan Burlacu și Andrei Arhip s-au calificat în finală, terminînd neînvinși la categoria 12 ani, cu cîte 7 puncte din 9 posibile. S-a calificat, de asemenea, și Daniela Statache (categ. 10 ani). Clubul "Alehin" este condus de maestrul Vasile Manole, iar copiii menționați sînt elevi la Școala generală nr. 11, Liceul "Negruzzi" și, respectiv, Șc. gen. nr. 15).

Tuturor micilor șahiști calificați, le urăm mult succes în finală!

Fotbal - copii

Turneul Olimpia la a XV-a ediție

Desfășurată pînă în ajunul Crăciunului (21-24 decembrie), tradiționala competiție nemțeană (organizată ca în fiecare an de prof. I. Toma) s-a bucurat de un enorm succes, numai la grupa născuți '83 prezentîndu-se la start 13 echipe (cîte două de la Olimpia Piatra Neamț și Unirea Focșani, apoi Gloria Bistrița, Ceahlăul Piatra Neamț, Dunărea Galați, Roma Bălți - orașul moldovean, că altfel se înțelege de-andoaselea - Olimpia Ungheni, Bucovina Suceava, CSȘ Suceava, CSȘ Tg. Neamț și Politehnica Iași). Echipei antrenate de Dumitru Romilă și Nucu Antohi i-a fost deosebit de util turneul, mai ales că la începutul anului, în perioada 4-7 ianuarie, la Iași, se va desfășura faza zonală a Cupei Speranțelor. Făcînd parte dintr-o grupă destul de puternică, micii fotbaliști au reușit nu mai puțin de 33 de goluri, învingînd prima echipă a Olimpiei Piatra Neamț cu 10-4, pe Roma Bălți cu 6-2 și pe CSȘ Tg. Neamț cu 5-1, apoi în turneul final pe CSȘ Suceava cu 8-2, iar în meciul decisiv pe Unirea Focșani cu 5-1. Golgeterul dintre ieșeni a fost Adrian Cristea, cu 14 goluri.

La grupa de vîrstă născuți '84, întrecerea a fost deosebit de puternică, echipa antrenată de Dorinel Toiu, nereușind decît un egal în cele trei jocuri ale grupei, comportare scuzabilă mai ales că această echipă se află la o primă competiție serioasă. Cu toate acestea, turneul se va dovedi util în vederea zonei ce se va desfășura la Sala Sporturilor, unde așteptăm cît mai mulți spectatori. **(S. HOROBEȚ)**

Campionatele yankeilor

■ *NHL: Lemieux conduce în clasamentul individual*

Unul dintre cei mai valoroși jucători din ultimii 10 ani ai Ligii Nord-Americane de hochei, Mario Lemieux, a reușit un gol și o pasă de gol, în meciul susținut marți seară de Pittsburgh Penguins, în compania echipei Buffalo Sabres (scor 6-3). Lemieux a ajuns astfel la 30 de goluri și 47 de pase decisive în actualul sezon din NHL și conduce în clasamentul individual, cu 77 de puncte. Un alt jucător de la Pittsburgh, cehul Jaromir Jagr, a marcat al 30-lea său gol în Ligă. Ultimele rezultate din Liga profesionistă nord-americană de hochei pe gheață (NHL): Detroit - St.Louis 3-2; New York Islanders - Boston 3-3; New York Rangers - Ottawa 6-4; Pittsburgh - Buffalo 6-3; Washington - Montreal 4-0; Chicago - Dallas 5-3; San Jose - Colorado 1-5; Vancouver - Calgary 2-4.

■ *NBA: "Taurii" lui Jordan pierd la Indiana*

Rezultatele meciurilor disputate marți în Campionatul profesionist nord-american de baschet (NBA): Toronto - Milwaukee 93-87; Atlanta - LA Clippers 94-88; Detroit - Golden State 100-90; Miami - New Jersey 96-93; Indiana - Chicago 103-97; Houston - Vancouver 100-84; Denver - Dallas 114-102; Utah - Portland 114-104; LA Lakers - Boston 102-91; Sacramento - San Antonio 115-90.

FOTBAL PE MAPAMOND

Anglia, etapa a XX-a

Everton învinge la scor pe Middlesbrough

Rezultate înregistrate miercuri seara în campionatul englez - etapa a XX-a: Everton - Middlesbrough 4-0 (2-0); Nottingham Forest - Sheffield Wednesday 1-0 (1-0); Blackburn - Manchester City 2-0 (1-0). Partidele Aston Villa - FC Liverpool și West Ham United - Coventry au fost amînate, din cauza condițiilor de joc nefavorabile (terenuri înghețate). Tot miercuri s-au mai înregistrat rezultatele: Arsenal - Queen's Park Rangers 3-0 (0-0); Chelsea - Wimbledon 1-2 (1-2); Southampton - Tottenham 0-0. În clasament conduce Newcastle, cu 45 de puncte, urmată de Manchester United și Tottenham, cu cîte 35 de puncte, Liverpool și Arsenal, avînd fiecare cîte 34 de puncte.

Pentru a aduce pacea în Liberia

Weah este dispus să cedeze "Balonul de aur"

Atacantul liberian al echipei AC Milan, George Weah, a acordat un interviu pentru cotidianul "Gazzetta dello Sport", în care și-a exprimat îngrijorarea cu privire la situația politică din țara sa natală. Cel puțin 150.000 de oameni și-au pierdut viața în războiul civil din Liberia, în perioada decembrie 1989 - august 1995. Premiat în această săptămînă cu "Balonul de aur", Weah este dispus să își cedeze trofeul, dacă gestul său ar aduce liniștea pe pămîntul liberian: "Mi-ar place să le donez acest trofeu forțelor rivale care duc de șase ani un război ce a ruinat țara. Premiul ar putea uni toate formațiunile și ar promova pacea între oameni". Weah nu s-a abținut să nu critice și atitudinea europenilor vizavi de populația de culoare: "Este extrem de greu pentru un african să se realizeze aici. Dacă un alb este văzut într-un Mercedes, el este considerat om de afaceri, dar dacă un negru conduce aceeași mașină, este etichetat imediat drept traficant de droguri". George a istorisit că a fost oprit fără motiv de două ori de polițiști, la Paris (pe vremea cînd juca la PSG) și la Milano. În episodul petrecut în capitala Franței, polițistul l-a recunoscut pe Weah și i-a spus: "Mă scuzați. Prima dată i-am cerut să tragă pe dreapta lui Loko. Acum a venit rîndul dumneavostră..." Concluzia pe care o trage liberianul din astfel de incidente: "Dacă nu te obișnuiești cu aceste lucruri, îți este imposibil să rămîi calm și să nu devii agresiv".

Ofertă tentantă

7 milioane dolari pentru croatul Suker

Clubul Bayern München a oferit 7 milioane de dolari pentru achiziționarea croatului Davor Suker (27 de ani) de la formația spaniolă FC Sevilla. Dorința declarată a președintelui clubului german, Franz Beckenbauer, este de a crea la Bayern o linie de atac foarte puternică: Klinsmann - Suker, deși pe banca de rezerve a bavarezilor stau în acest moment bulgarul Emil Kostadinov și francezul Jean Pierre Papin. De atacantul croat mai este interesată și Valencia, dispusă și ea să ofere pentru Suker 7 milioane de dolari. Alături de Suker, Valencia dorește să-l transfere și pe internaționalul argentinian Esnaider, pus pe lista de transferări de către actualui său club, Real Madrid.

Efectele politicii asupra sportului

Nigeria nu se poate antrena în Europa

Selecționerul echipei Nigeriei, Jo Bonfrere, a anunțat că formația sa va efectua un stagiu de pregătire în Kenya, ca urmare a refuzului mai multor țări europene de a-i găzdui pe "Super Eagles", înaintea Cupei Africii. În semn de protest împotriva executării de către regimul de la Lagos a nouă militanți pentru drepturile omului, țările din Uniunea Europeană au hotărît impunerea unor sancțiuni sportive împotriva Nigeriei. Cu toate eforturile antrenorului Bonfrere, nici o țară din UE nu le-a acordat viză de intrare jucătorilor africani. "Pînă la urmă, ne-am hotărît să facem cantonamentul în Kenya" a declarat selecționerul. El are la dispoziție 22 de jucători pentru turneul de luna viitoare, găzduit de Africa de Sud. Nigeria, deținătoarea Cupei Africii, va juca în faza grupelor cu Zair, Gabon și Liberia.

În contradicție cu celelalte cluburi spaniole

Compostela dorește cît mai mulți străini

Compostela este singurul dintre cele 22 de cluburi din prima divizie spaniolă care dorește să aplice din luna ianuarie 1996 hotărîrea Curții Europene de Justiție privind numărul de jucători străini care evoluează într-o echipă. Deși toate celelalte 21 de cluburi au declarat că vor folosi în continuare doar trei jucători străini, Compostela și-a manifestat intenția de a folosi, de la începutul anului viitor, cît mai mulți "stranieri". Conducerea clubului a amenințat că se va adresa Curții Supreme de Justiție, în cazul în care va fi obstrucționat în demersul său.

Pentru șase luni

Roberto Assis s-a transferat la Vasco da Gama

Echipa portugheză Sporting Lisabona l-a împrumutat pe mijlocașul Roberto Assis la formația braziliană Vasco da Gama, pe o perioadă de șase luni. "Vasco ne-a acceptat propunerea" a declarat directorul clubului Sporting, Norton de Matos. El nu a furnizat amănunte financiare, dar, potrivit unui post de televiziune portughez, contractul se ridică la 33.000 de dolari. Vasco da Gama are posibilitatea de a-l cumpăra pe mijlocașul brazilian la expirarea perioadei de împrumut.

DECAR srl
en gros
din stoc
PORTOCALE
import Grecia
marca Gillas,
soiul Navels,
dulci, aromate și
suculente,
mărimea 4/8.
calitate extra !
Prețuri avantajoase,
negociabil la fața locului,
în funcție de cantitate.
Bd. Chimiei nr. 35 bl. F1-2,
tel. 032/176610,
zilnic, orele 8,00-17,00

CADOUL IDEAL DE SĂRBĂTORI
filtru de apă BRITA
corpuri de iluminat ITALIA
caseta video a Grupului DIVERTIS
NEST ELECTRONICS
"Dacă aveți o priză, folosiți-o cu folos."
Produse electronice și electrocasnice
6600 Iași, Cloșca 10
(pasajul comercial din Ștefan cel Mare)

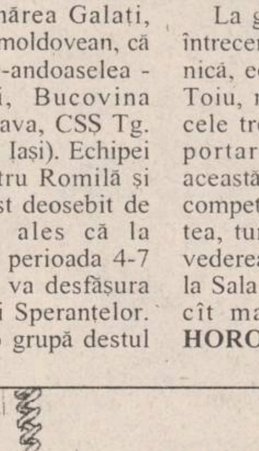

"Dacă aveți o priză, folosiți-o cu folos."
un nou magazin s-a deschis
NEST ELECTRONICS
TV GRUNDIG
la prețurile cele mai avantajoase
Produse electronice și electrocasnice
6600 Iași, Cloșca 10
(pasajul comercial din Ștefan cel Mare)

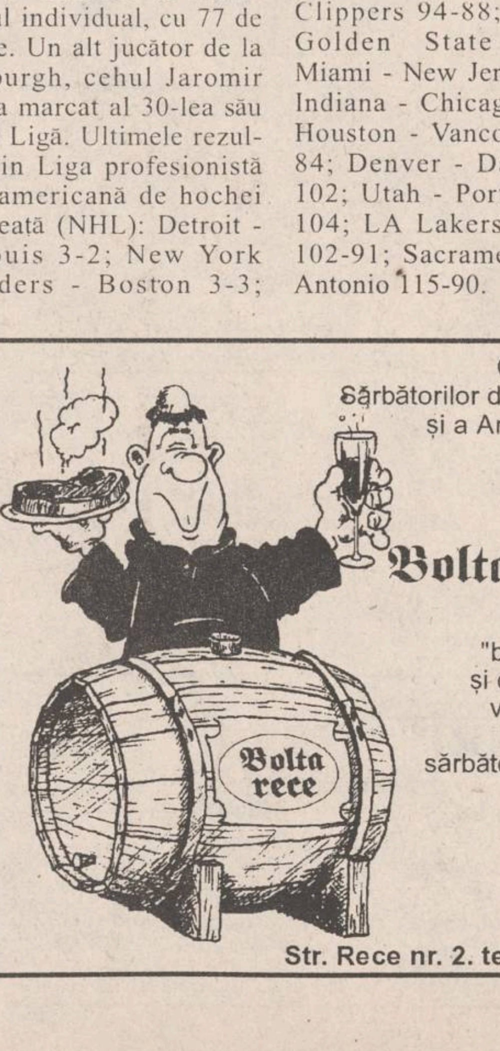

Cu ocazia
Sărbătorilor de Crăciun
și a Anului Nou,
Casa
Bolta rece
urează
"boltagiilor"
și celor care
vor deveni
"boltagii",
sărbători fericite
și
La
Mulți
Ani!
Str. Rece nr. 2. tel. 112567

1996
La Mulți Ani!
COMPANIA DE TURISM
NET

AGENDA OMULUI DE AFACERI

CLAVAGET SRL

oferă prin magazinele sale
din incinta COAFOR - Piața Unirii
și COAFOR - "Super Copou"
Produse COLGATE-PALMOLIVE, FARMEC, FA
Produse electronice și electrocasnice
PREȚURI FĂRĂ CONCURENȚĂ!!
Tel. 213362

GHEZACO SRL

vinde din stoc și la comandă:

- rulmenți, cuzineți, curele pentru autovehicole și întreaga gamă de mașini agricole
- piese auto DACIA import

Str. Eternitatea nr. 35, telefon 174381

Log-Soft s.r.l.

Calculatoare SALIENT, garanție 3 ani
Imprimante EPSON, SEIKOSHA
Fax-uri și copiatoare
Consumabile

Iași, str. Anastasie Panu 2A
telefon 032-211130, fax 032-137766

RUEDAS SRL

PIESE AUTO IMPORT
din stoc și la comandă
OFERTĂ SPECIALĂ DE IARNĂ:

- bujii, bujii incandescente, filtre motorină și ulei
- cauciucuri, baterii, antigel import, curele

Ieftin și bun!
Str. Armeană 5, tel. 032/112239

TOP SUN SRL

vinde en gros la prețuri fără concurență

- vopsea păr Loncolor • dizolvant lac unghii • soluție permanent la rece
- produse COLGATE-PALMOLIVE și FARMEC Cluj
- produse cosmetice import "La femme" și Collection 2000 Anglia
- deodorante DENIM, IMPULSE, REXONA, FA, 8x4
- șampoane • rujuri • lacuri unghii • pudre • fixative etc...

Ștr. Păcurari nr. 156 B. Tel. 032/213482

SIMONA SNC

OFERĂ EN GROS

- Vinuri 1/1 - Băbească neagră, Fetească regală, Tămîioasă Românească, Galbenă de Odobești, Vermut
- Vinuri spumante - Haret, Afrodita, Perla Vrancei, Bucium, Vincon-șampanie
- Vodcă, Rom, Lichior, Alcool sanitar și rafinat, Cognac, Secărică, Rachiu, bere Zimbru 1/2, 1/1 - tip Pils, Moldova
- Zahăr, orez • dulciuri, cafea, alune, conserve
- Țigări - Carpați, LM, Assos

Depozit: Str. Milcov 2 (Piața Al. cel Bun, Pasaj cale ferată)
Tel. 032/251553, Program: 8-22 (inclusiv sîmbăta și duminica)

CABINET OBSTETRICĂ-GINECOLOGIE

Viața medicală

- asigură consultații de obstetrică-ginecologie
- tratamente • mici intervenții (chiuretaje)
- analize • sexologie

Podu Roș, str. Țuțora 4, sc. E, ap. 1, tel. 122034.
Program: zilnic 13,00-19,00, sîmbătă 9,00-17,00.
Contact: Dr. Alexandra Ovănescu, Dr. Masheh Osama

LACHI & Co

vinde en gros

- vin la litru, vin spumos, vin la 3/4 l • 12 sortimente lichior, secărică, cognac, vodcă, rom, vodcă, rom, rachiu, alcool rafinat
- bere, adaos comercial 2% • băuturi răcoritoare
- detergent
- șampanie • zahăr (Roman)
- produse zaharoase (Roman), cu un adaos comercial de 0%.

Transport gratuit!
✓ Șos. Bîrnova nr. 4 (lîngă Restaurantul "Trei Sarmale"). Tel./fax 223928
✓ în spatele alimentarei din cartierul Mircea cel Bătrîn

ALFA CIVIC

distribuie
scule, dispozitive, unelte, accesorii
BOSCH, MAKITA, METABO, STAYER, FELISATTI, FIAC, P.G.M., AQUAPOMPE

Tel. 032 / 137613

MOLDROM SA

import - export
materii prime, laminate din oțel
și materiale de construcții

Str. Tătărași nr. 57, tel./fax 173025, 172799, 270499
Contact: Constantin Badea, Director executiv

ELECTRIC PULS SRL

oferă prin magazinul TELE-TEK
deschis în str. Sf. Lazăr,
o gamă largă de
CARCASE TEKO
componente și subansamble electronice, sisteme de alarmă auto și pentru imobile etc.

Telefon 230059

TOFAN GRUP SA

Filiala Iași

comercializează
anvelope și camere auto

Str. Ghica Vodă 1B (demisol), tel. 114782
Contact: Cornel Arcip, Director

NATIONAL PROTGUARD

Filiala Iași

servicii de pază și protecție

Hotel Unirea, camera 1204, tel. 117105, 211463
Contact: Iulian Florea, Director economic

REXIM SRL

VINDE

- ȚIGĂRI: L&M, Winchester, Monte-Carlo
- VODCA
- ROM
- LICHIOR
- VINURI
- ȘAMPANIE

Str. Tătărași nr. 68
(vis-a-vis de Piața Chirilă)

COMITEL SRL

oferă și instalează
echipamente PANASONIC
centrale telefonice, telefaxuri,
audio-video
instalații pentru aer condiționat

Iași - Bd. Copou nr. 3, parter - cam. 2
Tel. 032-210054; 213375

IRSIDO SRL

vă oferă en gros

- rechizite de birou (bibliorafturi, caiete mecanice, mape, dosare, capsatoare, perforatoare, seturi de birou) produse ESSELTE - Franța
- articole de scris (pixuri, pixuri ceramice, stilouri, creioane mecanice, evidențiatoare, markere), produse SCHNEIDER - Germania și MICRO - Corea
- hîrtie xerox, hîrtie calc, indigouri

Str. Toma Cozma nr. 7A, tel. 144255

ROTHERM SRL

oferă și instalează echipamente pentru încălzire centrală și condiționare a aerului, import Italia, reprezentant al firmelor:

FERROLI - microcentrale și cazane de încălzire (gaz metan și motorină
- calorifere din fontă și aluminiu;
DAB - pompe de circulație, hidrofoare;
Service în garanție și post garanție.

PREȚURI MINIME PENTRU UN CONFORT MAXIM !
Tel./Fax 032/175105

BERTO IMPEX SRL

TELEFOANE CELULARE

■BENEF●N▶

4 MODELE

Iași, Hotel TRAIAN, cam. 402; tel./fax: 032-211114

CENTRUL COMERCIAL IULIUS

Amplasat în centrul financiar și de afaceri al orașului,
vă oferă spre închiriere spații pentru:

★ reprezentanță
★ activitate comercială en gros și en detail
★ depozitare

Str. Ghica Vodă 3D, Iași - 6600 (Centrul Civic)
☎ 032/210645; 214480

LIVIUS

- *Calculatoare SALIENT (garanție 3 ani)*
- *Imprimante (ace/jet/laser/color)*
- *Plottere și cutter-plottere ROLAND*
- *Programe de contabilitate CIEL*
- *JURIST-PC: colecție de legi*

str. Fătu 1A, tel/fax:032/11.22.21.

CHALLENGER

vinde:
Copiator NASHUA 5120 A3,
20 copii/minut,
preț copie - 9 LEI.
PREȚ 2.300.000 LEI !!!

Tel. 032/211617, 117981 FAX 032/211617

SC VIBLANC SA

vinde

- Frigidere "Arctic":
  - 240 l = 657.000 lei
  - 180 l = 554.000 lei
  - 140 l = 425.000 lei
- Aragaze Satu - Mare
  - 4 ochiuri - 310.000 lei
- Congelatoare "Arctic":
  - 210 l = 873.000 lei
  - 160 l = 779.000 lei
  - 120 l = 611.000 lei
- Combine frigorifice - 230 l = 745.000 lei
- Lăzi frigorifice "Arctic" - 113 l = 550.000 lei

Produsele au garanție 12 luni.
Tel. 032/14.22.89; 032/14.80.19

PETRA SRL

societate mixtă româno-germană
desface prin **Magazinul SUNSHINE:**

- componente electronice și aparatură import Germania
- proiectoare, lămpi și becuri cu halogen
- transformatoare toroidale în gama 15VA ÷ 5000VA
- consumabile
- agende electronice
- calculatoare de birou

str. Anastasie Panu 2A, tel. 032/125808, fax: 032/221281

CRISS GROUP SRL

vinde en gross

- băuturi: vodcă: PERFECT, FIRIZA, SATRA, CLUB 22
  rom: PIRAT, COMOARA
  lichioruri (15 sortimente)
- țigări • paste făinoase • dulciuri
- conserve: carne, pește • margarină
- produse cosmetice • detergenți

Bd. Poitiers 14, Centrul comercial Euromarket, tel. 251759

VÎNZĂRI

Oferim hîrtie ambalaj uz general și hîrtie ambalaj specială (pentru preparate și carne).
Tel. 116864, 116370.

Vindem hîrtie ziar neutilizată în procesul de producție, ce poate fi folosită ca ambalaj. Preț 910 lei/kg. Rel. la tel. 230060.

Vînd pui Dalmațieni, 2 luni, vaccinați. Telefon 131145, 138145, între orele 10,00- 19,00.

■ **Vînd haine blană nutrie, noi, modele și culori diferite, cojoc bărbătesc import, mărimea 46-48, nou, prețuri convenabile. Relații la telefon 144970. (826493)**

■ Vînd vin alb nobil. Telefon 1155701. (73374)

■ Vînd aparat de pirogravat. Telefon 115295. (70180)

AUTO MOTO

SC RUEDAS SRL, magazinul din str. Armeană nr. 5, vă oferă *PIESE AUTO IMPORT - noi*. Tel. 032/112239.

■ **Vînd ARO 10.4x4 nou, model deosebit. Telefon 271891.**

■ Vînd Dacia 1100, motor original în stare de funcționare. Telefon 115134. (70176)

■ Vînd Dacia Ungaria, an fabricație 1988, culoare crem, vopsea originală. Telefon 8 Săbăoani, sat Pildesti, judetul Neamt. (637853)

ELECTRONICE

Vînd televizor AN Sirius (fabricat 1994), diagonala 51, carcasă plastic. Preț 250.000 lei. Telefon 171441.

"AVICENA COMPUTERS"
DISTRIBUITOR LEXMARK/IBM
NUMAI DE SĂRBĂTORI PREȚURI PROMOȚIONALE!
Imprimantă INKJET COLOR IBM 4076 II C
- 1350000 lei
Imprimantă LASER IBM WINWRITER 200
- 17500000 lei
TVA inclus!
Str. Ștefan cel Mare 10 - Iași.
Tel/Fax 032/213047.

INTERFON DE ACCES CU CARTELĂ
pentru siguranța scării blocului.
ELECTRA SRL
Telefon: 032-126276
Sărbători fericite!

ROBOȚI TELEFONICI. Tel. 270039

Vînd xerox PANASONIC, de mare performanță. Relații la tel. 130561.

CASE - TERENURI

Vînd 1000 mp teren, zonă Bucium, excelent pentru construcție vilă, la circa 250 m - Plopii fără soț, posibilități gaz metan, apă, curent, canalizare. Relații la tel. 146378,

AGENȚIA CASTER
vinde
apartament cu 2 camere semidecomandate, str. Ciric, preț 17 milioane lei, negociabil.
Pentru informații suplimentare sunați la tel. **142110/106**, între orele 9,00-14,30 și 16,00-19,00.
Hotel Unirea, cam. **106.**

AGENȚIA CASTER
vinde
apartament de lux în Pașcani, 5 camere duplex, 120 mp, mobilat modern, șemineu, scară interioară - stejar masiv, bucătărie echipată, lambriuri de cireș masiv, 4 balcoane și alte îmbunătățiri, preț 17 mii $.
Pentru informații suplimentare sunați la tel. **142110/106**, între orele 9,00-14,30 și 16,00-19,00.
Hotel Unirea, cam. **106.**

AGENȚIA CASTER
vinde
terenuri în zone bune, diverse utilizări.
Prețuri avantajoase.
Pentru informații suplimentare sunați la tel. **142110/106**, între orele 9,00-14,30 și 16,00-19,00.
Hotel Unirea, cam. **106.**

AGENȚIA CASTER
vinde
vilă 10 camere, parter + 2 etaje, în zona Țicău, amplasare de excepție.
Pentru informații suplimentare sunați la tel. **142110/106**, între orele 9,00-14,30 și 16,00-19,00.
Hotel Unirea, cam. **106.**

■ **Vînd 10 ha teren la 6 km de Iași, 101 m deschidere la șoseaua internațională. Posed titlu de proprietate. Relații la telefon 01/6669395, București. (70175)**

■ Vînd spațiu la Mircesti (fosta brutărie, lîngă Casa memorială "V. Alecsandri") cu curte 1000 mp. Amenajat restaurant pentru discotecă, nunți, cumetrii. Pret negociabil. Relații la telefon 01/2507383, după orele 20,00. (637831)

CUMPĂRĂRI

■ Cumpăr dolari și mărci. Telefon 161489. (73358)

AGENȚIA CASTER
cumpără
apartament 3 camere, în Podu Roș (se acceptă în stare degradată), exclus parter.
Pentru informații suplimentare sunați la tel. **142110/106**, între orele 9,00-14,30 și 16,00-19,00.
Hotel Unirea, cam. **106.**

AGENȚIA CASTER
cumpără
apartament cu 1 sau 2 camere, la un preț maxim de 20 milioane lei.
Pentru informații suplimentare sunați la tel. **142110/106**, între orele 9,00-14,30 și 16,00-19,00.
Hotel Unirea, cam. **106.**

AGENȚIA CASTER
cumpără
apartament cu 3 sau 4 camere, în zonele Copou, Autogară, Păcurari, pînă la magazin Coleus. Preț maxim 20 milioane lei.
Pentru informații suplimentare sunați la tel. **142110/106**, între orele 9,00-14,30 și 16,00-19,00.
Hotel Unirea, cam. **106.**

SC ***PAMBAC*** *SA*
Bacău
achiziționează
grîu de panificație
conform STAS.
Preț negociabil.
Se asigură transportul.
Relații la tel. **117400**.

Cumpărăm și închiriem garsoniere, apartamente, case, terenuri, spații comerciale, spații producție.
Tel. 142110/106.
Agenția CASTER.

AGENȚIA CASTER
cumpără
casă cu 3 - 4 camere + 250 mp teren în zonă bună și liniștită, maxim 80 milioane.
Pentru informații suplimentare sunați la tel. **142110/106**, între orele 9,00-14,30 și 16,00-19,00.
Hotel Unirea, cam. **106.**

AGENȚIA CASTER
cumpără
apartament 2-3-4 camere, în zonă centrală - semicentrală, maxim 40 milioane lei, în funcție de amplasare, starea apartamentului și confort.
Pentru informații suplimentare sunați la tel. **142110/106**, între orele 9,00-14,30 și 16,00-19,00.
Hotel Unirea, cam. **106.**

■ Cumpăr cărți pentru Anticariat. Mă deplasez. Telefon 270076. (826396)

■ Cumpăr urgent un apartament cu trei-patru camere, etaj inferior, cu telefon. Telefon 220650, după orele 16,00.

ÎNCHIRIERI

AGENȚIA CASTER
caută spre închiriere
casă în București, cu spațiu pentru birouri în suprafață de 80-100 mp, cu 1(2) dormitoare și cu telefon.
Pentru informații suplimentare sunați la tel. **142110/106**, între orele 9,00-14,30 și 16,00-19,00.
Hotel Unirea, cam. **106.**

AGENȚIA CASTER
caută spre închiriere
spațiu comercial în Iași, zonă centrală sau semicentrală, în suprafață minimă de 50 mp.
Pentru informații suplimentare sunați la tel. **142110/106**, între orele 9,00-14,30 și 16,00-19,00.
Hotel Unirea, cam. **106.**

AGENȚIA CASTER
oferă spre închiriere
spațiu comercial de 50 mp, șos. Păcurari, preț de 600.000 lei/lună.
Pentru informații suplimentare sunați la tel. **142110/106**, între orele 9,00-14,30 și 16,00-19,00.
Hotel Unirea, cam. **106.**

AGENȚIA CASTER
caută spre închiriere
apartament cu 2 sau 3 camere, situat în Centrul Civic, etajele 1 sau 2, preț avantajos.
Pentru informații suplimentare sunați la tel. **142110/106**, între orele 9,00-14,30 și 16,00-19,00.
Hotel Unirea, cam. **106.**

AGENȚIA CASTER
caută spre închiriere
casă 4-5 camere cu spații parcare auto (4-5 mașini), minim 2 ani, preț aprox. 600-700 $/lună.
Pentru informații suplimentare sunați la tel. **142110/106**, între orele 9,00-14,30 și 16,00-19,00.
Hotel Unirea, cam. **106.**

DECESE

Familia Vechiu, împreună cu Mariana anunță cu profundă durere încetarea din viață, după o nedrepată suferință, a celui care a fost
FLOREA MIRCEA
57 ani. Înmormîntarea va avea loc sîmbătă, 30 decembrie, la Văratic, jud. Neamț, la ora 9,00.

Soțul Gheorghe, fratele Costache și rudele apropiate anunță moartea fulgerătoare a
ELENEI ȘUFARU.
Corpul neînsuflețit va fi depus miercuri 27 dec. 1995 la capela cimitirului "Sf. Vasile" - Nicolina iar înmormîntarea va avea loc joi 28 dec. 1995 la cimitirul "Sf. Vasile".

Cu adîncă durere în suflet, familia Butnaru Vasile și Maria anunță moartea celui care a fost
MANOLACHE CORNELIU
tînăr de o aleasă pregătire și cultură și transmit sincere condoleanțe familiei îndoliate. Dumnezeu să-l ierte și să-l odihnească în pace.

Cu infinită tristețe și durere, Lucia Tătaru regretă trecerea fulgerătoare în lumea umbrelor a celei care a fost o mamă atît de iubitoare
TĂTARU SUZANA
Dumnezeu să te ierte, dragă mamă!
Vei fi mereu prezentă în gîndurile și trăirile mele, iubită mamă!
Înmormîntarea va avea loc în ziua de 29 decembrie, ora 10,00, la Cimitirul "Eternitatea".

CONDOLEANȚE

Condoleanțe domnului Gheorghe Șufaru pentru trecerea în neființă a soției. Dumnezeu s-o odihnească în pace.
Cornelia și Tudor Agavriloaiei.

Ada și Ovidiu Bejescu - Concită transmit sincere condoleanțe domnului Gheorghe Șufaru pentru pierderea soției. Vă suntem alături. Dumnezeu s-o ierte.

Profund îndurerați de dispariția fulgerătoare a celui care a fost ing.
MANOLACHE CORNEL
Familia Titi Ciurcanu exprimă familiei îndoliate, Manolache Mihai, întreaga sa compasiune și sincere condoleanțe pentru pierderea suferită. Dumnezeu să-l odihnească în pace.

Familia Zăgan Cezar anunță decesul profesoarei
CAZACU MARGARETA
și transmite sincere condoleanțe.

Familia Mâncă Gigel regretă decesul profesoarei
CAZACU MARGARETA
și transmite sincere condoleanțe.

O moarte năpraznică a curmat viața celei care a fost
ȘUFARU ELENA
prietena noastră de o viață. Sîntem alături de soțul ei Ghiță Șufaru la marea durere. Întreaga noastră compasiune.
Cornelia și Mihai Anisie.

S-a stins din viață, într-o moarte năpraznică
ȘUFARU ELENA (nana LEANA)
Întreaga mea compasiune lui Nanu Ghiță. Crenguța Anisie.

Conducerea Facultății de Chimie Industrială și cadrele didactice împărtășesc durerea conf. dr. ing. LUCIA TATARU și își exprimă toată compasiunea pentru pierderea mamei.

Colectivul de învățători de la Școala nr. 36 "V. Conta" Iași este alături de familia Mihai și Elena Manolache în aceste zguduitoare ceasuri prilejuite de despărțirea de cel drag.
Doamne, ține sufletul curat și tînăr al lui
CORNELIU,
pururi lîngă Tine!

Familia Hrițcu Constantin și Cozma Viorel aduc un ultim și pios omagiu celei care a fost
ȘUFARU ELENA
și transmit sincere condoleanțe d-lui Șufaru Gheorghe. Dumnezeu să o ierte și să o odihnească în pace.

Cadrele didactice de la Școala Satu - Nou, comuna Schitu-Duca, regretă decesul fulgerător al profesoarei
CAZACU MARGARETA
Dumnezeu să o ierte.

Cadrele didactice de la Școala Dumitreștii - Gălățîi, comuna Schitu-Duca, regretă trecerea în eternitate a profesoarei
CAZACU MARGARETA
Sincere condoleanțe familiei.

Directoarea școlii Satu-Noui, comuna Schitu-Duca, regretă trecerea în neființă a modestei profesoare
CAZACU MARGARETA
Dumnezeu să te ierte.

Locatarii bl. Y4, Bd. Independenței 28 regretă decesul bunei colocatare
SANDU EUGENIA
și transmit condoleanțe familiei.

Comitetul Sindicatului din cadrul SC "Pangran" transmite sincere condoleanțe d-lui Lavric Petru în aceste momente de cumpănă prin dispariția tatălui. Sincere condoleanțe.

"Enigmatici și cuminți/ terminîndu-și rostul lor,/ Lîngă noi se sting și mor/ Dragii noștri, dragi părinți.
Sincere condoleanțe d-lui LAVRIC Petru pentru pierderea tatălui din partea colectivului FCP din cadrul SC "Pangran" SA.

Sincere condoleanțe din partea familiei Hîncu Ștefan, familiei Șufaru Ghe. pentru decesul fulgerător al soției,
ȘUFARU ELENA
Dumnezeu să o ierte.

Sindicatul Liber din RATC Iași este alături de colegul Micu Gheorghe la marea pierdere suferită prin trecerea în neființă a mamei sale și-i transmit sincere condoleanțe.

Familia D. Sîrbu este alături de familia MANOLACHE la greaua pierdere suferită prin decesul fiului

FamiliaConstantin Rusu este alături de familia MANOLACHE la greaua încercare suferită prin decesul fiului

Familiile Nemțanu și Popa transmit sincere condoleanțe familiei MANOLACHE pentru pierderea suferită.

Familia Megheși Ștefan transmite sincere condoleanțe familiei Șufaru Ghe. pentru decesul fulgerător al soției

ȘUFARU ELENA

Odihnească-se în pace.

Familia Amihăesei anunță cu profundă durere dispariția prematură a nașului lor

BREABĂN IOAN

Sincere condoleanțe familiei îndoliate. Regrete eterne.

Colectivul depozitului firmei SC "Iulius" SRL este alături de colegul lor PINTILIE Cătălina Dana la moartea fulgerătoare a surorii sale. Sincere condoleanțe.

Familia Tănăsucă transmite sincere condoleanțe familiei Lavric Petru pentru pierderea suferită.

Colectivul de vatmani din cadrul Serviciului Exploatare - secția 2 - RATC Iași transmite sincere condoleanțe colegului MICU GHEORGHE pentru decesul mamei și este alături de întreaga familie.

MULȚUMIRI

Marius - soț, mulțumește celor care i-au fost alături la pierderea suferită prin decesul dragei soții

BUTNARAȘU DANA

Respectuoase mulțumiri distinsului colectiv de la Spitalul de copii "Sf. Maria" care, prin ajutorul material substanțial acordat, au participat la marea durere.

Colectivul clasei a II-a B de la Școala "Nicolae Tonitza" mulțumește SC TESTER TRADING SRL pentru cadourile oferite cu ocazia sărbătorilor de Crăciun.

OFERTE SERVICII

Ailioaie - medic primar - doctorul familiei permanent. Tel. 25.11.17.

SUNAȚI ACUM

AGENȚIA CASTER

- tranzacții imobiliare (case, terenuri)
- intermediem vînzări, închirieri și schimburi de case, apartamente și terenuri.

Înscrierea în baza de date și reclamă (presă și radio) gratuită.

Ofertă actualizată permanent pe computer.

Perfectarea actelor în regim de urgență,

Pentru informații suplimentare sunați acum la tel. **142110/106**, între orele 9,00-14,30 și 16,00-19,00.

Hotel Unirea, cam. **106.**

Transport marfă și persoane cu Break Diesel, 145 lei/km.

Telefon ***129995*** sau ***141464***.

Rebobinare difuzoare, orice tip. Ofer garanție. Str. N. Iorga 22, cămin Tepro nr. 2, et. IV, camera 403.

SERVICII MEDICALE MOBILE

(asistență medicală la domiciliu; consultații medicale; prescriere de rețete în regim compensat; recomandări și investigații paraclinice; tratament de urgență; asigurarea transportului și internării în caz de necesitate)

CORPO-SAN

vă ajută!

Sunați la telefon **113130/569** **zilnic, între orele 7,00-23,00.**

Prin contract asigurăm asistență medicală angajaților societăților comerciale.

■ Inginer, autorizat, repar televizoare color orice marcă, diverse adaptări. Telefon 250915. (332685)

■ Traduceri legalizate, limba engleză, Cuza Vodă 38. Telefon 112201. (827915)

■ Inginer, repar mașini de spălat (automate sau obișnuite), storcătoare, uscătoare de rufe, mașini de spălat vase, mașini de cusut, aspiratoare, alte aparate electrocasnice. Telefon 233216, după ora 17,00. (827984)

LOCURI DE MUNCĂ

Societate comercială angajăm ***vînzătoare cu experiență*** pentru raionul *"Salamuri-Brînzeturi"*. Informații la telefon **212050**, **211808**, între orele *8.00-16.00*.

■ Sucursala de reprezentare și Protocol Suceava organizează concurs în data de 11 ianuarie 1996 pentru ocuparea postului de administrator (locul de muncă în Iași). Condiții obligatorii: studii medii, domiciliul stabil în municipiul Iași, permis de conducere categoria B. Relații suplimentare la telefon 030/215408, 522228. (70168)

FELICITĂRI

Cu ocazia Sfntelor Sărbători de Crăciun și Anul Nou, SALVARAS GROUP

Alexander **VODKA**

urează tuturor colaboratorilor, clienților și prietenilor gînduri bune, sănătate, bucurii, sănătate și belșug în toate.

La mulți ani

împreună cu

Alexander **VODKA**

LA MULTI ANI!

Consiliul de Administrație al

SC ALFINCOOL SA Iași

urează tuturor colaboratorilor și partenerilor de afaceri, în anul 1996, multă bucurie, fericire, prosperitate și

La mulți ani!

PIERDERI

■ Pierdut Cocker auriu, zona Hala - magazin Moldova pe 26 decembrie. Recompensă. Telefon 144953. (73545)

LICITAȚII

Filiala Electrocentrale Iași anunță **licitație publică** în vederea închirierii unui spațiu pentru desfășurarea activității de bufet de incintă, în cadrul CET II Iași - Holboca.

Licitația va avea loc în ziua de 8.01.1996 la sediul Filialei Electrocentrale Iași (CET I Iași), Calea Chișinăului nr. 25, Iași.

Relații privind condițiile de licitație pot fi obținute de la biroul patrimoniu, tel. 130770, int. 131.

DIVERSE

NU EZITAȚI!

SC **ALSOC** *SRL*

Str. Sf. Andrei nr. 4 (lîngă biserica Sf. Mina)

Farmacia FARMAVITA

pentru sănătatea dvs.

Program zilnic: 9.00-19.00

Sîmbăta și duminica: 9.00-14.00.

Telefon **112043.**

COMPANIA DE TURISM NET

Excursii în: **TURCIA** 03.01.1996

Tabere

Borsec, Lacul Roșu, Sovata, Tușnad, Sinaia, Sîngeorz Băi, Piatra Neamț *(locuri limitate):* 3-7.01.1996

Asigurăm transport *GERMANIA* și *FRANȚA* și asistență obținere viză pentru *FRANȚA*.

Casa Modei -mezanin

Telefon **117596.**

Datorită unui accident regretabil, colecția cotidianului MONITORUL a fost descompletată. Rugăm pe toți cei care ne pot sprijini la refacerea acestei colecții să se adreseze redacției. Exemplarul lipsă (numărul din 29 iunie 1991) va fi achiziționat contra cost la prețuri negociabile. Relații la telefon 271271 int. 106, 271333 int. 106, 172557 int. 106.

ULTIMA ORĂ

VÎNZĂRI

■ Vînd patine, mărimea 32. Telefon 129463. (70186)

ELECTRONICE

■ Vînd televizor "Gründig", diagonala 64, 99 canale, afișaj electronic. Telefon 160339. (70185)

OFERTE SERVICII

■ Inginer, repar televizoare color si alb negru. Telefon 128356. (70186)

CONDOLEANȚE

Cu sufletele răscolite sîntem alături de familia d-nei învățătoare MANOLACHE Elena în aceste momente de adîncă durere, prilejuite de dispariția tragică, neașteptată a fiului. ing.

MANOLACHE CORNELIU

Fie ca timpul să transforme această crudă absență, într-o prezență spirituală, martoră a veșniciei și a neuitării.

Simona Cioancă, Oana Herea, Irina Alexa, Luminița Sabadîș, Traian Gagea și familiile lor.

Societatea de Servicii Informatice SINTA S.A. Iași

Bd. Țuțora nr. 17

Tel. magazin 127116 Centrala 230077, 230080

vă oferă:

☑ HÂRTIE CALCULATOR (import vest)
  - A3, A4, 1 ex. și autocopiativă (2 ex., 3 ex.)
☑ HÂRTIE COPIATOR
  - Nopa fix, Rank Xerox, Report
☑ DISKETE - 3,5" și 5,25"
  - TDK, 3M, VERBATIM, KODAK
☑ CONSUMABILE
  - pentru toate tipurile de calculatoare și periferice
☑ IMPRIMANTE - cu 9 și 24 ace (A3, A4)
  - LOGIMAX, HYUNDAI, STAR (garanție 1 an)
  - CITIZEN (garanție 2 ani, inclusiv cap)
☑ CALCULATOARE COMPATIBILE IBM - PC
  - LOGIMAX (Canada)
  - în diverse configurații
  - garanție 2 ani
☑ TV color, HC-uri, subansamble, piese schimb
☑ CĂRȚI ȘI REVISTE DE SPECIALITATE - în limba română
  - PC World, PC Report, Byte, Open, Telecom, Computerworld, Chip, Revista Română de informatică.
☑ Software de gestiune și produse de birotică

RADIO *NORD-EST* IAȘI **72,44 MHz**

vă prezintă un nou concurs:

TRANS NORD-EST EXPRES

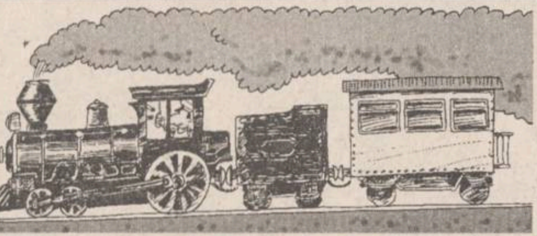

SPONSORUL CONCURSULUI

SC FLORID SRL

dealer autorizat al produselor cosmetice WELLA

Azi,
28 decembrie 1995
între orele 19^{00}-21^{00}
Telefon **211550**

TV EUROPA NOVA canal 54

Joi, 28 decembrie 1995, ora 17:40

AGORA

Familia regală a României

film documentar

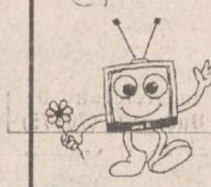

Redactor: Lucian Dîrdală

- ★ MAȘINI MANUALE DE NITUIT
- ★ NITURI DE ALUMINIU (POP - NITURI)
- ★ BURGHIE PENTRU METAL
- ★ BURGHIE PENTRU BETON CU PRINDERE NORMALĂ ȘI PRINDERE RAPIDĂ
- ★ HOLȘURUBURI
- ★ RACORDURI FLEXIBILE PENTRU INSTALAȚII APĂ
- ★ SETURI DE CAPETE PENTRU ȘURUBELNIȚE ELECTRICE
- ★ CLEȘTI PENTRU TĂIAT BULOANE
- ★ CHEI BRUTE PENTRU APARTAMENT

ALFA CIVIC

Se pot cumpăra de la magazinul S.C. ALFA C I V IC S.R.L. din str. Bradului nr. 3, bloc 907, tr. 5 (lîngă S.C. MOLDAVIA S.R.L.) Telefon 222308

unelte ■ scule ■ dispozitive ■ accesorii ■ aparate electrice ■ instalații ■ adezivi ■ coloranți ■ abrazivi

SC Comtex SA

Iași, str. Grigore Ureche nr. 3, bl. Gh. Șonțu

aduce la cunoștința cumpărătorilor că

începînd cu luna august 1995 a introdus în magazinele sale sistemul de vînzare

ÎN RATE

pentru

mărfurile textile:	bunurile de folosință îndelungată:
• confecții • țesături	**• televizoare • frigidere**
• tricotaje • încălțăminte	**• mașini de spălat • mașini de cusut etc.**

Condițiile pentru cumpărarea în rate a mărfurilor sînt următoarele: ■ dovadă de salariat ■ doi garanți ■ avans minim 30% din valoarea bunurilor ■ număr maxim de rate - 6 ■ dobînda lunară 5%.

Vînzarea mărfurilor cu plata în rate se face în magazinele: MATERNA, ROMARTA, MODA (Podu Roș), SUPER COPOU, SPLENDID (Centrul Civic) și MODERN (Piața Unirii).

SURPRIZĂ!

STUDENȚI:

ANUNȚAȚI, ANUNȚAȚI, ANUNȚAȚI !!!

Toate anunțurile voastre vor fi publicate GRATUIT la rubrica special creată pentru voi !!!

SURPRIZĂ!

MONITORUL și

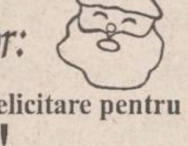

Oferă un cadou tuturor:

În perioada sărbătorilor de iarnă toate anunțurile de felicitare pentru cei dragi costă NUMAI 100 de lei!

Alergați și felicitați!

Vă așteptăm la punctele de preluare a anunțurilor de mică publicitate!

AGENDA OMULUI DE AFACERI

ABES MED SRL

comercializează

- băuturi: vodcă: PERFECT
  produse VALCO - Baia Mare
  lichioruri
  sucuri
- țigări ● paste făinoase ● dulciuri
- conserve ● margarină ● hîrtie igienică
- produse cosmetice ● detergenți

Bd. Poitiers 14, Centrul comercial Euromarket

ETNIS SRL

Partener comercial al firmei germane Vaillant, pentru zona Moldova, vă oferă

Aparate pentru încălzit

- pe combustibil lichid sau gaz
- electrice

Asigurăm: montaj, service și garanție 2 ani.

Str. N. Iorga nr. 7D, bl. F5, tel. 230113, fax 232690

Agenția pentru servicii de mariaj DUET

- totalitatea serviciilor necesare organizării unei nunți
- flori, buchete pentru mirese
- aranjamente și podoabe florale pentru ocazii festive
- vestimentație și accesorii de lux pentru mirese, miri și companioni

B-dul Ștefan cel Mare și Sfînt nr. 2, bl. B2 (vizavi de magazinul Central), tel. 117393

Regele programelor...

Windows 95 ™

acum la numai $99 prin

Prince Software

informații suplimentare despre produsele Microsoft ® la tel/fax 117520

FIMEX SRL

reprezentanță JVC

- linii audio, casetofoane portabile și auto
- compact disk deck, casetofoane deck, amplitunere
- camere video, televizoare, videorecordere

Asigurăm service garanție și postgaranție

Cumpărați și veți participa la **TOMBOLA JVC**

Str. Cuza Vodă nr. 8 Tel./Fax: 032/211333

PALLADIAN COMPUTERS

Calculatoare, imprimante

Prețuri de sărbători

486DX2/66 - 2.499.000 lei

str. Arcu 85, tel. 211696, 250050, fax 250050

DIALDO SRL

La mulți ani !

B-dul Ștefan cel Mare și Sfînt 54 Tel. 032/213479

SERVICE AUTO - la toate tipurile de mașini prin

VINDE **KRADON GROUP**

CONSUMABILE **BOSCH:** • baterii auto - garanție **2** ani • filtre aer, ulei, combustibil • bujii • curele distribuție • duze • platine

Aduce la comandă piese auto import.

Program: 9^{00}-18^{00}

Șt. Rampei nr. 18-20 (în spatele pieței Dacia)

PAPER DRAGON

vă oferă en gros la cele mai mici prețuri:

- caiete școlare de toate tipurile;
- hîrtie offset (gramaj 60; 70; 80 g/m2);
- hîrtie de ambalaj;
- hîrtie de scris;
- agende, dosare și registre, notesuri, blocuri de corespondență, plicuri;
- toată gama de documente tipizate

Sucursala Iași - Bd. Copou nr. 7, tel/fax: 032/214033

MERIDIAN SRL

oferă la prețuri avantajoase

ulei vrac - 2200 lei/l (TVA inclus),
ulei 1/2 - 1200 lei (TVA inclus),
margarină pachete și vrac,
halva, zahăr, orez,
pui cal. I, tacîm pui,
carne și preparate porc,
conserve de legume etc.

Șos. Păcurari nr. 46, tel. 163551, 157000.

SYSCAD

- Calculatoare A-TRONIC (SUA) (2 ani garanție).
- Imprimante EPSON, HP, SEIKOSHA, OKI, STAR.
- Faxuri, copiatoare, mașini de scris.
- CD-uri cu soft, SOFT CU LICENȚĂ.
- Componente și accesorii de calculator.
- Service calculatoare, imprimante, copiatoare.
- KITURI MULTIMEDIA.

Iași, str. Cloșca nr. 6, tel. 213785/115811, fax 213785

AGENȚIA DE TURISM "TOTEM" IAȘI

REVELIONUL BLATIȘTILOR

Cabana URLEA	**57.000 lei**
Toplița	**114.000 lei**
Hotel RARĂU	**245.000 lei**

Str. Vasile Conta nr. 30 (casa Studenților Iași); tel. 032-213545

SC EDITA SRL

oferă prin raioanele sale cele mai atrăgătoare cadouri pentru CRĂCIUN

- carte • papetărie
- marochinărie • jucării
- produse foto • cosmetice

Prețurile cele mai mici din Iași!

Str. Sfîntul Lazăr 53, tel. 032/233690

TRANSCOM SA

efectuează

- transport auto
- reparații auto

închiriază spații de parcare

Str. Aurel Vlaicu 54, tel./fax 173636, 173078

EN GROS

PORTOCALE

IMPORT **1870** LEI/KG ! GRECIA

ZILNIC 10^{00} - 17^{00}

TERASA BREAZU

ED&F MAN ZAHĂR PRODUCT SRL

vinde en gros

- zahăr rafinat la saci de 50kg

Prețuri avantajoase !!!

Roman, str. N. Titulescu, bl. 14, sc. C, et. 2, ap. 78, tel./fax 033/733532
Contact: dl. Dan Petrea

Agenția turism - TOTEM

EXCURSII EXTERNE IANUARIE 1996

Italia 589$ • Grecia 335$
Anglia 920$ • Franța • Austria
Cipru • Dubai • Egipt

Casa Tineretului - Iași, tel. 032/213545

CONFEXBROD FREZIA SRL

comercializează

frigidere, congelatoare (toate tipurile) aragaze, TV alb-negru, TV color, mașini de spălat, mașini de cusut, aparatură electronică, încălțăminte, covoare persane (Belgia și Cisnădie)

IAȘI, Bd. Alexandru cel Bun nr. 36, bl. H 1-2, tel. 251742

ACE COMPUTERS

dealer autorizat **DTK Computer**

comercializează tehnică de calcul:

- calculatoare
- imprimante
- componente, accesorii, consumabile

Grigore Ureche 3, bl. W. Mărăcineanu, parter
Tel./fax: 032 - 213122, 213130

TORNA-IMPEX SRL

comercializează utilaje frigorifice pentru magazine, import Italia:

- lăzi frigorifice (300-700 litri)
- vitrine frigorifice orizontale (1,2 - 2 metri lungime)
- vitrine frigorifice verticale (tip Coca-Cola) - alimentare 220 V;

oferim service garanție și postgaranție

Prețuri foarte avantajoase !!!

Calea Chișinăului nr. 35, Iași 6600 (depozitul fostei I.C.R.A.)
Tel./fax 032/233460

S.C.T. MOLDOVA S.A. Iași

vă oferă

prin complexele sale hoteliere: "MOLDOVA", "TRAIAN", "UNIREA", restaurant IAȘUL, Han "TREI SARMALE", magazinele din cadrul hotelurilor "Moldova" și "Traian" și prin depozitul en-gros de pe strada Sărăriei - servicii ireproșabile și mărfuri la prețuri avantajoase

Str. Anastasie Panu nr. 29, telefon **142304**, fax **212862**

S.C.T. MOLDOVA S.A. Iași

prin hotelurile **"MOLDOVA"**, **"TRAIAN"**, și **"UNIREA"** închiriază camere pentru sedii birou firme, la tarife avantajoase.

Relații suplimentare la telefon 147164 sau la sediile hotelurilor.

FIMEX SRL

reprezentant **HOLDING ENERGI-CO** București

comercializează și instalează:

- echipamente de încălzire centrală
- echipamente de condiționare aer
- echipamente tehnico-sanitare
- piese și dispozitive pentru instalații

Str. Cuza Vodă nr. 8 Tel./Fax: 032/211333

BINGO SCALA

joi 28 decembrie

Premii BINGO: 2.000.000 lei **+ 1 video**

EXTRABINGO la bila 40 20.000.000 lei.

Prezentînd acest talon puteți participa la un joc special cu premiu de bingo garantat.

HOROSCOP

BERBEC
(21 mart. - 20 apr.):

👍 Emoţiile încep să se risipească, dar a mai rămas un dram de încordare. Eforturile susţinute au început să fie răsplătite de primele rezultate.

TAUR
(21 apr. - 20 mai):

👎 Considerentele subiective nu intră în discuţie într-o analiză serioasă a lucrurilor. Se va vedea atunci că punctul dvs. de vedere este mai mult decît atacabil.

GEMENI
(21 mai - 21 iun.):

👍 Aveţi grijă să vă menţineţi pe o poziţie suficient de flexibilă în cazul de faţă. Lucrurile ar putea avea o evoluţie imprevizibilă şi trebuie să fiţi pe fază.

RAC
(22 iun. - 22 iul.):

👍 Medierile nu vor duce, în prima etapă, la nici un rezultat palpabil. Nu este momentul să abandonaţi, cu mai multă încăpăţînare veţi reuşi să calmaţi spiritele.

LEU
(23 iul. - 22 aug.):

👌 Lăsaţi la o parte ambiţiile personale şi încercaţi să lucraţi în folosul colectivului. Veţi constata că în felul acesta veţi obţine şi avantajele aşteptate.

FECIOARĂ
(23 aug. - 22 sept.):

✋ Nu tergiversaţi la infinit rezolvarea unei situaţii pe care o tot trageţi după dvs. Nu vă foloseşte la nimic să vă ascundeţi după deget, veţi fi "sacrificat(ă)".

BALANŢĂ
(23 sept. - 22 oct.):

👍 Nu e uşor să înfrîngeţi rezistenţa partenerului de afaceri, are şi el interesele lui. Dacă satisfaceţi măcar o parte din ele, veţi avea şi dvs. de cîştigat.

SCORPION
(23 oct. - 21 nov.):

👎 Dacă simţiţi că pămîntul vă fuge de sub picioare, nu trebuie să daţi bir cu fugiţii. Priviţi lucrurile cu mai mult calm şi cu mai puţin orgoliu.

SĂGETĂTOR
(22 nov. - 21 dec.):

👌 Recompensa pe care o primiţi nu este de neglijat, mai ales în preajma Anului Nou. Aveţi grijă să nu vă aventuraţi, însă, în speculaţii exagerate.

CAPRICORN
(22 dec. - 19 ian.):

✋ Starea de sănătate se ameliorează vizibil, însă mai există alte nemulţumiri. Nu este cazul să le transformaţi în veritabile drame, se vor limpezi apele.

VĂRSĂTOR
(20 ian. - 18 febr.):

👍 Aveţi nevoie de mai multă prezenţă în sînul familiei, o resimţiţi şi dvs. Nu trebuie să vă pripiţi dacă aveţi de stabilit un contract de orice natură.

PEŞTI
(19 febr. - 20 mart.):

✋ Nu e bine să vă desprindeţi de preocupările de fiecare zi, chiar dacă nu mai există nimic presant în activitatea dvs. Continuitatea vă dă şi un sentiment de siguranţă.

LEGENDA:

👎 - *vă paşte ghinionul;*
✋ - *prudenţa e mama înţelepciunii;*
👍 - *n-aveţi nimic de pierdut;*
👌 - *şansa vă surîde*

Alexander
VODKA

Vremea colindelor (II)

Ne-am ocupat în prima parte a articolului despre fenomenul muzicii de Crăciun peste ocean. Înainte de a trece pe bătrînul continent nu trebuie să omitem splendidul album de anul trecut al Mariah-ei Carey: "Merry Christmas". O colecţie de excepţie cu variante splendide la Silent Night şi Santa Claus Is Coming To Town". Cît despre 1995 să amintim doar două nume mai puţin celebre din America cu piese speciale pentru aceste sărbători: Hootie & The Blowfish şi Melissa Etheridge.

În Europa lucrurile se petrec oarecum la fel, chiar dacă nu există o atît de importantă latură comercială a fenomenului. Latura comercială este prezentată foarte intens în muzica produsă pentru sărbătorile de iarnă. Boney M, Joy, Erasure şi mulţi alţii au exploatat dorinţa de dans, dar există şi destui cîntăreţi care privesc Crăciunul ca pe ceva extrem de serios. Exemplul lui John Lennon cu Happy X-Mas/War Is Over este de departe cel mai de seamă dar şi Cliff Richard ("Misle Toe & Wine), Chris Rea ("Drivin Home For Christmas") sau Enya (cu varianta sa la "Silent Night") s-au pus serios pe treabă pentru Crăciun. Şi să nu uităm de acea "adunare" a cîntăreţilor britanici sub titulatura Band Aid pentru a înregistra, acum 10 ani, cîntecul "Do They Know It's Christmas?". Printre participanţi se aflau George Michael, Bob Geldof, Phil Colins, U2, Duran Duran...

La noi, în lipsa industriei muzicale, chiar după 1989, apariţiile discografice de Crăciun au fost destul de rare. A mai contribuit cu siguranţă şi caracterul extrem de tradiţional a ceea ce se cîntă în seara de ajun. Cu toată "opoziţia" celor 45 de ani de comunism, colindele au rămas cam aceleaşi. Imediat după 1989 Madrigal-ul şi-a reeditat extrem de căutatul album de colinde şi i-au urmat alte multe ansambluri corale de copii sau adulţi. O notă specială pentru corul OSANA al Facultăţii de Teologie de aici, din Iaşi, care a lansat anul acesta o excelentă colecţie de colinde înregistrate la biserica mănăstirii Golia. Cîntăreţii de muzică populară au preluat imediat iniţiativa şi albume foarte frumoase au apărut tot mai des în ultimii ani. Nicolae Furdui-Iancu este la mare cinste, dar şi Veta Biriş şi alţi cîntăreţi · fac deliciul sărbătorilor de iarnă.

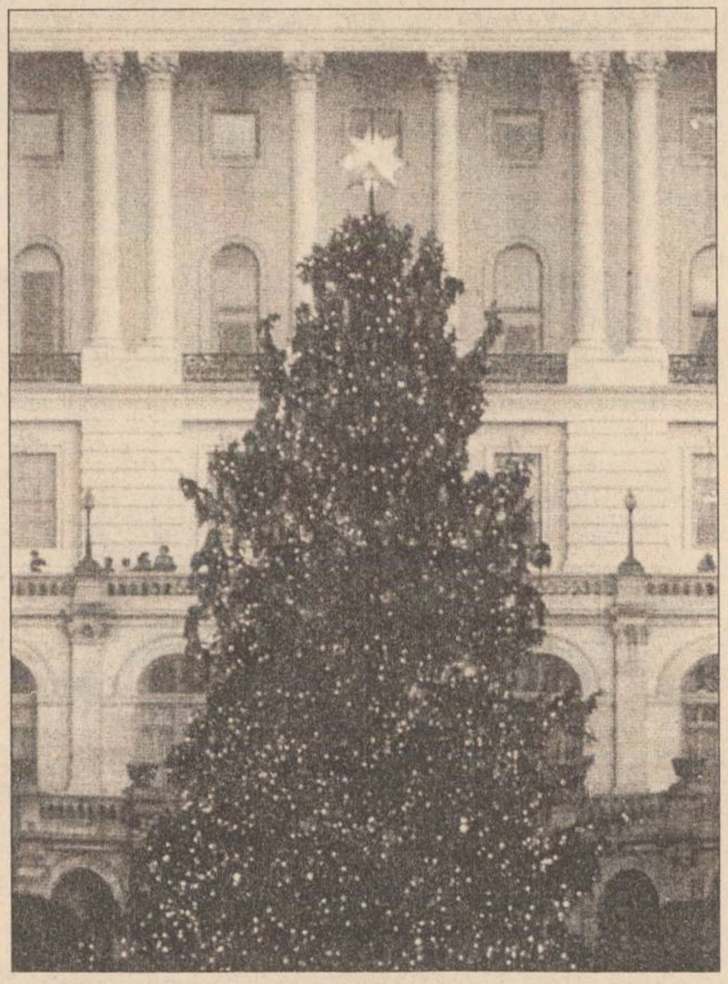

Muzica uşoară a rămas ceva mai în urmă, pînă anul acesta neexistînd practic nici un album special de Crăciun.

Abia acum un cvartet alcătuit ad-hoc din Silvia Dumitrescu, Dana Bartzer, Dan Creimerman şi Adrian Pleşca au lansat un CD cu ocazia sărbătorilor.

Jazz-ul a salutat Crăciunul încă din 1994 prin foarte talentata Anca Parghel şi albumul ei "White Christmas Night" (O noapte albă de Crăciun), o colecţie super de colinde româneşti şi de peste hotare.

Pentru final l-am păstrat pe cel care, de cîtiva ani ne însoţeşte la fiecare sfîrşit de an cu vocea sa sensibilă şi cu atmosfera specifică. Aţi ghicit, este Ştefan Hruşcă, ajuns în 1995 la al treilea disc de colinde - toate 3 de mare, mare succes, intitulat "Ziurel de ziurel".

A fost o sumară privire aruncată peste apariţiile muzicale ocazionate de sărbătorile de iarnă. Cu speranţa unui Crăciun fericit şi în 1996 şi mai plin şi din punct de vedere muzical, tuturor, LA MULŢI ANI!

Alexandru LEONTIEŞ
Radio Nord-Est

PULS

Cum cade o zi de naştere mai straşnică, mai de şef, sau una care în care se sărbătoreşte vreun sfînt creştin-ortodox, cum se duce pe apa Bahluiului tot cheful de muncă a funcţionărimii din Prefectură, Consiliul Judeţean sau Primărie. Se-ntinde masă mare, curbată de atîtea bunătăţi cîte zac pe ea, şi trage-i nineacă bairam. Ieri a fost Sfîntul Ştefan, pac, Prefectura-n sărbătoare! Consiliul Judeţean nu, spre marea disperarea şi amarul cetăţenilor de-acolo, că oricît au căutat, n-au dat de nici un Ştefănel prin toată instituţia de supravegheat cum merg trebile prin judeţ. N-am avea nimica-nimicuţa cu 'mnealor dacă paranghelîile ar fi trase în afara orelor de program, dar aşa, ele încep dinspre ziuă şi nimeni nu ştie cînd se gătesc. Vine omul cu jalba în proţap la răspectivele instituţii şi, cum deschide o uşă, cum dă peste cetăţeni ciocnind pahare, cu coifuri din hîrtie colorată pe creştete. Nu fuge omul repede acasă, fie vară fie iarnă, crezînd c-a venit Reveillonul?

Recent, Premăria Iaşi a achiziţionat una bucată microbuz pentru protocol, derect de la reprezentanţa Hyundai - Auto - Romania, contra sumei de - ţin'-te bine de scaun, om bun - opşpatru de milioane de leuţi isăreşti. Zice domn primar că va plimba cu microbuzul şi pe jurnaliştii ieşeni, pentru a vedea şi ei, cu ochişorii lor, prin parbrizul de Hyundai, cum merg trebuşoarele administrative prin Cetatea Culturii. Teamă ne este ca domn primar să nu ne tragă o micuţă păcăleală şi să lipească pe gemuleţe, pe interior, nişte afişe cu Parisul, de să se uite jurnaliştii pe fereastroika de Hyundai şi să amuţească de uimire. Problema cea mare este, domn primar, ca atunci cînd vor coborî băieţii din microbuz, la întoarcere, să nu-i lovească vreo criză de adaptare la realitate.

Există la o gazetă un cetăţean micuţ, complexat, fără sîmţul umorului şi tare ofticuţ. E ofticuţ el de aproape cinci ani, de cînd a apărut Monitorul pe piaţă şi a arătat ce înseamnă presă şi cum se practică nobila profesiune de jurnalist. De atunci, micuţul nostru îşi smulge smocuri-smocuri perişorul de pe calota craniană şi zvîrle nitamnisam cu chetricele după capra vecinului. Ne mirăm foarte că-l băgăm în seamă pe ofticuţ dar nu se poate să nu-ţi stîrnească mila creştinească o asemenea fiinţă neajutorată. Ce-a făcut ofticuţul? Mahmurel şi prostuţ dispus, s-a apucat să-şi scîncească părerea despre una iniţiativă a "Bombei de Cauciuc", destinată cetăţenilor cu simţul umorului, care a editat anumite felicitări de dat la duşmani, morbiduţe dar haioase. A scrijelit în gazet o micuţă prostioară - trecută deja de noi la rubricuţa cu păreri tari ca fierbetonul - cum că felicitările răspective ar fi o mare jîcnire la adresa sărbătoarei Naşterii Mîntuitorului. Inutil să vă mai spunem, stimaţi ieşeni, că felicitările respective au stîrnit mare haz şi s-au cumpărat cu sutele în toate oraşele unde au fost trimise spre vînzare. Nu fac nici o referire la Crăciun sau la vreo altă sărbătoare creştină, pentru că noi sîntem oameni cu bun simţ. Dacă n-am fi ştiut că micuţul e ofticuţ, am fi zis că da, dom'le, e democraţie, fiecare cetăţean are dreptul să mîzgîlească hîrtia cum îl taie capul, mai ales dacă o plăteşte, şi i-am fi luat în consideraţiune reclamaţiunea. Dar nu se poate, pentru că astfel am intra peste competenţele medicilor şi le-am lua pîniţa de la gură. Nu-i exclus ca, după lecturarea acestui pulsuleţ, să ne ceară lumea adresa micuţului, să-i ducă ceva ajutoare.

Ştiri muzicale

■ *Ruxandra Donose într-o distribuţie internaţională la Opera din Bruxelles*

Ruxandra Donose, solistă a Operei de Stat din Viena, se află zilele acestea la Bruxelles pentru a cînta "Turcul în Italia" într-o distribuţie de "zile mari": Jose van Damm, Tiziana Fabriccini, Alberto Rinaldi, Barry Banks şi Tale Duesing. Conducerea muzicală aparţine lui Ivan Fischer. Scenografia şi regia sînt semnate de Ursel şi Karl Ernst Hermann. Contractul Ruxandrei Donose cu Opera din Bruxelles a fost posibil întrucît tînăra mezzosoprană română este reprezentată de agenţia de impresariat Hilbert din München, un adevărat "rechin" în lumea show-bussines-ului (majoritatea soliştilor de valoare sînt reprezentaţi de Hilbert). Ruxandra Donose are în repertoriu 23 de roluri, dintre care 12 sînt titulare, apoi principalele lucrări vocal-simfonice şi lieduri din repertoriul universal. Ea are înregistrate şi două compact-discuri: Missa în si minor de Bach cu Filarmonica din München condusă de Celibidache şi ciclul de lieduri "Cîntecul pămîntului" de Mahler, cu Eire National Symphonic Orchestra.

■ *L. v. Beethoven dirijat de Sawallisch*

Este unul din cei mai tineri dirijori germani (născut în 1953) şi printre primii cinci mari şefi de orchestră din lume. La pupitrul Orchestrei simfonice din Paris, cu concursul prodigiosului pianist român Radu Lupu, Sawallisch dirijează un ciclu de lucrări de Beethoven, început anul trecut şi constituind un succes cert. În program: "Eroica", Concertul nr. 7 şi 8 pentru pian şi orchestră, Concertul nr. 3, nr. 4 şi nr. 5.

■ *Leontina Văduva în "Boema", de Giacomo Puccini*

Cine nu a lăcrimat ascultînd patetica poveste a lui Mimi, tînăra săracă şi bolnavă de plămîni, venită, într-o seară de Crăciun, să se încălzească la focul vecinului ei, poetul, la fel de sărman ca şi ea. Ea va trăi alături de Rodolfo o fericire enormă înainte de a muri în braţele iubitului ei. Sărbătoarea se amestecă cu nenorocirea, şi tristeţea urmează bucuriei. Toate aceste sentimente contrastante sînt traduse într-o muzică ce impresionează sufletele sensibile. În noua transpunere a "Boemei", la Teatrul "Old Vic" din Londra, partiturile vocale ale acestui libret, atît de emoţionant, sînt susţinute de Roberto Alagna şi Leontina Văduva. Dirijor James Conlon, succesorul lui Chung, care va fi la pupitrul orchestrei pînă la 30 decembrie. Opera va fi prezentată pînă la 23 ianuarie 1996. Un record de longevitate în programarea unui spectacol de operă!

ATENŢIE!
CARTEA GALBENĂ
care se vinde în aceste zile în Iaşi
NU
este editată de către
Grupul de Companii NORD EST!

Catalogul Galben care va fi editat la începutul anului 1996 de către Grupul de Companii NORD EST cuprinde toate societăţile comerciale şi informaţii utile din judeţul Iaşi, verificată după standarde internaţionale de realizare a acestor cataloage.

Filmele acestei săptămîni

"Sechestraţi în tren"
Producţie SUA, 1995.
Thriller politist
cu Steven Seagal.
Premieră.
Cinema"Victoria"
(Telefon. 112502)
ora 9,00 - **900 lei**
orele: 11.00; 13,00;
15.00; 17,00; 19.00
- 1700 lei

"Tăntălăul şi Gogomanul"
Producţie SUA, 1994.
Comedie. Cu Jim Carrey şi Jeff Daniels
Cinema "Republica"
(Telefon: 114327)
ora 9,00 - **800 lei**
orele: 11,00; 13,00;
15.00; 17.00 - **1500 lei**

"Stare de fapt"
Producţie România, 1995.
ora 19,00 - **1500 lei**

"Timpul liber"
Producţie România, 1993
Dramă satirică
Cinema "Copou"
(Telefon: 145738)
ora 9.00 - **600 lei**

"Atît de aproape de cer"
Producţie SUA 1995,
Film de dragoste
orele 11.00; 13.00;
15.00; 17,00; 19.00 -
1200 lei

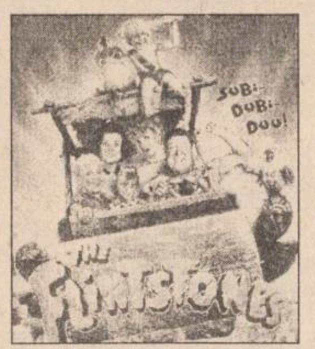

"The Flinstones".
Producţie SUA 1994.
Comedie
ora 9,00 - **400 lei**
Cinema "Dacia"
(Telefon: 164740).

"Hăituit în insula Răzbunării"
Coproducţie SUA, Japonia, 1995. Thriller.
orele: 11.00; 13.00;
15.00; 17.00; 19.00 -
800 lei

Turnul de fildeş
Librăria de pe scări
oferă
clienţilor săi, începînd cu data de
20 decembrie 1995,
surprize de Crăciun.
organizează
cu prilejul Anului Nou,
o tombolă extraordinară,
cu premii în valoare de 40.000 lei,
în ziua de 28 decembrie 1995, la orele 17³⁰,
la sediul librăriei.
Bd. Copou nr. 3-5, Casa Conachi, telefon 112967

INTEGRAMA ZILEI

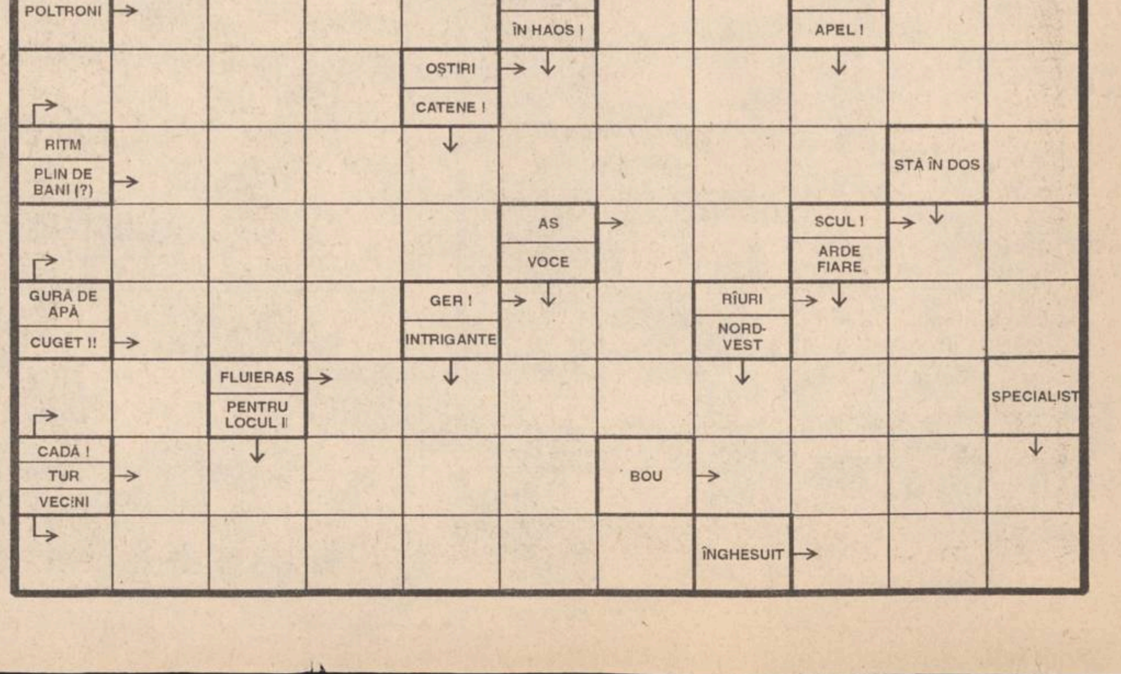

BIBLIOTECA CENTRALĂ UNIVERSITARĂ

VINERI
29 decembrie
1995
An V,
Nr. 308 (1367)
12 PAGINI
400 LEI
pentru Republica
Moldova
30 bani

cotidian de informaţii
Monitorul

SECŢIUNEA A
ŞTIRI,
OPINII,
COMENTARII

Director onorific: AUREL LEON
Redactor şef: DAN RADU

Înainte de a anunţa Poliţia, Salvarea sau Pompierii, sunaţi la MONITORUL!
271.271

Viroza respiratorie face ravagii

■ *vă prezentăm mai jos tratamentul prescris de medicii ieşeni* ■ *singura farmacie deschisă în perioada 31 decembrie - 1 ianuarie va fi cea din Piaţa Unirii* ■

În ultima perioadă a crescut numărul persoanelor internate la Spitalul de Boli Infecţioase cu diagnosticul viroză respiratorie. Astfel, dacă în luna noiembrie a.c. s-au înregistrat 151 de astfel de cazuri, în decembrie, pînă ieri, 190 de persoane s-au internat aici cu viroză respiratorie. În judeţul Iaşi, conform informaţiilor obţinute de la Laboratorul de Epidemiologie din cadrul Centrului de Medicină Preventivă s-au înregistrat, în perioada 11-25 decembrie, 1.726 cazuri de viroze respiratorii, 869 pneumonii şi 40 cazuri de gripă. Avînd în vedere faptul că vremea este în continuă răcire, se preconizează o nouă creştere a numărului de îmbolnăviri, de la răceli uşoare, pînă la gripă.

"Virozele respiratorii durează patru pînă la şapte zile. Dacă se depăşeşte această perioadă, se poate presupune că au apărut complicaţii şi trebuie consultat medicul. Virozele respiratorii se prezintă sub diverse forme. În forma faringiană apar dureri în gît şi febră. Pneumoniile interstiţiale prezintă o simptomatologie mai zgomotoasă - tuse seacă, febră, stare generală proastă. Diagnosticul de pneumonie poate fi stabilit numai în urma examenului radiologic. Gripa, tot o viroză respiratorie, dar care poate fi diagnosticată numai prin examen de laborator, are următoarea simptomatologie clinică: febră peste 38°C, mialgii (dureri musculare), astenie deosebită, dureri în globii oculari, cefalee", ne-a explicat ***dr. Irina Teodorescu***. Tratamentul virozei respiratorii este simptomatic. Se recomandă antitermicele (pentru scăderea febrei), precum paracetamol şi aspirină (2-4 tablete pe zi), iar pentru tuse uscată se recomandă codenal sau brofimen. Antibioticele sau biseptolul nu trebuie luate fără un consult medical prealabil. ***"Trebuie reţinut că tratamentul nu vindecă, ci doar ameliorează simptomatologia. Viroza se vindecă singură"***, ne asigură dr. Irina Teodorescu. Mentionăm că singura farmacie deschisă în zilele de 31 decembrie, 1, 2 ianuarie este Farmacia nr. 1 din Piaţa Unirii, permanent farmacie de gardă. **(Gynella PARFENIE)**

MONITORUL vă ajută să nu rataţi petrecerea de Anul Nou

Informaţii extrem de utile pentru ieşenii care vor să părăsească oraşul de Revelion

Vremea va fi rece, geroasă

După cum am precizat şi în ziarul de ieri, în următoarele zile vremea va fi rece, geroasă. În următoarele 24 de ore, ninsorile vor fi slabe în prima parte a intervalului, iar vîntul va sufla slab, cu unele intensificări din sector nordic, conform prognozei primite de la R.A. Apele Române, prognoză referitoare la întreaga zonă a Moldovei. Astăzi, temperaturile maxime, în întreaga Moldovă, vor fi cuprinse între -8 şi -3 grade - maxime, iar temperaturile minime între -15 şi -6 grade. În zona de nord, temperaturile pot coborî pînă la -18 grade.

Starea drumurilor în Moldova

Ţinînd cont de aceste aspecte ale vremii, şi de faptul că mulţi dintre ieşeni se pregătesc să petreacă Revelionul în afara oraşului, vă prezentăm situaţia de ieri a drumurilor naţionale din Moldova, conform datelor puse la dispoziţie de ofiţerul de serviciu al Direcţiei Regionale de Drumuri şi Poduri (D.R.D.P.) Iaşi.

Ieri nu se înregistra nici un drum blocat în Moldova. Stratul de zăpadă de pe carosabil varia între 2 şi 10 centimetri. În localităţi, stratul de zăpadă era afînat, iar în afara localităţilor era bătătorit. Foarte periculos pentru conducătorii auto este faptul că sub stratul de zăpadă există un strat de gheaţă. În consecinţă, şoferii trebuie să aibă maşinile dotate cu lanţuri antiderapante. Conform celor declarate de ofiţerul de serviciu al D.R.D.P. Iaşi, ieri seară ningea în toată Moldova, cu intensitate mai mică în nord (Suceava, Botoşani) şi mai puternic în zona localităţilor Vatra Dornei şi Cîmpulung. În aceste zone funcţionează autofreze, deci nu există pericol de înzăpezire. Ieri nu s-au semnalat pe drumurile naţionale din Moldova porţiuni cu vizibilitate redusă. În toate staţiunile montane din nordul Moldovei, stratul de zăpadă a atins grosimi între 15 şi 20 centimetri.

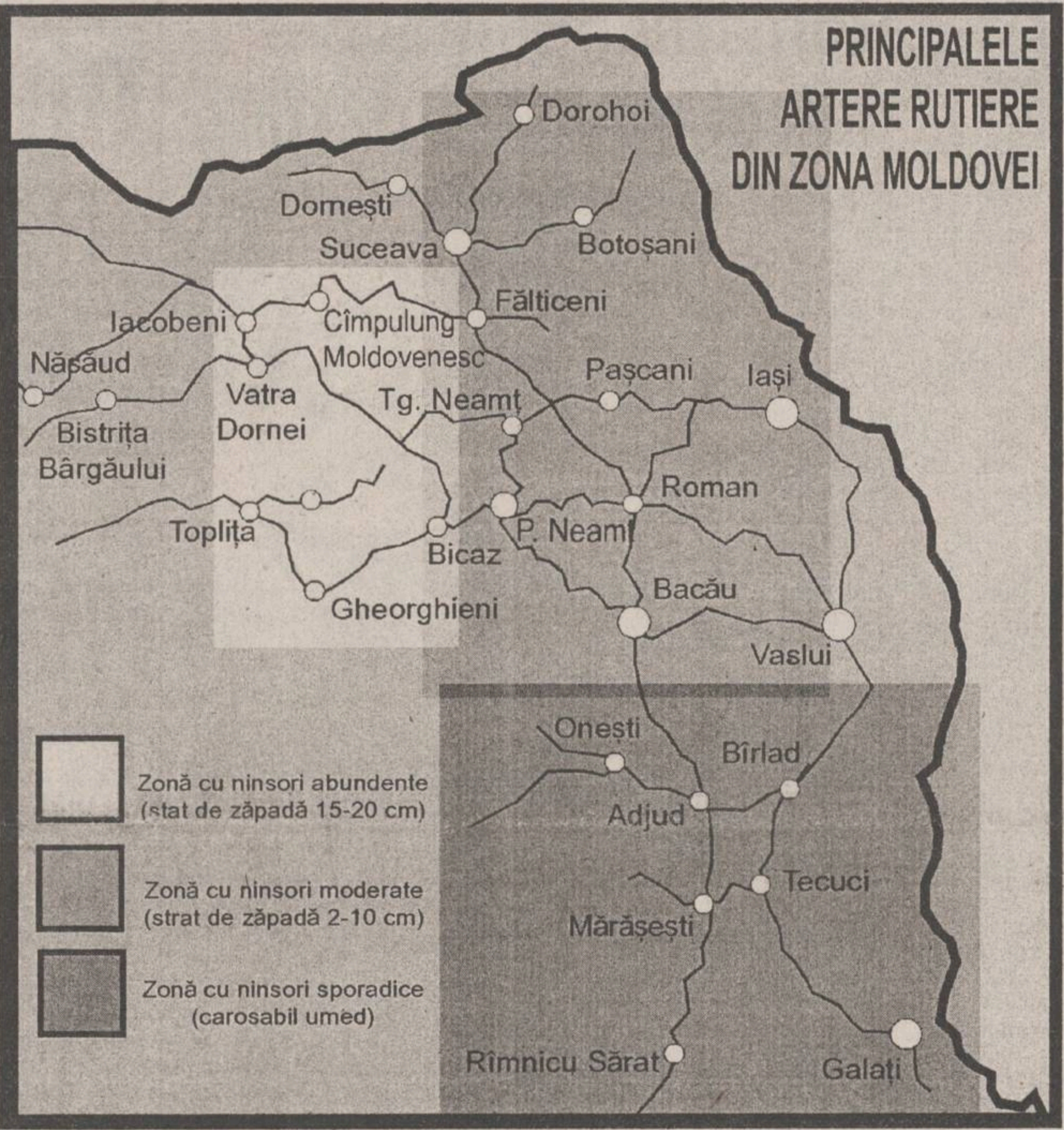

Trenuri întîrziate

Din cauza frigului şi zăpezilor căzute în ultimele zile, ieri, 28 decembrie, o serie de trenuri de cursă lungă au sosit cu mari întîrzieri în Gara Iaşi. Recordul în acest sens l-a deţinut trenul rapid 36, Timişoara - Iaşi, care a ajuns cu 10 ore întîrziere, din cauza unui copac prăbuşit între staţiile Grădiniţa şi Cosna (lîngă Vatra Dornei), care a dus la ruperea pantografului locomotivei şi a provocat defectiuni la linia de contact. Trenul accelerat 656, Timişoara-Iaşi, a întîrziat 9 ore, motiv care a condus la plecarea cu 3 ore mai tîrziu (17.06, în loc de 14.00) a trenului 655, Iaşi - Timişoara. Un alt tren accelerat, 342, tot pe ruta Timişoara - Iaşi, care trebuia să sosească aseară, la ora 21.42, a avut o întîrziere de 8 ore. Cu 2 ore a întîrziat şi acceleratul Cluj-Napoca - Galati, care tranzitează prin Iaşi. După cum ne-a declarat Vasile Ghidiu, şeful Diviziei de Trafic de la Regionala C.F.R. Iaşi, ieri, trenul 346, Timişoara-Iaşi, a fost anulat, creînd astfel probleme ceferiştilor din Iaşi, care au fost nevoiţi să improvizeze din vagoane proprii o garnitură de tren pentru acceleratul 345, Iaşi - Timişoara, cu plecare la ora 20.30. Vasile Ghidiu a mai adăugat că orele de întîrziere ale acestor trenuri sînt acumulate, în mare parte, pe teritoriul Ardealului, în special pe raza Regionalei C.F.R. Cluj, unde sînt probleme de trafic mai deosebite. În privinţa căldurii în trenurile de persoane, Ioan Beraru, dispecer de serviciu, ne-a precizat că nu sînt motive de îngrijorare, întrucît, cel puţin pe traseele Regionalei C.F.R. Iaşi, liniile sînt electrificate şi trenurile sînt, deci, încălzite în permanenţă, călătorii nesuferind de frig. În zilele următoare, este nesigură regularizarea orelor de trafic, bunul mers al acestor trenuri de cursă lungă depinzînd, practic, de condiţiile meteorologice de pe întreg cuprinsul ţării.

Mersul autobuzelor

Cursele interurbane de autobuze, cu sosiri şi plecări din Autogara Iaşi, au circulat, ieri, în mod normal, avînd doar mici întîrzieri. Pentru astăzi, vineri, nici o cursă nu a fost anulată.

Starea aeroporturilor

După ce miercuri, 27 decembrie, a fost închis din cauza ninsorii şi condiţiilor reduse de vizibilitate, ieri Aeroportul Iaşi a fost redeschis. Totuşi, cele două curse TAROM zilnice, Bucureşti - Iaşi, Iaşi - Bucureşti, au fost anulate, datorită imposibilităţii de decolare de pe Aeroportul Băneasa, nedegajat de zăpadă în timp util. Astăzi, Aeroportul Iaşi rămîne deschis, posibilitatea efectuării zborurilor depinzînd în continuare de starea Aeroportului Băneasa. **(Mihai GIUBERNEA, Valentin ISPIR)**

Continuare în pagina 5A

Cei mai buni sportivi şi antrenori ieşeni

Ca la fiecare an, ***"Monitorul"*** vă prezintă topurile celor mai buni sportivi şi antrenori ieşeni, în opinia ***"Departamentului Sport"*** al cotidianului nostru. Pentru anul 1995, titlul de cel mai bun sportiv ieşean a fost acordat şahistei ***Alina Motoc*** de la clubul Politehnica, pregătită de antrenoarea ***Margareta Perevoznic***, sportivă ce a cucerit în Brazilia titlul mondial la copii, categoria 10 ani. Pentru titlul de cel mai bun antrenor ieşean, opţiunile redactorilor sportivi ai ***"Monitorului"*** s-au oprit la ***Nicu Roibescu***, antrenorul echipei feminine de volei Penicilina.

Clasamentele complete şi alte comentarii, în pagina 1B.

Intervenţie pentru eliberarea grupului Ilaşcu

Ministrul Justiţiei, ***Gavril Iosif Chiuzbaian***, i-a adresat, miercuri, o scrisoare Secretarului General al Consiliului Europei, ***Daniel Tarschys***, în care îl informa despre situaţia dramatică a grupului ***Ilie Ilaşcu***, întemniţat abuziv de autorităţile de la Tiraspol.

Ministrul Chiuzbaian l-a rugat pe înaltul demnitar să-şi folosească autoritatea pentru demersurile necesare eliberării grabnice a patrioţilor români, se arată într-un comuncat remis, joi, Agenţiei MEDIAFAX.

Totodată, Secretarul General al Consiliului Europei a mai fost informat despre apelul adresat de ministrul român al Justiţiei tuturor omologilor săi din ţările membre ale ONU, pentru a interveni pe toate căile în vederea ***"curmării abuzurilor fără precedent săvîrşite împotriva lui Ilie Ilaşcu şi a grupului său de către autorităţile nelegitime din autoproclamata republică nistreană"***.

În baza autorizaţiei nr. 19 din 12 decembrie 1995 a Comisiei Naţionale a Valorilor Mobiliare, emisă în conformitate cu prevederile Legii nr. 52/1994,

S.C. UNIREA S.A. IAŞI

anunţă:

Emisiunea a 78.860 acţiuni, cu valoare nominală de 47.810 lei/acţiune.

Preţul de vînzare a unei acţiuni este de **80.000 lei/acţiune** pentru acţiunile vîndute în cadrul dreptului de preempţiune al actualilor acţionari, exercitat pînă la data de 31 decembrie 1995, şi de **90.000 lei/acţiune** pentru acţiunile vîndute noilor investitori.

Oferta publică va fi efectuată prin intermediul Agenţiei de intermediere a valorilor mobiliare a societăţii

INTERMEVA S.A.,
din Iasi, strada Sf. Lazăr nr. 4,
tel/fax. **(004) 032-210240, 032-210229, 032-210053.**

Începerea derulării ofertei publice va avea loc de la data de ***3 ianuarie 1996***.

Programul de lucru la sediul agenţiei este zilnic, (cu excepţia zilelor de sîmbătă şi duminică), de la ora 9.00 la ora 17.00, cu posibilitatea prelungirii, în funcţie de necesităţi, pînă la ora 19.00.

LATIN
OFERTA NOASTRĂ ESTE CEA MAI BUNĂ!
La preţ de importator materiale pentru amenajări în construcţii
• faianţă,
• gresie,
• tăietoare profesionale
• tapet lavabil,
• var lavabil
• vopsea email la spray-uri şi la cutii, culori clasice şi speciale: cromate şi fluorescente
• robinete şi baterii cadă-duş
• chiuvete inox complete de accesorii
• încălzitoare electrice
• oglinzi
• accesorii baie şi obiecte sanitare
Str. Cuza Vodă nr 56,
tel. 032/115151, 142030
Deschis zilnic 9.oo-19.oo.

SAFI SA
SOCIETATEA DE ASISTENŢĂ FINANCIARĂ ŞI INV
FINANCIAL SERVICES AND INVESTMENT COM
Sunaţi acum la telefon 117596

• FONDUL MUTUAL AL OAMENILOR DE AFACERI
Datele la zi valabile începînd de LUNI, 25 decembrie 1995.
Număr C.I. în circulatie: 5.162.920 echivalent TIP C
Activul net: 418.222,3 milioane lei
Un certificat TIP A echivalent cu 8 cerfificate TIP C
Un certificat TIP B eschivalent cu 2 cerfificate TIP C
LUNA CADOURILOR
110 % Cu 4 săptămîni mai devreme, SAFI a obţinut deja creşterea estimată pe întreg anul 1995.
Valoarea la zi a certificatelor de Investitor (C.I.):
tip A: 648.000 lei - la răscumpărare
tip B: 162.000 lei - la răscumpărare
tip C: 81.000 lei - la vînzare sau răscumpărare
Creşterea valorii C.I.
• faţă de 1.01.1995 118,1%
• faţă de săptămîna anterioară 1,25%
• în ultima lună 6,45%
• FONDUL PRIVAT DE ACUMULARE ŞI PENSII deschis atît persoanelor în activitate, cît si pensionarilor
Casa Model (mezanin) Telefon 117596 Zilnic, între orele 9,00-18,00 (sîmbătă, duminică închis)
Biroul SAFI Iaşi practică un comision de maxim 1%

În atenţia deţinătorilor de Certificate de Investitor SAFI-FMOA
1. Avînd în vedere că ziua de 25.12 este zi liberă, Cererile de Retragere din FMOA se vor face marţi, 26.12.1995, şi vor fi plătite vineri, 29.12.1995.
2. În săptămîna 1.01-5.01.1996 nu se vor face Cereri de Retragere. Începînd cu ziua de luni, 8.01.1996, programul retragerilor va reveni la normal.
3. Ultima valoare a Certificatului de Investitor din anul 1995 va fi valabilă pînă la data de 12.01.1996.

PARBRIZE - NOI (IMPORT)
PIESE AUTO - (SECOND HAND)
JUCĂRII IMPORT - EN GROS
REDUCERI DE PREŢ 15%
SC AUTODINASTY
Str. Păcurari 79 (vizavi de Service Păcurari). Tel. 250330 Fax 250329

Cu ocazia sărbătorilor de iarnă
NEST
urează tuturor clienţilor şi colaboratorilor multă sănătate şi un călduros
La mulţi ani!
PROGRAMUL PENTRU SĂRBĂTORI
30.12.1995 - NON STOP
31.12.1995 - PÎNĂ LA ORA 22.00
1.01.1996 - 14.00 - 24.00
2.01.1996 - NON STOP

MONITORUL DE IAȘI

Sărăcie în învățămînt

Moș Crăciun a venit doar la copiii inginerilor din licee

"De Crăciun, copiii profesorilor nu au primit nimic din cauza lipsei banilor. Sindicatul din învățămîntul preuniversitar este cel mai sărac sindicat din tot sistemul bugetar.

Nu ne-am putut permite să oferim cadouri, cum au făcut sindicatele regiilor autonome, finanțate, de altfel, de întreprinderile respective", a declarat la o recentă întîlnire cu presa, președintele filialei Iași a Uniunii Sindicatelor Libere din Învățămîntul Preuniversitar (USLILP), profesorul Gheorghe Isvoranu.

În urmă cu doi ani, cadourile de Crăciun pentru copiii personalului din învățămînt erau cumpărate din fondurile sindicatului și ale Inspectoratului Scolar Județean.

Anul acesta, Moș Crăciun a oferit daruri doar copiilor inginerilor de la liceele industriale.

"Atmosfera din școli este tristă. Ce fel de sărbători de iarnă pot avea cei din învățămînt cu un salariu de mizerie?

Totuși, și anul acesta, ca și ceilalți ani, am putut finanța Sărbătoarea Pomului de iarnă pentru copiii personalului tehnic", a precizat Violeta Amariei, membră în comisia de conducere a Sindicatului independent al cadrelor tehnice Iași. **(M. POPESCU)**

De frica taxelor

Populația evită înscrierea în Registrul Agricol

În anul 1995 s-au înscris în Registrul Agricol din Iași circa 2.000 de persoane deținătoare de terenuri agricole și de animale. Ponderea este foarte mică, avînd în vedere că populația județului Iași este de circa 700.000 de locuitori.

Funcționarii Registrului Agricol apreciază că populația evită înregistrarea de frica taxelor și din comoditate, deși Direcția Agricolă a județului asigură însămînțarea animalelor și acordă premii anual crescătorilor de animale înscriși în Registrul Agricol.

"Precizăm pe această cale că toți deținătorii de terenuri agricole și de animale din speciile: taurine, ovine, porcine, cabaline, iepuri de casă și albine sînt obligați să se prezinte la Primăria Iași - Biroul «Registrul Agricol» în perioada 5-20 ianuarie 1996, pentru înregistrare", ne-au declarat funcționarii Registrului Agricol din cadrul Primăriei Iași.

Menționăm că taxa de înscriere este de numai 55 lei, iar documentele necesare sînt: actul de proprietate sau de posesie în original, copii xerox după acestea și buletinul de identitate. **(C. NICOLAU)**

În stația CFR Iași

Cadavru cu identitate necunoscută

În ziua de 25 decembrie a.c., la ora 9,00, în stația CFR Iași-Nord a fost găsit mort un bărbat a cărui identitate este necunoscută. Bărbatul avea aproximativ 50-60 ani, 1,65 m înălțime, păr cărunt, fața ovală și era unul din acei oameni fără adăpost care pot fi văzuți scormonind zilnic prin tomberoanele de gunoaie. La percheziția hainelor celui mort, subofiterii postului de Poliție TF din Gara Iași au găsit, printre alte mărunțișuri, și suma de 41.500 lei.

În noaptea precedentă, cel în cauză fiind în stare avansată de ebrietate, a vomat de mai multe ori în sala de așteptare a gării Iași-Nord și a fost dat afară de personalul care făcea curățenie.

Cadavrul a fost transportat la morgă pentru autopsie.

Cei care pot da informații pentru stabilirea identității persoanei decedate se pot adresa postului de Poliție TF din Gara Iași. **(V. ISPIR)**

Restaurantele unde au mai rămas locuri libere pentru petrecerea Revelionului

■ *prezentăm mai jos prețurile pentru masa de Revelion, precum și modul în care vă puteți face rezervări*

Deși ne mai despart doar cîteva zile de sfîrșitul anului 1995, ieșenii mai au încă șanse de a-și procura bilete pentru noaptea de Revelion la unul din restaurantele din centrul orașului. Din cele aproximativ 20 de restaurante din Iași, numai opt au organizat anul acesta petreceri cu ocazia Anului Nou. Locuri libere au mai rămas, însă, numai la restaurantele ***"Moldova"*** (telefon 142225), ***"Unirea"*** (telefon 114110), ***"Iașul"*** (telefon 116559), ***"Traian"*** (telefon 143330) și ***"Cotnari"*** (telefon 136182). La complexul "Moldova", deși locurile în salonul mare au fost deja completate, mai sînt libere 20 de locuri la Café bar și 15 locuri la barul de zi. După cum ne-a informat șeful unității, Costel Cârdei, în cazul în care vor fi cereri mai multe, există și un salon de rezervă, care are o capacitate de aproximativ 50 de locuri. Prețul unui meniu la complexul "Moldova", pentru noaptea de Revelion, este de 100.000 lei de persoană. Același preț îl practică și complexul "Unirea", care mai are locuri disponibile în restaurant și în elegantul bar de noapte. La restaurantele "Traian" și "Iașul" prețul unui meniu este mai mic, aproximativ 80 de mii lei de persoană. La "Traian" mai rămăseseră ieri doar șase locuri libere. După cum ne-a informat conducerea restaurantului "Iașul", la această unitate doritorii pot găsi locuri, dacă se grăbesc. La restaurantul "Cotnari", cei care doresc să petreacă noaptea de Revelion într-un cadru plăcut pot găsi suficiente locuri libere iar prețul unui meniu este de numai 75.000 lei de persoană. Cel mai mic preț îl practică restaurantul "Orizont" - 65.000 lei -, însă, după cum am fost informați, nu mai sînt locuri libere decît la discoteca ce se află la subsolul hotelului.

Pentru cei interesați să se "dreagă" pe 1 ianuarie, conducerea restaurantului "Bucegi" a precizat că unitatea va funcționa între orele 12,00-21,00. La "Casa Vînătorului" nu se știa ieri dacă se va organiza Revelionul, însă, putem oferi numărul de telefon al unității, în caz că cei din conducere se decid între timp (141608). Iubitorii de Bingo vor putea juca jocul preferat abia în ziua de 2 ianuarie, cînd le vor sta la dispoziție sălile de Bingo de la restaurantele "Select" și "Scala". **(Silviu LABEȘ)**

Mii de oameni s-au înghesuit ieri pentru a-și ridica ajutorul social

■ *pentru menținerea ordinii, au fost necesare echipe de gardieni publici*

Ieri, peste 1.500 de persoane s-au prezentat la casieria Primăriei Iași, de lîngă ***Oficiul Stării Civile Iași,*** pentru a-și ridica ajutorul social. Aglomerația se datora faptului că în această săptămînă s-au primit la ***Primăria Iași*** sumele necesare pentru plata ajutorului social pe luna noiembrie. Înmînarea sumelor de bani se face după liste întocmite în ordine alfabetică, dar pentru a preîntîmpina eventuale acte de dezordine în zonă au fost dislocate echipe de gardieni publici. Plata ajutorului social continuă și astăzi. **(M.G.)**

România are nevoie de cel mult 4-5 partide

■ *opinează deputatul PNȚCD Vasile Lupu*

"Nu există nici o înțelegere scrisă sau tacită între PNȚ-CD și PDSR privitoare la pragul electoral sau la altceva".

În schimb, știu zeci de înțelegeri care au fost încheiate între ***PRM*** și ***PDSR,*** a declarat deputatul țărănist ***Vasile Lupu*** **(foto),** ca reacție la afirmațiile deputatului PRM, ***Anghel Stanciu.***

Reamintim că acesta a susținut la ultima conferință de presă organizată de filiala locală a PRM, că PNȚ-CD și PUNR doresc să mărească pragul electoral și că în acest sens există o înțelegere tacită între cele două partide.

Menționăm că ridicarea pragului electoral ar micșora șansele de a intra în Parlament pentru partidele mici.

"În dreptul constituțional modern, existența unui prag electoral ține de normalitate. După 6 ani de pretins stat de drept, România are nevoie de cel mult 4-5 partide. Un număr mare de partide crează riscul unei guvernări instabile. Mai mult decît atît, ca membră a Consiliului Europei și ca aderentă la Uniunea Europeană, România trebuie să-și adapteze structura politică după structura acestor organizații.

În diversitatea politică europeană nu există mai mult de șase orientări politice", a explicat Vasile Lupu. **(Lucian RADU)**

Daruri pentru bolnavii psihic de la Grajduri

■ *în această secție sînt internați bolnavii care au comis infracțiuni grave*

Ieri, ***Dan Gâlea,*** prefectul județului Iași, membrii conducerii ***Direcției Sanitare Iași*** și ai conducerii ***Spitalului "Socola"*** au împărțit daruri la bolnavi psihic de la secția exterioară din ***comuna Grajduri*** a spitalului de psihiatrie. În această secție sînt internați cei care au comis fără discernămînt diferite infracțiuni, uneori chiar crime și care, din această cauză reprezintă un pericol pentru societate. ***Andrei Trofor,*** consilierul prefectului Gâlea, ne-a comunicat că bolnavii psihic au organizat cu acest prilej un moment festiv. **(Mihai GIUBERNEA)**

MONITORUL a lansat o rubrică în ajutorul familiilor nevoiașe

Om bogat, om sărac (8)

Pentru a veni în ajutorul familiilor cu adevărat sărace din Iași, redactorii cotidianului MONITORUL au lansat o acțiune umanitară inedită: pînă după Anul Nou, patronilor firmelor particulare sau directorilor unor societăți comerciale de stat li se propune un gen inedit de afaceri, și anume să ofere unor familii nevoiașe o sumă de bani, la libera apreciere, acțiunea urmînd a fi mediatizată în paginile MONITORULUI. Lîngă articolul care prezintă situația dramatică în care se află familia aleasă pentru a fi ajutată, va fi publicat un articol publicitar, pentru care MONITORUL nu va percepe nici un tarif, pentru firma care s-a oferit să ajute. În acest fel, firmele își pot face reclamă la prețuri infime și, pe deasupra, patronii respectivi pot intra în Sfintele Sărbători cu sentimentul plăcut al împlinirii gestului creștinesc de ajutorare a semenilor.

Averea familiei Bălan încape în cîteva sacoșe

La 23 de ani, cînd alți tineri abia încep să-și trăiască viața cu adevărat, ***Irina Bălan*** a ajuns într-o situație fără ieșire. Fără locuință, fără sprijinul soțului, cu doi copii de vîrstă preșcolară, Irina trăiește acum din mila personalului ***Spitalului de psihiatrie "Socola"*** din Iași. În urmă cu cîteva luni, situația familiei Bălan era oarecum stabilă. Cei doi soți și copiii lor locuiau într-un apartament cu două camere la mama lui ***Eugen Bălan*** și se descurcau și cu banii. Dar a venit și o zi nefericită cînd neînțelegerile dintre soț și familia soției au răbufnit și Eugen Bălan a făcut gestul necugetat de a-și lovi soacra, gest ce i-a aruncat familia în mizerie. Mama Irinei și-a dat în judecată ginerele, iar acum acesta se află în închisoare, ispășind o pedeapsă pentru vătămare corporală.

Necazurile nu s-au oprit aici și Irina Bălan s-a pomenit în stradă după ce soacra sa a vîndut apartamentul în care locuiau. Averea familiei a încăput în cîteva sacoșe. ***"Nu m-am putut duce nici la mama mea, deoarece acolo sînt zece persoane într-un apartament micuț. După ce am umblat cîteva zile pe străzi, m-am hotărît să mă duc la un spital. A fost o soluție disperată",*** spune Irina Bălan. Si de atunci, Irina și cei doi copii ***Gabriel*** (5 ani) și ***Alexandru*** (3 ani) - dorm în paturi de fier și mănîncă mîncare de spital. Mama nu are nici un venit și umblă de mai mult timp după un loc de muncă. Dar nici un patron nu a vrut să o angajeze fără garanție materială. ***"Eu nu am nici bani să-i îmbrac pe cei mici. Săracii, se joacă și dorm îmbrăcați în aceleași haine",*** spune Irina Bălan. Alexandru și Gabriel sînt doi copii frumoși și isteți, care au fermecat personalul Clinicii de copii de la "Socola" și care adesea își întreabă mama de ce trebuie să stea în spital, că doar nu sînt bolnavi. Irina nu le poate explica mare lucru și se gîndește la viitor cu groază: ***"Îmi dau seama că nu pot sta la nesfîrșit aici. Soțul e în închisoare și cine știe cu ce gînduri se întoarce de acolo".*** De altfel, pentru această femeie dezorientată viitorul este, de fapt, un mare semn de întrebare. **(Dana PAVEL)**

S.C. CASA S.R.L. a oferit 200.000 lei familiei Bălan

S.C. CASA S.R.L. este una dintre firmele de construcții din Iași care și-a cîștigat renumele prin calitatea lucrărilor prestate. Pe lîngă activitatea strict profesională, firma s-a evidențiat și printr-o bogată activitate în domeniul social: a angajat șomeri, a ajutat instituții de ocrotire a copiilor și bătrînilor și chiar a sponsorizat tineri talentați. Directorul ***M. Sândulescu,*** avînd în vedere apropiatele sărbători de iarnă, a ținut să felicite pe această cale pe toți ieșenii și să le ureze un An Nou plin de fericire și împliniri.

Apreciind în mod deosebit acțiunea inițiată de ziarul "Monitorul" de a ajuta familiile sărace, conducerea firmei CASA a oferit copiilor Bălan 200.000 de lei. **(Dana PAVEL)**

cadoul ideal de Crăciun
filtru de apă **BRITA**
corpuri de iluminat ***ITALIA***
caseta video a ***Grupului DIVERTIS***
. Mașini de spălat
ITALIA
. Ceasuri
ELVEȚIA, JAPONIA
NEST ELECTRONICS
"Dacă aveți o priză, folosiți-o cu folos."
Produse electronice și electrocasnice
6600 Iași, Cloșca 10
(pasajul comercial din Ștefan cel Mare)

CONSTRUCȚII 1 SA
execută

CONSTRUCȚII CIVILE
CONSTRUCȚII SOCIALE
CONSTRUCȚII AGRICOLE
REPARAȚII,
CONSOLIDĂRI,
RESTAURĂRI
Str. Decebal nr. 1. Tel. 032 23.13.80, fax 032/13.23.09

Turnul de fildeș
Librăria de pe scări
oferă
clienților săi
surprize de Anul Nou
PROGRAM:
30.12.1995 - 11,00 - 15,00
31.12.1995 - 11,00 - 15,00
Bd. Copou nr. 3-5, Casa Conachi, telefon 112967

BOND CASINO MOLDOVA
cu sediul în Piața Unirii nr. 5
HOTEL UNIREA, Piața Unirii nr. 5
Vă urează un AN NOU fericit și plin de nor--'
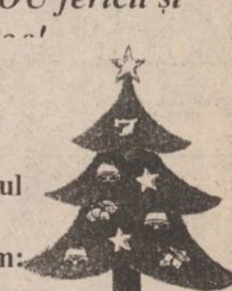
Puteți petrecere revelionul alături de noi, casinoul avînd următorul program:
30.12.1995 - 20,00 - 5,00
31.12.1995 - 20,00 - 5,00
1.01.1996 - 20,00 - 5,00

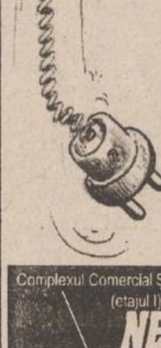
"Dacă aveți o priză, folosiți-o cu folos."
un nou magazin s-a deschis
NEST ELECTRONICS
TV GRUNDIG
la prețurile cele mai avantajoase
Produse electronice și electrocasnice
6600 Iași, Cloșca 10
(complexul comercial din Ștefan cel Mare)
Complexul Comercial Ștefan cel Mare (etajul I)
NEST ELECTRONICS
ASIROM
Casa Modei
B-dul Ștefan cel Mare

TORTINO

PRĂJITURA TA!
Distribuitor exclusiv pe județul Iași
SC "TESTER TRADING" SRL
Tel. 250559, 250699

TURISM AGPI Agenția PROSPER INTERNATIONAL
Iași, str. G. Ureche nr. 3
Bl. W. Mărăcineanu (în spatele Tribunalului, lîngă "Exclusiv")
Tel. 032/210932, 213130, 213122
REVELION '96
ÎN RATE!
SOVATA
- HOTEL HEFAISTOS
Sejur 6 zile cazare,
masă Revelion, cină festivă
... TOTUL CU NUMAI 240.000 lei!
plătibili în 2 RATE LUNARE!

nou!
Magazinul MATERNA
Iași, str. Ștefan cel Mare și Sfînt nr. 14
VINDE MĂRFURI CU
PLATA ÎN RATE
Vă oferim un bogat sortiment de produse
◆ ELECTRICE
◆ ELECTRONICE
◆ UZ CASNIC
◆ CONFECȚII
Plata - în 6 rate lunare, cu un avans minim de 30% din valoarea mărfurilor cumpărate și o dobîndă de 5% lunar.

MONITORUL DE IAȘI

Pentru realizarea unui bust al lui Corneliu Coposu

Se așteaptă donații din partea celor interesați

În memoria lui Corneliu Coposu, personalitate politică unanim apreciată în viața politică de după decembrie 1989, membrii organizației ieșene de tineret a PNȚ-CD au luat inițiativa realizării la Iași a unui bust al marelui om politic.

Nu a fost stabilit încă amplasamentul acestei statui, asupra acestui aspect urmînd a fi inițiate discuții cu Primăria Iași. Realizarea bustului costă aproximativ 4 milioane lei, motiv pentru care membrii organizației de tineret a PNȚ-CD Iași fac un apel către cei care l-au apreciat și stimat pe Corneliu Coposu, de a susține inițiativa lor prin donații.

Donațiile se pot face în lei sau valută în contul ISA 4405.700716.01 la Banca București, sucursala Iași, cu sediul în B-dul Independenței, nr. 7B. **(Lucian RADU)**

La începutul anului 1996

Firmele producătoare de alimente vor fi controlate sever

La începutul anului 1996, agenții economici din domeniul producției de alimente vor fi supuși unor controale foarte severe pe probleme de calitate, iar cei care nu vor obține în timp util licențe de fabricație riscă să le fie ridicate autorizațiile de funcționare. Din informațiile pe care le deținem, la această acțiune, care se va desfășura la nivel național, vor participa toate organismele abilitate: Oficiul pentru Protecția Consumatorilor, Poliția, Garda Financiară etc.Vor fi vizate firmele particulare producătoare de alimente care nu respectă standardele din domeniu.

Un alt obiectiv al controlului va fi verificarea modului de respectare a rețetelor de fabricație și de respectare a STAS-urilor în vigoare la firmele cu capital de stat. Acțiunea are ca scopul de a determina societățile din domeniu să se alinieze, treptat, la normele europene de calitate. De altfel, aceasta este una dintre condițiile pe care România trebuie să le îndeplinească în perspectiva integrării în Uniunea Europeană. **(Costel STROESCU)**

În piețele agroalimentare

Amenzi în valoare de 1,5 milioane lei

În urma unei acțiuni desfășurate în piețele agroalimentare din Iași de către Poliție au fost aplicate sancțiuni în valoare de 1,5 milioane lei și au fost confiscate bunuri în valoare de aproape un milion lei. Astfel, a fost întocmit dosar de cercetare penală pentru Maria Cristina Cocirlă (21 ani), vînzătoare la SC UNIVERSAL SRL din piața "Nicolina", care vînzînd roșii și portocale a înșelat la cîntar doi cumpărători, încasînd în plus 17.698 lei. **(Valentin ISPIR)**

Topul prețurilor de vînzare și închiriere a apartamentelor

În funcție de zonă, prețul unei garsoniere este cuprins între 8 și 42 milioane lei

Pentru tinerii ieșeni, căsătoriți sau nu, principala problemă cu care se confruntă este asigurarea unei locuințe. Cum legile date de parlament sau hotărîrile aprobate de guvern, referitoare la această problemă, au o slabă acoperire financiară, în prezent cu fondurile venite de la bugetul de stat abia se poate construi, în cel mai fericit caz, un bloc de locuințe pe an. În aceste condiții singura șansă pentru tineri este ca aceștia să-și cumpere o locuință. Dar cum se poate cumpăra un apartament, din moment ce o garsonieră costă peste opt milioane de lei, iar un apartament cu patru camere ajunge pînă la o sută de milioane de lei. Reporterii cotidianului "Monitorul" au alcătuit acest "Top al prețurilor de vînzare a apartamentelor", ghidîndu-se după anunțurile de mică publicitate și contactînd telefonic diverși vînzători de locuințe.

■ *Cea mai ieftină garsonieră confort I se găsește în Nicolina*

Cele mai mici prețuri le au garsonierele din zonele periferice sau mai puțin liniștite din municipiul Iași. O garsonieră în Nicolina I, confort I, costă 8 milioane de lei. Ceva asemănător în Păcurari costă 10 milioane de lei. Din păcate, astfel de anunțuri sînt foarte rare.

Asemănătoare cu garsonierele, dar mai spațioase și deosebindu-se prin preț sînt apartamentele cu o cameră. Prețul mare al acestora se explică prin faptul că ele sînt construite în zone apropiate de centrul orașului. Cel mai ieftin apartament cu o cameră, 12 milioane de lei, se poate găsi în Păcurari. Prețul crește la 14 milioane de lei în Podu Roș. Crește în continuare la 18 milioane de lei în zona Gării și explodează în Centrul Civic: 42 milioane de lei un apartament cu o cameră. La fel de dificil de găsit la prețuri mici sau convenabile sînt apartamentele cu două camere. Cel mai ieftin apartament de acest gen găsit la rubricile de mică publicitate săptămîna trecută, costă 10 milioane de lei, fiind vorba de un apartament confort doi, la etajul trei, în zona Țuțora. Cu puțin mai scump, 14 milioane de lei, tot confort doi, s-a vîndut un apartament cu două camere în cartierul Alexandru cel Bun. Cu 14 milioane se pot găsi apartamente cu două camere și în Podu Roș, cu 15,5 milioane în zona Grădinari. Un apartament cu două camere, decomandat, placat cu gresie și faianță, în zona Țigarete, costă 18 milioane de lei. 19 milioane de lei costă un apartament cu două camere lîngă Bazarul din Podu Roș. Dacă apartamentul este confort unu, în Podu Roș poate costa între 22 și 24 milioane de lei. Pentru confort unu, în Mircea cel Bătrîn, prețul este un pic mai mic: 20 milioane de lei. Cele mai mari sume de bani pretinse de vînzători între 36 și 40 milioane de lei sînt pentru apartamentele cu două camere din Copou și Centru Civic. Mica publicitate abundă în anunțuri de vînzare a apartamentelor cu trei sau patru camere. Cererea mică de astfel de apartamente a făcut ca prețurile acestora să fie asemănătoare, în unele zone, cu cele ale apartamentelor cu două camere.

■ *Un apartament cu patru camere în Centru Civic costă 105.000.000 lei*

Cel mai mic preț, 14,5 milioane de lei, pentru un apartament cu trei camere confort doi, se practică în Tătărași. Cu 16 milioane de lei se poate cumpăra apartament tot cu trei camere, dar decomandat, în Bularga. Cu 21 milioane de lei se poate achiziționa un apartament similar în Nicolina I. În Nicolina II, Frumoasa, Țuțora, Alexandru cel Bun, Păcurari, Canta, un apartament cu trei camere confort unu sau confort îmbunătățit costă 25 milioane de lei. Cum era de așteptat, un astfel de apartament în Centru Civic costă 60 milioane de lei. Prețul unui apartament cu patru camere variază între 25 milioane de lei, în zone limitrofe ale municipiului, ca Țigarete și 40 milioane de lei în Metalurgie, pînă la 105 milioane de lei în Centru Civic. Ocazional, se mai pot găsi apartamente cu patru camere, decomandate, în Nicolina I, la prețul de "doar" 23 milioane de lei.

Topul prezentat nu are menirea de a înspăimînta eventualii cumpărători.

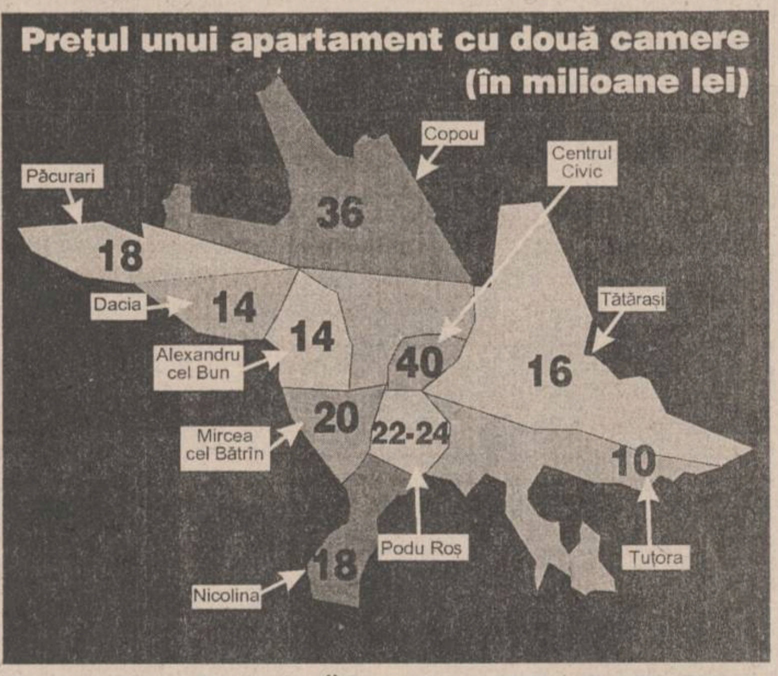

■ *Chiria pentru un apartament cu două camere este cuprinsă între 150.000 și 300.000 lei*

Cifrele prezentate reflectă fidel prețurile practicate în Iași. Din această cauză, singura șansă pentru ca un tînăr să se stabilească în Iași rămîne închiriatul unui apartament. Dar ce salariu trebuie să ai, dacă în prezent chiria pentru un apartament cu două camere este cuprinsă între 150.000 lei și 300.000 lei, la care se adaugă și cheltuielile de întreținere, energie electrică și eventual, telefon?

Dacă salariul mediu în țara noastră, salariu pe care nu îl au prea mulți, conform datelor statistice ale guvernului, se ridică la 250.000, rezultă că pentru a avea un apartament care să îți ofere cît de cît condiții bune de locuit mai trebuie să pui, din alte resurse cel puțin 50.000 lei. **(Mihai GIUBERNEA)**

lumea pe dos ● lumea pe dos ● lumea pe dos

Flagrant cu cocoș

După cum informează Inspectoratul Județean de Poliție Iași, în urmă cu două zile, la Pașcani s-a realizat un flagrant mai puțin obișnuit. Constantin Siminciuc (59 ani) din Pașcani, fără ocupație, a fost prins în timp ce fura, din curtea casei Eugeniei Prodaia, un cocoș estimat de proprietară la 30.000 lei. Cocoșul a fost restituit femeii păgubite, iar autorul furtului a fost reținut pentru cercetări.

Accident mortal la Tg. Frumos

Miercuri, 27 decembrie a.c., la ora 15,30, pe raza localității Tg. Frumos s-a produs un accident de circulație în urma căruia un om și-a pierdut viața. Conducătorul autoturismului 2-BT-3431, Constantin Alexa (39 ani), din Botoșani, nu a adaptat viteza la condițiile de carosabil alunecos și, după ce a derapat, intrînd pe sensul opus, a izbit frontal autoduba 3-BC-8597, la al cărei volan se afla Alecu Manasa (60 ani). În urma impactului, Constantin Alexa a murit pe loc.

Furt la bazar

Au fost prinși și arestați Vasile Măgureanu (36 ani) și Vasile Simionică (38 ani), ambii din Iași, recidiviști, care în ziua de 24 decembrie a.c., în bazarul din Iași, au furat o geantă cu mai multe bunuri în valoare totală de un milion lei. Prejudiciul a fost parțial recuperat, iar hoții sînt anchetați în stare de arest. **(V. ISPIR)**

Principalele prevederi ale Legii dreptului de autor

■ *însușirea fără drept a calității de autor al unei opere se pedepsește cu închisoare sau cu o amendă substanțială*

La sfîrșitul săptămînii trecute, Camera Deputaților a dezbătut și aprobat, într-un timp record (în mai puțin de o oră și jumătate), Legea privind drepturile de autor și drepturile conexe.

Urmează ultima etapă a legiferării acestui act normativ, adică, după ce proiectul a fost aprobat de Senat și apoi de Camera Deputaților, să fie promulgat de președintele României. Pînă în momentul de față, singurele prevederi legate de activitatea de creație intelectuală au fost menționate în Decretul numărul 321 din 1956. În acest decret s-a precizat că însușirea fără drept, în oricare mod, a calității de autor al unei opere științifice, literare, muzicale, de artă plastică, din domeniul arhitecturii și sistematizării sau al oricăror opere de creație intelectuală se pedepsește cu închisoare de la o lună la un an sau cu amendă. În Decretul 321 se mai specifică și faptul că acțiunea penală se pune în mișcare numai la plîngerea prealabilă a autorului, a uniunii, a asociației respective de creație sau a organului de stat competent. În actualul proiect de lege privind drepturile de autor s-au adus și o serie de noutăți în materie. Este vorba despre protejarea prin lege a programelor pe calculator, mărindu-se totodată și durata de protecție de la 50 la 70 de ani. Mai mult decît atît, a fost introdus și principiul liberei negocieri a drepturilor de autor. Proiectul adoptat în cele două Camere ale Parlamentului prevede că însușirea fără drept a calității de autor al unei opere constituie infracțiune și se pepesește cu închisoarea de la trei luni la cinci ani sau cu amendă de la 500.000 la 10 milioane lei. **(A. SCUTELNICU)**

SC COMPAN SA IAȘI
compan IASI
Sos. Moara de Foc nr. 2, telefon 032/252150, 252152
Director - 252149;
Aprovizionare - 252151; Desfacere - 162706

Cu ocazia Sărbătorilor de iarnă,
SC "Compan" SA
urează
tuturor colaboratorilor săi
"La Mulți Ani !",
sănătate și belșug.

ELVILA international
UN PRIETEN LA CATARAMĂ
PLATA ÎN RATE
Expoziție
✓etajul I al magazinului SUPERCOPOU,tel.032/213415
✓Calea Galății nr. 14
Informații la telefon 032/112220, 211014
Depozit: Str. Grăniceri nr. 3-9 depozite COMAT
(in spatele Unității de Grăniceri Manta Roșie)
PROGRAM DEPOZIT: zilnic 9.00-17.00, sîmbăta 9.00-13.00

DECORA
urează tuturor clienților și
colaboratorilor săi
Sărbători fericite
și
La mulți ani !
Program de sărbători:
31.12.1995 - 10,00 - 16,00
1.01.1996 - 14,00 - 18,00
2.01.1996 - 10,00 - 18,00
Tel. 147165, 142937, 117393

PECO
• BENZINĂ
• MOTORINĂ
• ULEIURI
IAȘI
Str. Zugravi 24
☎ 142780
JOS PĂLĂRIA ÎN FAȚA CELUI MAI BUN ȘI MAI VECHI PRIETEN PECO!
PECO

DEPUNEȚI CUPONUL NOMINATIV
ȘI CERTIFICATELE DE PROPRIETATE LA
FONDUL PROPRIETĂȚII PRIVATE II MOLDOVA !
În acest an,
cel mai frumos
dar de sărbători
este
o investiție
sigură și
profitabilă
pentru viitorul
copiilor
dumneavoastră !
FPP II M
ACȚIUNI
ACȚIUNI ALE
FONDULUI PROPRIETĂȚII PRIVATE II MOLDOVA !
UN CÎȘTIG SIGUR
PENTRU DUMNEAVOASTRĂ!
Filiala Iași, str. G. Ureche 3, tel. 032/112.008

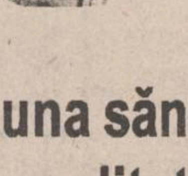
zepter INTERNATIONAL
ROMANIA
Telefon: 01-322 1915
Telefon: 01-322 1850
Întotdeauna sănătatea
devine realitate cu
zepter

CIRO
CREDITANSTALT INVEST ROMANIA
FONDUL ROMÂN DE INVESTIȚII
administrat de CIRO
(Creditanstalt Invest Romania)
anunță următoarele performanțe financiare:
PROGRAMUL A
VALOAREA NOMINALĂ
10.000 LEI
VALOAREA LA ZI
A TITLULUI DE PARTICIPARE
36.300 LEI
CREȘTEREA FAȚĂ DE 1 IANUARIE 1995
CORESPUNDE UNEI DOBÎNZI BANCARE
ANUALE DE CCA. 90%
PROGRAMUL B
VALOAREA NOMINALĂ DE REFERINȚĂ A
TITLULUI DE PARTICIPARE
100.000 LEI
VALOAREA LA ZI A TITLULUI DE
PARTICIPARE
106.800 LEI

a părut
La Mulți Ani
MONITORUL TV
Nr. 53 30 dec '95-5 ian 1996 300 LEI
1996
Nou!
PRO TV
PROGAMUL SPECIAL DE REVELION AL TELEVIZIUNII ROMANE
Alexander VODKA
GROUP 211.196

MONITORUL FINANCIAR

Cursurile valutare de referință ale Băncii Naționale a României pentru 29.12. 1995:

Valute în cont	*Curs lei*
1 dolar SUA	2578
1 marcă germană	1799
1 liră sterlină	4019
1 franc elvețian	2234
1 franc francez	526

FMOA-SAFI

Valoarea la zi a certificatului de investitor (CI) la Fondul Mutual al Oamenilor de Afaceri (FMOA) - SAFI este de 648.000 lei - tip A, 162.000 lei - tip B și 81.000 lei - tip C. Rentabilitatea CI fată de 1 ianuarie este de 118,1%. Numărul CI aflate în circulatie este de 4.085.503, din care: 132.059 - tip A, 238.059- tip B, 3.715.385 - tip C. În perioada 13 - 19 decembrie 1995 au fost vîndute 147.522 certificate de investitor de tip C și au fost răscumpărate: 1.148 certificate de tip A, 1.122 certificate de tip B și 20.641 certificate de tip C. Tot în această perioadă au fost efectuate plasamente în valoare de 10.876,7 milioane lei. Valoarea activului net al Fondului se cifrează la 425.112,2 milioane de lei.

Conform unui comunicat furnizat de Gabriela Bucovală, directorul executiv al societății SAFI SA, administratorul Fondului Mutual al Oamenilor de Afaceri-FMOA, ultima reevaluare a certificatelor de investitor în acest an se va face pe data de 29 decembrie 1995. Această valoare va rămîne valabilă pînă pe data de 8 ianuarie 1996. În ceea ce privește extrasele privind situația fondului acumulat la data de 31 decembrie ac, împreună cu codurile clienților noi, obligațiile de plată pentru luna ianuarie 1996 și comisionul de promovare aferent încasărilor din luna curentă vor fi transmise după data de 15 ianuarie 1996.

Credit Fond

Valoarea la zi a unitătii de investiție la Fondul Mutual Credit Fond - administrat de Certinvest - este de 23.250 lei. Creșterea UI este de 90,1% fată de 1 ianuarie 1995 și de 130% fată de valoarea nominală. Activul net al Fondului este de 14,562 miliarde lei. Numărul de UI aflate în circulatie este de 633.151.

FRI

Valoarea la zi a certificatului de investitor la Fondul Român de Investitii, administrat de Creditanstalt Invest România este de 36 300 lei, tipul A, și 106 350 lei pentru tipul B.

Fondul de Investitii ARDAF

Valoarea la zi a certificatului de investitor la Fondul ARDAF este de 12 500 lei.

Cotatiile intervalutare

Londra, 28 decembrie

	Marcă ger.	Liră sterlină	Franc elv.	Franc fr.
Marcă ger.	*	0.4483/88	0.8057/60	3.4226/31
Liră sterlină	2.2289/99	*	1.7951/78	7.6375/40
Franc elv.	124.02/17	0.5562/71	*	4.2543/99
Franc francez	0.2921/22	0.1310/11	0.2353/56	*

Pretul aurului si al argintului, în dolari americani/uncie:

Aur	386.70/387.00
Argint	5.14/ 5.1

Obs! O uncie este egală cu 28,35 grame.

Dobînzile plătite de băncile comerciale persoanelor fizice pentru depozitele la termen în lei

Durata depozitului	Banca Comercială Română	Banca Română pentru dezvoltare	Banca "Ion Țiriac"	Banca București	Bankoop	Banc Post	Credit Bank	Banca Agricolă	Banca "Dacia Felix"
1 lună	40%	39%	40%	39%	44%		40%	42%	42%
3 luni	40%	40%	45%	41%	43%	38%	40%	49%	48%
6 luni	41%	41%	42%	38%	43%	40%	37%	45%	43%
9 luni	41%	42%		36%	43%		36%	45%	40%
12 luni	42%	43%	40%	35%	45%	42%	40%	46%	35%
la vedere	20%	15%	20%	16%	21%	18%	18%	17%	18%
suma minimă		100 000 lei	2 000 000 lei	1 000 000 lei negociabil	200 000 lei	500 000 lei	1 000 000 lei	500 000 lei	fără limită de sumă

Parlamentarii de Iași fac bilanțul anului 1995

"Am fost cel care am făcut cele mai multe intervenții și interpelări la adresa guvernului"

■ *afirmă Anghel Stanciu, deputat PRM, Iași*

- Cum ați caracteriza, din punctul de vedere al partidului din care faceți parte, anul 1995?

- Procentajele pe care ni le-au dat anchetele din țară se cifrează în jur de 6-7 %, iar cele efectuate în Iasi ne-a indicat un 10,7 %, deci al treilea partid în judetul Iasi. Dacă adăugăm la aceasta și cei 7 primari pe care-i avem și cei 30 de consilieri și viceprimari, 1995 a fost un an al consolidării partidului nostru și sperăm că la alegerile locale, în cele 60 de comune în care avem organizații, să obținem rezultate bune.

- Pe scurt și concret, în calitate de parlamentar de Iași, ce-ați făcut în 1995 pentru județul Iași?

- În calitate de parlamentar de Iași, lăsînd modestia deoparte, am fost cel care am făcut cele mai multe intervenții si interpelări la adresa guvernului. Dintre toate interventiile aș aminti cele privitoare la apa rece și caldă, care au constituit elementul ce a fortat factorii locali si centrali de decizie spre a încheia experimentul cu Iasul. De asemenea, aș aminti interventiile pe care le-am făcut împreună cu sindicatele de la Tehnoton pentru a obține fondurile de retehnologizare, în două rînduri succesiv. As aminti sprijinul pe care l-am dat sindicatelor de la PECO atît pentru a înceta greva cît și pentru a face ordine în contractul pe care îl încheiaseră cu firma austriacă. Si lucrul cu care, eu, ca parlamentar, as spune că mă mîndresc, este interventia decisivă vizavi de intervenția domnului senator Emil Tocaci de a se păstra gratuitatea învătămîntului. La aceasta as aminti, tot în domeniul învățămîntului unde am avut cele mai mari satisfacții, si prima interventie care a sustinut ridicarea coeficientilor de salarizare iar acum, înainte de a încheia această sesiune, interventia privind salarizarea personalului din învățămînt, dar nedidactic. Am enumerat doar cîteva din cele pe care le-am făcut, cu impact mai mare. Mai sînt o serie de intervenții care au vizat chestiuni punctuale ale cetățenilor și pe care le-am repartizat la o serie de ministere.

- S-a discutat și se discută foarte mult, pe plan local, despre trei mari proiecte de investiții pentru județul Iași.

Mă refer la Zona Economică Liberă, la transformarea aeroportului Iasi în aeroport internațional și la construirea unei autostrăzi care să lege Moldova de Ardeal.

As vrea să-mi spuneți, dumneavoastră, în calitate de parlamentar de Iasi, ce ați făcut pentru fiecare din aceste trei proiecte?

- Privitor la aceste obiective mari de investiții, pot să vă spun că am trimis o scrisoare deschisă premierului Văcăroiu, în sensul că a fost citită în plenul parlamentului și la care încă mai aștept răspuns. Se pare că domnia sa nu are încă obiceiul de a răspunde.

Zona Economică Liberă - încerc să o clarific și eu; și pentru mine și pentru ieșeni se pare că a fost blocată la nivelul presedintelui sau cel putin la nivelul indicațiilor prezidențiale, pînă cînd se vor obține rezultatele scontate la celelalte zone din țară, respectiv Brăila și Galați.

Privitor la celelalte două proiecte, în Camera Deputaților, respectiv la Comisia de Administrație Publică și Amenajarea Teritoriului, chiar acum circa o lună s-a dezbătut proiectul privind amenajarea teritoriului României. În cadrul acestei amenajări - care a cuprins rețelele feroviare, rețelele de autostrăzi, de drumuri și de cale ferată de mare viteză si aeroporturi - am reusit să impun ca de la Cluj spre Suceava - Botosani să se transforme un drum de mare viteză în autostradă, care ar lega Ardealul cu Moldova, ceea ce nu era prevăzut. Tot în această zonă, o cale ferată să fie trecută în regim de cale ferată de mare viteză. Nu am reusit să individualizăm aeroportul Iasi, separat, ca aeroport ce urmează a fi modernizat, că el a fost inclus împreună cu celelalte aeroporturi spre a fi modernizate. Deci, nu s-a reusit o etapizare. Noi sperăm ca aceste două chestiuni, calea ferată și autostrada, să le sustinem si în plen. Adică să nu vină guvernul si să sustină, asa cum a susținut de fapt si în Comisie, că investitorii străini nu sînt interesati de această zonă, ci numai de zonele din sud unde ar finanța eventualele autostrăzi.

- Avînd în vedere faptul că aceste probleme sînt de interes general pentru județul Iași, ați avut discuții, încercări de acțiune comună cu alți parlamentari ieșeni? Mă gîndesc în special la cei din partidul de guvernămînt, care au cea mai mare putere de decizie în aceste probleme.

- Noi am încercat, dacă vă aduceți aminte acum un an și ceva, să inițiem așa numitul, la vremea aceea, divan al parlamentarilor ieșeni, care a avut numai o singură întîlnire, cea de la sediul nostru. Celelalte, deși anunțate, au fost contramandate. Am mai avut apoi o scrisoare deschisă adresată parlamentarilor de Iasi, în care îi rugam să ne întîlnim spre a găsi modalitatea de acțiune împreună, ca un singur grup parlamentar, să încercăm să selectăm acele probleme care ar trebui cumva să aibă o urgentare. Din nefericire, trebuie să spun că nu am reușit nici eu și nu am găsit nici înțelegerea la cei pe care i-am rugat să uităm culoarea politică, să facem lobby-ul necesar și care, efectiv, nu depășeste cadrul legal, deci nu este trafic de influentă. Este o acțiune spre a face cunoscute doleanțele, dorințele și necesitătile unui judet de către oamenii din judet.

- Ce proiecte, ce inițiative aveți în vedere pentru 1996, în calitate de parlamentar de Iași?

- În primul rînd, în ceea ce mă priveste pe mine personal, vreau să reusesc să trec prin plen amendamentul pe care l-am adus la legea bugetului pe 1996, privitor la impunerea si cresterea rolului Consiliului Județean în repartizarea alocatiilor bugetare, în colaborare cu organele locale ale Ministerului de Finanțe și nu invers, cum este precizat în articolul 27 al bugetului. De asemenea, doresc să găsesc înțelegerea la colegii mei din PRM, care deja s-au pronunțat că nu vor vota bugetul pe 1996, să îl votăm totuși, pentru că altfel lupta noastră dusă pentru a se obține 4 % din PIB pentru învățămînt nu ar mai avea obiect. În cazul în care bugetul ar cădea, această cotă de 4 % nu ar mai fi prevăzută. Și atunci, este posibil ca la viitoarea legislatură această cotă să nu mai fie nicidecum prevăzută în viitoarea, să zicem, lege finală a învățămîntului. De asemenea, sper să reusim, tot din acest buget, ca acea cotă de 1 % destinată cercetării să fie cuprinsă în proiectul de buget. Și nu în ultimul rînd, o lege electorală echilibrată, care să aducă efectiv în parlament reprezentanti ai tuturor cetătenilor țării. Căci ceea ce s-a întîmplat în Rusia dovedeste că printr-un prag electoral și prin alte artificii circa 50 % din electori nu au reprezentanti în parlament.

- Apropo de alegeri, intenționați să candidați pentru parlament și în alegerile de anul viitor?

- Cred că este prematur să mă pronunt pînă nu se desfășoară alegerile locale, cînd fiecare vom vedea, ca forță politică, cum trecem testul și cum am rezolvat problemele pe care le-am avut pînă atunci. În functie de asta, fiecare om cu picioarele pe pămînt își va face socotelile într-un sens sau în altul. **(A consemnat Pavel LUCESCU)**

"Interesele au fost împărțite datorită actualului spectru politic"

■ *interviu cu Dan Constantin Vasiliu, senator PD(FSN) de Iași și vicepreședinte al Senatului*

- Caracterizați pe scurt anul 1995, avînd în atenție activitatea Parlamentului și a guvernului și, pe de altă parte, referindu-vă la situația filialei Iași a Partidului Democrat

- Partidul Democrat consideră că rezultatele economice si sociale ale actualei guvernări sînt dezastruoase. Astfel, 80% din populația țării trăieste la limita sărăciei, multtrîmbițata crestere economică a dus la creșterea șomajului, lipsa unei politici economice clare și coerente a dus la scăderea competitivității produselor românesti și, implicit, la un deficit periculos al balanței comerciale, fenomen care a dus la prăbusirea monedei nationale. Lipsa unei perspective pentru elita intelectuală a dus la marginalizarea intelectualității și la scăderea continuă a nivelului de trai a acestei categorii sociale. Lipsa unei politici coerente în problemele tineretului compromite însuși viitorul acestei țări. Greutățile pe care le întîmpină tinerii în întemeierea unui cămin au dus la scăderea natalității. Proasta aplicare a Legii fondului funciar a dus la un număr serios de conflicte în rîndurile țărănimii, iar refuzul statului de a prelua recolta a dus pe mulți țărani în pragul disperării.

- Concret, în calitate de parlamentar, ce ați făcut pentru județul Iași?

- Una din cele mai importante realizări ale mele din anul 1995 a fost obtinerea fondurilor necesare pentru continuarea reparatiilor la Spitalul Militar pe Moldova. Am reusit să obțin 1,5 miliarde lei pentru acest spital, iar în anul 1996, necesarul pentru a continua acest proiect este de 3,5 miliarde lei. Am intervenit la Comisia pentru buget si finanțe a Senatului, am depus o documentație, am adus argumentele necesare pentru a finaliza această investiție. Sperăm că anul 1996 va fi și anul tăierii panglicii la acest spital atît de necesar. În ceea ce priveste cele trei mari proiecte de investiții pentru județul Iasi, au existat numeroase discutii dar, pe undeva, oprite de acel buget de austeritate pe care îl reclamă atît de des partidele aflate la guvernare. Nu am fost consultat în privința creării ZEL, cu atît mai mult cu cît, la o vizită a președintelui Ion Iliescu la Iași, s-a ajuns la concluzia că nu ar fi necesară o asemenea zonă. Nu demult am făcut parte dintr-o delegație a PD care a vizitat China. Acolo m-am convins de însemnătatea creării unei ZEL. Am vizitat la Shanghai ZEL Pu Dong si, efectiv, am fost impresionat de ceea ce s-a realizat în colaborare cu mari firme din Europa Occidentală, SUA și Japonia. Faptul că întrun interval de timp foarte scurt chinezii au atras aproximativ 200 miliarde dolari, faptul că au început să producă la nivelul standardelor internaționale si la costuri reduse fată de cele practicate de societățile care ai făcut această infuzie de capital va duce la transformarea Chinei într-o mare putere economică. Cred că în viitor China are toate sansele să ocupe piața fostei URSS, a Rusiei. De asemenea, au existat discuții vizavi de Aeroportul din Iași. Aici interesele au fost împărțite, datorită actualului spectru politic. Se pare că județul Bacău are mai mari șanse datorită influenței secretarului general al guvernului, Viorel Hrebenciuc. În ceea ce privește construirea autostrăzii care să lege Moldova de Transilvania, totul depinde de cum vom reusi să atragem investitori străini. De construirea acestei autostrăzi depinde scoaterea din izolare a Moldovei.

- Ce proiecte vreți să continuați sau să susțineți în anul 1996?

- Doresc să sprijin în continuare proiectul privind finalizarea lucrărilor la Spitalul Militar din Iasi, deci, să obtin cele 3,5 miliarde lei. Nu am mai fost solicitat, dar voi sprijini continuarea reparațiilor la Liceul "National" și la Liceul "Costache Negruzzi". Am fost cel care am obținut primele fonduri pentru Liceul "Național", 500 milioane lei, și pentru Liceul "Costache Negruzzi", circa 400 milioane lei.

- În alegerile din 1996 veți mai candida pentru Parlament?

- Este o întrebare destul de sensibilă. La vîrsta de 40 de ani am fost ales senator. Încrederea de care m-am bucurat din partea partidului pe care îl reprezint la Iasi nu-mi permite să abandonez. Deci, voi candida din nou pentru alegerile legislative din toamna anului 1996. **(A consemnat Monica TOMA)**

S.C. "INVEST HOLDING" S.A.
Piața Unirii nr. 5
Iasi 6600 România
tel/fax: 032/212050
211800

INVESTIȚIA VIITORULUI

Doriți să fiți prezenți în Bursa de Valori a României?

Invest Holding SA - societate de intermediere de valori mobiliare, fondată de Bursa Moldovei, majorează capitalul social de la 50 milioane lei la 100 milioane lei.

Valoarea unei acțiuni este de 500.000 lei.

Sunați acum la: **212050, 211808, 211118.**

S.C. DE TURISM
MOLDOVA
S.A. IAȘI
str. Anastasie Panu 29
tel. 032-142304; tel/fax 032-212862

vă oferă posibilitatea de a petrece

❄ REVELIONUL 1996 ❄

❄ Restaurant UNIREA	100.000 lei/pers
❄ Restaurant IAȘUL	80.000 lei/pers
❄ Restaurant MOLDOVA	100.000 lei/pers

IMPORTANT: Persoanele care solicită cazare în hotel pentru noaptea de REVELION vor beneficia de o reducere de 30 % din tariful de cazare.

Relații suplimentare la tel. **147164** - birou comercial

Universal RX
vă urează
'SĂRBĂTORI FERICITE'
3M
3M
La mulți ani!

Alimentara SA

Cu prilejul sărbătorilor de iarnă
un gînd bun de sănătate,
belșug și bucurii,
colaboratorilor și salariaților.
'LA MULȚI ANI !'
1996

FIBRESIN
produce
și
comercializează

- antigel
- electrolit
- lichid frînă
- detergenți lichizi auto
- detergenți lichizi uz industrial
- detartranți uz sanitar
- acid clorhidric tehnic
- praf de curățat
- parbrilux (soluție curățat parbrize)
- pasta de curățat "LIA"

Calea Chișinăului nr.29
tel/fax 137389;
telex 22251

PECO
IAȘI
Str. Zugravi 24
☎ 142780

urează tuturor colaboratorilor, partenerilor și clienților săi
Sărbători fericite
și un sincer
La Mulți Ani!

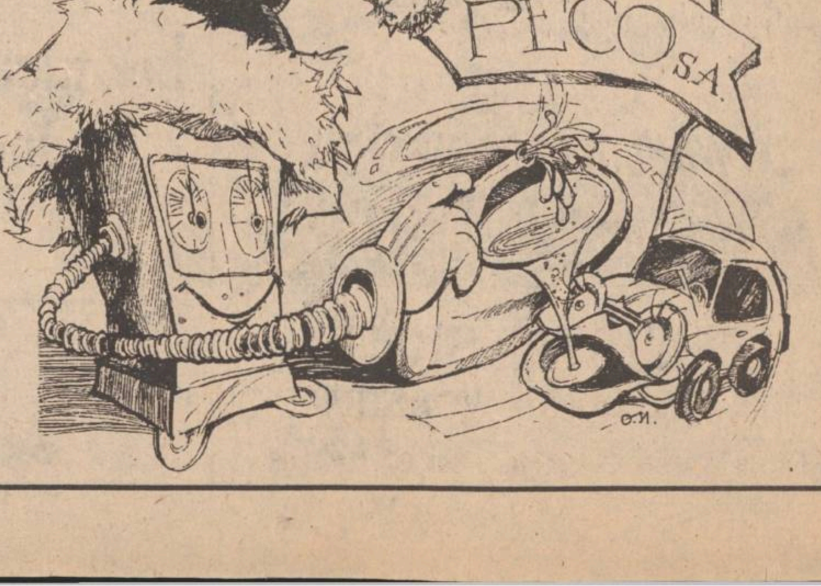

MONITORUL EXTERN

Din lipsă de ofertanti

Licitaţia pentru vînzarea a patru avioane TAROM a fost amînată pentru 15 ianuarie

Licitația pentru vînzarea a patru avioane apartinînd TAROM SA, a cărei primă etapă a avut loc ieri la Bursa Română de Mărfuri (BRM), a fost reprogramată pentru 15 ianuarie.

La licitație s-a prezentat un singur ofertant, persoană juridică străină, ceea ce a determinat decizia privind reorganizarea licitatiei, a declarat Agenției MEDIAFAX Mircea Filipoiu, directorul general al BRM. În cazul în care nici la 15 ianuarie nu se vor prezenta mai multi ofertanti, a treia etapă a licitației se va desfășura la 26 ianuarie. Cele patru avioane scoase la licitație pot fi achiziționate în pachet (pret de pornire 6.097.600 USD) sau individual, astfel: BAC 1-11 YR-BRA seria 401 - preț de pornire 1.435.000 USD), BAC 1-11 YR-BRD seria 404 - preț de pornire 1.448.000 USD, BAC 1-11 YR-BRF seria 406 - preț de pronire 1.648.000 USD, BAC 1-11 YR-BRG seria 407 - preț de pornire 1.566.000 USD. Persoanele fizice sau juridice române pot plăti în lei la echivalentul USD/leu (curs BNR) din ziua efectuării plății.

Ofertele se depun la sediul BRM cu 24 de ore înainte de data licitației. Taxa de participare la licitație este de 100.000 lei, iar garanția de participare, plătită în contul BRM, este de 10% din prețul de pornire al licitației.

În ultima sedintă din 1995

Guvernul şi-a aprobat programul pe 1996

Executivul își va aproba, la ședința de ieri - ultima din acest an - programul de activitate pe anul viitor. Documentul este intitulat "Obiective prioritare, acțiuni și măsuri prevăzute în programul de guvernare pe 1996". Cabinetul va mai aproba cinci proiecte de hotărîri privind rectificarea bugetelor de venituri și cheltuieli pe 1995 la următoarele regii autonome: Loteria Natională, Imprimeria Băncii Nationale, Monetăria Statului, Apele Române, Romsilva, Monitorul Oficial și Centrul Național al Cinematografiei.

Gest umanitar

Consiliul Municipal Bucureşti a acordat ajutoare în valoare de 80 milioane lei pentru refugiaţii sîrbi din Belgrad

Consiliul Municipal București a acordat, ieri, ajutoare în valoare de 80 de milioane lei pentru sîrbii refugiați în Belgrad din fostele republici iugoslave. Cu ocazia anuntării, în cadru festiv, a ajutorului, primarul Crin Halaicu s-a întîlnit cu reprezentanții municipalității din Belgrad, respectiv secretarul Crucii Roșii, Vesna Zlatanovici-Tomasevici și Stanimir Jervici. Cei doi vor prelua ajutoarele donate de 11 firme românești. În capitala Serbiei sînt aproape 250.000 de refugiati, dintre care 60.000 numai din zona Krajna. Ajutorul constă în 25 de tone de făină, detergenti, îmbrăcăminte, etc. Apelul Crucii Roșii și al edililor din Belgrad a fost lansat în luna august a.c., operațiunea de colectare a ajutoarelor fiind finalizată în septembrie. Expedierea ajutorului umanitar a fost conditionată de obtinerea avizelor ONU.

Un caz stupid

Un italian a murit în camera frigorifică a unui magazin din Bucureşti

Un tînăr italian a fost găsit mort, miercuri, în camera frigorifică a magazinului societății Concordia, situat pe șoseaua Berceni. Cadavrul lui Marco Monaco (25 ani), directorul magazinului, a fost găsit de vînzătoare, dimineață, cînd s-a întors la serviciu, după zilele libere de Crăciun. Lîngă capul lui Marco au fost găsite două seringi și două fiole de apă distilată, dintre care un flacon și o seringă erau folosite. Anchetatorii nu au descoperit urme de violentă sau întepături de ac pe corpul directorului societății italiene. Pînă la sosirea vînzătoarelor, ușile magazinului au fost încuiate. Surse din cadrul IML au declarat Agentiei Mediafax că, după toate indiciile, Marco s-a drogat. El ar fi băut un amestec de drog cu apă distilată. Din cauza stării în care se afla, nu a mai putut părăsi camera frigorifică și a murit de pneumonie. Pentru elucidarea cazului, a precizat sursa citată, au fost recoltate probe. Analizele vor dura aproximativ o săptămînă.

Justificare tardivă

MApN acuză BNR pentru întîrzierea cu care şi-au primit salariile militarii şi angajaţii civili din unele unităţi

MApN a făcut responsabile băncile și, în primul rînd, Banca Națională a României, pentru întîrzierea cu care un număr mare de militari și salariați civili și-au primit drepturile bănești. În comunicatul remis Agenției Mediafax, Directia de Informare și Relatii Publice a Armatei a respins informațiile de presă potrivit cărora MApN ar fi vinovat de această situație, considerînd, totodată, că efectul lipsei lichidităților în trezorerii și bănci s-a făcut simțit în toate institutiile bugetare. MApN a precizat că, joi, singurele unităti unde nu s-a făcut plata salariilor erau cele din județul Tulcea.

După mai multe zile de precipitații intense

Ardealul este terorizat de furia apelor

■ Apele lacului Tarnița s-au revărsat

Numeroase case din localitatea Apahida, precum și zeci de locuințe de la Viile Dejului, în aval de Someș, au fost inundate, informează corespondentul Mediafax de la Cluj. Numeroase efective de poliție, armată și pompieri au evacuat zona și pregătesc populația pentru a face față inundațiilor. Situația a devenit critică în satele din apropierea lacului Tarnița, unde apele au atins cota de un metru în urma celei de-a doua viituri.

■ Inundațiile au provocat șase victime în județul Cluj

Inundațiile din ultimele zile au provocat șase victime, în județul Cluj, a anunțat, ieri, Biroul de presă al Poliției Cluj. În noaptea de 26 spre 27 decembrie, în localitatea Valea Stanciului, Cristina Mirela Brad, de 20 de ani, a căzut de pe un podeț, a precizat sursa citată. De asemenea, în aval de Someș, la Caseiu, un autoturism a derapat de pe șosea și a căzut în rîu. Toți cei cinci pasageri, avînd vîrste între 17 și 20 de ani, s-au înecat. Prima victimă a inundațiilor care au afectat nordul și nord-vestul țării a fost un copil de 12 ani, din comuna Damuc, județul Neamț, care a fost surprins, miercuri, de blocuri de gheață. La Dej, rîul Someș a atins lățimea de un kilometru, au declarat, Agenției Mediafax, surse ale municipalității Dej. Cartierul Alexandru Ioan Cuza, care numără aproximativ 200 de locuințe, a fost inundat complet, apa atingînd înălțimea de 0,75 metri. Sute de militari, echipați cu complete de protecție anti-chimică, au înconjurat zona și au încercat să convingă populația să părăsească locuințele. Circulația pe linia de cale ferată de peste rîul Someș a fost întreruptă. La Cluj-Napoca, cartierele Mănăștur și Grigorescu, care numără 200.000 locuitori, au rămas fără apă potabilă.

Începînd de miercuri seara, în tot județul Cluj a început să ningă, iar cotele apelor rîurilor sînt staționare sau în scădere.

■ 582 ha de teren și 11 gospodării din județul Covasna au fost afectate

Inundațiile din județul Covasna au avut ca rezultat inundarea a 582 hectare de teren (387 ha fineață și 195 ha teren agricol), 11 gospodării țărănești și o moară, în comunele Ghidfalău și Brădut, a informat, joi, dispeceratul Sistemului de Gospodărire a Apelor - Covasna.

Conform datelor puse la dispoziție de către Direcția Județeană de Telecomunicații Covasna a RA Rom-Telecom și Filiala Rețele Electrice Sfîntu Gheorghe și RA RENEL SGA-Covasna, a informat că inundațiile și vîntul au provocat întreruperea alimentării cu energie electrică a 38 de localități și a legăturilor telefonice în alte șapte.

Cotele de inundație au fost depășite cu valori cuprinse între 10 și 30 centimetri la Micfalău și Ilieni. Viitura maximă a rîului Olt a fost înregistrată miercuri, în jurul orei 18.00.

■ Pericolul s-a mutat spre vest

Pericolul de inundații s-a mutat în județele Sălaj și Satu-Mare. Localitatea Răstoci, din județul Sălaj, a fost inundată. Există posibilitatea ca și orașul Satu-Mare să fie inundat, dar pe porțiuni mici.

Potrivit sursei citate, în județul Bistrița-Năsăud au fost inundate 135 de case, 1807 ha teren arabil și 350 metri de drum; în județul Sălaj, 60 de case și 1132 ha de teren arabil; în județul Maramureș 422 case și anexe gospodărești, 1375 ha teren arabil și 11 întreprinderi. Alexandru Robu a mai declarat că inundațiile de anul acesta din bazinul Someș sînt mai mari decît cele din 1975.

Localitatea Răcătău (județul Cluj) continuă să rămînă izolată.

Regia de Apă Canal Cluj a anunțat că apa potabilă va fi distribuită în următoarele zile doar între orele 7.00-9.00 și 19.00-22.00. Regia de termoficare face apel la populație să înțeleagă situația critică ce va duce la întreruperea furnizării de apă caldă și, parțial, de căldură.

■ Au fost blocate mai multe drumuri naționale și linii ferate

Inundațiile au produs, joi dimineață, închiderea mai multor șosele și linii de cale ferată din nordul și nord-vestul României. Au fost acoperite de apă liniile Aciuta-Hălmagiu și Brad-Ocolișel-Abrud. Pe DN 15, km 44-46 Iernut; DN 15, km 140 Rastolnița; DN 79A, km 20-23 Gura Honț; DN 75, km 135-148 Buru, apa depășea jumătate de metru.

Se circulă cu dificultate pe DN 11B, km 17 Tg. Secuiesc; DN 12, km 160-162 Toplița și DN 15, km 157-165 Lunca Bradului. De asemenea, pe DN 2A, km 112-126 Giurgeni; DN 3, km 50-67 Slobozia; DN 7, km 377-386 Simeria-Deva; DN 4, km 20-50 Orăști-Curcani; DN 1 București-Ploiești; DN 2, București-Urziceni; DN 3, București-Brănești; DN 7, București-Găiești și Autostrada București-Pitești, carosabilul este acoperit cu polei.

Din cauza ninsorilor au fost închise porturile Brăila și Galați.

Nu Uniunea Europeană favorizează aderarea preferențială a statelor central-europene, ci unii lideri ai ei

■ a apreciat președintele Ion Iliescu într-un interviu acordat cotidianului german "Süd Deutsche Zeitung"

Nu Uniunea Europeană favorizează aderarea prefgerențială a anumitor state central-europene, ci unii lideri ai ei, a apreciat presedintele *Ion Iliescu*, într-un interviu acordat cotidianului german ***Süd Deutsche Zeitung***, din München, preluat de ***Deutsche Welle***.

În decembrie 1989, în entuziasmul declansat de alungarea fostului cuplu prezidențial, nimeni nu vedea, încă, în Ion Iliescu un fost nomenclaturist, ci un exponent al opozitiei anti-Ceausescu, a afirmat președintele. În context, Ion Iliescu își reia afirmațiile potrivit cărora nu stie nici cine a deschis atunci focul, nici asupra cui s-a tras, declarînd doar, într-un mod inexplicabil de vag, apreciază postul de radio citat, că ar fi existat atunci forțe care ar fi dorit să declanșeze un război civil. Și în alte domenii ale situației politice interne Ion Iliescu s-a rezumat să repete, în esență, poziții arhicunoscute. Președintele a negat învinuirea de favorizare a restaurației comuniste. El a afirmat că în actuala conducere a țării nu există nimeni care să fi jucat, în trecut, un rol de frunte în structurile comuniste, în afară de ***"Ion Iliescu însuși, care n-a ocupat o poziție chiar foarte înaltă, în anii '70, fiind doar timp de șase luni secretar CC"***.

În ceea ce priveste carențele tranziției economice, Ion Iliescu nu suflă o vorbă despre caracterul lent al privatizării, transmite ***Deutsche Welle***. Scoțînd în schimb în evidență dificultatea tranziției de la economia centralizată rigidă la sistemul de piață, președintele constată că, în prezent, 55% din schimburile comerciale române leagă țara de UE. Întrebat de ce, în acest caz, UE preferă aderarea altor state, Ion Iliescu a replicat printr-un atac la persoană: ***"Nu UE preferă alte state, ci unii lideri ai ei"***. Solicitat să-și precizeze acuzația, șeful statului român l-a numit pe cancelarul Helmut Kohl, stiut fiind că acesta a refuzat, pînă în prezent, să-l primească oficial pe Ion Iliescu.

Autorii interviului i-au amintit presedintelui de disensiunile dintre București și capitalele țărilor europene. Remarcînd incapacitatea diplomației române, spre deosebire de cea slovacă, de a încheia tratate de bază cu țările vecine, precum Ungaria și Ucraina, autorii interviului au declansat o ripostă violentă. ***"Și ce dacă România nu a încheiat nici pînă în prezent aceste tratate?!"***, a exclamat presedintele Iliescu. Ion Iliescu a precizat că România dispune de cea mai liberală legislație în domeniul minorităților. În fond, tratamentul aplicat minorităților ar fi o problemă internă a fiecărei țări, a opinat Ion Iliescu. ***"Germanii au și ei probleme de această natură, francezii le au și ei pe ale lor. Și nu este treaba Germaniei să dea lecții Franței cum să-și trateze grupurile etnice"***, a declarat președintele român în interviul acordat publicației ***Süd Deutsche Zeitung***.

După multe asteptări

Sentința în procesul lui Marcel Ivan va fi dată după Revelion

În procesul lui ***Marcel Ivan***, fostul președinte al Credit Bank, magistrații Tribunalului București se vor pronunta sentința după Revelion.

Marcel Ivan a fost judecat pentru că ar fi luat de la patronii ***Vasile Gheorghe (Gigi Kent)*** și ***Nicolae Bîcă*** cîte un comision de 10% din creditele pe care cei doi le-au ridicat de la Credit Bank, în urma interventiei presedintelui băncii.

De asemenea, fostul președinte al băncii a fost judecat și pentru acuzațiile de înșelăciune în dauna avutului public, instigare la fals intelectual și uz de fals. Pentru complicitate la aceste infracțiuni au fost judecati: ***Jirair Ghiulbenghian***, directorul SC "Ghiulbeghian Construct"; ***Ion Neacșu***, fostul director economic al Credit Bank și ***Gheorghe Toartă***, fostul contabil șef al Agenției sector 2 București, la aceeași bancă.

Cercetările au stabilit că Ivan și Ghiulbenghian, în întelegere cu Neacșu și Toartă, în ziua de 10 martie 1994, cu ocazia achiziționării de Credit Bank a unui teren din strada Gabriel Peri, au înscris în actul de vînzare-cumpărare și în documentele de evidență contabilă ale băncii că prețul achitat foștilor proprietari este de 661.685.000 de lei. În realitate, s-ar fi plătit numai suma de 180.000 de dolari, iar diferenta de 379.085.000 de lei și-au însușit-o cei patru. Astfel, Credit Bank ar fi fost prejudiciată cu 379.085.000 de lei, sumă la care se adaugă 60.654.730 lei, reprezentînd plusul de taxe notariale care ar fi trebuit să fie plătit.

În fața instanței, martorii au pledat în favoarea celor patru inculpați, astfel încît, pentru obținerea creditelor de către denunțătorii Gigi Kent și Bîcă ar fi răspunzător Steriu Popescu, vicepreședinte Credit Bank, iar în ceea ce privește tranzacția terenului din Gabriel Peri nr. 11, banca ar fi plătit suma înscrisă în actele notariale, nefiind prejudiciată cu nici un leu.

Pentru a studia toate actele anchetatorilor și declarațiile martorilor, instanța se va pronunta pe 5 ianuarie în acest proces.

România sprijină admiterea Rusiei în Consiliul Europei

România este favorabilă admiterii Rusiei în Consiliul Europei, a declarat, ieri, purtătorul de cuvînt prezidențial, ambasadorul Traian Chebeleu, pentru Agenția Mediafax.

Factorii guvernamentali de resort din România, ca și majoritatea membrilor delegației române la Adunarea Parlamentară a CE (APCE), sînt de acord cu admiterea Rusiei în Consiliul Europei, considerînd că e mai bine ca Rusia să fie membră a unui organism internațional dedicat consolidării structurilor democratice, a precizat Traian Chebeleu. El a adăugat că interesul tuturor este de a consolida democrația în Rusia. Admiterea ei în Consiliul Europei trebuie să se facă, însă, în conformitate cu regulile impuse tuturor statelor care aspiră la acest statut, a încheiat ambasadorul Traian Chebeleu.

Adunarea parlamentară a CE va lua în discuție, la sfîrșitul lunii ianuarie, cererea de aderare a Rusiei. Odată acceptată de APCE, cererea de aderare va fi supusă aprobării Comitetului de Miniștri (organul executiv al CE), format din miniștrii de Externe ai statelor membre.

Mai mulți delegati români au formulat amendamente la adresa Rusiei, legate, printre altele, de retrocedarea tezaurului românesc aflat la Moscova. În cazul în care vor fi aprobate de plenul APCE, aceste amendamente ar putea deveni criterii pentru monitorizarea Rusiei, după admiterea sa în CE. Uniunea Europeană și-a exprimat, public, printr-o declarație adoptată în cadrul summit-ului de la Madrid, sprijinul pentru "aderarea rapidă a Rusiei la CE". Delegatia parlamentară franceză la APCE s-a deplasat, luna aceasta, la București, pentru a testa opiniile României față de aderarea Rusiei.

Mesajul adresat de Regele Mihai poporului român, cu ocazia Anului Nou

"Mă adresez vouă, în această seară, în pragul Anului Nou. În ciuda unui atît de lung exil și a despărțirii noastre forțate, grija față de Țară și față de fiecare din voi, rămîne preocuparea mea cea mai importantă. Se împlinesc șase ani de cînd regimul dictatorial comunist a fost înlăturat. Știți, din proprie experiență, că problemele cu care se confruntă țara noastră rămîn îngrijorătoare pentru toți. În România, reforma economică, socială, politică și morală s-ar fi putut face mai repede. Astăzi, însă, toată lumea este de acord că, mai curînd sau mai tîrziu, va trebui să ne confruntăm cu aceste probleme. Amînarea lor nu ar însemna decît că tranziția către o democrație adevărată și prosperă ar deveni din ce în ce mai complicată, că ar însemna multă suferință și puține foloase.

În anul ce vine va trebui să avem curajul de a ne confrunta cu datoria de a așeza temeliile unei noi Românii. O țară în care fiecăruia să-i fie calea deschisă pentru a da ce are mai bun, iar cei ce înfruntă mari greutăți să fie sprijiniți. Solidaritatea, unitatea națională sînt necesare și ele trebuie să fie preocuparea tuturor românilor, oricare ar fi religia, originea etnică sau vederile lor politice. A dezbate cu privire la cea mai potrivită cale de a atinge aceste scopuri este absolut normal în viața politică. Dar scopurile în sine, țelul nostru de a crea o Românie de care să fim mîndri, în care toți să fie fericiți, nu poate fi discutat. Este de datoria mea să-i sprijin pe toți românii care se dedică acestui scop și să vorbesc în numele lor în fața lumii întregi.

Cu ocazia numeroaselor mele călătorii și a întîlnirilor cu liderii țărilor occidentale, am auzit prea des că România nu poate fi privită ca un candidat imediat pentru aderarea la Uniunea Europeană sau la NATO. Ceea ce este complet fals. Este adevărat că în anul ce vine trebuie să ne concentrăm asupra consolidării statului nostru, asupra realizării idealurilor democratice și a respectării dreptului omului, dar, în același timp, Occidentul trebuie să ne întindă o mînă, să ne înteleagă suferintele și eforturile. Trebuie să accepte că, indiferent de neînțelegerile care există între noi, sîntem uniti în fata dificultăților prin dorința de a le învinge. Nu cerem să fim răsplătiți pentru buna noastră purtare. Acesta este un lucru pe care-l hotărîm singuri, cu propria noastră demnitate, bun simț și suveranitate. Cerem numai să fim tratati cinstit și în mod egal cu celelalte țări europene și în special cu vecinii noștri. La noi nu a fost război ca în fosta Iugoslavie, nici dramatice diviziuni. Am respectat legile și obligațiile internationale, am aplicat sancțiunile economice hotărîte de Națiunile Unite, contribuind astfel la oprirea războiului. Și toate acestea cu mari pierderi economice pentru noi. Bravii noștri soldați iau astăzi parte la eforturile de a menține pacea în Bosnia.

Anul care vine va fi hotărîtor pentru viitorul țării noastre. Trebuie să avem alegeri libere și corecte pentru ca instituțiile politice să oglindească voința poporului. Trebuie să mobilizăm toate energiile în serviciul renașterii noastre. Prin reconcilierea națională trebuie să ne regăsim locul pe care îl merităm în sînul marii familii europene. Trebuie să nu uităm că dacă vom mai irosi încă un an, vom compromite viitorul unei întregi generații. În ceea ce privește, voi face tot ceea ce-mi va sta în puteri, așa cum am făcut întotdeauna, pentru a susține cauza României în fața lumii întregi. A apăra interesele României este pentru mine mai mult decît o datorie, este o onoare.

În toate acțiunile mele i-am avut drept pildă pe precedesorii mei, cît și pe marii bărbați ai istoriei noastre. Unul dintre ei ne-a părăsit de curînd: Corneliu Coposu. Un mare om de stat, un vechi și credincios prieten. Exemplul său a fost mereu, pentru mulți dintre voi, ca și pentru mine, o mîngîiere. Astăzi, cînd mă gîndesc la el, cînd mă gîndesc la viitor, nu am nici o îndoială că în locul său se vor ridica alți români tot atît de talentați și de devotați intereselor țării. Știu că va fi urmat de cei care au fost călăuziți de simplitatea sa, de dragostea sa de țară și de verticalitatea sa morală. Fie ca pilda lui să vă dea puterea de a depăși interesele personale și de a vă dedica Țării. Din binele Țării decurge binele fiecăruia.

Cu toții putem și trebuie să privim anul 1996 cu încredere, curaj și speranță. Să ne promitem că anul care începe va fi hotărîtor în istoria țării noastre.

Țara are nevoie de fiecare dintre noi. Fiecare dintre noi are datoria să răspundă la chemarea națiunii. Aceasta îmi este dorința pentru țara noastră în anul ce vine.

Împreună cu întreaga mea familie, vă doresc vouă și familiilor voastre un an nou fericit.

Așa să ne ajute Dumnezeu!"

EDITORIAL

Revoluție - Contrarevoluție

Dorin POPA

La comuniști, a spus-o Orwell, nimic nu e mai imprevizibil decît trecutul. Și, într-adevăr, fiecare și-a confecționat și reconfecționat biografia în funcție de necesitățile prezentului. Echipa care i-a luat locul lui Ceaușescu a încercat, la început, să ne convingă că toți s-au opus din răsputeri fostului dictator, deși unii l-au condus chiar pînă la scara elicopterului pe 22 decembrie.

La rigoare, foștii comuniști pot face chiar declarații anti-comuniste, dacă acestea sînt utile păstrării posturilor puterii. În bună măsură, chiar așa se explică extraordinara audiență a FSN pînă și la oameni care au avut de suferit enorm de pe urma comunismului. Îmi amintesc, iată, că, în ziua alegerilor din 1990, ziarul ***Azi*** a anunțat că cine este anti-comunist va vota Frontul.

Era, deci, o confiscare extrem de abilă a retoricii anti-comuniste de către Front, de o ingeniozitate manipulativă imensă.

Aflat, în acea perioadă la Paris, în prezența lui Bronislav Geremek și a lui János Kiss, Petre Roman a spus iritat: "Ce mai vreți de la noi, le-am dat românilor următoarele drepturi...". Geremek l-a luat de urgență din scurt pe Roman, atunci, spunîndu-i: "În numele cui le-ați dat, cum adică, voi dați poporului drepturi?". Este simptomatică această afirmație a lui Petre Roman și semnifică exact mentalitatea puterii din România de după decembrie 1989, putere care este în totală neînțelegere vizavi de ***ideea de suveranitate*** a poporului. Este vorba, în mod evident, de o clasă politică complet blocată la acest capitol. Alături de ***Azi***, în 1990, ziarele ***Adevărul*** și ***Dimineața*** erau cele mai fidele apărătoare ale echipei lui Ion Iliescu. Pentru a părea legitimi, oamenii lui Iliescu au confiscat numele a două prestigioase cotidiane interbelice care numai comuniste nu au fost. Este vorba, aici, de un evident furt semantic, în dorința de a "spăla" trecutul și de a-și anexa instituții democratice cu care nu aveau nici în clin nici în mînecă. Într-o mare măsură, specificul României postrevoluționare de aici vine. În România, după cea mai sîngeroasă revoluție anti-comunistă, reformele democratice au fost cele mai încete. În România s-a petrecut un fapt cu totul unic: ***Contrarevoluția s-a instalat la putere, în vreme ce Revoluția a rămas în stradă***. Manipularea a fost - și este - de o teribilă abilitate: cei mai mulți i-au receptat pe contestatarii puterii, în mod aiuritor, drept contrarevoluționari și de aceea s-au arătat dispuși să-i apere (și să-i voteze) pe Iliescu și comp. pînă în pînzele albe. Deci, Contrarevoluția încă se află, deghizată în contrariul ei, în guvern, în parlament și la Cotroceni. Nu-i extraordinar? Acesta-i specificul României actuale! Este de toată frumusețea faptul că această putere contrarevoluționară apără, acum, ca și în 14-15 iunie 1990, ordinea de drept. Care ordine de drept? Aceasta-i întrebarea!

Bineînțeles că orice opoziție făcută acestei puteri ilegitime a fost taxată drept contrarevoluție. Așa s-a făcut că pe 29 ianuarie 1990, Corneliu Coposu a trebuit să fie transportat, asemeni lui Ceaușescu, pentru protecție, cu un TAB. Găsește cineva vreo similitudine între Ceaușescu și Corneliu Coposu? Și totuși așa au stat faptele! Atunci, Petre Roman a rostit, din nou, niște cuvinte rămase celebre: "S-au demascat, s-au demascat!" Chiar așa: s-au demascat ca oponenți ai puterii neocomuniste instalată în mod ilegitim. Numai că ingeniozitatea manipulatorilor de profesie a făcut ca populația României să perceapă în mod cu totul eronat evenimentele politice de atunci și de acum. Taman viceversa. Nu vreau să înțeleagă cineva că nu apreciez poziția actuală a d-lui Petre Roman, dar i-am citat cele două declarații tocmai pentru că ele dau măsura exactă a celor care au preluat puterea în România. Toată lumea știe că Petre Roman este un tip inteligent, care, ca prim-ministru, este infinit preferabil lui Nicolae Văcăroiu. Însă, tocmai dată fiind subțirimea intelectuală a lui Roman, este cu atît mai simptomatică atitudinea lui de la începutul lui '90. Ce să mai vorbim de insi ca Ion Iliescu, V. Văcaru, A. Păunescu ori Gh. Dumitrașcu?

După cum se știe, nici un guvern neocomunist nu a cedat puterea de bună voie, pentru că ***leninismul***, de fapt, nu e o filosofie, ci o serie de precepte care privesc tehnologia cuceririi și conservării puterii politice. Deci, nici promotorii de pînă mai ieri ai socialismului științific de la București nu puteau lăsa - și nu lasă în continuare - să le scape din mîinile viguroase bunătate de putere, care generează atîtea delicii și frisoane.

Dacă în ultimii ani ai lui Ceaușescu, observatorii politici au detectat la populația României o stare de ***resemnare ca sinucidere națională***, astăzi, în anii regimului Iliescu, la mulți dintre noi, resemnarea pare a ne fi luat din nou în posesie. Această lentă sinucidere colectivă, cu Ion Iliescu pe post de Jim Jones, este poate cel mai trist lucru care se putea petrece în România. Cred că singurul remediu împotriva acestei stări îl poate constitui doar ***cultura politică*** adevărată. ■

CAFEAUA DE DIMINEAȚĂ

Adevăr și legendă în viața celor doi Caragiale

Aurel LEON

Marica Sion

Pe Matei Caragiale l-am văzut o singură dată, la restaurantul "Cina" din București, unde avea întîlnire cu senatorul Mircea Al. Bădărău, coproprietar al ziarului "Opinia", pe care-l însoțeam. Am scris despre Matei, așa cum mi s-a părut atunci. Mai tîrziu, cînd l-am cunoscut bine pe Șerban Cioculescu, cel mai autorizat biograf al lui Caragiale, am discutat și cu el despre relațiile care au existat între tată și fiu. Citim în C. Popescu-Cadem (***Manuscriptum***, 1975).

"Primul născut al lui I.L. Caragiale a venit pe lume în București, la 12 martie 1885, la ceasurile paisprezece pe trei sferturi, în casa mamei sale, Maria Constantinescu, din strada Frumoasă, nr. 14, mahalaua bisericii Sf. Vasile. Copilul este înregistrat nelegitim, «fiu natural», cum îl declara însuși tatăl, care locuia la aceeași adresă. Este limpede, deci, că I.L. Caragiale nu avea de gînd să oficializeze legătura sa cu Maria Constantinescu, altfel ar fi recunoscut copilul de la început. Astfel, iscălindu-se Mateiu I. Caragiale, autorul Crailor de Curtea Veche și-a dat un nume nesprijinit de acte, numele său adevărat fiind Mateiu M. Constantinescu. Faptul acesta, susceptibil de interpretat în mai multe chipuri, arată, încă o dată, cît de complexe au fost relațiile tată-fiu. Cu toată suferința de nelecuit a condiției sale, Mateiu preferă să fie un Caragiale. Prețuiește astfel pe scriitor sau numai pura rezonanță a numelui care se pretează mult mai ușor jocurilor heraldice și îi dă o identitate ilustră în epocă, decît prea banalul Constantinescu?

Avînd în vedere neînțelegerile ce au intervenit între tată și fiu, ca și disprețul și defăimarea cu care Mateiu umbrește, în fața amicilor săi, portretul moral al marelui Ion Luca, în mod firesc se poate pune întrebarea cum de a pierdut prilejul Mateiu de a-și șicana tatăl - care i-a arătat de altfel în momentele cruciale ale existenței deosebită grijă părintească - arborînd numele său legal, Mateiu M. Constantinescu. Cert este faptul că deși mai tîrziu avea să-și tapeze biroul cu portretele lui Ion Luca, ca să-și dovedească ascendența, Mateiu nu i-a purtat niciodată tatălui său afecțiunea cuvenită, considerîndu-se oarecum frustrat, nedreptățit și înșelat. Totuși, ori de cîte ori oficial avea nevoie să-și creeze o situație avantajoasă, el apela la «numele» și relațiile familiei Caragiale.

Fidelitatea «publică» față de familia tatălui este subliniată și în actul de căsătorie, căci Mateiu își declară adresa acesteia: str. Gl. Lahovari, unde după cum reiese pînă acum din documente nu locuise niciodată.

Ce fire avea acest Mateiu, dacă, așa cum a dezvăluit mai întîi Șerban Cioculescu, și am avut confirmarea faptului prin Ștefana Velisar, a ținut-o ascunsă pe această Maria Constantinescu, mama lui adevărată. Consemna scriitoarea Miller-Verghi: "Am în fundul grădinii o magazie veche. Matei m-a rugat să-i dau voie să-și depoziteze niște inutilități. Zis și făcut. Le-a adus și a pus pe ușă un lacăt. Matei venea regulat și, sub pretext că aerisește lucrurile, deschidea magazia. Între timp, femeia de serviciu mi-a spus că din magazie se aude un zgomot ciudat, ceva ca un scîncet de pisică. I-am spus asta lui Matei. N-a spus nimic, dar pînă seara și-a ridicat lucrurile din magazie. Femeia de serviciu a tras cu coada ochiului.

Printre... inutilități era și Maria Constantinescu! Cine se căsătorește cu Marica Sion? Matei își fabrică un certificat de naștere fals, după care e născut la Tușnad-Brașov ca fiu al Mariei Piteșteanu, aflată acum la Viena...

În momentul căsătoriei, Matei avea 38 de ani, iar Marica Sion - 63 ani. Matei purta tot timpul în buzunar testamentul prin care îi revenea o parte din domeniul Fundulea.

Dar soarta a vrut altfel: Matei se stinge din viață la 50 de ani, datorită unei congestii cerebrale, iar Marica rămîne văduvă la 76 de ani.

Matei a părăsit această lume la 12 ianuarie 1936, deci acum 60 de ani. ■

POLIGON

Multe și crunte

Dorin SPINEANU

Zilele acestea, orașul a avut o nuanță mai curînd sumbră decît cea firească, vesel-sărbătorească. Acest lucru s-a datorat și televiziunii care a produs o stare de suprasaturație, de intoxicare pur și simplu, prin difuzarea non-stop a colindelor și a muzicii populare.

Tot zilele trecute, tot felul de "revoluționari" s-au înghesuit pe ecranele noastre personale, debitînd fără încetare aceleași inepții care le-au făcut faima de stipendiați de morții de atunci, din decembrie.

La Iași, așa cum se știe, n-a avut loc decît o masivă aglutinare de oameni, în majoritate tineri, în sediul actualei ***Case pătrate***.

Am fost și eu acolo și mi-a fost silă: în balcon se agitau frenetic disidenți, golani, curve, cetățeni turmentați și, mai ales, cei care știau că este momentul să pună mînă pe cîte ceva din firimiturile puterii abia înfiripate.

Un singur om a fost ucis atunci, și nu un terorist, ci un inginer. Inginerul Badea. A fost împușcat de un căpitan (pe atunci, acum e avansat) isteric, înnebunit de apelurile la luptă armată cu niște teroriști-fantomă. Fantomele astea au tras în schimb cu niște gloanțe cît se poate de reale, morții au fost și ei reali, dar uite cum amintirea lor se estompează și devine pretext de chermeză televizată.

În condițiile astea, îți vine mai curînd să te uiți la desene animate sau la retrospectivele sportive sau, mai bine, să aprinzi o lumînare într-o biserică și să te rogi pentru sufletul nevinovaților. Unii așa au făcut și s-au simțit mai bine, mult mai bine decît îndobitocindu-se în fața televizorului cu oala cu sarmale în față.

Să trecem, însă, la altceva: după cum ați observat, în ultima vreme n-am mai scris nimic despre Emil Constantinescu, l-am lăsat în pace dînd, într-un fel, dreptate și colegului meu de pagină, Val Condurache - prea îl luam numai pe ăsta în balon spre bucuria pedeseriștilor.

Însă, însă ultima gafă a eternului ***catindat*** le-a întrecut pe toate și am ridicat embargoul asupra pomenitului deja Constantinescu Emil, rob al propriei stupidități, al lipsei sale crunte de umor.

Comunicatul trimis ***Academiei Cațavencu*** (foarte clar, cea mai serioasă revistă din țară!), în care îi vîră în aceeași oală pe academicieni și Vadim Tudor, îl descalifică. Lasă, nici așa n-avea dumnealui, jupînul, punctaj prea mare, dar acum... e vai de pielea sa.

N-a valorat ea prea mult niciodată, știm cine l-a supraevaluat (poeta, eseistul, ziaristul), știm și de ce, dar acum s-a terminat, adio președinție, rămînem, vai de capul nostru, tot cu Iliescu care, așa cum o fi el (poate dă Dumnezeu și nu-i totuși kaghebist, cum zic gurile rele), e om politic, are abilitatea necesară și chiar intuiția momentului potrivit! La decernarea premiilor anuale ale ***Academiei***, Iliescu a putut să se ducă, nu l-a durut sepepeul; Emil Constantinescu, nu, că i se vedea gîndirea matură, politică, pe rever, sub cunoscuta formă a mătreței. Dumnealui se simte tot timpul lezat, jignit, uitînd că, totuși, gafele sale în exprimare îl decavează mai mult decît toate gazetele la un loc.

Bun sfîrșit de an pentru Opoziție! Halal, CDR! Să-ți fie urna ușoară... Și cît timp și nervi și cîte riscuri n-am înfruntat pentru ca, odată și odată, să cîștige și opoziția!

- Care opoziție?

- Asta, cu Emil Constantinescu? Să fim serioși... ■

UNGHIUL DE TRAGERE

Societatea deschisă

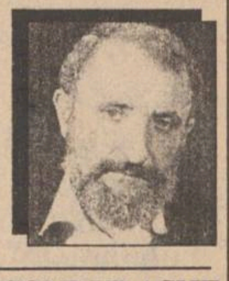

Val CONDURACHE

Fundația Soros a lucrat, de cînd a început să subvenționeze programele din Est, într-o deplină transparență. Buletinele periodice pe care le tipărește, anunțurile publicitare, rapoartele anuale dau seamă de scopurile fundației, de fondurile alocate, de criteriile de performanță solicitate, de destinația precisă a banilor și de felul în care fondurile au fost cheltuite. Aici nu încape minciună. Calomniatorii s-au grăbit să vadă în George Soros un maghiar interesat să cumpere inteligența românească în scopul unui lobby unguresc. În stupiditatea lor, denigratorii au uitat că Fundația Soros acoperă programe în toată Europa de Est și nu numai țările în care există etnici maghiari. Aceiași denigratori nu țin cont de faptul că toate comisiile care examinează dosarele programelor care urmează să fie subvenționate sînt alcătuite de români, reprezentanți ai Fundației Soros. Iar aceste comisii au fost, în genere, alcătuite din oameni de cea mai bună reputație morală, politică și intelectuală, din profesioniști pe care totalitarismul i-a redus la tăcere, prin numărul mediocrității. Ca unul care a beneficiat de-o bursă Soros, vă pot spune că bursierului nu i se cere nimic altceva decît să onoreze contractul. Să se ducă la studii în Marea Britanie și să învețe, indiferent de disciplina pentru care a primit bursa, să scrie o carte, dacă a primit bani ca să scape de povara grijilor materiale, să tipărească o carte, dacă este editor și cartea pe care ar dori s-o tipărească nu are cum să aducă beneficii, să organizeze un festival, dacă sponsorii locali fie n-au bani, fie nu sînt interesați de meschina publicitate de care s-ar putea bucura. V-am dat exemple din toate domeniile pentru a vă face o idee despre diversitatea de progame pe care Fundația Soros le stipendiază și ca să vă dați seama că oamenii cuprinși în toate aceste rețele informaționale sînt foarte diferiți între ei, neavînd în comun decît o mare pasiune pentru o disciplină în general umanistă (dar nu numai: am luat cunoștință și despre burse Soros în disciplinele tehnice) și care s-au distins, în perioada comunistă sau după aceea prin calități profesionale de excepție și printr-o conduită politică prodemocratică. Naționaliștii pot replica, și probabil o vor face, pentru că au mai făcut-o, că programele finanțate de Fundația Soros erau girate, în marea lor majoritate, de oameni aflați în opoziție. Mi se pare firesc. Pînă la instalarea definitivă a democrației în România, opoziția este aceea care militează pentru o societate deschisă. Ce vrea să spună această sintagmă, pe care mulți nu o înțeleg, explică, într-un interviu din "România liberă" chiar finanțatorul acestor programe: "Spre deosebire de ***Societățile închise***, totalitare, în societatea deschisă nimeni nu poate deține adevărul absolut. Fiecare om are propriile sale idei și interese, iar ***societatea deschisă*** asigură tocmai instituțiile necesare unei conviețuiri pașnice a oamenilor cu idei și interese diferite. Promovarea valorilor are loc pe criterii de competiție și competență, nu pe criterii de loialitate politică, iar ordinea socială este asigurată de lege, nu de arbitrariul autorităților".

Nu este nici o contradicție între afirmațiile mele și definiția dată de Soros "societății deschise". Cei aflați la putere subordonează competența loialității politice, de aceea se și miră, se și irită că bursele și programele Soros nu țin cont de ierarhia politică. De aceea îl și acuză pe Soros de interese obscure și văd în bursierii Fundației potențiali adversari ai intereselor naționale. La fel priveau lucrurile și comuniștii. Corupția care va surpa în cele din urmă guvernarea de azi are același temei: îți dau bani ca să-mi urmăresc interesele, iar nu ca să slujesc un ideal. Pentru că ideea de "societate deschisă" lovește în interesele imediate ale guvernanților, care ar dori-o cît mai "închisă", bursierii Fundației pentru o societate deschisă (și să nu vă indoiți: ei vor reprezenta România în UE) sînt dușmanii declarați ai puterii. Nici un ministru al culturii de pînă acum (cu excepția lui Andrei Pleșu), pînă la anumite limite nici Ludovic Spiess nu ar fi înțeles de ce Fundația Soros nu a dat burse nulităților cățărate ca într-un coșmar pe scara puterii și nu au finanțat programe care reeditează, spre stupoarea inteligenței, "Cîntarea României" sau cenaclul "Flacăra". Cu puține excepții (și ele se datorează balcanismului nostru financiar: hai să ia și ăla o bursă, că tare-i necăjit) bursele Soros s-au dat oamenilor de valoare pe care și regimul Ceaușescu a căutat să-i marginalizeze. Fundația Soros susține, de data asta "pe bani" cam pe aceiași oameni pe care "Europa liberă" încerca să-i susțină moral. Stupefiant e doar faptul că toată țara asculta, în ultimii ani ai dictaturii "Europa liberă", în vreme ce acum și Fundația Soros și "Europa liberă" au intrat în același colimator.

"Există în lume societăți deschise?", întreabă reporterul. "Da, dar nu perfecte, pentru că nimic nu poate fi perfect", răspunde George Soros. De aici ar fi trebuit să pornim, de fapt, discuția. Banii Fundației Soros se investesc nu în credința perfecțiunii, ci în mersul încet ("Cred că România se mișcă în direcția corectă, dar se mișcă foarte încet", mai spune George Soros), poticnit, către "societatea deschisă". Și Corneliu Coposu a avut o încăpățînare și a murit cu ea în brațe: reconstrucția opoziției.

Democrația nu poate începe fără o opoziție democratică, bine coagulată politic. Fără respectul ei, ne întoarcem la ideea de bolșevism. În graba noastră, noi am crezut că ura față de Ceaușescu și față de comunism ne poate duce, fără convulsii, la pluralism. Ne-am înșelat, dar nu aveam, nici unii din noi, experiență politică. ■

CAPETE DE RÎND

V-am iertat, păcătoșilor!

Nichita DANILOV

Mare chin și sărbătorile de iarnă! Trebuie să fii înzestrat de la Dumnezeu cu un stomac de piatră ca să poți rezista la atîta carne, băutură și atîtea altele. Am văzut oameni atît de istoviți după Crăciun, încît păreau a fi ieșit dintr-o boală lungă, după o agonie cumplită, care a stors din ochii lor orice urmă de viață. Nu se putuseră abține nici de la vin, nici de la pomana porcului, nici de la țuica de cazan pe care bunele lor rude de la țară le-au trimis-o plocon, împreună cu gîscanul gras, sacul de cartofi, traista de ceapă, sacoșa de făină albă și nelipsita tagîrță de mălai: "Beți, mîncați și veseliți-vă și în veselia voastră aduceți-vă aminte de noi, rudele voastre sărace! Din sărăcia noastră, atîta v-am putut trimite! Să fiți sănătoși!" Astfel că orășenii, în sărăcia lor, au fost bogați și au petrecut, privind ploaia neagră care se scurgea pe străzi, ploaia pe care Dumnezeu le-a trimis-o în dar înainte și după Crăciun, ploaia care a topit zăpada, scoțînd la iveală toată mizeria vieții, astfel că oriunde îți aruncai ochii (beți, ori treji), vedeai numai resturi, numai gunoaie, ambalaje murdare, cutii de conservă, pachete de țigări, coji de cartofi, coji de ceapă, bucăți de pîine, oase, castraveți, cotoare de varză, hîrtii, ziare, toată scursura umană, de parcă bunul Dumnezeu s-ar fi mîniat pe oameni și locuri și le-ar fi scos o oglindă strîmbă în față, spunîndu-le: "Aceștia sînteți voi, mici la suflet, murdari, haini, lacomi, bîrfitori, trîndavi, bețivi, mîncăcioși, buni doar pentru a cîrti, cu spinarea mereu plecată, în fața cîrmuitorilor, dînd vina pe vremuri; fără credință în Dumnezeu, fără dragoste de patrie, bicisnici, mai mult neghină decît grîu, mai mult pleavă decît sămînță, mai mult plebe decît popor! Și așa cum e casa voastră, așa e și sufletul vostru. Și așa cum e sufletul vostru, așa este și patria în care trăiți și vă înmulțiți fără rost de douăzeci de veacuri încoace!"

Și scrutînd trecutul și viitorul, și văzînd în fața sa toată hidoșenia lumii, Dumnezeu se înspăimîntă de privelistea neagră ce i se înfățișa în fața ochilor săi, și oftînd și călcîndu-și peste inimă, trimise ninsoare peste pămîntul bolnav și nemernic, acoperindu-i rănile și mizeriile cu un strat alb de zăpadă: "V-am iertat, nemernicilor. V-am iertat, păcătoșilor! V-am iertat, vînzătorilor de țară și de suflete! V-am iertat pe voi, care nici în mormînt nu vă iertați semenii! Bucurați-vă de aceste zile! Bucurați-vă de acest sfîrșit de an! V-am iertat pentru că mi-a fost urît să văd toată mizeria voastră! Amin". ■

INSTITUTUL EUROPEAN PENTRU COOPERARE CULTURAL ȘTIINȚIFICĂ IAȘI

str. Cronicar Mustea nr. 17
6600, Iași
tel. 032/127311
fax. 032/ 230197

Institutul European Iași dispune de o tipografie modernă cu posibilitate de tipar clasic și offset și de o dotare cu tehnică de calcul specifică activităților de editare, grafică și reclamă computerizate.

Serviciile oferite de Institutul European Iași prin departamentele de profil sînt:

- grafică publicitară
- imprimare tipografică (formulare tipizate, etichete pentru ambalaje individuale și colective în 1-6 culori, autocolante, prospecte, pliante și mape publicitare, cataloage de produse, calendare, broșuri, cărți, ecusoane și alte tipărituri plastificate pînă la format A3, etc).

CETĂȚENI !

în curînd va apărea

Flacăra Iașului

ziar județean de informații, note și comentarii

Flacăra Iașului

ziarul care stă de vorbă cu oamenii !

TV EUROPA NOVA
canal 54

Vineri, 29 decembrie, ora 22:20

NIGHT CLUB
(partea a II-a)

Umor, varietăți

Concurs "Eurostar" - Gran Finale

0:30 - Film
"Ivy, iedera otrăvită"
prod. SUA;
regia: Katt Shea Ruben
cu: Drew Barymore, Sana Gilbert

Publicație de expresie moldovenească și circulație națională

BOMBA de CAUCIUC

a lansat

SERIA NEAGRĂ

(felicitări de dat la dușmani)

Exemplu edificator:

Dragi tovarăși și pretini,
în 1996 așezați-vă liniștiți
la voturile voastre!

(felicitare de dat la dușmani)

Dușmanii dumneavoastră preferați așteaptă cu nerăbdare o asemenea felicitare. Faceți-le o bucurie în prag de An Nou, că și dînșii îs oameni !

Felicitările sînt puse în vînzare la magazinele NEST (Autogară și Independenței), Decora (Piața Unirii) și biroul de mică publicitate al ziarului "Monitorul" (magazin Materna).

ATENȚIE ! Se pot cumpăra și dărui și în toată luna ianuarie, chiar februarie.

CARNETUL ZILEI

VREMEA

-10° – -5° C

Vremea va fi rece, cu cerul variabil. Vîntul va sufla slab la moderat, din sector nordic. Temperatura aerului va înregistra valori minime cuprinse între -10 ° și -8° C, iar maxime între -7° și -5° C. **(Cristina Mariana DASCĂLU - Centrul de Prevedere a Vremii Bacău)**

CALENDARUL CREȘTIN-ORTODOX

✝ Sf. 14.000 prunci uciși de Irod

FARMACII DE GARDĂ

Farmacia nr. 2, Piața Unirii (tel. 116029).

SPITALE DE GARDĂ

Spitalul "Spiridon" (tel. 142730):

Clinica I Medicală,

Clinica a III-a Chirurgie;

Maternitatea "Cuza Vodă" (tel. 143320).

PRO TV

7.00 Ora 7, bună dimineața! - o emisiune cu Florin Călinescu. Știri, informații utile, meteo, sport, concursul emisiunii, horoscop, muzică, reportaje, revista presei ■ 8.30 Film serial: "Capcana timpului" (r. ep. 19) ■ **9.15 Sport la minut - știri sportive** ■ 9.30 Film serial: "Paradise Beach" (r. ep. 19) ■ **10.00 Film artistic: "Nebunia zeilor"** - partea a II-a ■ 12.00 Baschet NBA Action ■ 12.30 Lumea rugby-ului ■ 12.50 Doar o vorbă să-ți mai spun... Realizator George Pruteanu (r) ■ 12.55 Stiri ProTv ■ 13.00 Film serial: "Oameni în toată firea" (r. ep. 17) ■ 13.30 Film serial: "Cracker" (r. ep. 4) ■ 14.30 Rătăciți în tranziție ■ **15.00 Motor Sport Magazin** ■ 16.00 Stelele Olympiei ■ 16.30 Film serial: "Paradise Beach" - ep. 20 ■ 17.00 Film serial: "M.A.S.H." (r. ep. 16) ■ 17.30 Film serial: "Capcana timpului" - ep. 20 ■ 18.15 Sport magazin - retrospectiva anului 1995 ■ 18.45 - Sport la minut - știri sportive ■ 19.00 **Film serial: "Oameni în toată firea"** - ep. 18 ■ **19.30 Știri ProTv** ■ 19.55 Doar o vorbă să-ți mai spun... Realizator George Pruteanu ■ 20.00 - Film serial: "Dosarele X" - ep. 4 ■ **21.00 Film artistic: "Semnul morții"** ■ 23.00 Film serial: "Aventuri în Casa Morții" - ep. 7 și 8 ■ 0.00 Stiri ProTv ■ 0.05 Sport la minut - știri sportive ■ 0.30 Film serial: "Erotica" - ep. 6 ■ 1.00 Film clasic: "O afacere memorabilă" ■ **3.00 Baschet NBA meci. Transmisie în direct** ■ 5.00 Film artistic: "Semnul morții" (r.)

TELEVIZIUNI LOCALE

TVR IAȘI

Pr.I, orele 14,10 - 15,05 - Est Meridian Magazin. "La un pas de weekend!" ■ Fotograme (evenimente din actualitatea regională) ■ Informații utile în prag de revelion ■ Videoghid: Iarnă în Cheile Bicazului ■ Reporter în direct: Paula Fuioagă - "Singuri de sărbători" ■ O melodie pentru Anul Nou ■ Umor ■ Decupaj subiectiv: Avampremieră TVR Iași

EUROPA NOVA

10,05 Mati Nova ■ 11,00 Reporter Europa Nova (r) ■ 11,15 Contemporanii noștri (r) ■ 11,40 Starea de veghe (r) ■ 11,45 Film: "Travestită în călugăriță" (r) ■ 13,15 Colindă, colindă (r) ■ 13,30 Acum și... a fost odată (r) ■ 13,35 Film documentar: "Sănătatea societății, sănătatea mediului" ■ 16,00 Euromusic ■ 16,10 Miniaturi ■ 16,15 Gradul zero. Infractorii și... Revelionul. Emisiune realizată în colaborare cu Compartimentul Prevenire și Combatere a Criminalității din cadrul I.J.P. Iași ■ 17,15 Desene animate ■ 17,45 Spectacolul științei: Monstrul din Loch Ness (II); Știința astăzi ■ 18,30 Restitutio - Pinacoteca Iași. Arta în epoca lui Vasile Lupu (I) ■ 18,50 Starea de veghe ■ 18,55 Publicitate ■ 19,00 Infonova ■ 19,40 Oameni la marginea cetății ■ 19,55 Rock Star ■ 20,25 Publicitate ■ **20,30 Film: "Destin"** (prod. SUA) ■ 22,10 Infonova ■ 22,20 Night Club. Umor, varietăți; Concurs Eurostar - Gran Finale. ■ **0,30 Film: "Ivy, iedera otrăvită"** (prod. SUA)

TELE'M

7,00 Știri ■ 7,30 100 ani de cinematograf, ep.14 ■ 8,00 Documentar: Viața în țara ghețurilor ■ 9,50 Videoclipuri muzicale ■ 10,00 Răzbunarea (s). Ep. 226 (r) ■ 10,50 Publicitate și muzică ■ **11,00 Film artistic: Moș Crăciun**, cu: John Lithgow, Dudley Moore ■ 12,45 Program Worldnet, în direct de la Satelit ■ 17,00 Psihologia vieții cotidiene ■ 18,00 Știri ■ 18,15 Reportajul zilei ■ 18,30 Actualitatea ieșeană la sfîrșit de an ■ 19,00 Ferestre pentru suflet ■ **19,15 Pavarotti în Hyde Park** (partea I) ■ 20,00 Desene animate ■ 20,30 Răzbunarea (s). Ep. 227 ■ 21,20 Publicitate ■ **21,30 Pavarotti în Hyde Park** (partea a II-a) ■ 22,25 Știri ■ **22,40 Film artistic: Capul metalic al glonțului** (acțiune). Cu: Alec Baldwin

TELEVIZIUNEA NAȚIONALĂ

7,00 TVM. Telematinal ■ 8,30 La prima oră ■ **9,20 Film serial. Santa Barbara** (SUA) (r). Ep. 302 și 303 ■ 10,50 Ecran de vacanță. Trei zile pentru a cîștiga. Episodul: Fantoma din palat - Portugalia ■ 11,20 MTV. Greatest Hits ■ **11,50 Iubiri amăgitoare**. Ep. 79 ■ 12,40 Confluențe (r) ■ **13,10 Concert de Crăciun** (II). Emisiunea realizată în colaborare cu Fundația "Brambach" ■ 14,00 Actualități ■ 14,10 TVR Iași. Est Meridian Magazin. La un pas de week-end! ■ 14,55 TVR Cluj-Napoca ■ 15,45 Agenda consumatorului ■ 16.05 Actualități ■ 16,15 Lege și fărădelege ■ 16,30 Emisiune în limba germană ■ 17,30 Pro Patria ■ 18,30 Anul politic intern (II). Retrospectivă: aprilie-mai-iunie 1995 ■ **19,00 Film serial. Edera** (Italia, 1992). Ep. 32 ■ 20,00 Actualități. Buletin meteo. Telesport ■ 20,45 Publicitate ■ 20,50 Tezaur folcloric. La colind, la stea ■ **21,30 Film artistic. Povestea iepurașului de la "Playboy"** (SUA, 1985). Premieră pe țară ■ 23,25 Actualități ■ 23,45 MTV. Euro Top 20 ■ **0,45 Cinematograful de noapte. Cu șapte lacăte** (SUA, 1994). Premieră pe țară

7,00 La prima oră ■ 9,20 Muzica pentru toți ■ **10,05 Caleidoscop** ■ 11,30 Desene animate. Apărătorii Pămîntului ■ 11,55 Studioul șlagărelor ■ 12,35 Desene animate. Caroline și prietenii săi (Franța, România, 1995) ■ 12,50 Moda pe meridiane. (r) Documentar (NBC Super Channel) ■ 13,20 Ecran de vacanță. Trei zile pentru a cîștiga. Episodul: Mister la mănăstire - Bulgaria ■ 13,50 Cafeneaua literară... în familie ■ 15,20 Conviețuiri ■ **16,20 Film serial. Inimă sălbatică**. Ep. 34 ■ 17,05 Bursa invențiilor ■ 17,45 Oameni care au fost... Amedeo Preziosi - acuarelist și cronicar al secolului al XIX-lea din România ■ **18,15 Film serial. Iubiri amăgitoare**. Ep. 81 ■ **19,00 Concertul Orchestrei Naționale Radio**. Dirijor Iosif Conta. Solistă Cristina Anghelescu ■ 21,00 TVM. Mesager ■ 21,30 Hyperion. Revistă literară în imagini. Anul literar 1995 ■ 23,00 Din viața romilor - tradiție și actualitate. Soliști vocali și instrumentiști ai etniei romilor (I) ■ **23,30 Film serial. Santa Barbara** (SUA). Ep. 309 ■ 0,15 Bucuriile muzicii. Cvartetul "Athenaeum - Enesco"

Radio NORD-EST

5,30-10,00 Micul dejun. Emisiune matinală de informații și muzică: știri din actualitatea locală, informații utilitare, horoscop, sfatul medicului, informații economice, concursul dimineții, relatări în direct din diferite puncte ale orașului (6,00-6,30 buletinul de știri și programul Actualitatea preluate de la BBC). Realizatori: Iulia Mihalache și Cătălin Elisei ■ 10,00-14,00 Fir direct. Timp de 4 ore în contact direct cu viața orașului: informații din actualitatea locală, răspunsuri la întrebările ascultătorilor, concursuri și muzică. Realizator Cristina Tilică ■ 14,00-14,30 BBC: Buletinul de știri și Actualitatea ■ 14,30-18,00 Turnul de control. Cea mai importantă emisiune informativă a zilei ■ 14,45 Paralela Sport ■ 16,30 Puls Nord-Est - reportaje, interviuri, relatări din actualitatea locală și națională. Realizator: Ovidiu Simonca ■ 18,00-19,00 BBC: Buletinul de știri și Actualitatea ■ 19,00-21,00 Punctul pe i. Emisiune te talk-show pe subiecte de actualitate. Realizator Ovidiu Simonca ■ 21,00-21,30 BBC: Buletinul de știri și Actualitatea ■ 21,30-22,00 Puls Nord-Est - ediția de seară ■ 22,00-24,00 Dedicații muzicale. Muzică la cererea ascultătorilor. Gazde: Andi Barbu și Costi Rezlescu ■ 0,00-5.00 Top Nord-Est și muzică de dans. Realizator Gabriela Gugeanu ■ 5,00-7,00 Classic Calls.

TELEVIZIUNE PRIN SATELIT - RECOMANDĂRI

■ 11,50 Străzile din San Francisco ■ 12,55 Ce vrăji a mai făcut nevasta mea? (s) ■ 14,15 Peștera trandafirului de aur (f., p.III). Regia L. Brava și A. Piazzeg
■ 15,50 Bună seara (co., Franța, 1992)
■ 21,45 Detectiv la Palace (f.p.)
■ 23,35 La frontierele realului (s): "Un orășel liniștit"

■ 10,05 Club Dorothée de Crăciun (mag. pentru tineri)
■ 15,25 Dallas (s)
■ 19,00 Anii de facultate (s): "Miss sărut".
■ 19.30 Magia dragostei (s): "Fuga"
■ 21.50 Comando (f.): regia David S. Jackson; cu: Pierce Brosnan, Patrick Stewart
■ 23,25 Premiile modei (mag.)

■ 9,35 Cu dragoste, al dvs. (foileton, ep. 1975)
■ 10,25 Black Beauty (s): "Vînătoarea de comori"
■ 14,45 Derrick (s): "O vizită de la New York"
■ 18,40 Secretele profesionale ale doctorului Apfelgluck (co., Franța, 1990)
■ 21,55 Cabaret: Mirajul stelelor. Divertisment. În spatele machiajului spectatorii vor trebui să-i deosebească pe cei adevărați de cei falși: Liza Minnelli, Michael Jackson, Madonna, Johnny și Sylvie, Brigitte Bardot sau Sophia Loren și alții.
■ 2.25 Amanții secolului (s): "Humphrey Bogart și Lauren Bacall"

■ 11,20 Skippy și căutătorul de comori (f.a., Australia, 1964)
■ 14,35 Chaos la puterea a zecea. Un cocos în coș (co., SUA, 1989)
■ 17.05 Desene animate și program pentru copii
■ 19.05 Toți sub același acoperiș. Conferință telefonică (co., SUA, 1993)
■ 20.00 Roseanne. Lungul drum înspre Kansas (co., SUA, 1988), cu: Roseanne Barr, John Godmann
■ 21,15 Funny Farm (co., SUA, 1988). Regia George Roy Hill; cu: Chevy Chase
■ 23,10 Split Second (f. fantastic, Anglia, 1992). Regia Tony Maylam; cu: Rutger Hauer, Kim Cattrall.

■ 10,00 Cannon. Bărbatul care nu putea să uite (s., SUA, 1974); regia George MacGowan; cu: William Conrad, Leslie Nielsen
■ 14,00 Trapper John, M.D. - Danny (s., SUA, 1982); regia Bernard McEveety; cu: Pernell Roberts, Gregory Harrison
■ 15,00 Star Trek - Deep Space Nine - "Q" - Nedorit (s. SF, SUA, 1993); regia Payl Lynch; cu: Avery Brooks, René Auberjonois
■ 21,00 Silverado (w., SUA, 1985); regia Lawrence Kasdan; cu: Kevin Kline, Scott Glenn
■ 1.00 Castelul plăcerii din Spessart (f. er. Germania, 1977)
■ 2,25 Glitz - Jocul cu moartea (f.p., SUA, 1988); regia Sandor Stern; cu: Jimmy Smits, Markie Post.

■ 9,05 Springfield Story (s)
■ 11,00 Frumos și bogat (s)
■ 13,30 Golden Girls. (s.)
■ 14.00 Hobby-ul ei este crima. Blestemul zeiței indiene (s.p)
■ 22,15 Moarta de pe Amelung. Partea a III-a (f.p., Germania, 1995)
■ 1,15 Juggerii. Lupta celor mai buni (f.a., Australia), cu Rutger Hauer, Joan Chen
■ 2,50 24 ore de groază (f.a., SUA, 1988)

RAIDUE
■ 8,00 Cîte istorii! (d.a.)
■ 9.20 Cînd rîde, face să se rîdă. Vagabonzi fericiți
■ 12,45 Telejurnalul dimineții
■ 16,10 Santa Barbara. Ep. 1198
■ 19,45 "Justițiarii nopții" (s)
■ 20,50 Go-cart (d.a.)
■ 21,50 Faptele voastre. Piața Italia, seara.

■ 9,30 Cupa mondială la schi acrobatic - Fiancavallo, Italia (r)
■ 10,30 Schi alpin. Cupa mondială (feminin) - Viena - Semmering.
■ 13,45 Schi alpin. Cupa mondială (masculin) - Bormio, Italia. În direct, proba de coborîre
16,00 Eurofun. Program de varietăți sportive - snow board
■ 16,30 Cupa mondială la alpinism - Aix-Les-Bains, Franța
■ 21,00 Campionatele europene de patinaj artistic de la Dortmund, Germania, 29 ianuarie - 5 februarie. Gala laureaților (r)

Radio IAȘI

6,00 - 8,30 Diminețile noastre - Știri, 6,00; Radiojurnal, 7,00 ■ 7,30 - 8,00 Post-scriptum, Revista presei; Avanpremiera radio; Muzică ■ 8,00 - 8,05 Buletin de știri ■ 8,05 - 8,30 Informații utilitare ■ 8,30 - 9,00 Convorbiri literare (r) ■ 9,00 - 9,05 Buletin de știri ■ 9,05 - 13,00 Radiosfera: Știri: 10,00; 11,00; 12,00; Radio circuit multiplex; Concert de muzică populară românească ■ 13,00 - 13,15 Radiojurnal ■ 13,15 - 16,00 Întîlniri... pe unde medii. Știri: orele 14,00 și 15,00; La zi în viața partidelor - 13,30; Informații și muzică, artă, cultură, știință, fapt divers, comentarii...; Invitatul emisiunii ■ 16,00 - 16,12 Radiojurnal ■ 16,12 - 17,30 Radiograme - 17,00 Buletin de știri ■ 17,30 - 18,00 Jurnalul artelor ■ 18,00 - 18,10 Buletin de știri ■ 18,10 - 18,30 Corespondența radio - muzică ușoară ■ 18,30 - 19,00 Corespondența radio - muzică populară ■ 19,00 - 19,15 Radiojurnal ■ 19,15 - 21,00 Univers muzical I ■ 21,00 - 21,20 Evenimentele zilei. Sport. Meteo ■ 21,20 - 22,00 Univers muzical II.

TELECABLE

TELECABLE I

8,00-18,00 Program Antena I. Din cuprins. Film serial: Capcana periculoasă; Observator; Film artistic: Unchiul meu; Film artistic: Crimă la bord; Film artistic: Mc Masters; Film artistic: Tigrul furios; Film serial: Pribeagul; Film serial: Viața în trei ■ 8,00-3,00 Program propriu ■ 19,00 Film: Obligat să lupte ■ 21,00 Film: Tăcerea adulterului ■ 22,30 Film: Contact periculos ■ 0,00 Film: Mașina ■ 1,30 Film: Cum să fii nefericit și să te bucuri, totuși.

TELECABLE II

16,00 - Program Tele 7 ABC. 16,00 Post-meridian ■ 17,30 Cocktail ■ 18,00 Film documentar ■ 18,30 Desene animate ■ 19,00 Rockmania: Eros Ramazzotti (I) ■ 19,40 Moș Crăciun cu plete dalbe ■ 20,00 KITT ■ 20,50 Mitică ■ 21,00 Telejurnal.

Bărbatule elegant,
în noaptea de Revelion
ținuta ta
va trebui să încînte
toate femeile frumoase
care te vor înconjura.

Poți alege, acum,
un costum elegant,
un smoking rafinat
sau un sacou și
un pantalon deosebit
pentru această
noapte de neuitat.

Adaugă la acestea
și o picătură din vraja
produselor cosmetice
pe care ți le oferă

Class M

El-a trecut pe la
Class M
și asta se vede.

și totul va fi perfect.

Program: zilnic 10⁰⁰-21⁰⁰
Gavril Muzicescu 6,
tel/fax: 032-270499, 214201

DIN TELEFOANELE, SCRISORILE ȘI AUDIENȚELE ZILEI

Rubricile "Din telefoanele, scrisorile și audiențele zilei" și "Ultimul vagon poștal" au menirea de a asigura un dialog direct între cititori și reprezentanții principalelor instituții publice. În cadrul acestor rubrici cititorii își pot exprima opiniile în legătură cu diverse probleme locale și de interes național. Semnatarii scrisorilor sînt rugați să folosească un limbaj decent și să nu aducă acuzații nefondate. Pentru atestarea veridicității afirmațiilor făcute, materialele prezentate la redacție pot fi însoțite de copii xerox ale unor acte doveditoare. De asemenea, semnatarii scrisorilor trebuie să lase un număr de telefon la care pot fi contactați pentru relații suplimentare.

Redactorul de serviciu răspunde apelurilor dvs. la numerele de telefon 271271 și 172557, între orele 8.00-22.00

■ *Certificate de calitate*

Adrian Ene, din strada Împăcării 16, blocul 834, ne-a descris ce i s-a întîmplat zilele acestea, cînd a cumpărat niște ouă de la o unitate alimentară aparținînd de S.C. CINDICO S.R.L. Ouăle expuse pe raft aveau prețul de 400 lei bucata, fiind aduse din import. Cumpărătorul a cerut vînzătoarei buletinul de analiză, care se eliberează de organele sanitar-veterinare din vamă, dar aceasta i-a spus că buletinul este la patron și dacă dorește să-l vadă, trebuie să aștepte.

Este știut că organele sanitar-veterinare eliberează buletine de analiză, certificate printr-o parafă, iar actele de calitate xeroxate trebuie să existe și la vînzător, pentru a fi prezentate, la cerere, cumpărătorilor. Cel mai indicat ar fi fost ca Adrian Ene să fi anunțat Oficiul Județean de Protecția Cumpărătorului, în cazul în care avea dubii în privința calității mărfii.

■ *Apel la Salvare*

Olariu V., din Iași (tel. 160063), ne-a sunat, pe 27 decembrie, la orele 22.00, reclamînd faptul că a apelat la stația de salvare pentru a i se acorda asistență medicală unei vecine, Maria Fotică, din Aleea Dreptății 4, dar de la dispecerat i s-a spus că nu este nici o ambulanță disponibilă și pentru urgențe să apeleze la un taxi. Bolnava fiind șomeră, nu-și putea permite să plătească taxiul.

Redactorul de serviciu a discutat telefonic cu dispecerul și a primit următoarea explicație: ambulanța nr. 33, singura în funcțiune, a fost trimisă la o urgență (o naștere prematură) în afara municipiului. Dispecerul a promis că va trimite ambulanța imediat ce se întoarce.

Persoana care avea nevoie de ambulanță suferă de spasmofilie, pe fond nervos.

■ *Un apartament liber*

Un cititor, I.O., care locuiește în strada Sărărie 109, ne-a sesizat că în imobilul de la această adresă, la parter, au rămas neocupate două camere, în urma decesului locatarei, Maria Moisei, în cursul lunii octombrie.

Această locuință ar putea fi ocupată de o familie din sutele care așteaptă să obțină un acoperiș deasupra capului.

I.O. afirmă că, atît la cabinetul viceprimarului Dimitriu, cît și la conducerea R.A. CITADIN, această situație a fost anunțată.

■ *Dăruind vei dobîndi*

Iorgu Popa, în vîrstă de 85 de ani, care are probleme de sănătate, a fost îngrijit exemplar de către dr. Doru Baltag, de la Spitalul de Recuperare și ne roagă, printr-o scrisoare, să-i transmitem mulțumiri și urarea de "mari realizări în meseria pe care o profesați cu atîta dăruire și conștiință".

■ *Lucru rar în ziua de azi*

Mircea Palade ne descrie întîmplarea unei familii de cunoscuți: în ajunul Crăciunului, familia Ionescu a făcut cumpărături de peste 100 mii lei și, ca să nu-i prindă Moș Crăciun pe drum, au apelat la serviciile unui taximetrist de pe mașina 78-ARC. Au așezat o parte din cumpărături în portbagaj și au plecat spre casă. Au coborît iute din mașină, au plătit, dar, ajunși în casă, au constatat stupefiați că o parte din bagaje rămăseseră în mașina cu care au venit (al cărei număr nu-l știau). Au încercat să se consoleze de pierderea suferită din cauza grabei lor, cînd, după vreo jumătate de oră, au văzut în fața blocului taxiul cu care călătoriseră și pe șofer care se interesa de adresa familiei. Au coborît și și-au recuperat pachetele uitate în portbagaj. Taximetristul respectiv, Alexandru Mercaș, merită felicitat.

■ *Actualitatea în catren*

Virgil Poiană, stimulat de faptul că din cînd în cînd publicăm unele catrene pe teme actuale, ne-a trimis cîteva, din care am ales unul care, într-un fel, omagiază "Bomba de cauciuc". Iată-l:

"Mai ales cînd explodează
Pentru cititori e mană
Doar Solcanu se jenează:
Cică-i pune foc pe rană!"

Constantin IURAȘCU
Eugen ACASANDREI

☎ TELEFOANE UTILE

- ☎ SALVARE: 961
- ☎ POMPIERI: 981
- ☎ POLITIE:
  Inspectoratul Judetean Centrala 140720; Dispecerat 146666; Municipiu Centrala 140020 Dispecerat 146840/955 Ofițer de serviciu 146850; Serviciul Circulatie - 140070.
- ☎ SERVICII MEDICALE MOBILE (asistență medicală de urgență la domiciliu): 113130/569, zilnic între orele 7,00-23,00
- ☎ PROTECTIA MUNCII.: 116139
- ☎ AGENȚIA C.F.R.: 147673
- ☎ INFORMATII GARĂ: 146333
- ☎ AUTOGARĂ: 146587
- ☎ TAXICOM, dispecerat: 953, 146593
- ☎ AGENTIA TAROM: 115239
- ☎ INFORMAȚII AEROPORT: 178126
- ☎ STAȚII PECO: Baș Ceauș - 176865; Aurel Vlaicu - 175872; Bucium - 132891; Crișan - 112182; Păcurari - 164142; Sărărie - 147480.
- ☎ A.C.R. - informații utile: 112345, 130177.
- ☎ DISPECERATE: R.A. Gaz-Metan - 141737; R.A. Apă-Canal - 142451; Renel - 147070, deranjamente - 929; Termoficare - 141956; R.A. Locuinta - 112434; Telefoane - Deranjamente - 921; Protectia mediului - 147010.
- ☎ GARDA FINANCIARĂ: 114065, 112427.
- ☎ ADMINISTRAȚIA FINANCIARĂ: 143030
- ☎ TRIBUNAL: 146300
- ☎ PROCURATURĂ: 212566
- ☎ CAMERA DE COMERȚ: 117757
- ☎ CENTRUL MILITAR JUDEȚEAN: 146370
- ☎ STATUL MAJOR JUDEȚEAN DE APĂRARE CIVILĂ: 214470
- ☎ HOTELURI: Moldova - 142225; Traian - 143330; Unirea - 142110; Continental - 114320; Sport - 232800.
- ☎ POLICLINICA CU PLATĂ: triaj informatii - 117244
- ☎ OFICIUL JUDEȚEAN PENTRU PROTECȚIA CONSUMATORILOR: 145392.
- ☎ LABORATOR ANALIZE "PRO FAMILIA": 230431
- ☎ Servicii de pază și protecție, intervenții GUARD SECURITY: tel: 210094; tel/fax: 212658.

REPARAȚII

- ☎ Tîmplărie - 158588
- ☎ Rașchetat parchet - 126923
- ☎ Hidroizolații terase, subsoluri, garaje - 174340
- ☎ Închideri balcoane - 117512
- ☎ Sobe, construcție-curățire - 177878
- ☎ Instalații sanitare - 160164
- ☎ Reparații mașini de spălat rufe, vase, mașini de uscat, rebobinări motoare - 173204
- ☎ Frigidere - 251006; 220859
- ☎ Aragaze - 132141

Monitorul
cotidian de informații

Str. Smîrdan nr. 5 ■ Tel. 17.25.57;
271271; 271333; 271467 (centrala) ■
Fax 27.04.15
■ Publicitate tel./fax 14.47.76

■ REDACTOR SEF -
Dan Radu
■ REDACTOR SEF ADJUNCT -
Toni Hrițac
■ SECRETAR GENERAL DE REDACTIE -
Marius Cristian

SEFI DEPARTAMENTE:
■ Eveniment national si international: Cristian Racu (int. 110)
■ Investigatii speciale: Valentin Gheorghiță (int. 123)
■ Economic: Costel Stroescu (int. 117)
■ Cultură: Dorin Popa (int. 109)
■ Sport: Nicolae Grecu (int. 107)
■ Redactor de serviciu: Constantin Iurașcu (int. 124)
■ Fotoreporter: Constantin Plop
■ Grafică: Lucian Amarii, Daniel Melinte
■ Publicitate: Cristina Labonțu (int. 122, fax 144776)
■ Difuzare: Mihai Tudose (int. 120)
■ Contabilitate: Antoneta Filip (int. 112)

ABONAMENTELE se pot face la orice Oficiu Poștal din țară.
MONITORUL figurează în catalogul Presei interne la poziția 838.

NORD-EST PRESS
- agenție de presă -
Str. Smîrdan nr. 5 ■ Tel. 17.25.57;
271271 (centrala) ■ Tel 14.56.10
■ EDITOR: Mona Dîrțu

EDITOR
NORD-EST
Str. Smîrdan nr. 5 ■ Tel. 17.25.57; 27.12.71
■ Fax 27.04.15
Director general:
ALEXANDRU LĂZESCU
Director editor:
FLORIN ZAMFIRESCU
Director de marketing:
CEZAR CALUSCHI
Director executiv:
GABRIEL RUSU

TIPAR OFFSET: MULTIPRINT, Iași str. Sf. Lazăr nr. 49

MONITORUL EXTERN

Organizatie teroristă de extremă stînga

"Celula Anti-Imperialistă" revendică un atentat din Dusseldorf

O organizație de gherilă și-a asumat miercuri, responsabilitatea pentru un atentat cu bombă asupra consulatului peruvian din Dusseldorf. Motivul declarat al atacului a fost condițiile grele de trai ale majorității locuitorilor din Peru. Organizatorii săi sînt membrii organizației "Celula Anti-Imperialistă", solidară mișcării peruane de extremă stînga "Calea Luminoasă". Explozia, care a avut loc în urmă cu patru zile, într-un birou al Consulatului, nu a produs victime. Un comunicat remis agențiilor de presă avertizează asupra unor viitoare atacuri "fatale", ale revoluționarilor inspirați de lupta anti-imperialistă a lumii islamice.

O posibilă scurgere de gaz

Un bloc de locuințe dintr-un oraș rus a sărit în aer

Cel puțin 20 de persoane se află sub dărîmături în urma unei puternice explozii, care a aruncat în aer un bloc de locuințe din orașul Berezniki, situat în Urali, a relatat agenția Itar-Tass. Alte șase persoane au fost rănite, fiind transportate de urgență la spital. Din primele cercetări a rezultat că explozia a fost provocată de o scurgere de gaz de la unul din apartamentele din bloc. Echipele de salvare încearcă să ajungă la răniții prinși sub dărîmături.

Kazahstan

Viscolul a ucis zeci de persoane

Zeci de persoane au murit, în ultimele zile, din cauza viscolului, în stepele Kazahstanului. Multe alte persoane au fost transportate la spital, suferind de degerături grave, după ce viscolele au cuprins aproape întreg teritoriul fostei republici sovietice. Oficiali din Kazahstan au declarat că există puține șanse de a-i găsi pe cei dispăruți în stepă, întrucît vremea se va înrăutăți. Agenția Interfax afirmă că avertismentele de furtună au fost lansate din 21 decembrie, dar 89 de persoane, în principal săteni din nordul și centrul republicii, au murit, iar alte 10 au dispărut. Viscole, ceață, vînturi puternice si temperaturi sub minus 30 de grade Celsius au afectat, joi, nordul, centrul și vestul țării. Agenția Itar-Tass afirmă că pînă la 80 de persoane au murit, iar alte cîteva zeci se află în spital.

China

A fost executat un fost șef de secție din cadrul Biroului de planificare economică

Posturile de televiziune din Hong Kong au transmis în direct, joi dimineață, momentele cheie ale executării prin împușcare a lui Wang Jianye, fost șef de secție în cadrul Biroului de planificare al zonei economice libere Shenzhen, din China. Capetele de acuzare aduse împotriva lui au fost: luarea de mită, corupție, bigamie si trecere ilegală a frontierei. Sumele luate ca mită se ridică la 1.350.000 dolari. Wang fusese condamnat la moarte în aprilie a.c., în contumacie, după ce, în iulie 1994, fugise în Thailanda, de unde a fost extrădat. Împreună cu el au mai fost executați alți doi complici. Un al treilea complice s-a sinucis în Thailanda, înainte de extrădare.

Alexandr Lebed va candida în alegerile prezidențiale din 1996

■ *generalul a obținut un loc de deputat, dar partidul său nu a reușit să intre în Duma de Stat*

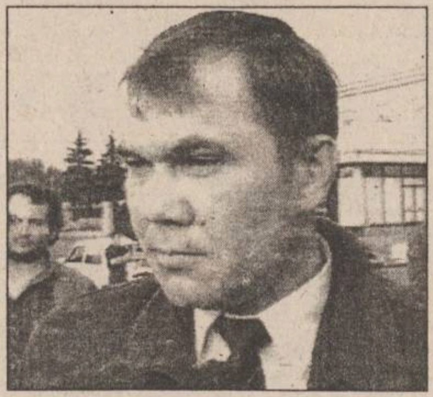

Generalul rus în rezervă, ***Alexandr Lebed*** **(foto)**, a anunțat, joi, că va candida la alegerile prezidențiale din 1996. Lebed a declarat că partidul său, Congresul Comunităților Ruse, s-a decis să-l propună candidat la funcția de președinte. Generalul, care pledează pentru un regim autoritar cu influențe naționaliste, a afirmat că se asteaptă să îi aibă drept adversari pe Boris Elțîn si Vladimir Jirinovski. Lebed a adăugat că speră să ajungă la un acord cu Partidul Comunist, învingător în alegerile parlamentare din decembrie, dar a menționat că nu exclude posibilitatea ca liderul acestora, Ghenadi Ziuganov, să candideze la președinție. Lebed, a cărui popularitate era printre cele mai mari în Rusia pre-electorală, a obținut un mandat de deputat în Duma de Stat. În ciuda acestui fapt, formațiunea sa politică nu a obținut cele cinci procente necesare reprezentării în camera inferioară a Parlamentului rus.

Generalul a fost membru al Partidului Comunist, iar în 1990 a fost ales în Comitetul Central. I-a părăsit apoi pe comuniști, pentru a se înscrie în Congresul Comunităților Ruse (condus de Iuri Skokov), după ce mai multe partide i-au propus înscrierea pe listele lor electorale. A fost comandantul Armatei a 14-a din Transnistria, implicîndu-se în conflictul inter-etnic din zonă. Este considerat un lider care are priză la mase datorită poziției naționaliste pe care o promovează. Lebed a lansat numeroase atacuri violente la adresa guvernului condus de Cernomîrdin, cerînd printre altele triplarea bugetului destinat armatei, mărirea cheltuielilor sociale și extinderea influenței Rusiei asupra fostelor țări din Tratatul de la Varsovia.

Foștii lideri ai regimului Jivkov scapă de închisoare

Președintele Bulgariei a grațiat un fost ministru comunist

Fostul ministru comunist bulgar Stoian Ocearov a obținut grațierea prezidențială, după ce ispășise doi din cei nouă ani de închisoare la care fusese condamnat pentru delapidarea unor fonduri ale statului. Președintele Jelio Jelev a decis să se folosească de dreptul său constituțional pentru a-l elibera pe fostul ministru, din cauza sănătății sale precare, a anunțat presa centrală bulgară. Ocearov, fost ministru al Economiei și Planificării în regimul Jivkov, a fost condamnat, în 1993, pentru delapidarea unor fonduri ale statului. Banii fuseseră folosiți la plătirea taxelor școlare ale nepotului ex-președintelui comunist, înscris la un colegiu elvețian. Fostul premier comunist, Gheorghi Atanasov, condamnat, împreună cu Ocearov, la 10 ani de închisoare, a obținut grațierea prezidențială în 1994, după ce ispășise mai puțin de un an din sentință.

Militarii musulmani și sîrbi s-au retras din jurul orașului Sarajevo

Forțele musulmanilor și sîrbilor bosniaci au încheiat joi retragerea de pe cele 40 de poziții de front din jurul orașului Sarajevo, a declarat joi generalul francez, Louis Ziller. Zonele vor fi controlate de forțele NATO de menținere a păcii. Acest proces a fost apreciat ca un test cheie pentru fostele facțiuni rivale, dovedind că acestea respectă prevederile acordului de pace semnat la Paris, la jumătatea lunii decembrie. Generalul francez a precizat că oamenii săi nu au întîmpinat ostilitate în timpul operațiunilor militare.

În Pacificul de Sud

Un nou test nuclear francez

Franța a făcut miercuri, cel de-al cincilea test nuclear din seria anunțată de teste subterane în atolul Mururoa din Pacificul de Sud, a anunțat un purtător de cuvînt al Ministerului Apărării de la Paris. Echivalînd cu mai puțin de 30 kilotone de explozibil convențional, explozia a avut loc în atolul Mururoa, la ora 21:30 GMT. Este cel de-al cincilea test operat de Franța în cursul acestui an, care a marcat anularea moratoriului asupra experiențelor cu arma atomică introdus de Paris în 1992. Președintele Jacques Chirac a afirmat că Franța va efectua numai șase din cele opt teste anunțate inițial, după care se va alătura Tratatului de Interzicere definitivă a acestor teste. Parisul susține că reducerea nu are la bază valul de proteste internaționale stîrnit de aceste teste. Ministrul francez al Apărării, Charles Millon, este de părere că seria de teste va lua sfîrșit, cel mai probabil, în luna februarie 1996.

Opinia publică internațională a condamnat decizia Parisului

SUA și-au exprimat "dezamăgirea" după ce Franța a anunțat efectuarea testului. "Noi am sprijinit adoptarea unei moțiuni de interzicere temporară a experiențelor nucleare și am dori ca și celelalte puteri nucleare să susțină o asemenea moțiune", a afirmat purtătoarea de cuvînt al Departamentului de Stat, Julie Reside.

Premierul Japoniei, Tomiichi Murayama, a cerut joi, Franței să oprească seria de teste nucleare. "Franța a declarat că va opri efectuarea testelor după semnarea tratatului de neproliferare a armelor nucleare. Ar trebui, însă, să le oprească acum, fiindcă testele nu au nici un sens", a declarat el.

Noua Zeelandă a afirmat, joi, că reputația Franței a avut mult de suferit în urma efectuării celui de-al cincilea experiment nuclear. "Franța a sfidat opinia publică internațională prin continuarea testelor... Cînd ele se vor încheia, Franța va trebui să își recîștige credibilitatea în zonă. Mai are un drum lung de parcurs", a declarat premierul neo-zeelandez, Jim Bolger.

Forumul ecologic mondial Greenpeace a condamnat recentele experiențe nucleare, acuzîndu-l pe șeful statului francez de punerea în pericol a siguranței mondiale. "În timp ce oamenii din lumea întreagă speră să petreacă un An Nou liniștit, președintele Chirac aprobă testarea unor arme nucleare, într-o lume plină de asemenea arme", se afirmă într-un comunicat al organizației.

SC COMAT SA Iași

angajează

MECANICI
LOCOMOTIVĂ LDH

(eventual pensionari)
pentru CFU.

Relații suplimentare
la tel. 156300/116.

CIRO
CREDITANSTALT INVEST ROMANIA
Anunță cîștigătorii premiilor acordate
investitorilor la Fondul Român de Investiții

Premii în valoare de 100.000 lei
următoarele carnete de investitor:
110037, 119896, 120061, 120001,
119810, 120191.

AVATTI industries
execută
- Pereți despărțitori
- Tavane suspendate
- Tavane casetate TECHOS
- Tencuieli uscate

ASISTENȚĂ
TEHNICĂ
GRATUITĂ!
EXECUȚIE RAPIDĂ!
PREȚURI AVANTAJOASE!
Iași, str. Tătărași 60-62, tel. 032/270647; fax: 032/174054

în toate
magazinele
GIANI
PASTELE
GIANI
SPAGHETA
CARE A CUCERIT
PLANETA
UNIC DISTRIBUITOR
TESTER
TRADING
Luca Arbore 2
tel. 032-250559
032-250699
PROPAST
Str. Iași - Tomești nr. 12
Tel: 032/232.577
032/232.579

VINERI
29 decembrie 1995
Inclus în nr. 308 (1367)

monitorul
Sport

Tradiționala anchetă a cotidianului "Monitorul" a decis

Micuța șahistă Alina Motoc e cea mai bună sportivă ieșeană a anului 1995

■ *Nicu Roibescu este antrenorul ieșean al anului*

Ca de obicei, la sfîrșit de an, reporterii Departamentului Sport al cotidianului "Monitorul" se întrunesc pentru a desemna pe cel mai bun sportiv și cel mai bun antrenor al anului 1995, din orașul nostru. Ancheta noastră a ajuns la cea de-a patra ediție, primele trei fiind cîștigate, la capitolul sportivi ieșeni, de către același performer de excepție: sabrerul Alin Lupeică. Anul acesta, însă, acest titlu se transferă de la Alin la o Alină, cauza nefiind o scădere de valoare a sabrerului român, ci un titlu mondial, rara avis în sportul bahluvian, obținut de Alina.

La antrenori, după Cornel Bădulescu (în 1992) și Iulian Bițucă (mentorul lui Lupeică - în următorii doi ani), titlul revine unui dascăl vechi "cît veacul" în sportul ieșean: Nicu Roibescu, cel care acum 20 de ani a dus echipa feminină de volei Penicilina la titlul național, iar acum a calificat-o în Cupele Europene, Penicilina aflîndu-se în prezent pe podiumul campionatului național. Dar, să parcurgem clasamentele:

Cei mai buni sportivi ieșeni ai anului 1995

1. Alina Motoc (Politehnica - șah) - 58p - Foarte mulți amatori de sport ar fi surprinși, poate, de faptul că o șahistă a ajuns în fruntea ierarhiei, dar este logic, dacă amintim titlul mondial la copii obținut de tînăra elevă (10 ani) a antrenoarei Margareta Perevoznic. Ceea ce e mai important, Alina va crea, cu siguranță, o nouă emulație în sportul minții de pe Bahlui, de la care așteptăm rezultate excelente la finalele Campionatelor Naționale.

2. Irina Costea (Enpi - karate) - 52p. Deși au mulți fanatici pretutindeni, artele marțiale, trăiesc în mintea unora prin "performanțele" regizate ale unor Van Damme sau Bruce Lee. Cînd ai în oraș performeri de valoare internațională, precum Irina, reușești pînă la urmă să înțelegi că acest sport înseamnă mai mult decît un șirag de filme de duzină!

3. Alin Lupeică (CSM CSS Unirea - scrimă) - 41p. Desigur, Alin rămîne unul dintre marii sabreri ai Iașului, ai țării și ai lumii. Chiar dacă acest sezon a fost lipsit de mari performanțe internaționale, nimic nu ne împiedică să sperăm la o medalie pentru scrima ieșeană la J.O. de la Atlanta. Și atunci, Alin va reveni acolo unde-i este locul!

4. Mihaela Formagiu (Penicilina - volei) - 33p. Tînăra voleibalistă ieșeană reprezintă în acest clasament "fenomenul Penicilina". Un fenomen despre care s-a vorbit mai puțin, dar care, iată, într-o atmosferă "ucigătoare" de dezinteres față de sport, aduce o lumină de speranță în orașul nostru.

5. Sabina Robu (Politehnica - Liceul Național, badminton) - 28p. Acum trei ani, Iașul a avut o mare campioană în sportul mingii cu pene: Alina Pieptu. Titlurile balcanice și naționale ale Sabinei ne face să credem că, în ciuda unor condiții vitrege, badmintonul ieșean nu a murit!

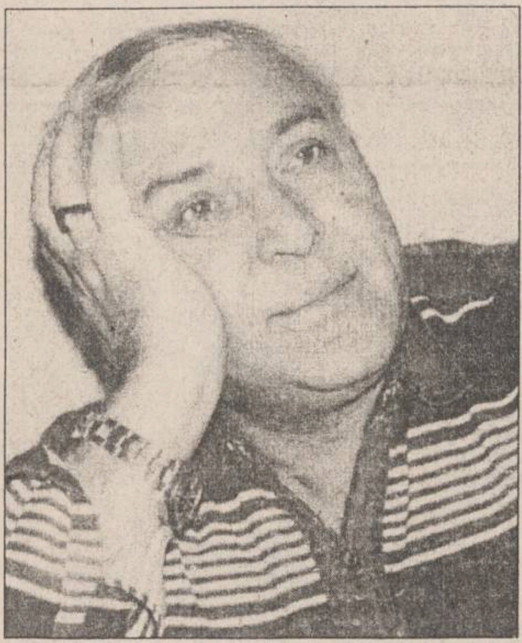

Nicu Roibescu - cel ce face totul pentru Penicilina

6. Camelia Contu (CSM - canotaj) -18p. Titlul de vicecampioană mondială obținut de Camelia ar îndritui clasarea ei pe o poziție superioară. Acest sport neînchipuit de greu, în care protagoniștii trudesc din greu la bacuri și ergometru (acesta din urmă, rămîne un vis etern al canotajului ieșean...) și în care gloria se obține trudnic și în semianonimat, își face cu cinste datoria în Iași...

7. Gabriel Stănuleț (Politehnica CSS Unirea - judo) - 12p. Iată și un reprezentant al școlii ieșene de judo, atît de rar văzută pe la loturile naționale.

8-10. Ana Maria Tolea (Poli CSS Unirea - judo), **Leonard Nemțanu** (Politehnica - fotbal), **Cezara Ruxăndoiu** (Penicilina - volei) - 10 p. Încă o reprezentantă a sportului pe tatami, un fotbalist talentat și serios (să nu uităm promovarea după 10 ani a Politehnicii pe prima scenă) și o voleibalistă ce anul trecut părea pierdută pentru sport, dar care a revenit puternic, completează decada de aur a sportului ieșean...

Au mai primit voturi: Cătălin Cozmici (CSM - călărie) - 9p; Petronel Corduneanu (CSS Unirea - lupte), Adrian Dobrea (Politehnica - fotbal) - 8p; Constantin Frai (CSM - tir cu arcul) - 7p; Vasile Stanciu (Politehnica - handbal) - 6p; Daniel Pancu (Politehnica - fotbal), Gabriela Mihalcea (Politehnica - atletism) - 5p; Tatiana Popa (Penicilina - volei) - 4p; Mihai Iftodi (Nicolina - box) - 2p; Vasile Apachiței (Politehnica - fotbal), Angela Gogol (Politehnica - baschet) - 1p.

Cei mai buni antrenori ieșeni ai anului 1995

1. **Nicu Roibescu** (Penicilina - volei feminin) - 21p. Nicu Roibescu ar merita, cu siguranță, și titlul de cel mai bun manager. Avînd în spate un sponsor serios și discret (ANTIBIOTICE S.A.), dl. Roibescu este factotum-ul Penicilinei, datorită acestuia, echipa aceasta de volei rezistă în topul realizărilor sportului ieșean, în timp ce altele au fost rușinos desființate sau sînt în curs de...

2. **Iulian Bițucă** (CSM CSS Unirea - scrimă) - 18 p. Locul fruntaș pe care se situează antrenorul emerit ne amintește faptul că sabia ieșeană nu înseamnă doar Alin Lupeică, ci și alți performeri crescuți la Sala de scrimă a CSM...

3. **Margareta Perevoznic** (Politehnica - șah) - 14p. Marea performanță a Alinei Motoc și multitudinea de tinere minți agere ieșene explică prezența în premieră în topul nostru a venerabilei doamne a șahului ieșean.

4. **Constantin Bordea** (Poli CSS Unirea - judo) - 10p. Antrenor emerit, este unul dintre puținii mentori care nu încheie nici un an fără performanțe deosebite pe plan național și internațional. Ceea ce nu e puțin lucru!

5-6. **Mihai Alexandrescu** (CSM - tir cu arcul) și **Mihai Dănilă** (Politehnica - fotbal) - 5p. Performanțele tirului cu arcul ieșean au fost amintite într-un recent articol așa că nu vom mai insista. Cît despre prezența lui Mițu Dănilă, recunoaștem, e subiectivă și generată mai ales de șicanele la care a fost supus mereu acest antrenor plin de calități și atît de iubit de jucători!

Au mai primit voturi: Constantin Cătescu (CSM - canotaj), Angela Gogol (Politehnica - baschet feminin) - 4p; Leonid Antohi (Politehnica - fotbal), Constantin Adăscăliței (Karate), Petre Măgurean (Politehnica - baschet masculin) - 2p; Vasile Câtea (Nicolina - box) -1p.

O lămîie și două portocale

În legătură cu relațiile ziariști-oameni de sport, redacțiile obișnuiesc să dea aceste "premii simbolice". Noi, cei de la "Monitorul" acordăm "premiul lămîiei" lui **Gheorghe Nichita,** controversatul conducător al echipei de fotbal Politehnica, mai mult pentru felul cum înțelege rolul presei sportive în societate.

Cît despre "portocale", vom oferi, de data aceasta... două! Prima, antrenorului echipei masculine de baschet Politehnica Iași, **Petre Măgurean,** pentru deosebita amabilitate pe care o arată față de mass-media (deși, sub acest aspect și dl. Roibescu ar merita o portocală, ba chiar două!). În sfîrșit, pentru năstrușnicele replici pe care le servește ziariștilor, oferim o "portocală sărată", domnului **Vasile Apachiței,** component al echipei de fotbal Politehnica Iași.

În "Monitorul Sport" de mîine vă vom prezenta și secțiunile "național" și "internațional" ale topurilor noastre. **(MONITORUL SPORT).**

PANORAMIC

Anglia, etapa a XX-a

Manchester United învinge pe Newcastle

În meciul derby al etapei a XX-a a campionatului Angliei, în fața celor peste 42.000 de spectatori de pe stadionul Old Trafford din Manchester, lidera clasamentului, Newcastle, a cedat miercuri seara cu 0-2 (0-1), în fața celei de-a doua clasate, Manchester United. Deși Newcastle a început mai bine partida, jucătorii oaspeți nu au reușit deschiderea scorului. În schimb, Manchester United marchează în minutul 6 prin Andy Cole, după o fază creată de francezul Cantona, jucător aflat într-o formă foarte bună. Cel de-al doilea punct al echipei lui Ferguson a fost înscris în minutul 53 de Roy Keane, după o pasă în diagonală a lui Neville. "Rezultatul meciului ne-a dezamăgit. Fără exagerare, pot spune că am suferit cel mai dur eșec din ultimele 12 luni. Nu găsesc nici o justificare pentru felul cum au jucat elevii mei. Ei nu au reușit să controleze balonul, iar atunci cînd l-au avut la picior, l-au trimis fără adresă. În arena <circului>, tigrii și leii nu au apărut. Puțin îmi pasă de înfrîngere, dar măcar să fi jucat mai bine ca acum", a declarat Kevin Keegan, antrenorul formației Newcastle. Încîntat de victoria obținută, Alex Ferguson, managerul formației Manchester, a spus la rîndul său: "Am jucat pe contraatac. Nu am fost impresionați de atacurile lor și ne-am asumat toate riscurile. Apreciez prestația tuturor jucătorilor. Cred că scorul putea fi și mai mare, dar sînt mulțumit și cu acest rezultat. Cred că diferența de 7 puncte ce ne desparte de lideră nu este insurmontabilă. În timp ea se va mai micșora"... Într-un alt meci, Bolton a pierdut pe propriul teren cu 0-2 în fața formației Leeds United, golurile oaspeților fiind înscrise de Brolin și Wetherall.

În clasament continuă să conducă Newcastle, cu 45 de puncte, urmată de Manchester United, cu 38 de puncte, Tottenham, 35 de puncte și Liverpool, 34 de puncte.

Un nou antrenor pentru Panduru

Paulo Autuori va pregăti Benfica

Brazilianul Paulo Autuori va antrena din sezonul următor formația portugheză Benfica Lisabona. El îl va sprijini pe Antonio "Toni" Oliveira, care a fost numit director pentru fotbal la clubul din Lisabona. "Benfica a ajuns la un acord cu Autuori pentru ca acesta să antreneze echipa în sezonul următor" a declarat președintele clubului, Manuel Damasio. Contractul va fi semnat săptămîna viitoare. Benfica nu a mai avut un antrenor permanent de la plecarea lui Artur Jorge, în septembrie, după numai trei partide la cîrma echipei. Jorge conduce acum naționala elvețiană. În ceea ce-l privește pe Paulo Autuori, acesta a cîștigat campioanatul brazilian cu echipa Botafogo. El are experiență și în campionatul portughez, unde a antrenat formația Maritimo.

În meci amical

Argentina - Venezuela 6-0

Naționala de fotbal a Argentinei a învins cu scorul de 6-0 (5-0) echipa similară a Venezuelei, într-un meci amical disputat în localitatea Mendoza. Golurile au fost marcate de Esnaider ('2, '32), Lopez ('18, '28), Cardoso ('24) și Netto ('82). Cele două formații se vor întîlni din nou pe 6 septembrie 1996 în preliminariile Campionatului Mondial - Franța 1998.

Schi alpin

Kjus își dorește prima victorie din carieră la coborîre

Ultimul concurs masculin contînd pentru Cupa Mondială la schi alpin se va desfășura astăzi în localitatea italiană Bormio. Norvegianul Lasse Kjus urmărește să cîștige prima sa victorie din carieră într-o probă de coborîre. Cu bateriile reîncărcate în scurta vacanță de Crăciun, Kjus a obținut cel mai rapid timp la antrenamente: 1'55"84. "A fost bine să stau acasă și să mănînc mîncarea gătită de mama". El nu crede că timpul obținut se datorează faptului că a schiat foarte bine, ci faptului că a reușit să se mențină pe pîrtie mai bine decît colegii săi: "Pîrtia este alunecoasă, totuși, mi-a plăcut". Unul din favoriții probei de coborîre este și francezul Luc Alphand, cel care anul trecut a cîștigat aici titlul mondial la aceeași disciplină. "Pista este foarte tehnică. Contează la fel de mult atît concurentul cît și schiurile" a declarat francezul. Fostul campion olimpic, austriacul Patrick Ortlieb, are și el rezerve în privința pîrtiei: "Pista pentru coborîre seamănă mai degrabă cu una pentru slalom uriaș". Cursa de astăzi este a treia găzduită de Bormio de la Campionatele Mondiale desfășurate aici în 1985. Stațiunea candidează pentru organizarea CM de schi alpin din 2001. Italienii au folosit aproximativ 152.000 de metri cubi de zăpadă artificială pentru a asigura calitatea corespunzătoare a pîrtiei în lungime de 3 352 m. Prima parte a pistei a fost modificată din cauza lipsei zăpezii, astfel că schiorii vor lua startul de la altitudinea de 2.160 m. După Bormio, următoarele probe de coborîre se vor desfășura la Kitzbuehel și Wengen.

Box

Școala de la "Voința" confirmă și în 1995

Ne-a vizitat la redacție antrenorul de box Viorel Soroceanu **(foto)**, de la clubul Voința Iași care ne-a prezentat un succint bilanț pe anul 1995 al secției de box sus-amintite.

Cea mai mare realizare a acestei grupări o constituie selecționarea boxerului Ovidiu Bobîrnat (51 kg) pentru C.M. de juniori 1996, care va avea loc în mai, la Havana. De altfel, Ovidiu a debutat cu brio în 1995, cîștigînd, alături de Vasile Surcică, "Cupa Ceahlăul" la Piatra Neamț, în luna martie. La "zonele" de la Tulcea, din aprilie, toți pugiliștii "Voinței" au trecut cu bine prin furcile caudine, calificîndu-se cu brio la finalele de la București (4-10 mai). Aici, sita a fost mai deasă, arbitrajele mai exigente (ca să nu spunem altfel!), astfel încît, Ovidiu Bobîrnat ocupă doar locul V, la fel ca și Ionuț Halaghia. Surpriza s-a numit Sorin Carabaș, care a reușit o frumoasă clasare pe locul III.

La Ring Iași '95, Surcică și Bobîrnat s-au numărat printre cîștigători, ultimul cîștigînd și trialul din august, de la Iași, competiție la care Petru Ciurcă s-a clasat pe locul II. În octombrie, la un concurs desfășurat la Hînceni (R. Moldova), Liviu Afloroaie (45 kg - nepotul unui exigent maior de circulație!) obține medalia de bronz. În sfîrșit, la Centura Moldovei (decembrie), aceiași Bobîrnat și Surcică, plus Ionuț Halaghia, s-au clasat pe primul loc, iar Cristi Gavril, Liviu Afloroaie și Ionel Ieșeanu - pe locul III. Rezultatele obținute de elevii antrenorilor Viorel Soroceanu și Iosif Matiass, nu ar fi fost posibile fără implicarea președintelui clubului, prof. Mircea Andronic, un împătimit al boxului și a sponsorilor: SC ATCOM, RATC, SC METRO PIZZA, RA CITADIN, SC TON PANI, SC AFER, SC UNIVERSAL. Dar, sponsorul principal rămîne SC CASSIUS CLAY, al cărei patron este însuși antrenorul Viorel Soroceanu. Acesta ne-a transmis, în încheiere, mulțumiri conducerii Liceului Industrial Nicolina pentru înțelegerea dovedită.

S.C. COMTEX S.A. IAȘI
Str. Grigore Ureche nr. 3, bl. Gh. Șonțu, tel. 214074

S.C. COMTEX S.A. Iași urează tuturor cumpărătorilor - *SĂRBĂTORI FERICITE* - și un An Nou cu sănătate și bucurie și-i invită în magazinele sale: *Romarta, Materna, Moda, Splendid, Diana, Bolero, Cadouri, Modern, Fantezia, Încălțăminte Cuza Vodă* de unde pot cumpăra cel mai frumos și plăcut cadou de sărbători.

Log-Soft s.r.l.
Dealer autorizat MOTOROLA furnizează
Echipamente de radiocomunicații MOTOROLA, garanție 24 luni
Calculatoare SALIENT, garanție 3 ani
Imprimante EPSON, SEIKOSHA
Fax-uri și copiatoare
Consumabile
Pentru elevi și studenți, reducere 5%.
Calitate superioară la prețuri avantajoase
Str. A. Panu 2A, IAȘI, telefon 032-21.11.30, fax 032-13.77.66

CAMERA DE COMERȚ
INDUSTRIE ȘI AGRICULTURĂ IAȘI
Bd. Copou nr. 4

organizează concurs pe data de
15 ianuarie 1996
pentru ocuparea postului de
DIRECTOR
la Oficiul Teritorial al Registrului Comerțului Iași.

Condiții de angajare:
- profesia de bază - jurist
- practică în activitatea juridică - 5 ani
- vîrsta maximă 45 ani
- domiciliul stabil în Iași

Dosarele de înscriere se depun la Camera de Comerț Industrie și Agricultură Iași, Departamentul Personal, pînă pe data de 15 ianuarie 1996, zilnic între orele 8,00 - 14,00.

SC Comtex SA
Iași, str. Grigore Ureche nr. 3, bl. Gh. Șonțu
reamintește tuturor cumpărătorilor că magazinele sale vor funcționa după următorul program:

SÎMBĂTĂ 30.12.1995 - 8,00 - 18,00
DUMINICĂ 31.12.1995 - 8,00 - 15,00
1 și 2 ianuarie 1996 - închis

Cu ocazia
Sărbătorilor de Crăciun
și a Anului Nou,
Casa
Bolta rece
urează
"boltagiilor"
și celor care
vor deveni
"boltagii",
sărbători fericite
și
La
Mulți
Ani!
Str. Rece nr. 2. tel. 112567

1996
La Mulți Ani!
COMPANIA
DE TURISM
NET

AGENDA OMULUI DE AFACERI

EROM S.A.

distribuitor al produselor
- COLGATE - PALMOLIVE
- FARMEC CLUJ
- MIRAJ
- SCHWARZKOPF (TAFT, SCHAUMA)
- JOHNSON PH
- GILLETTE
- GAMA LA FEMME, etc.

IMPORTANT: discount 0÷5% sub prețul producătorului.
TRANSPORT GRATUIT! Tel./Fax: 032/125405; 126105

GHEZACO SRL

vinde din stoc și la comandă:

● rulmenți, cuzineți, curele pentru autovehicole și întreaga gamă de mașini agricole
● piese auto DACIA import

Str. Eternitatea nr. 35, telefon 174381

LOG SOFT SRL

desface prin **Magazinul SUNSHINE:**

- componente electronice și aparatură import Germania
- proiectoare, lămpi și becuri cu halogen
- transformatoare toroidale produse de SC PETRA SRL
- faxuri și copiatoare
- consumabile

str. Anastasie Panu 2A, tel. 032/211130, fax: 032/137766

RUEDAS SRL

PIESE AUTO IMPORT
din stoc și la comandă
OFERTĂ SPECIALĂ DE IARNĂ:
- bujii, bujii incandescente, filtre motorină și ulei
- cauciucuri, baterii, antigel import, curele

Ieftin și bun!
Str. Armeană 5, tel. 032/112239

TOP SUN SRL

vinde en gros la prețuri fără concurență

● vopsea păr Loncolor ● dizolvant lac unghii ● soluție permanent la rece
● produse COLGATE-PALMOLIVE și FARMEC Cluj
● produse cosmetice import "La femme" și Collection 2000 Anglia
● deodorante DENIM, IMPULSE, REXONA, FA, 8x4
● șampoane ● rujuri ● lacuri unghii ● pudre ● fixative etc...

Str. Păcurari nr. 156 B. Tel. 032/213482

SIMONA SNC

OFERĂ EN GROS
- Vinuri 1/1 - Băbească neagră, Fetească regală, Tămîioasă Românească, Galbenă de Odobesti, Vermut
- Vinuri spumante - Haret, Afrodita, Perla Vrancei, Bucium, Vincon-șampanie
- Vodcă, Rom, Lichior, Alcool sanitar și rafinat, Cognac, Secărică, Rachiu 1 bere Zimbru 1/2, 1/1 - tip Pils, Moldova
- Zahăr, orez ● dulciuri, cafea, alune, conserve
- Țigări - Carpați, LM, Assos

Depozit: Str. Milcov 2 (Piața Al. cel Bun, Pasaj cale ferată)
Tel. **032/251553**, Program: 8-22 (inclusiv sîmbăta și duminica)

CABINET OBSTETRICĂ-GINECOLOGIE
Viața medicală

● asigură consultații de obstetrică-ginecologie
● tratamente ● mici intervenții (chiuretaje)
● analize ● sexologie

Podu Roș, str. Țutora 4, sc. E, ap. 1, tel. 122034.
Program: zilnic 13,00-19,00, sîmbătă 9,00-17,00.
Contact: Dr. Alexandra Ovănescu, Dr. Masheh Osama

LACHI & Co

vinde en gros

● vin la litru, vin spumos, vin la 3/4 l ● 12 sortimente lichior, secărică, cognac, vodcă, rom, vodcă, rom, rachiu, alcool rafinat
● bere, adaos comercial 2% ● băuturi răcoritoare
● detergent
● șampanie ● zahăr (Roman)
● produse zaharoase (Roman), cu un adaos comercial de 0%.

Transport gratuit!

✓ Șos. Bîrnova nr. 4 (lîngă Restaurantul "Trei Sarmale"). Tel./fax 223928
✓ în spatele alimentarei cin cartierul Mircea cel Bătrîn

ALFA CIVIC

distribuie
scule, dispozitive, unelte, accesorii
BOSCH, MAKITA, METABO, STAYER, FELISATTI, FIAC, P.G.M., AQUAPOMPE

Tel. 032 / 137613

MOLDROM SA

import - export
materii prime, laminate din oțel și materiale de construcții

Str. Tătărași nr. 57, tel./fax 173025, 172799, 270499
Contact: Constantin Badea, Director executiv

ELECTRIC PULS SRL

oferă prin magazinul TELE-TEK
deschis în str. Sf. Lazăr,
o gamă largă de
CARCASE TEKO
componente și subansamble electronice, sisteme de alarmă auto și pentru imobile etc.

Telefon 230059

TOFAN GRUP SA
Filiala Iași

comercializează
anvelope și camere auto

Str. Ghica Vodă 1B (demisol), tel. 114782
Contact: Cornel Arcip, Director

NATIONAL PROTGUARD
Filiala Iași

servicii de pază și protecție

Hotel Unirea, camera 1204, tel. 117105, 211463
Contact: Iulian Florea, Director economic

REXIM SRL

vinde avantajos
băuturi en gros

● bere ● vin ● vodcă ●
● rom ● lichior ●

Iași, str. Tătărași nr. 68 (vizavi de Piața Tătărași Chirilă)

COMITEL SRL

oferă și instalează
echipamente PANASONIC

centrale telefonice, telefaxuri, audio-video
instalații pentru aer condiționat

Iași - Bd. Copou nr. 3, parter - cam. 2
Tel. 032-210054; 213375

IRSIDO SRL

vă oferă en gros

● rechizite de birou (bibliorafturi, caiete mecanice, mape, dosare, capsatoare, perforatoare, seturi de birou) produse ESSELTE - Franța
● articole de scris (pixuri, pixuri ceramice, stilouri, creioane mecanice, evidențiatoare, markere), produse SCHNEIDER - Germania și MICRO - Coreea
● hîrtie xerox, hîrtie calc, indigouri

Str. Toma Cozma nr. 7A, tel. 144255

ROTHERM SRL

oferă și instalează echipamente pentru încălzire centrală și condiționarea aerului, import Italia și Franța, reprezentant al firmelor:

RADIANT - microcentrale și cazane de încălzire (gaz metan și motorină)
- arzătoare (gaz metan, motorină și CLU)

CIAT - unități de ventilație, climatizare și tratarea aerului, schimbătoare de căldură cu plăci

Service în garanție și post garanție.

PREȚURI MINIME PENTRU UN CONFORT MAXIM !
Tel./Fax: 032/175105

Grup ROMET SA Buzău

Reprezentanța Iași

✓ **Comercializează și montează:** ● instalații pentru contorizare apă rece, caldă și energie termică ● filtre de purificare a apei pentru uz casnic și industrial **AQUATOR** ● tavan fals și pereți despărțitori ● corpuri iluminat cu bec halogen ● mobilier din sticlă ● jaluzele aluminiu.
✓ **Amenajează spații comerciale și expoziționale**

Bd. A. Panu nr. 56, tel. 032/214930.

CENTRUL COMERCIAL IULIUS

Amplasat în centrul financiar și de afaceri al orașului, vă oferă spre închiriere spații pentru:
★ reprezentanță
★ activitate comercială en gros și en detail
★ depozitare

Str. Ghica Vocă 3D, Iași - 6600 (Centrul Civic)
☎ 032/210645; 214480

LIVIUS

- *Calculatoare SALIENT (garanție 3 ani)*
- *Imprimante (ace/jet/laser/color)*
- *Plottere și cutter-plottere ROLAND*
- *Programe de contabilitate CIEL*
- *JURIST-PC: colecție de legi*

str. Fătu 1A, tel/fax:032/11.22.21

CHALLENGER

vinde:
Copiator NASHUA 5120 A3,
20 copii/minut,
preț copie - 9 LEI.
PREȚ 2.300.000 LEI !!!

Tel. 032/211617, 117981 FAX 032/211617

SC VIBLANC SA

vinde

- Frigidere "Arctic":
  - 240 l = 657.000 lei
  - 180 l = 554.000 lei
  - 140 l = 425.000 lei
- Aragaze Satu - Mare
  - 4 ochiuri - 310.000 lei
- Congelatoare "Arctic":
  - 210 l = 873.000 lei
  - 160 l = 779.000 lei
  - 120 l = 611.000 lei
- Combine frigorifice - 230 l = 745.000 lei
- Lăzi frigorifice "Arctic" - 113 l = 550.000 lei

Produsele au garanție 12 luni.
Tel. 032/14.22.89; 032/14.80.19

PETRA SRL

societate mixtă româno-germană

● transformatoare toroidale de rețea în gama 15VA - 5000 VA
● rebobinări motoare și transformatoare electrice
● acționări electrice și automatizări
● lămpi și becuri cu halogen 20, 50 W
● proiectoare și becuri cu halogen 100(150)W, 300(500)W
● reclame luminoase
● componente electonice și aparatură, import Germania

str. Împăcării nr. 27, tel. 125808, fax 221281

CRISS GROUP SRL

vinde en gross

● băuturi: vodcă: PERFECT, FIRIZA, SATRA, CLUB 22
rom: PIRAT, COMOARA
lichioruri (15 sortimente)
● țigări ● paste făinoase ● dulciuri
● conserve: carne, pește ● margarină
● produse cosmetice ● detergenți

Bd. Poitiers 14, Centrul comercial Euromarket, tel. 251759

VÎNZĂRI

Vînd pui Dalmațieni, 2 luni, vaccinați. Telefon 131145, 138145, între orele 10,00- 19,00.

Oferim hîrtie ambalaj uz general și hîrtie ambalaj specială (pentru preparate și carne).

Tel. 116864, 116370.

Vindem hîrtie ziar neutilizată în procesul de producție, ce poate fi folosită ca ambalaj. Preț 910 lei/kg. Rel. la tel. 230060.

MASĂ BILIARD
Preț 1,8 milioane lei - luna decembrie, 2 milioane lei - luna ianuarie 1996. Tel. 130431.

■ **Vînd haine blană nutrie, noi, modele și culori diferite, cojoc bărbătesc import, mărimea 46-48, nou, prețuri convenabile. Relații la telefon 144970.**

■ Vînd vin alb nobil. Telefon 1155701. (73374)

■ Vînd Chitară bas electrică, stare foarte bună. preț 200.000 lei. Informații la tel. 176665, după ora 16.00

■ Vînd patine, mărimea 32. Telefon 129463. (70186)

■ **Vînd vin alb de Huși. Telefon 141296.**

■ Vînd chitară bas - 200.000 lei; schiuri fond - 2m; bocanci schi-coborîre M42. Telefon 221646.

AUTO MOTO

SC RUEDAS SRL, magazinul din str. Armeană nr. 5, vă oferă
PIESE AUTO IMPORT - noi.
Tel. **032/112239.**

■ **Vînd ARO 10.4x4 nou, model deosebit. Telefon 271891.**

■ Vînd Dacia 1100, motor original în stare de funcționare. Telefon 115134. (70176)

■ Vînd Dacia Ungaria, an fabricație 1988, culoare crem, vopsea originală. Telefon 8 Săbăoani, sat Pildesti, județul Neamț. (637853)

ELECTRONICE

Vînd televizor AN Sirius (fabricat 1994), diagonala 51, carcasă plastic. Preț 250.000 lei. Telefon **171441.**

Vînd xerox PANASONIC, de mare performanță. Relații la tel. 130561.

"AVICENA COMPUTERS"
DISTRIBUITOR LEXMARK/IBM
NUMAI DE SĂRBĂTORI PREȚURI PROMOȚIONALE!
Imprimantă INKJET COLOR IBM 4076 II C - 1350000 lei
Imprimantă LASER IBM WINWRITER 200 - 17500000 lei
TVA inclus!
Str. Ștefan cel Mare 10 - Iași.
Tel/Fax 032/213047.

INTERFON DE ACCES CU CARTELĂ
pentru siguranța scării blocului.
ELECTRA SRL
Telefon: 032-126276
Sărbători fericite!

ROBOȚI TELEFONICI.
Tel. 270039

■ Vînd televizor "Grundig", diagonala 64 cm, 99 canale, afișaj electronic. Telefon 160339. (70185)

CASE - TERENURI

■ **Vînd 10 ha teren la 6 km de Iași, 101 m deschidere la șoseaua internațională. Posed titlu de proprietate. Relații la telefon 01/6669395, București. (70175)**

■ Vînd spațiu la Mircesti (fosta brutărie, lîngă Casa memorială "V. Alecsandri") cu curte 1000 mp. Amenajat restaurant pentru discotecă, nunți, cumetrii. Preț negociabil. Relații la telefon 01/2507383, după orele 20,00.

Vînd 1000 mp teren, zonă Bucium, excelent pentru construcție vilă, la circa 250 m - Plopii fără soț, posibilități gaz metan, apă, curent, canalizare. Relații la tel. 146378,

AGENȚIA CASTER
vinde
vilă 10 camere, parter + 2 etaje, în zona Țicău, amplasare de excepție.
Pentru informații suplimentare sunați la tel. **142110/106**, între orele 9,00-14,30 și 16,00-19,00.
Hotel Unirea, cam. **106.**

AGENȚIA CASTER
vinde
apartament cu 2 camere semidecomandate, str. Ciric, preț 17 milioane lei, negociabil.
Pentru informații suplimentare sunați la tel. **142110/106**, între orele 9,00-14,30 și 16,00-19,00.
Hotel Unirea, cam. **106.**

AGENȚIA CASTER
vinde
apartament de lux în Pașcani, 5 camere duplex, 120 mp, mobilat modern, șemineu, scară interioară - stejar masiv, bucătărie echipată, lambriuri de cireș masiv, 4 balcoane și alte îmbunătățiri, preț 17 mii $.
Pentru informații suplimentare sunați la tel. **142110/106**, între orele 9,00-14,30 și 16,00-19,00.
Hotel Unirea, cam. **106.**

AGENȚIA CASTER
vinde
terenuri în zone bune, diverse utilizări.
Prețuri avantajoase.
Pentru informații suplimentare sunați la tel. **142110/106**, între orele 9,00-14,30 și 16,00-19,00.
Hotel Unirea, cam. **106.**

CUMPĂRĂRI

AGENȚIA CASTER
cumpără
casă cu 3 - 4 camere + 250 mp teren în zonă bună și liniștită, maxim 80 milioane.
Pentru informații suplimentare sunați la tel. **142110/106**, între orele 9,00-14,30 și 16,00-19,00.
Hotel Unirea, cam. **106.**

AGENȚIA CASTER
cumpără
apartament 2-3-4 camere, în zona centrală - semicentrală, maxim 40 milioane lei, în funcție de amplasare, starea apartamentului și confort.
Pentru informații suplimentare sunați la tel. **142110/106**, între orele 9,00-14,30 și 16,00-19,00.
Hotel Unirea, cam. **106.**

AGENȚIA CASTER
cumpără
apartament 3 camere, în Podu Roș (se acceptă în stare degradată), exclus parter.
Pentru informații suplimentare sunați la tel. **142110/106**, între orele 9,00-14,30 și 16,00-19,00.
Hotel Unirea, cam. **106.**

AGENȚIA CASTER
cumpără
apartament cu 1 sau 2 camere, la un preț maxim de 20 milioane lei.
Pentru informații suplimentare sunați la tel. **142110/106**, între orele 9,00-14,30 și 16,00-19,00.
Hotel Unirea, cam. **106.**

AGENȚIA CASTER
cumpără
apartament cu 3 sau 4 camere, în zonele Copou, Autogară, Păcurari, pînă la magazin Coleus. Preț maxim 20 milioane lei.
Pentru informații suplimentare sunați la tel. **142110/106**, între orele 9,00-14,30 și 16,00-19,00.
Hotel Unirea, cam. **106.**

SC PAMBAC SA
Bacău
achiziționează
grîu de panificație
conform STAS.
Preț negociabil.
Se asigură transportul.
Relații la tel. **117400.**

Cumpărăm și închiriem garsoniere, apartamente, case, terenuri, spații comerciale, spații producție.
Tel. 142110/106.
Agenția CASTER.

■ Cumpăr dolari și mărci. Telefon 161489. (73358)

ÎNCHIRIERI

AGENȚIA CASTER
caută spre închiriere
casă în București, cu spațiu pentru birouri în suprafață de 80-100 mp, cu 1(2) dormitoare și cu telefon.
Pentru informații suplimentare sunați la tel. **142110/106**, între orele 9,00-14,30 și 16,00-19,00.
Hotel Unirea, cam. **106.**

AGENȚIA CASTER
caută spre închiriere
apartament cu 2 sau 3 camere, situat în Centrul Civic, etajele 1 sau 2, preț avantajos.
Pentru informații suplimentare sunați la tel. **142110/106**, între orele 9,00-14,30 și 16,00-19,00.
Hotel Unirea, cam. **106.**

AGENȚIA CASTER
caută spre închiriere
spațiu comercial în Iași, zonă centrală sau semicentrală, în suprafață minimă de 50 mp.
Pentru informații suplimentare sunați la tel. **142110/106**, între orele 9,00-14,30 și 16,00-19,00.
Hotel Unirea, cam. **106.**

AGENȚIA CASTER
oferă spre închiriere
spațiu comercial de 50 mp, șos. Păcurari, preț de 600.000 lei/lună.
Pentru informații suplimentare sunați la tel. **142110/106**, între orele 9,00-14,30 și 16,00-19,00.
Hotel Unirea, cam. **106.**

AGENȚIA CASTER
caută spre închiriere
casă 4-5 camere cu spații parcare auto (4-5 mașini), minim 2 ani, preț aprox. 600-700 $/lună.
Pentru informații suplimentare sunați la tel. **142110/106**, între orele 9,00-14,30 și 16,00-19,00.
Hotel Unirea, cam. **106.**

DECESE

Timpul neiertător s-a oprit pentru cel care a fost dr.
DABIJA VASILE
medic veterinar, cu inegalabile calități morale și spirituale, care a făcut din viața și iubirea de oameni o apoteoză. Florile recunoștinței și lacrimile veșniciei vor fi crezul clipelor ce vin și se duc, pentru Alexandrina - soție și dr. Mihai - fiu, în dorința fierbinte a întîlnirii în lumea tăcerii. Inhumarea va avea loc la Cimitirul "Eternitate", în cavoul familiei, vineri, 29 decembrie 1995, ora 13,00,

Familia Vechiu, împreună cu Mariana anunță cu profundă durere încetarea din viață, după o nedrepată suferință, a celui care a fost
FLOREA MIRCEA
57 ani. Înmormîntarea va avea loc sîmbătă, 30 decembrie, la Văratic, jud. Neamț, la ora 9,00.

Familiile Călinescu, Tescu și Mavriș, soția Coca, copiii Cătălina, Greta, Magda, Paula, Viorel, Liviu, Sanda, fratele Michi cu soția Rodica, Radu și Ani, nepoți anunță cu durere decesul celui care a fost un om deosebit
CONSTANTIN CĂLINESCU
Înmormîntarea - vineri, ora 12,00, la Cimitirul "Sf. Petru și Pavel". Dumnezeu să-l odihnească în pace.

Familia DurneaMihai anunță moartea fulgerătoare și prematură a celui care a fost
CHIRICA VIOREL
19 ani. Înmormîntarea va avea loc vineri, 29 decembrie, ora 12,00, la Cimitirul "Bucium" (Socola). Dumnezeu să-l ierte și să-l odihnească în pace.

Fiica, nora, nepoatele, nepoții și strănepoții anunță cu durere încetarea din viață a celei care a fost
BIANCA FRĂSINA
(mama Frosa)
Înmormîntarea are loc azi, 29 decembrie 1995, ora 13,00, la Cimitirul "Petru și Pavel". Dumnezeu să o odihnească.

Durerea după cei dragi a trecut-o în neființă pe cea care a fost o duioasă mama și bunică
FRĂSINA CRĂCIUN
85 ani. O plîng Cristina și Lili - nepoți, Lenuța - noră. Dumnezeu să o ierte. Înmormîntarea are loc sîmbătă, 30.12.1995, ora 12,00, al Cimitirul "Eternitate"

Cu profundă durere, soția, copiii și nepoții anunță trecerea în eternitate a celui care a fost
PASAT PETRU
(PETRACHE)
Înmormîntarea va avea loc sîmbătă, 30.12.1995, la Cimitirul "Eternitatea". Dumnezeu să-l odihnească în pace.

Familia Dinculescu și Gheorghiu anunță cu profund regret încetarea din viață a celei care a fost
ULEA MARIA
Înmormîntarea va avea loc vineri, 29.12.1995, ora 13,00, la Cimitirul "Eternitatea".

CONDOLEANȚE

Colectivul Spitalului Universitar de Psihiatrie "Socola" Iași este alături de prof. dr. Tadeusz Pirozynski în greaua suferință adusă de pierderea soției, dr.
PIROZYNSKI MIARKA
și transmite sincere condoleanțe familiei îndoliate.

Colectivul Serviciului VI Spitalul Universitar de Psihiatrie "Socola" Iași transmite sincere condoleanțe dl. prof. dr. Tadeusz Pirozynski pentru greaua pierderea suferită prin decesul soției, distinsa dr.
PIROZYNSKI MIARKA

Familia dr. M.E. Berlescu transmite sincere condoleanțe dl. prof. Tadeusz Pirozynski pentru greaua pierdere suferită, regretînd profund dispariția celei care a fost dr.
PIROZYNSKI MIARKA

Familia dr. vet. Movileanu Neculai împreună cu mama Ciopraga Valeria regretă profund trecerea în neființă a celei care a fost dr.
PIROZYNSKI și sînt alături de dl. prof. dr. Tadeusz Pirozynski în aceste momente de adîncă tristețe pricinuite de moartea soției, și-i transmit sincere condoleanțe.

Colectivul UM 0347 Iași transmite sincere condoleanțe dl. col. Popovici Ștefan pentru pierderea suferită.

Familiile Iordache și Buliga sînt alături de fam. Vargă în aceste momente grele și-i transmit sincere condoleanțe.

Colectivul de cadre didactice și personalul TA al Grupului Școlar "Metalurgica" Iași transmite sincere condoleanțe d-nei Ciobanu Silvia pentru pierderea suferită.

Colectivul SC IASIMCOOP SA Iași este alături de dl. dir. Aurel CREANGĂ la greaua încercare pricinuită de trecerea în neființă a sorei și-i transmit sincere condoleanțe familiei îndoliate. Dumnezeu s-o ierte.

Colegii de serviciu sînt alături de familia Moisa Neculai la greaua pierdere suferită prin decesul tatălui. Sincere condoleanțe.

Ai fost o adiere/ Ca boarea unui vînt/ Acum, ai sufletul în ceruri/ Și trupul în pămînt./ Este pentru noi o mamă/ Ești pentru noi o mamă/ Ce spune din mormînt/ "Am fost și sînt". Adaug trist acum, din lumea celor vii. Ai fost și vei mai fi. Regrete eterne pentru "bunica".
FRĂSINA CRĂCIUN
din partea familiei Pavel.

Colegii din SUC Nicolina SA atelier prelucrări mecanice, lăcătuși, regretă pierderea celui care a fost maistru
CONSTANTIN DUMITRU
Transmitem condoleanțe familiei îndoliate.

Colectivul SC "Electric Grup" SA Iași este alături de contabilul șef ec. Călinescu Dumitru la marea durere pricinuită de decesul fratelui **CONSTANTIN CĂLINESCU** și trasmite sincere condoleanțe familiilor îndoliate.

Impresionați de incredibila dispariție a tatălui, sîntem alături de familia BORIS Constantin. Dumnezeu să-l ierte.
Familiile Olteanu.

"Enigmatici și cuminți/ terminîndu-și rostul lor,/ Lîngă noi se sting și mor/ Dragii noștri, dragi părinți.
Sincere condoleanțe d-lui LAVRIC Petru pentru pierderea tatălui din partea colectivului FCP din cadrul SC "Pangran" SA.

Comitetul Sindicatului din cadrul SC "Pangran" transmite sincere condoleanțe d-lui Lavric Petru în aceste momente de cumpănă prin dispariția tatălui. Sincere condoleanțe.

Familia Tănăsucă transmite sincere condoleanțe familiei Lavric Petru pentru pierderea suferită.

Colectivul DECORA deplînge sincer pierderea suferită de colegaSTELIANA DANIFELD prin decesul tatălui său și-i transmite condoleanțe familiei îndoliate.

■ Familiile Traian A. și Lungu Petrică transmit lui Aurica și Costel Arnăutu sincere condoleanțe pentru pierderea suferită.

MULȚUMIRI

Școala nr. 40 "Alecu Russo" Iași mulțumește firmelor SC UNIREA SA Iași, Fundația RENAȘTEREA, d-lui C. PAICU, ISC MOLDOVA UNIVERSAL SA Iași, RC STAR Iași, SC ZYAD COMEX SRL Iași, COMBRI SRL, familiei Elvira și Relu DIMA pentru sponsorizările acordate cu ocazia sărbătorilor de Crăciun.

Familia Răileanu mulțumește din suflet tuturor celor care au fost alături la greaua pierdere suferită prin dispariția celui care a fost

Familia DUDA mulțumește medicului pediatru ANGELA MUREȘAN - Dispensar 10 și directorului Spitalului "Sf. Maria", doctor MARIN BURLEA, pentru sprijinul medical acordat fiicei lor, RALUCA.

FELICITĂRI

La cumpăna dintre ani, toți serbăm această fericită trecere. Pentru mine este o zi mare, cînd iubitul tată **CONSTANTIN BOTEZ** din Comănești împlinește frumoasa vîrstă de 60 de ani. Mulți și fericiți ani, celui mai iubit tată.
Cu dragoste și respect,
Adelina.

Cu prilejul Sfintelor Sărbători de iarnă, Sindicatul Liber RATC Iași transmite tuturor salariaților regiei, multă sănătate, fericire, prosperitate și traditionalul
La mulți ani!

Tuturor colegilor de la SC COROLA SRL le urăm sănătate,
La mulți ani!
și sărbători fericite.
Vrânceanu Mihaela și Dragoș.

•Sănătate, bucurii și sărbători fericite, cu toată dragostea, de la Mihaela și Dragoș pentru **SOFIANU AGRIPINA** și fiul său..

Familiilor
Prisecariu Jana și Gică
Vrânceanu Mimi și Puiu
Tudose Paulina și Neculai
Carp Puiuțu și Titi
Batculescu Maria și Tilu
Agavriloaie Milica și Gică
Tudose Lenuța și Petrică
Ichim Ancuța și Vasile
la urăm sănătate și sărbători fericite.
Cu dragoste, familia Vrânceanu Mihaela și Dragoș.

Consiliul de Administrație al **sc ALFINCOOL SA Iași** *urează tuturor colaboratorilor și partenerilor de afaceri, în anul 1996, multă bucurie, fericire, prosperitate și*
La mulți ani!

Cele mai mari bucurii, sănătate și sărbători fericite alături de mine, pentru **Dragoș Vrânceanu** de la soția sa scumpă, Mihaela.

Cu prilejul sărbătorilor de iarnă, familia FRAI TITI și familia MIRON urează numai sănătate, fericire, belșug în casă și liniște sufletească familiei **COZMA VIOREL și HRIȚCU CONSTANTIN**. Să dea Dumnezeu ca anul care vine să aducă numai bucurii.
La mulți ani!

D-nul **Musteață Neculai**, agent comercial la SC GRAND HOLDING, felicită patronii firmei, toți salariații și colegii de muncă. De asemenea, felicită și patronii tuturor societăților cu care a colaborat în anul 1995 și le dorește sărbători fericite,revelion fericit și o colaborare mai fructuasă în viitor.
La mulți ani 1996!

Cu prilejul sărbătorilor de iarnă, familia MIRON Mircea urează vecinilor din str. Gloriei, sănătate, fericire și un călduros
La mulți ani!

Multă sănătate, mult noroc și
La mulți ani!
cu ocazia sărbătorilor de iarnă, pentru
NICOLETA, MIHAELA și MARINELA
din partea lui Titi

Cu ocazia Sfintelor Sărbători de Crăciun și Anul Nou, SALVARAS GROUP
Alexander **VODKA**
urează tuturor colaboratorilor, clienților și prietenilor gînduri bune, sănătate, bucurii, sănătate și belșug în toate.
La mulți ani
împreună cu
Alexander **VODKA**

OFERTE SERVICII

SERVICII MEDICALE MOBILE
(asistență medicală la domiciliu; consultații medicale; prescriere de rețete în regim compensat; recomandări și investigații paraclinice; tratament de urgență; asigurarea transportului și internării în caz de necesitate)
CORPO-SAN
vă ajută!
Sunați la telefon **113130/569**
zilnic, între orele 7,00-23,00.
Prin contract asigurăm asistență medicală angajaților societăților comerciale.

CIRO
CREDITANSTALT INVEST ROMANIA

ofera investitorilor FONDULUI ROMÂN DE INVESTIȚII cadouri de excepție: 500 milioane de lei în PREMII

În perioada 13-29.12.1995, la o depunere de minimum 300.000 lei
fiecărui al 10-lea depunător un premiu de 100.000 lei
fiecărui al 100-lea depunător un premiu de 1.000.000 lei
fiecărui al 1.000-lea depunător un premiu de 5.000.000 lei.

De Crăciun, celui mai fidel investitor un premiu de 25.000.000 lei.

La începutul lunii februarie, o tragere la sorți pentru investitorii programului A, care la 31.01.1996 au în sold minimum 300.000 lei
1 premiu - de 25.000.000 lei
5 premii - de 5.000.000 lei
25 premii - de 100.000 lei
2.000 premii - de 50.000 lei

CIRO vă urează sănătate și prosperitate
în Noul An !
La Mulți Ani !

SUNAȚI ACUM
AGENȚIA CASTER
• tranzacții imobiliare (case, terenuri)
• intermediem vînzări, închirieri și schimburi de case, apartamente și terenuri.
Înscrierea în baza de date și reclamă (presă și radio) gratuită.
Ofertă actualizată permanent pe computer.
Perfectarea actelor în regim de urgență,
Pentru informații suplimentare sunați acum la tel. **142110/106**, între orele 9,00-14,30 și 16,00-19,00.
Hotel Unirea, cam. **106**.

Ailioaie - medic primar - doctorul familiei permanent. Tel. 25.11.17.

Transport marfă și persoane cu Break Diesel, 145 lei/km.

Telefon ***129995*** sau ***141464***.

■ Inginer, autorizat, repar televizoare color orice marcă, diverse adaptări. Telefon 250915. (332685)

■ Traduceri legalizate, limba engleză, Cuza Vodă 38. Telefon 112201. (827915)

■ Inginer, repar masini de spălat (automate sau obisnuite), storcătoare, uscătoare de rufe, masini de spălat vase, masini de cusut, aspiratoare, alte aparate electrocasnice. Telefon 233216, după ora 17,00. (827984)

■ Inginer, repar televizoare color și alb negru. Telefon 128356. (70186)

LOCURI DE MUNCĂ

Societate comercială
angajăm
vînzătoare cu experiență
pentru raionul
"Salamuri-Brînzeturi".
Informații la telefon **212050**, **211808**, între orele *8.00-16.00*.

■ **Sucursala de Reprezentare și Protocol Suceava organizează concurs în data de 11 ianuarie 1996 pentru ocuparea postului de administrator (locul de muncă în Iași). Condiții obligatorii: studii medii, domiciliul stabil în municipiul Iași, permis de conducere categoria B. Relații suplimentare la telefon 030/215408, 522228. (70168)**

PIERDERI

S-a găsit în ziua de 27.12.1995, la ora 22,45, în zona pasaj Frumoasa, un inel cu chei. Păgubașul le poate găsi la redacția ziarului MONITORUL.

■ Pierdut Cocker auriu, zona Hala - magazin Moldova pe 26 decembrie. Recompensă. Telefon 144953. (73545)

■ **Pierdut cîine mare, negru, ieri, 27 decembrie, în jurul orei 17,00, în zona Palade-Lascăr Catargi-Kogălniceanu. Aducătorului bună recompensă. Telefon 210112. (70196)**

■ Pierdut 3 chei auto, o cheie yală, o cheie ymbus și un breloc negru "Sony". Aducătorului bună recompensă. (70058)

LICITAȚII

Filiala Electrocentrale Iași
anunță
licitație publică
în vederea închirierii unui spațiu pentru desfășurarea activității de bufet de incintă, în cadrul CET II Iași - Holboca.
Licitația va avea loc în ziua de 8.01.1996 la sediul Filialei Electrocentrale Iași (CET I Iași), Calea Chișinăului nr. 25, Iași.
Relații privind condițiile de licitație pot fi obținute de la biroul patrimoniu, tel. 130770, int. 131.

DIVERSE

NU EZITAȚI!
SC **ALSOC** *SRL*
Str. Sf. Andrei nr. 4 (lîngă biserica Sf. Mina)
Farmacia FARMAVITA
pentru sănătatea dvs.
Program zilnic: 9.00-19.00
Sîmbăta și duminica: 9.00-14.00.
Telefon **112043.**

AGENDA OMULUI DE AFACERI

ABES MED SRL
comercializează
- băuturi: vodcă: PERFECT
  produse VALCO - Baia Mare
  lichioruri
  sucuri
- țigări ● paște făinoase ● dulciuri
- conserve ● margarină ● hîrtie igienică
- produse cosmetice ● detergenți

Bd. Poitiers 14, Centrul comercial Euromarket

SC EDITA *SRL*
oferă prin raioanele sale cele mai atrăgătoare cadouri pentru CRĂCIUN
- carte • papetărie
- marochinărie • jucării
- produse foto • cosmetice

Prețurile cele mai mici din Iași!
Str. Sfîntul Lazăr 53, tel. 032/233690

ETNIS SRL
Partener comercial al firmei germane Vaillant, pentru zona Moldova, vă oferă
Aparate pentru încălzit
- pe combustibil lichid sau gaz
- electrice

Asigurăm: montaj, service și garanție 2 ani.
Str. N. Iorga nr. 7D, bl. F5, tel. 230113, fax 232690

TRANSCOM SA
efectuează
- transport auto
- reparații auto

închiriază spații de parcare
Str. Aurel Vlaicu 54, tel./fax 173636, 173078

Agenția pentru servicii de mariaj DUET
- totalitatea serviciilor necesare organizării unei nunți
- flori, buchete pentru mirese
- aranjamente și podoabe florale pentru ocazii festive
- vestimentație și accesorii de lux pentru mirese, miri și companioni

B-dul Ștefan cel Mare și Sfînt nr. 2, bl. B2 (vizavi de magazinul Central), tel. **117393**

EN GROS
PORTOCALE
IMPORT **1870** LEI/KG ! GRECIA
ZILNIC 10⁰⁰ - 17⁰⁰
TERASA BREAZU

BANCOS SRL
comercializează prin magazinul din Bd. Independenței mezanin intrare Croitorie (vizavi de magazinul "Piese Auto")
toate tipurile de imprimate tipizate și netipizate,
printre care:
● registru casă - 2266 lei ● NIR-TVA - 2266 lei ● chitanțier - 595 lei ● condică prezență 100 file - 2549 lei
Caiete: ▪ dictando 48 file - 506 lei, 100 file - 1013 lei ▪ aritmetică 48 file - 537 lei, 100 file - 1105 lei ▪ studențești 100 file - 1948 lei ▪ hîrtie ciocan - 695 lei.
Prețurile includ TVA.
PROGRAM: 9,00 - 16,00.

ED&F MAN ZAHĂR PRODUCT SRL
vinde en-gros
- zahăr rafinat la saci de 50kg

Prețuri avantajoase !!!
Roman, str. N. Titulescu, bl. 14, sc. C, et. 2, ap. 78, tel./fax 033/733532
Contact: dl. Dan Petrea

FIMEX SRL
comercializează:
- televizoare GOLDSTAR
- calculatoare, imprimante
- fax-uri, telefoane, copiatoare, birotică
- consumabile, hîrtie imprimantă și copiator

Asigură service în garanție și postgaranție
Str. Cuza Vodă nr. 8 Tel./Fax: 032/211333

Agenția turism - TOTEM
EXCURSII EXTERNE IANUARIE 1996
Italia 589$ • Grecia 335$
Anglia 920$ • Franța • Austria
Cipru • Dubai • Egipt
Casa Tineretului - Iași, tel. 032/213545

PALLADIAN COMPUTERS
Calculatoare, imprimante
Prețuri de sărbători
486DX2/66 - 2.499.000 lei
str. Arcu 85, tel. 211696, 250050, fax 250050

S.C.T. MOLDOVA S.A. Iași
vă oferă
prin complexele sale hoteliere: "MOLDOVA", "TRAIAN", "UNIREA", restaurant IAȘUL, Han "TREI SARMALE", magazinele din cadrul hotelurilor "Moldova" și "Traian" și prin depozitul en-gros de pe strada Sărăriei - servicii ireproșabile și mărfuri la prețuri avantajoase
Str. Anastasie Panu nr. 29, telefon **142304**, fax **212862**

DIALDO SRL
La mulți ani !
B-dul Ștefan cel Mare și Sfînt 54 Tel. 032/213479

S.C.T. MOLDOVA S.A. Iași
prin hotelurile
"MOLDOVA", **"TRAIAN"**, și **"UNIREA"**
închiriază camere pentru sedii birou firme, la tarife avantajoase.

Relații suplimentare la telefon 147164 sau la sediile hotelurilor.

SAXON'S
- ȘTAMPILE EXPRES
- CĂRȚI DE VIZITĂ DE LUX
- ECUSOANE PLASTIFIATE

Str. V. Lupu nr. 122, bloc B6, sc. C - parter
Tel./Fax: **175217**

PROFAMILIA
oferă
analize de laborator
(hematologie, biochimie, bacteriologie)
Str. Chișinăului nr. 11C, sc. D, parter, tel. 230431
Contact: Dr. Emil Ghiorghiță, Director

Regele programelor...
Windows 95™
acum la numai $99 prin
Prince Software
informații suplimentare despre produsele Microsoft ® la tel/fax 117520

AGENȚIA DE TURISM "TOTEM" IAȘI
REVELIONUL BLATIȘTILOR

Cabana URLEA	**57.000 lei**
Toplița	**114.000 lei**
Hotel RARĂU	**245.000 lei**

Str. Vasile Conta nr. 30 (casa Studenților Iași); tel. 032-213545

APROAPE **GRATIS !!!**
CALCULATOARE
>GERICOM 486DX2/80 MHz **945 $**
4 MB RAM, HDD 420 MB, 14" SVGA COLOR, LR
>GERICOM PENTIUM/60 MHz **1350 $**
8 MB RAM, HDD 850 MB, 14" SVGA COLOR, LR
ATI GASIT MAI IEFTIN? **SUNATI-NE !**
• PC-AMI • Tel/Fax: 032/211745, 211050

SYSCAD
- Calculatoare A-TRONIC (SUA) (2 ani garanție).
- Imprimante EPSON, HP, SEIKOSHA, OKI, STAR.
- Faxuri, copiatoare, mașini de scris.
- CD-uri cu soft, SOFT CU LICENȚĂ.
- Componente și accesorii de calculator.
- Service calculatoare, imprimante, copiatoare.
- KITURI MULTIMEDIA.

Iași, str. Cloșca nr. 6, tel. 213785/115811, fax 213785

SURPRIZĂ!
STUDENȚI:
ANUNȚAȚI, ANUNȚAȚI, ANUNȚAȚI !!!
Toate anunțurile voastre vor fi publicate GRATUIT la rubrica special creată pentru voi !!!

CHALLENGER
VINDE
consumabile pentru copiatoare:
AGFA, CANON, MITA, MINOLTA, PANASONIC

LIVRARE DIN STOC.

Iași, Bd. Ștefan cel Mare, bl. C1 - mezanin
Telefon 211617, 117981, Fax 211617

SURPRIZĂ!
MONITORUL și
Oferă un cadou tuturor:
În perioada sărbătorilor de iarnă toate anunțurile de felicitare pentru cei dragi costă NUMAI 100 de lei !
Alergați și felicitați !
Vă așteptăm la punctele de preluare a anunțurilor de mică publicitate!

BINGO SCALA
joi 29 decembrie
Premii BINGO: 3.000.000 lei
+ 1 TV color
EXTRABINGO la bila 40
20.000.000 lei.
Prezentînd acest talon puteți participa la un joc special cu premiu de bingo garantat.

HOROSCOP

BERBEC
(21 mart. - 20 apr.):

✋ În activitatea dvs.. au apărut decalaje nedorite, care încep să vă dea bătăi de cap. Nu trebuie, însă, să vă precipitați pentru a reface terenul pierdut.

TAUR
(21 apr. - 20 mai):

👌 Nu vă bucurați mai mult decît e cazul, dar asta nu înseamnă că trebuie să vă abțineți. Cîștigurile sînt mulțumitoare, iar viața afectivă s-a stabilizat.

GEMENI
(21 mai - 21 iun.):

✋ Sînteți oarecum depășit(ă) de evenimente, dar le faceți față, cel puțin în aparență. E bine că nu se vede deruta, totul e să nu credeți și dvs. în poza pe care o faceți.

RAC
(22 iun. - 22 iul.):

✋ Evoluați în nota obisnuită, doar moralul este ceva mai scăzut, din pricina unor conflicte familiale. Ele nu sînt explozive, dar vă sîcîie mai rău ca un cutremur.

LEU
(23 iul. - 22 aug.):

👎 Cu pretul de a pierde foarte mult, nu cedați sub nici un motiv la presiunile care se fac asupra dvs. Rezultatele se vor vedea mai tîrziu; cine rîde la urmă rîde mai bine.

FECIOARĂ
(23 aug. - 22 sept.):

👍 Puteti miza chiar mai mult pe puterea dvs. de seducție, însă fără a angaja promisiuni. Folosiți din plin ambiguitatea și veti reusi să convingeți.

BALANȚĂ
(23 sept. - 22 oct.):

👌 Toate se așează ca la carte, nu s-ar zice că ați calculat greșit lucrurile. Pînă și principiul dominoului este exclus: satisfacția dvs. este întemeiată.

SCORPION
(23 oct. - 21 nov.):

✋ Imprimati discuțiilor o notă prea agresivă, desi este vorba de fleacuri. Temperati-vă înclinatia polemică, pentru a se putea ajunge la un rezultat.

SĂGETĂTOR
(22 nov. - 21 dec.):

👍 Plecarea apropiată vă eliberează de grijile obisnuite ale familiei și slujbei. Vă pregătiți s-o savurați, dar nu ignorati ultimele amănunte.

CAPRICORN
(22 dec. - 19 ian.):

👍 V-ați regrupat forțele si sînteți gata să înfruntati orice adversar, în cîmp deschis. La urma urmelor, chiar că nu mai aveti nimic de pierdut.

VĂRSĂTOR
(20 ian. - 18 febr.):

👎 Stați destul de rău din punct de vedere psihic, echilibrul este la pămînt. Din cauza aceasta, sînteti predispus(ă) la tensionarea tuturor relatiilor.

PEȘTI
(19 febr. - 20 mart.):

👌 Problemele pe care le aveți de rezolvat vă sînt mai mult decît familiare. Nu are rost să vă bateți capul cu ele, ocupați-vă de problemele personale.

LEGENDA:

👎 - *vă paște ghinionul;*
✋ - *prudența e mama înțelepciunii;*
👍 - *n-aveți nimic de pierdut;*
👌 - *șansa vă surîde.*

Meniu de Revelion

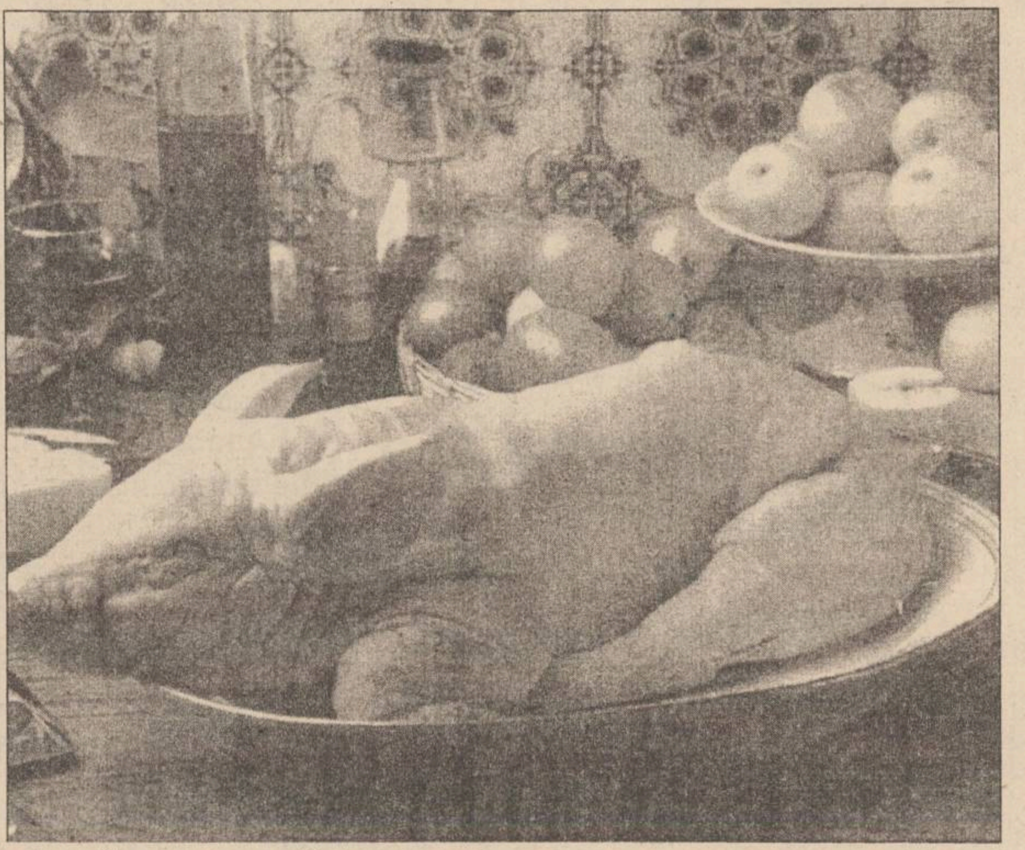

■ *Pateu de gîscă în aspic*

500 g ficat de gîscă (sau pasăre), 200 g unt, 50 ml coniac, 300 g aspic, piper, nucșoară, sare

Se curăță ficatul de părțile pătate de fiere și de pieliță, după care se ține cîteva ore în lapte dulce, la rece. După ce se ia de la rece, se pune la fiert într-un vas acoperit, împreună cu 50-100 g grăsime de pasăre, puțin vin, o foaie de dafin, cîteva boabe de piper, sare și se fierbe circa 30 minute. Se lasă apoi să se răcească în zeama în care a fiert, după care se curăță de grăsimea de deasupram se dă prin mașina de tocat de două ori (a doua oară prin sita deasă), după care se adaugă untul moale, coniacul, nucșoara, piper pisat, sare și se amestecă bine, frecîndu-se cu o lingură de lemn pînă se obține o pastă omogenă și pufoasă. Cu pasta obținută se umple o forma mică de chec sau alte forme mici (de tarte sau cești de cafea), se lasă să se întărească bine la rece, apoi încălzindu-se puțin forma în apă caldă se răstoarnă pe un platou. Pateul de ficat se ornează după gust și după ce este bine răcit se glasează de 2-3 ori cu aspic, iar în jur se garnisește cu aspic tocat sau cu cuburi de aspic.

■ *Friptură de porc*

2-3 kg de carne, 100 g grăsime, cîteva cepe, o țelină, un morcov, o căpățînă de usturoi, cîteva boabe de piper, o foaie de dafin, o linguriță de cimbru, sare

Bucățile de carne pot fi mari (cam de 1 kg) și cu oase. Carnea poate fi împănată cu slănină sau numai cu usturoi sau se poate frige simplă. Se pune într-o tavă, se adaugă componentele cuprinse în rețetă (ceapă, morcov, telină - toate tăiate felii), se stropește cu ulei sau untu înfierbîntată, se adaugă cîteva linguri de apă, se acoperă cît mai bine (ermetic) și se introduce în cuptorul bine încins. Dacă nu se poate acoperi bine cu un capac, se prepară o foaie din cocă simplă, care se aplică peste toată carnea și se lipește apoi de marginea tăvii, pentru ca friptura, sub protectia ei, să se rumenească fără să se ardă, păstrîndu-și aroma și suculența. După ce foaia de cocă s-a rumenit bine, se poate controla dacă este gata carnea sau dacă mai trebuie adăugat lichid (apă sau supă). Carnea se încearcă cu o furculiță: dacă este friptă, furculița intră cu ușurință. Dacă nu este gata, se mai continuă frigerea, dar se micsorează treptat temperatura cuptorului.

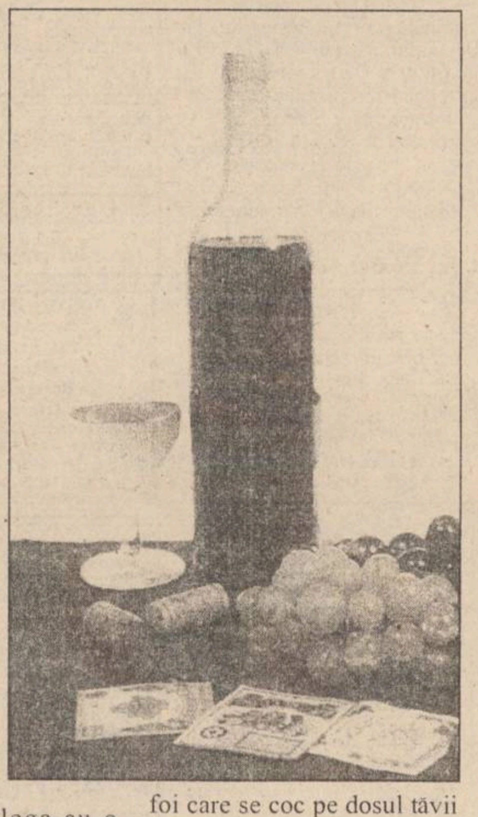

Pentru a se putea tăia în felii egale, carnea trebuie să aibă o formă rotundă și de aceea se fasonează înainte de a se introduce în cuptor, și chiar se poate lega cu o sfoară. Friptura se taie mai bine dacă se lasă să se răcească puțin și apoi se taie în felii transverasale pe fibre. După ce se taie, nu se mai ține la căldură mare, fiindcă se usucă. Friptura tăiată se ține acoperită, iar la servire se toarnă peste ea sosul strecurat și dat într-un clocot; garniturile sînt la alegere.

■ *Prăjitură în culori*

Foi: 1 ou, 100 g margarină, 100 g zahăr, 2 linguri cacao, 5 linguri lapte, o linguriță amoniac (stins cu zeamă de lămîie), 250 g făină.

Din acest aluat se fac 2 foi care se coc pe dosul tăvii de aragaz.

Blat de pandispan: 5 ouă, 5 linguri zahăr, 5 linguri făină, sare.

Se coace în tava de la aragaz. Se însiropează la preparare, după ce se răcește.

Crema: 1/2 litru lapte, 300 g zahăr, 3 linguri făină, 250 g unt sau margarină, o cană de nuci măcinate, 3 linguri cacao, esență de vanilie și rom. Se fierbe la foc mic pînă se îngroașă.

Mod de preparare: Se face un sirop și se însiropează foile și blatul. Se pune pe o planșetă o foaie, jumătate din cremă, apoi blatul, apoi cealaltă jumătate de cremă și cealaltă foaie însiropată. Se dă la rece și se pune la presă. Cînd se taie se presară zahăr pudră.

PULS

Mulțumim sutelor de ieșeni, șăfi de instituții sau simpli cetățeni, care au trimis felicitațiuni la redacțiunea "Monitorului", în care ne-au urat numai bine și succese multe pe tăte planurile. Le spunem încă o dată mulțam fain și le dorim și noi ca anul care vine să fie mult mai plin de satisfacții și bucurii decît ăst care mai are oleacă și se gătă.

Aflarăm pe diverse căi că, în pietele orașului martir Timișoara, prețul unui out de găină a ajuns la nici mai mult nici mai puțin de una mie lei. Vorba proverbului: s-a ridicat embargoul și-a crescut prețul la oul. Da' de ce îs așa de scumpe produsele galinei, oameni buni de Timișoară, ne întrebăm noi cu mirare moldovenească. Ce, Doamne iartă-mă, scoate domnia sa găina bănățeană pe din spate, diamante? Sînt mai de preț decît dacă le-ar fi ouat însuși domn Năstase Patru Case singurel și personal, în dosul Parlamentului.

În cea Anglie bogată și trufașă s-au vîndut în aste zile de Sărbători cadouri pentru cînii și cățelandrii albionici în sumă totală de aproximativ cinci sute de milioane de dolari. Stăpînii domniilor lor, că altfel nu le putem zice la pretinii omului englez, s-au întrecut în a le pune sub brăduțul de Crăciun de la prăjiturica cu aromă de friptură pînă la una bucată zgardă cu diamante, de vreo opt mii de dolari every piece. Noi nu mai pricepem nica. Da' nica. Sabah capitalisma!

La Dorohoi, redactorii Monitorului au văzut zilele trecute un fapt care tare i-a minunat, că și-n ziua de azi șăd pe scaunele din birouri și dau a uimire din cap, ț-ț-ț, ț-ț-ț. Un domn care avea un grătar de prăjit mici făcea mare afacere într-o zonă cu dever berechet. Prăjea omul micii frumușel, și pe-o parte și pe alta, iar mai apoi, ca să nu se răcească pînă apărea la orizont clientul, îi ținea calzi cu ajutorul unui feon de uscat părul. În ăst timp, micii se întindeau cu gesturi leneșe în briza caldă și își țineau capul înainte, în corentul feonului, ca să le iasă cărarea pe mijloc.

Ca să ne atinem în zona Moldovei, vă mai istorisim o povestioară adevărată, petrecută de data asta la Fălticeni. Un redactor de-al nostru a ieșit într-o bună zi la piață să cumpere niscaiva cartofi. S-a uitat ziaristu' monitoricesc în stînga și-n dreapta prin piață și în cele din urmă a zărit un moșneguț care avea de vînzare o coșarcă plină cu barabule. După ce a văzut că prețu-i convenabil, omul nostru i-a zis bătrînelului să-i pună vreo trei kile într-o sacoșică. Cînd colo, moșneguțul îi îndesa în plasă numai barabule mici și cam prizărite. Nedumerit, ziaristu' monitoricesc l-a întrebat pe dat: Da' de ce nu pui mata și de-ala mai mari și mai umane? Știți ce-a răspuns negustorul fălticenean: De-alea nu, că alea-s pentru reclamă!

Ieri, la Consiliul Județean, iar se aranjase lumea de-un mic zaiafet, de ciocnit pahare pline. Totul s-a încheiat pe dată cînd în zonă au apărut cîțiva jurnaliști veniți după informații calde, de prezentat la cititori. Nu credem că fonctionarii cu pricina s-au speriat că-i prinde jornaliștii asupra faptului în flagrant delict cu paharul în mînuțe, mai degrabă s-au gîndit să facă economie la licoare și să nu împartă cu domnii ziariști. Asta-i diferența între statutul jornalistului din epoca Marelui Gînditor al Tuturor Carpaților și statutul jornalistului de azi, din democrație. În cea vreme, de sărbătorile creștinești, fugea fonctionarul după jornalist, cu sticloanța de licoare fluturînd-o deasupra capului. Da' azi îi dă numai declaratii.

BICONI
VINDE
la cele mai avantajoase prețuri:
. covoare
import
(Chișinău și Ungheni)
. mochete
import Belgia
CADOUL PERFECT PENTRU ORICE APARTAMENT
Tel. 162338
vizavi de poșta Păcurari

SYSCAD
Calculatoare
ATRONIC - S.U.A.
Imprimante SEIKOSHA EPSON, OKI, HP, STAR
Centrale telefonice
Copiatoare, faxuri
Componente, accesorii si consumabile
Reîncărcare cartuse imprimante
Toner pentru copiatoare
Tehnoredactare
Îndosariere cu arc
Telefon 032- 213785
115811
Fax 032- 213785

ATENȚIE!
CARTEA GALBENĂ
care se vinde în aceste zile în Iași
NU
este editată de către
Grupul de Companii NORD EST!

Catalogul Galben care va fi editat la începutul anului 1996
de către Grupul de Companii NORD EST
cuprinde toate societățile comerciale
și informații utile din județul Iași, verificată după standarde internaționale de realizare a acestor cataloage.

Filmele acestei săptămîni

"Patrula invincibilă"
Producție SUA, 1995.
Film de acțiune.
Premieră.
Cinema "Victoria"
(Telefon. 112502)
ora 9,00 - **700 lei**
orele: 11.00; 13,00; 15.00 - **1500 lei**

"Doamna Doubtfire - tăticul nostru trăznit"
Comedie
Orele: ; 17,00; 19.00 - **14000 lei**

"Cine este Moș Crăciun"
Producție SUA, 1994.
Comedie. Premieră
Cinema "Republica"
(Telefon: 114327)
ora 9,00 - **900 lei**
orele: 11,00; 13,00; 15.00; 17.00; 19,00 - **1700 lei**

"Maverick"
Producție SUA 1994.
Western
Cinema "Copou"
(Telefon: 145738)
ora 9.00 - **600 lei**
orele 11.30; 14.00; 16,30 - **1200 lei**

"Stare de șoc"
Coproducție Australia, SUA, 1995, Thriller
19.00 - **1200 lei**

"Soldat Universal".
Producție SUA 1992.
Thriller
ora 9,00 - **500 lei**
Cinema "Dacia"
(Telefon: 164740).

"Păienjenișul crimei"
Producție Hong Cong, 1991. Film polițist
orele: 11.00; 13.00; 15.00; 17.00; 19.00 - **1000 lei**

DUMINICĂ, 31 decembrie 1995 și LUNI, 1 ianuarie 1996 nu sînt spectacole de film

INTEGRAMA ZILEI

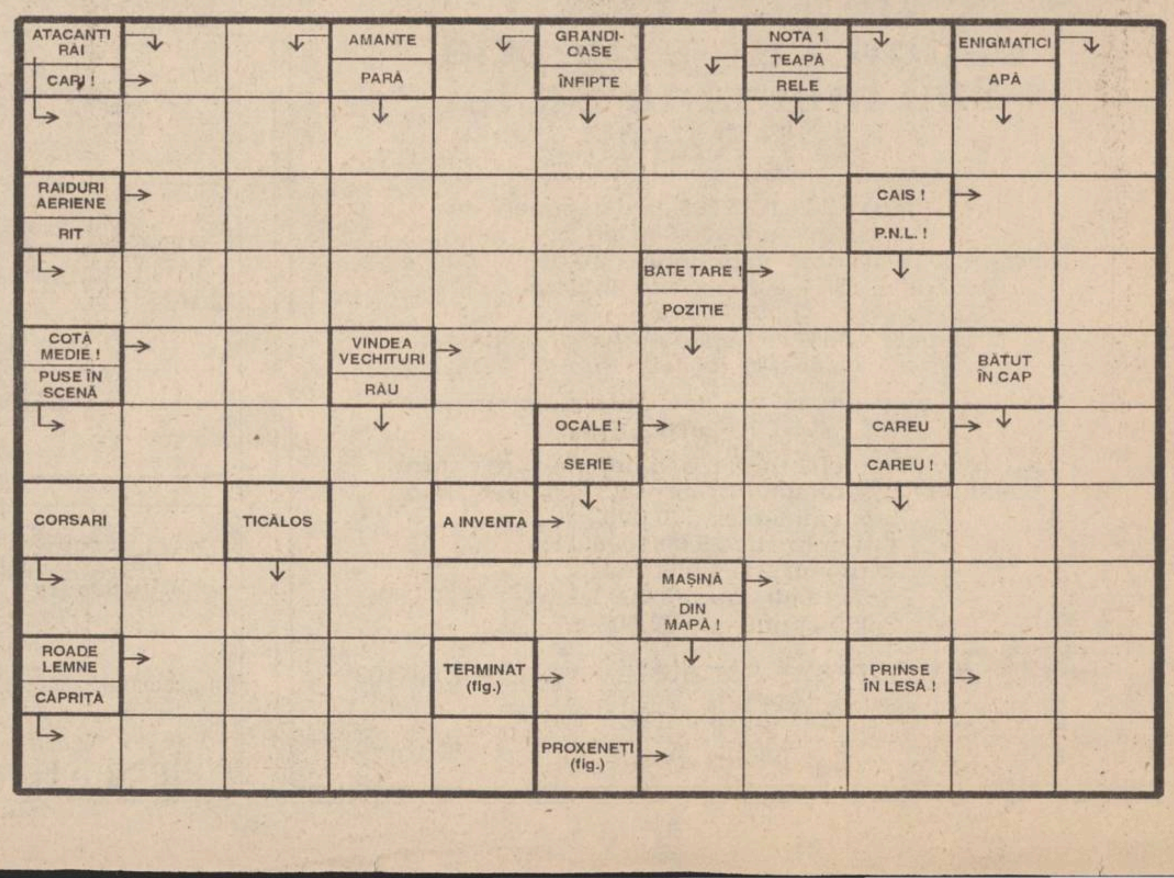

BIBLIOTECA
CENTRALĂ UNIVERSITARĂ
„M. EMINESCU" IAȘI

În atenția cititorilor

Ediție specială de 24 de pagini:

Secțiunea A
programul TV și multe alte informații utile pentru Revelion

Secțiunea B
anul sportiv în patru pagini (clasamente, topuri, premiați)

Secțiunea C
retrospectiva evenimentelor locale, naționale, economice și internaționale

Tuturor ieșenilor, la mulți ani!

Mulțumim tuturor celor care ne-au felicitat cu ocazia sărbătorii Crăciunului și a Anului Nou. S-a încheiat încă un an în care MONITORUL a încercat să vă ajute să vă descurcați în hățișul unei societăți aflate în plină tranziție oferindu-vă informații prompte și utile. Tuturor ieșenilor, un an viitor mai fericit. Multă sănătate și la mulți ani!

SÎMBĂTĂ
DUMINICĂ
30-31 decembrie
1995
An V,
Nr. 309 (1368)
24 PAGINI
400 LEI
pentru Republica
Moldova

Monitorul
cotidian de informații

SECȚIUNEA A
ȘTIRI,
OPINII,
COMENTARII

Director onorific: AUREL LEON
Redactor șef: DAN RADU

Înainte de a anunța Poliția, Salvarea sau Pompierii, sunați la MONITORUL!
271.271

Programul principalelor instituții din Iași, în perioada 30 decembrie 1995 - 2 ianuarie 1996

Instituțiile de interes public din Iași vor avea, în perioada 30 decembrie 1995 - 2 ianuarie 1996, următorul program:

■ *Agenția CFR*

- va fi închisă în zilele 30,31 și 1 ianuarie. Pe 2 ianuarie - program normal

■ *Agenția TAROM*

- va fi închisă în perioada 31 decembrie - 1 ianuarie. Începînd cu 31 decembrie, zborurile se suspendă pînă pe 3 ianuarie

■ *Autogara*

În ziua de 30 decembrie, cursele vor circula normal pînă la orele 15,00. Vor fi întrerupte pînă pe 2 ianuarie, la orele 6.00, cînd se vor relua doar cursele pe distante lungi.

■ *Spitale de gardă:*

30 decembrie: Spitalul "Sf. Spiridon", Clinica I Medicală; Clinica a III-a Chirurgie, Maternitatea "Cuza-Vodă"

31 decembrie: Spitalul "Sf. Spiridon" Clinica a III-a Medicală, Spitalul de Urgențe, Maternitatea "Elena Doamna"

1 ianuarie: Spitalul "C.I. Parhon" - Clinica a II-a Medicală; Clinica I Chirurgie; Clinica a II-a Obstetrică

2 ianuarie: Spitalul "Sf. Spiridon" Clinica a IV-a Medicală, Clinica a II-a Chirurgie; Maternitatea "Cuza-Vodă"

■ *Farmacii de gardă:*

În toată această perioadă, Farmacia nr. 2 - Piata Unirii - va functiona

■ *SC Alimentara SA:*

30 decembrie: între orele 6,00-18,00
31 decembrie: între orele 7,00-13,00
1 ianuarie: închis
2 ianuarie: 7,00 - 13,00

Statiile PECO au următorul program:
"Aurel Vlaicu" - închis în zilele 31 decembrie, 1 și 2 ianuarie
"Bucium" - program non-stop
"Crișan" - program non-stop
"Sărărie" - închis pe 31 decembrie și 1 ianuarie
"Păcurari" - program non-stop

Următoarele regii autonome vor avea în permanență echipe de intervenție: Apă-Canal, Termoficare, RENEL, Gaz metan

■ *RATC*

- autobuzele, tramvaiele și troleibuzele vor circula, în regim de duminică, în zilele de* 30 și 31 decembrie. Pe 1 ianuarie circulă începînd cu orele 12,00.

■ *Oficiul Stării Civile*

- înregistrează decese pe 30 decembrie, între orele 8 și 12. Începînd cu 2 ianuarie 1996 se reia programul normal.

Instituțiile la care puteți apela în permanență sînt: Poliția, Salvarea și Pompierii. **(S.A.)**

Mersul trenurilor și al autobuzelor. Situația transportului aerian

■ *Gară*

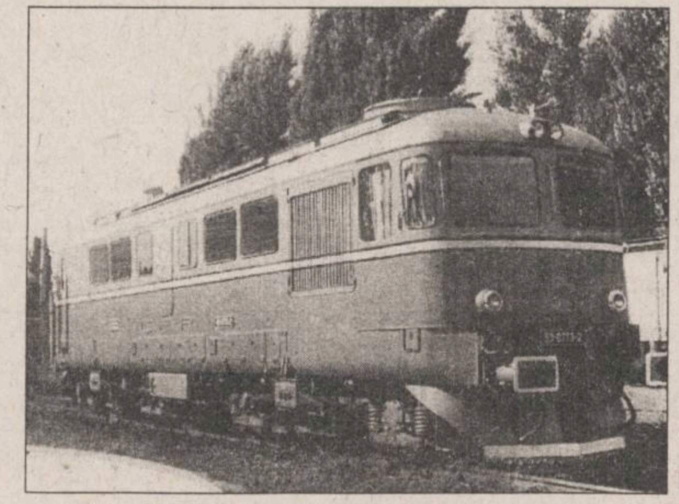

După ce joi, 28 decembrie, trenurile cu plecări și sosiri în gara Iași au avut însemnate întîrzieri, ieri doar acceleratul 342, *Timișoara-Iași*, a ajuns cu 11 ore întîrziere. Din acest motiv, implicit, trenul 341, *Iași-Timișoara*, a fost nevoit să plece la ora 11,44 în loc de 6,13. În zilele următoare conducerea Regionalei C.F.R. Iași speră în regularizarea completă a traficului feroviar. Totuși, cei care vor călători cu trenul în preajma Anului Nou se pot interesa pentru informații de ultim moment la numărul de telefon 146333. Agentia C.F.R. din Iași va fi închisă în perioada 30 decembrie 1995 - 1 ianuarie 1996, procurarea biletelor în această perioadă făcîndu-se direct de la casieriile din gară. Din cauza solicitărilor reduse, o serie de trenuri au fost anulate, după cum urmează:

*- **trenurile INTERCITY 965/962 și 963/968, Iași-București N,*** respectiv ***București N-Iași,*** vor fi anulate în ziua de 1 ianuarie 1996;

*- **trenurile 6453, 6457, Iași-Pașcani și 6452, 6458, Pașcani-Iași,*** vor fi anulate în zilele de 1, 2 ianuarie 1996;

*- **trenul 6467, Iași-Hîrlău,*** va fi anulat în zilele de 31 decembrie 1995 și 1 ianuarie 1996;

*- **trenul 6462, Hîrlău-Iași,*** va fi anulat în zilele de 1, 2 ianuarie 1996;

*- **trenurile 6506, 6505, Iași-Ungheni-Iași,*** vor fi anulate în zilele de 1, 2 ianuarie 1996;

*- **trenul 6487, Iași-Trușești*** (jud. Botoșani), va fi anulat în ziua de 31 decembrie 1995;

*- **trenul 6488, Trușești-Iași,*** va fi anulat în ziua de 1 ianuarie 1996.

■ *Autogară*

Autogara Iași se va închide sîmbătă, 30 decembrie a.c., ora 15,00. Cursele de autobuze vor intra în trafic pe data de 2 ianuarie 1996, astfel:

*- cursele internaționale: **spre Chișinău*** (ora de plecare 7,00), ***spre Bălți*** (7,30), spre Ungheni (8,45);

*- cursele interjudețene: **spre Piatra Neamț*** (ora de plecare 6,00), ***spre Vaslui*** (6,00), ***spre Dorohoi*** (6,15), ***spre Huși*** (6,15), ***spre Săveni*** (7,05), ***spre Negrești*** (7,15), ***spre Brașov*** (7,30), ***spre Vatra Dornei*** (9,30);

- cursele de pe traseele din interiorul județului Iași se vor relua începînd cu ora 10,30, după graficul zilelor normale de lucru.

■ *Aeroport*

De trei zile ***cursele TAROM, Iași-București, București-Iași*** au fost suspendate datorită ninsorilor și condițiilor de vizibilitate redusă. Ieri, Aeroportul din Iași era închis din cauza prezenței unui strat de gheață pe pistele de aterizare și decolare. În perioada 30 decembrie 1995 - 2 ianuarie 1996 nu vor fi zboruri pe ruta Iași-București, cursele TAROM urmînd a fi reluate, în funcție de starea vremii, pe data de 3 ianuarie 1996. **(Valentin ISPIR)**

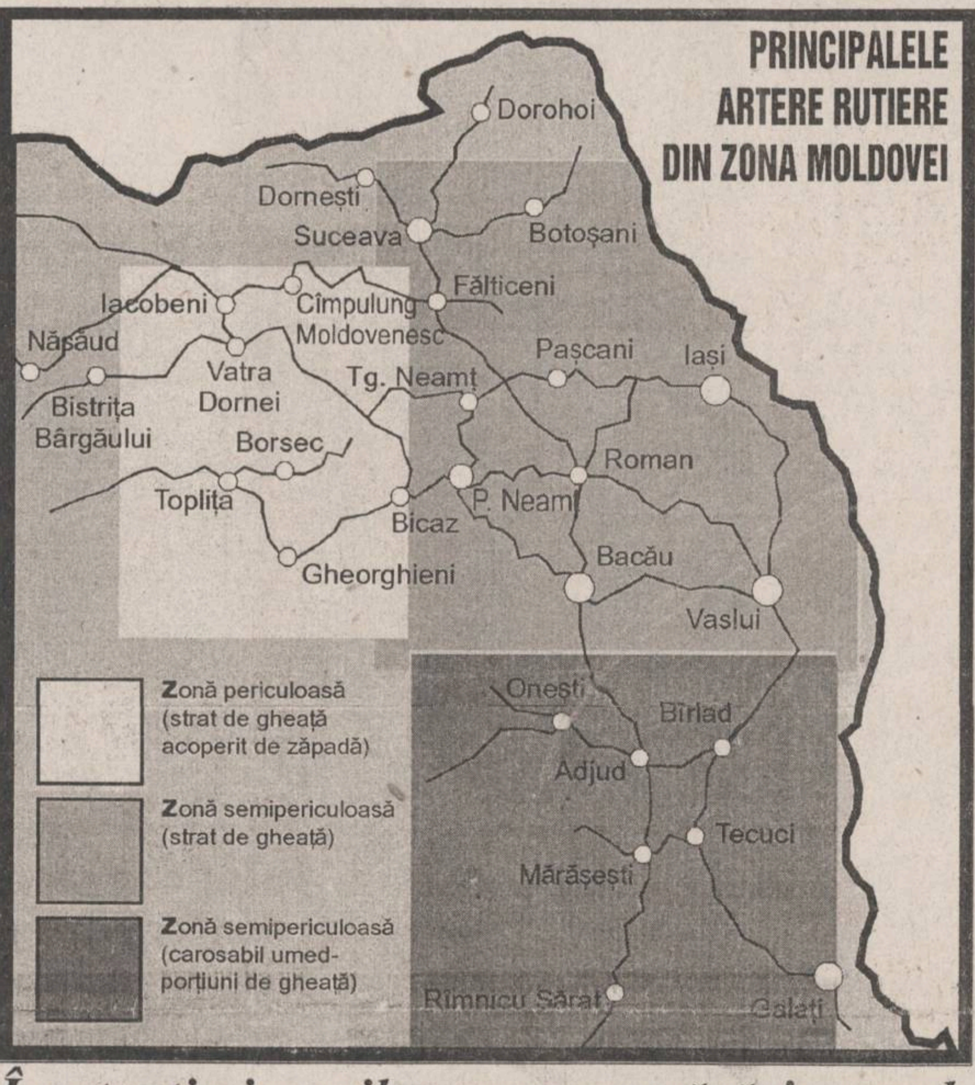

În atenția ieșenilor care vor părăsi orașul

Starea rețelei de șosele din Moldova

■ *cum va fi vremea de sărbători* ■ *drumuri pe care se poate circula* ■ *de luni, posibil polei pe multe șosele din nordul și estul Moldovei* ■

Dacă sfîrșitul acestei săptămîni va fi marcat în întreaga Moldovă de o vreme rece, geroasă, cu temperaturi mult sub zero grade, noul an va debuta cu vreme închisă, umedă și ușor mai caldă. La sfîrșitul acestei săptămîni, pe spații întinse se vor înregistra precipitații sub formă de ninsoare, mai ales în zona de munte. Este posibil ca de luni, 1 ianuarie, pe zone restrînse din sudul Moldovei să apară polei. Ținînd cont de aceste aspecte ale vremii și de faptul că foarte mulți ieșeni vor petrece revelionul în afara județului, este bine ca în cazul în care se deplasează cu autoturismele proprii acestea să fie dotate cu lanțuri antiderapante și cu alte mijloace care pot fi folosite în caz de înzăpezire. Prezentăm în continuare situația de ieri a drumurilor naționale din Moldova, conform datelor puse la dispoziție de ofițerul de serviciu al Direcției Regionale de Drumuri și Poduri (DRDP) Iași.

Ieri, la orele 17,00, în Moldova nu se înregistra nici un drum blocat sau cu circulația îngreunată din cauza capriciilor vremii. Partea carosabilă era acoperită cu un strat de gheață și zăpadă bătătorită, alternînd cu un strat de zăpadă afînată. În zona de munte, stratul de zăpadă avea grosime între 1 și 6 cm în zona de munte - Vatra Dornei, Cîmpulung și Suceava, între 1 și 4 cm în zona Botoșaniului și Iașului și între 1 și 3 cm în zona Vaslui și Galați. Ținînd cont de aceste lucruri, ofițerul de serviciu al DRDP Iași ne-a declarat că ieri se circula bine în Moldova. Au fost repuse în funcțiune drumurile din zona Bicazului, Poiana Teiului, din județul Neamț, care au fost afectate cu cîteva zile în urmă de inindații. Pentru următoarele trei zile starea drumurilor din Moldova va depinde de condițiile atmosferice. **(Mihai GIUBERNEA)**

Lumea pe dos

Trei decese datorate consumului excesiv de alcool

După cum informează Biroul de presă din I.P.J. Iași, în urmă cu două zile au fost înregistrate mai multe decese a căror cauză prezumtivă este consumul exagerat de alcool. ***Vasile Vrînceanu*** (55 ani), din Iași, aflat în vizită la ***Liliana Vrînceanu*** (25 ani), din Iași, str. Lacului nr. 12, a murit în timpul somnului, pe fondul consumului de alcool. ***Costache Gaman*** (62 ani), din Pașcani, pensionar, a căzut din picioare în timp ce se deplasa pe str. Stefan cel Mare, din Pașcani; el a murit în drum spre spital. În ziua precedentă, Costache Gaman băuse alcool în exces. În Iași, la intersecția străzilor Cuza-Vodă cu Golia a fost găsit mort ***Vasile Oatu*** (53 ani), din Iași, str. Stindardului nr. 3. În toate cazurile urmează a fi efectuate necropsiile pentru stabilirea cu exactitate a cauzelor acestor decese.

Incendiu în Păcurari

În noaptea de 28/29 decembrie a.c., la ora 0,40, la locuința lui ***Mihai Boris,*** din Iași (cartierul Păcurari), str. Neculau nr. 14, bl. 578, sc. A, et. 4, ap. 16, a izbucnit un incendiu care a produs serioase daune materiale. Au fost mistuite de flăcări 10 mp mochetă, 50 mp tapet, o ușă, două tocuri de ușă, rame de geamuri, un cuier, mobilier, haine și încălțăminte. Nu au fost victime omenești. Pompierii militari au reușit să împiedice extinderea incendiului la apartamentele vecine. Cauza izbucnirii focului pare a fi fost un scurt-circuit la tabloul de distribuție a curentului electric. Proprietarii apartamentului, soții Mihai și Maria Boris, au fost înștiințați de necazul care s-a abătut asupra lor prin telefon, la Vatra Dornei, unde erau plecați pentru a petrece Revelionul.

Ultimele știri

■ ***Guvernul*** a aprobat, joi, la ultima întîlnire din acest an, transferul gratuit de la rezerva de stat a unui stoc de produse în valoare de 1 miliard lei, destinat zonelor afectate de inundații. Stocul constă în alimente, îmbrăcăminte, încălțăminte, medicamente și materiale de construcții. O primă transă, în valoare de 500 milioane lei, a fost dirijată către prefecturile județelor Alba, Bistrița, Cluj, Maramureș, Neamț.

■ ***Guvernul*** a confirmat, la ședința de joi, numirea în funcție, prin ordin a primului ministru, a trei secretari de stat. Înalții demnitari confirmați sînt ***Emil Dumitrescu*** (Ministerul de Interne), ***Gabriel Gafița*** și ***Lazăr Comănescu*** (MAE). Noii numiți îi înlocuiesc la MAE pe ***Ion Goriță*** și pe ***Virgil Constantinescu,*** numiți ambasadori, respectiv, la Ministerul de Interne pe general Ion Eugen Sandu, decedat în urma unui accident aviatic.

■ Fostul președinte sovietic ***Mihail Gorbaciov*** a declarat, în cadrul unui interviu apărut joi în săptămînalul francez "Figaro Magazine", că nu exclude participarea sa în cursa electorală pentru președinția Rusiei, în 1996, relatează REUTER.

În baza autorizației nr. 19 din 12 decembrie 1995 a Comisiei Naționale a Valorilor Mobiliare, emisă în conformitate cu prevederile Legii nr. 52/1994,

S.C. UNIREA S.A. IAȘI

anunță:

Emisiunea a 78.860 acțiuni, cu valoare nominală de 47.810 lei/acțiune.

Prețul de vînzare a unei acțiuni este de **80.000 lei/acțiune** pentru acțiunile vîndute în cadrul dreptului de preempțiune al actualilor acționari, exercitat pînă la data de 31 decembrie 1995, și de **90.000 lei/acțiune** pentru acțiunile vîndute noilor investitori.

Oferta publică va fi efectuată prin intermediul Agenției de intermediere a valorilor mobiliare a societății

INTERMEVA S.A.,

din Iași, strada Sf. Lazăr nr. 4,
tel/fax. **(004) 032-210240, 032-210229, 032-210053.**

Începerea derulării ofertei publice va avea loc de la data de ***3 ianuarie 1996.***

Programul de lucru la sediul agenției este zilnic, (cu excepția zilelor de sîmbătă și duminică), de la ora 9.00 la ora 17.00, cu posibilitatea prelungirii, în funcție de necesități, pînă la ora 19.00.

SAFI SA
SOCIETATEA DE ASISTENȚĂ FINANCIARĂ ȘI INVE
FINANCIAL SERVICES AND INVESTMENT COM
Sunați acum la telefon 117596

● **FONDUL MUTUAL AL OAMENILOR DE AFACERI**
Datele la zi valabile începînd de **LUNI, 25 decembrie 1995.**
Număr C.I. în circulatie: 5.162.920 echivalent TIP C   Activul net: 418.222,3 milioane lei
Un certificat TIP A echivalent cu 8 certificate TIP C   Un certificat TIP B eschivalent cu 2 certificate TIP C
LUNA CADOURILOR
110 % Cu 4 săptămîni mai devreme, SAFI a obținut deja creșterea estimată pe întreg anul 1995.
Valoarea la zi a certificatelor de Investitor (C.I.):
tip A: 648.000 lei - la răscumpărare
tip B: 162.000 lei - la răscumpărare
tip C: 81.000 lei - la vînzare sau răscumpărare
Creșterea valorii C.I.
● față de 1.01.1995 118,1%
● față de săptămîna anterioară 1,25%
● în ultima lună 6,45%
● **FONDUL PRIVAT DE ACUMULARE ȘI PENSII** deschis atît persoanelor în activitate, cît si pensionarilor
Casa Model (mezanin) Telefon 117596 Zilnic, între orele 9,00-18,00 (sîmbătă, duminică închis)
Biroul SAFI Iași practică un comision de maxim 1%

TESTER
GRUPUL DE SOCIETĂȚI TESTER
UREAZĂ
COLABORATORILOR
ȘI
CLIENȚILOR SĂI
UN AN NOU FERICIT
ȘI
MULTE SUCCESE
"LA MULȚI ANI !"

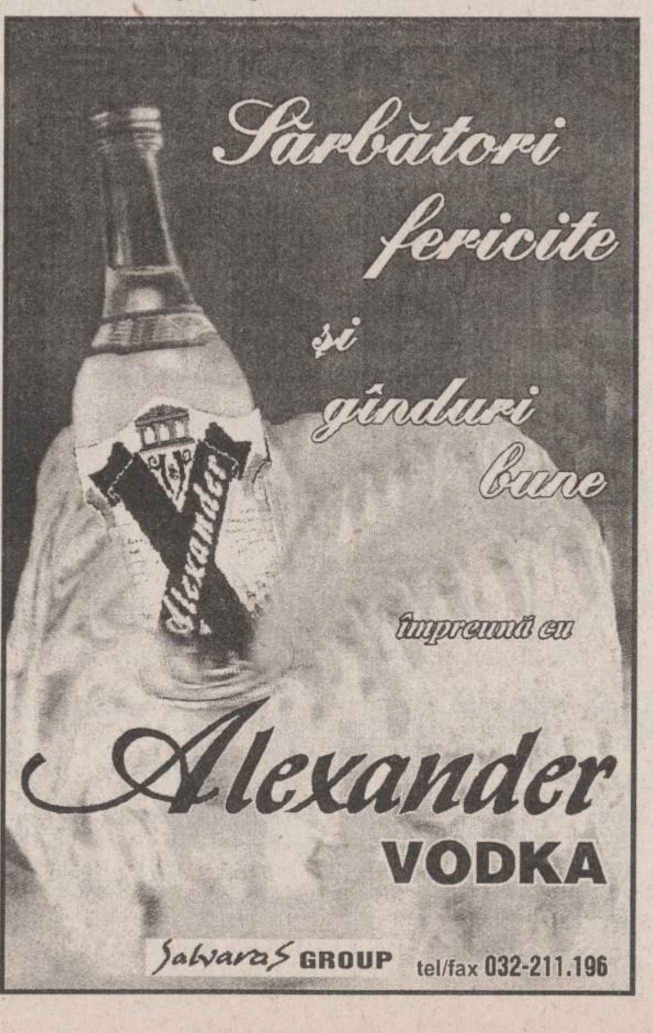

TELEVIZIUNEA NAȚIONALĂ

SÎMBĂTĂ: 7,00 La prima oră. Buletin meteo; Informații utile; Gimnastica de dimineață; Unde mergem?; Desene animate; Revista presei; Puncte cardinale; Agenda zilei; Autografe muzicale; Maxima zilei ■ 8,50 Abracadabra 1995. "O zi cu Alexandra" - film documentar cu numeroase premii; Secvențe de la Prix Danube, 1995, Bratislava; Prima participare românească la Festivalul International de Film pentru Copii - Chicago și la Festivalul de Film Documentar "Amascultura" - Lisabona, 1995; Retrospectiva "Hocus-pocus!" ■ **9,50 Film serial pentru copii: Dumul spre Avonlea** (Canada), ep. 14 ■ 10,40 Matineu muzical. Repere interpretative: Sergiu Celibidache la pupitrul Orchestrei Simfonice a Radiodifuziunii din Stuttgart. Își dă concursul: Sudfunk Chor, dirijat de Marinus Voorberg. În program: Debussy - Trei nocturne; Mendelssohn-Bartholdy - Uvertura "Visul unei nopti de vară" ■ 11,25 Pas cu pas. Emisiune de știință pentru tineret. Istoria automobilului; Taxidermia, artă sau meșteșug?; Actualitate tehnico-științifică românească; Tsunami, valurile ucigașe; A doua alfabetizare ■ 12,15 Vîrstele peliculei. Magazin de cultură cinematografică. Pionierii artei cinematografice. Editie specială Georges Melies ■ 13,05 Pleiade. Repere istorice; În cumpăna sau la mezatul istoriei? Momentul 30 decembrie 1947 ■ 14,00 Actualități ■ **14,10 Ora 25 - Tranzit TV:** Desene animate: Chip și Charly; Muzică; Noi și alte animale: Fauna arctică; Ei și filmul: Cristopher Plummer; Reportaje; Umor; Colinde și traditii; Film documentar: Imperiul roșu. Episodul 5: Patriotii (1941-1945); Film serial: Polițiștii; Inima de aur: oameni printre oameni; Mapamond: Retrospectiva anului international 1995 (I). Redactori: Mihaela Bruma, Roxana Ionici; Film serial: Liceenii îndrăgostiti ■ **19,15 Teleenciclopedia.** Antonio Gaudi; Insula ursilor; Superlativele sistemului solar; Mari rezervații naturale: Tasmania ■ 20,00 Actualități. Buletin meteo; Telesport ■ 20,45 Publicitate ■ **20,50 Film serial: Șantajul** (Il ricatto, Italia), ep. 2 ■ 22,20 Peter Gabriel show ■ 23,15 Actualități ■ **23,35 Film serial: Perla neagră** (Argentina, 1994), ep. 24 ■ 0,20 "Pimpinela" în concert; Șlagăre argentiniene

DUMINICĂ: 8,00 Bună dimineața... la sfîrșit de an! ■ 9,00 Festivalul de păpuși și marionete "Gulliver", Galati, 1995 ■ 10,00 Ecran de vacanță. Film serial pentru copii: Aventurile lui Skippy (Australia, 1992), ep. 29 ■ 10,30 Lumină din lumină. Editie specială; Dumnezeu este în mijlocul cetății, nu se va clătina". Realizator Mihaela Serșun ■ 11,30 După datina străbună! Editie specială dedicată Zilei televiziunii române, cu participarea realizatorilor Redactiei de Folclor-Traditii și a interpretilor: Angela Moldovan, Sava Negrean-Brudașcu, Maria Haiduc, Marioara Precup, Floarea Tănăsescu, Gheorghe Roșoga, Drăgan Muntean, Dumitru Ridescu ■ 12,00 Viața satului. Semne bune anul are? Emisiune bilanțieră, privind anul agricol 1995 și perspectivele lui 1996. Redactori: Violeta Vătau, Eugen Iancu, Viorel Popescu, Cristian Panait ■ **13,30 Atlas.** Realizator Victor Ionescu ■ 14,00 Actualități ■ 14,10 Poșta TV ■ **14,20 În direct: Studiourile TVR Iași, Cluj-Napoca, Timișoara** ■ **15,00 Video-magazin cu... La multi ani, TVR!**; Din arhiva de Aur a TVR; Mari vedete ale micului ecran; Desene animate; Autografe muzicale în anii 70; Corespondență din SUA cu Margareta Pâslaru; Un zîmbet pe 16 mm; Serialul emisiunii: Casa plină; Autografe peste timp; Avanpremieră la Revelion; Invitați... surpriză ■ **17,00 Anul sportiv 1995.** Retrospectivă: handbal ■ **17,40 Serial S.F.; Star Trek** - Generația următoare (SUA), ep. 107: Unificare (I) ■ **18,30 A doua Românie**. Românii din Canada. Ultimul episod. ■ 19,00 Robingo - TVR. Editie specială dedicată Zilei Televiziunii Române ■ 20,00 Actualități. Buletin meteo ■ 20,30 Desene animate: Caroline și prietenii săi (Franta, România, 1995) ■ 20,45 Plugușorul ■ 21,00 Mesajul de Anul Nou al președintelui României. Ion Iliescu ■ 21,10 Revelion - Carnaval pentru părinți și copii ■

22,00 REVELION 1996 - Generic și prolog ■ 22,02 Atentiune, români vi se pregătește... altceva! Privatizarea umorului devine o realitate! Printre argumente: înființarea "Agentiei de închiriat anecdote", avîndu-i ca manageri pe Cesonia Postelnicu și George Ivașcu, timp de... 5 episoade! Au depus cupoanele: Tamara Buciuceanu, Rodica Popescu-Bitănescu, Ileana Stana-Ionescu, Cristina Stamate, Paula Rădulescu, Florina Luican, Raluca Tintoiu, Dava Săvuică, Manuela Fedorca, Elena Mănoiu ș.a., alături de: Dem Rădulescu, Jean Constantin, Nae Lăzărescu, Vasile Muraru, Nicu Constantin, Cornel Vulpe, Ștefan Mihăilescu-Brăila, Dumitru Furdui, Adrian Ciobanu ș.a. Deci, vă invităm la: AGENTIA DE ÎNCHIRIAT ANECDOTE (I) ■ Noi distrăm poporul cu televizorul! ■ Serialul nopții: Optiunea paternă de Cornel Udrea. Cu: Ileana Stana-Ionescu și Mihai Perșa ■ Colinde pe două voci, cu: Romică Tociu și Cornel Palade. ■ 22,16 Iarna în poiană. Melodii cu: Mădălina Manole, Vasile Seicaru, Carmen Trandafir. ■ 22,26 Cînd ninge și cînd vine Anul Nou... Un gînd la cumpăna anilor semnat de Fănuș Neagu și rostit de Radu Beligan ■ 22,28 Dragu-mi-i la veselie! Melodii populare cu: Maria Butaciu, Polina Manoilă, Gheorghe Turda, Anuța Tite, Viorel Costin, Liviu Vasilică, grupul "Teleormanul", Anton Achitei. ■ 22,36 O zi într-o oră! Spectacol muzical-distractiv cu "Școala vedetelor". În noaptea tuturor posibilităților, realizatorii și tinerii interpreți au imaginat o zi în Televiziunea Română cu cele mai cunoscute emisiuni plasate, de astă dată, sub zodia cîntecului și a comediei. Redactor-prezentator Dana Mladin. Realizator Titus Munteanu. ■ 23,36 Agenția de închiriat anecdote (II) ■ Noi distrăm poporul cu televizorul! ■ Serialul emisiunii: Revelion în doi de Mircea Crișan. Cu: Ion Lucian și copilul Florin Tache ■ Notă autobiografică de Horatiu Mălăele, cu... Horatiu Mălăele. ■ 23,51 Jocu-i din bătrîni lăsat! ■ 23,58 Simfonia ceasurilor ■ 24,00 La mulți ani, 1996! ■ În "Lumina iubirii"... Melodie în primă auditie. Muzica Ion Cristinoiu. Versuri Angel Grigoriu ■ 0,05 Glume în baloane... de șampanie. Editie specială a conursului de glume prezentat de Florin Piersic. Participă la șueta de Anul Nou: Draga Olteanu-Matei, Puiu Călinescu, Alexandru Bindea și Eugen Cristea. ■ 0,45 Portativul vedetelor. Muzică ușoară românească interpretată de: Angela Similea, Dida Drăgan, Corina Chiriac, Gabriel Dorobanțu, Elena Cîrstea și Adrian Enache, trupa de balet a Teatrului "Toma Caragiu" din Ploiești. ■ 1,00 Agenția de închiriat anecdote (III) ■ Noi distrăm poporul cu televizorul! ■ Serialul nopții: Cadoul. Cu: Rodica Popescu-Bitănescu și Cristina Stamate ■ Secretarul și cobzarul de Dan Mihăescu. Cu: Dem Rădulescu și Jean Constantin ■ Revelion cu Nea Nicu de Petre Bărbulescu. Interpret Nicu Constantin ■ De vorbă cu Vodă de Dan Mihăescu. Interpreti: Nae Lăzărescu și Vasile Muraru. ■ 1,43 Petreceti cu noi! (La multi ani, cu sănătate!). Cu: Maria Ciobanu, Sofia Vicoveanca, Maria Dragomiroiu, Nicoleta Voica, Sava și Alina Negrean-Brudașcu, Angelina, Niculina și Adriana Stoican, Ioana Cristea, Florica Zaha, Daniela Condurache, Ioan Bocșa, Aurel Tămaș, Ion Dolănescu ș.a. ■ 2,02 Agentia de închiriat anecdote (IV) ■ Noi distrăm poporul cu televizorul! ■ Serialul emisiunii: Telefonul... fierbinte de Dan Mihăescu. Cu: Tamara Buciuceanu ■ Revelion în pușcărie de Dan Mihăescu. Cu: Nae Lăzărescu, Vasile Muraru și Dana Săvuică. ■ 2,30 Slalom printre ritmuri... Dansează, cîntă și ne încîntă: Mirabela Dauer, Adrian Romcescu, Marina Florea, Aurelian Temișan, Daniel Iordăchioaie, Crina Mardare și Zoia Alecu, Dana Bartzer. ■ 2,50 La revistă, la Tănase. Telespectacol umoristico-muzical, inspirat din textele marelui Constantin Tănase. În distribuție: Colea Răutu, Draga Olteanu-Matei, Dem Rădulescu, Jean Constantin, Stela Popescu, Alexandru Arșinel, Dionisie Vitcu, Valentin Uritescu, Ștefan Mihăilescu-Brăila, Dumitru Furdui, Alexandru Bindea, Mihai Ciucă, Nicu Constantin, Alexandru Lulescu, Adriana Trandafir ș.a. ■ 3,40 Invitație la discotecă cu: Monica Anghel, Silvia Dumitrescu, Geanina Olaru, Gabriel Cotabită. ■ 3,55 Agentia de închiriat anecdote (V) ■ Noi distrăm poporul cu televizorul! ■ Serialul nopții: Șarje amicale și parlamentare de Vasile Muraru și Nae Lăzărescu cu... Nae Lăzărescu și Vasile Muraru. ■ 4,11 Cîntăm pentru oamenii buni! Melodii populare cu: Irina și Irinuca Loghin, Mioara Velicu, Benone Sinulescu, Nicolae Furdui Iancu, Matilda Pascal-Cojocărita, Drăgan Muntean, Dinu Iancu Sălăjanu, Ionut Fulea și formatia "Crai Nou" din Alba Iulia. ■ 4,21 Să rîdem cu: Stela Popescu și Alexandru Arșinel. ■ 4,30 Vrem să ciocnim cu viata un pahar. Melodii de neuitat, romante, cuplete și cîntece de voie bună cu: Rodica Popescu-Bitănescu, Adriana Trandafir, Natașa Raab, Daniela Vlădescu, Alina Mavrodin, Gică Petrescu, Silviu Stănculescu, Dumitru Rucăreanu și Nicolae Nitescu. ■ 4,45 Un duet inedit imaginat de Octvian Sava, cu tinerii actori: Medeea Marinescu și Răzvan Săvescu, avînd alături pe Petre Nicolae. ■ 4,55 Din nou la discotecă cu: Loredana Groza, Laura Stoica, Marta Hristo și Armand Calotă. ■ 5,05 A fost odată un revelion... cu: Mitică Popescu și Iurie Darie. ■ 5,25 Petreceti cu noi la hanul melodiilor! cu: Irina Loghin, Angela Buciu, Maria Cîrneci, Ionela Prodan, Floarea Tănăsescu, Cristina Turcu, Irina Someșan, Nicolae Furdui Iancu, Nicu Novac, Mihai Oprea, Nicolae Mureșan, Ionut Dolănescu, actorii Nino Anghel și Sandu Lungu. ■ 5,45 Bine ai venit, 1996! ■ 6,00 De "La prima oră" în 3300 de secunde ■ Prolog în prag de An Nou ■ Sorcova, vesela! ■ Cum a fost la cumpăna dintre ani? ■ Primul născut al anului ■ Întîmplări adevărate între 12,00 și 6,00 ■ Reteta fericirii ■ Fulgi de... ■ Concurs cu premii ■ Surprize și răvașe comice.

LUNI: 10,00 Desene animate: Moș Crăciun și copiii în deșert (Franta, România, 1995) ■ **10,30 Ecran de vacanță.** Film serial pentru copii: Aventurile lui Skippy (1992, Australia), ep. 30 ■ 11,00 Lumină din lumină. Editie specială. Sfîntul Vasile cel Mare. ■ 12,00 Să fii gazdă, sănătoasă. Din albumul celor mai frumoase melodii populare cu: Maria Ciobanu, Sofia Vicoveanca, Nicolae Furdui-Iancu, Drăgan Muntean, Matilda Pascal-Cojocărita, Gheorghe Turda, Traian Jurchela, Vasilica Dinu, Margareta Clipa ■ 13,00 Actualități ■ **13,15 Concertul de Anul Nou al Filarmonicii din Viena**. Își dă concursul ansamblul de balet al Operei de Stat. Dirijor Lorin Maazel ■ 14,35 Avanpremieră ■ **14,45 Video-magazin**... De la egal la egal...; Din șlagărele anului 1995; Concursul de glume al emisiunii, prezentat de Florin Piersic. Gala laureatilor '95; Trei surprize muzicale într-un recital sustinut de Dida Drăgan ■ 17,00 Emisiune în limba maghiară. "Pe cai!" Rubrică de divertisment; Călătorie cu mașina timpului; Scenete, video-clipuri, muzică de petrecere ■ **17,40 Anul sportiv 1995**; Retrospectivă: gimnastică. Emisiune de Cristian Topescu și Alina Alexoi ■ 18,30 Dacă doriti să revedeti... ■ **19,30 Film serial pentru tineret: Fata și băietii** (Franta, 1993), ep. 138 ■ 20,00 Actualități. Buletin meteo ■ 20,30 Dacă doriti să revedeti... ■ **21,30 Film artistic: Minciuni nevinovate** (SUA, 1987) Cu: Treat Williams, Joanna Pacula, Julianne Phillips. Regia Nathalie Delon ■ 23,05 Petreceti cu noi! Cîntece de voie bună cu: Irina Loghin, Sofia Vicoveanca, Maria Ciobanu, Maria Dragomiroiu, Nicoleta Voica, Angelica, Niculina și Adriana Stoican, Sava și Alina Negrean-Brudașcu ■ 0,05 Actualități ■ 0,20 Tele-discoteca '96 cu: Monica Anghel, Silvia Dumitrescu, Laura Stoica, Loredana Groza, Elena Cîrstea, Oana Sîrbu, Mădălina Manole, Geanina Olaru, Luminita Anghel, Marta Hristea, Aurelian Temișan, Gabriel Cotabită, Nicu Alifantis, Ioan Gyuri Pascu, Tania Popa, Ateka Master Beat, Armand Calotă, Berti Barbera ■ 1,30 Dacă doriti să revedeti...

MARTI: 9,00 Film serial (r): Santa Barbara (SUA), ep. 304 ■ **9,45 Ecran de vacanță**. Film serial pentru copii: Aventurile lui Skippy (Australia, 1992), ep. 31 ■ 10,15 Tip-Top, Mini-Top! Gala laureatilor concursului din anul 1995. Invitați: Monica Anghel, Mădălina Manole, Laura Stoica, Mihai Pocorschi. ■ **11,50 Cinematograful de artă (r): Moș Crăciun** (Santa Claus - SUA, 1982). Regia René Cardona ■ 13,25 Să fii, gazdă, sănătoasă. Din albumul celor mai frumoase melodii populare cu: Irina și Irinuca Loghin, Maria Butaciu, Benone Sinulescu, Floarea Calotă, Mioara Velicu, Valentina Cojocaru, Tiberiu Ceia. ■ 14,15 Actualități ■ 14,20 Avanpremieră ■ 14,25 Dacă doriti să revedeti... ■ **15,45 Fotbal 1995** ■ 16,30 Convietuiri. La cumpăna dintre ani. Soliști și grupuri artistice ale comunităților etnice minoritare. ■ 17,00 Dacă doriti să revedeti... ■ 17,50 Tragerile extraordinare ale Revelionului Loto Special 6/49 și Noroc ■ 18,00 Cazuri și necazuri în dragoste. În plină iarnă, un remember... estival! Dacă doriti să aflati cine este mai important într-o familie - cocoșul sau găina, vă invităm să revedeti una dintre cele mai "gustate" editii ale verii lui 1995! ■ 19,00 Desene animate: Grand Prix (Franta) ■ **19,30 Film serial pentru tineret: Fata și băieții** (Franta, 1993), ep. 139 ■ 20,00 Actualități. Buletin meteo ■ 20,45 Publicitate ■ **20,50 Telecinemateca: Rîsete în Paradis** (Laughter in Paradise, Anglia, 1951). Cu: Alastair Sim, Joyce Grenfell, Hugh Griffith, Fay Compton. Regia Mario Zampi. ■ 22,30 Vrem să ciocnim cu viata un pahar! Melodii de neuitat, romante, cuplete și cîntece de voie bună. Interpretează: Rodica Popescu-Bitănescu, Adriana Trandafir, Natașa Raab, Daniela Vlădescu, Alina Mavrodin, Carmen Rădulescu-Oprea. ■ 23,30 Actualități ■ 23,50 Dacă doriti să revedeti...

MIERCURI: 7,00 TVM. Telematinal ■ 8,30 La prima oră. Actualități; Puncte cardinale; Desene animate; Revista presei; Maxima zilei ■ **9,20 Film serial (r): Santa Barbara** (SUA), ep. 305 ■ 10,05 Revelion - Carnaval pentru părinți și copii (r) ■ 10,55 Videolexicon. Turnul Coltei; Trandafiri; Traditii ale învățămîntului românesc; Traforaj; Tramvai; Teatrul Național din Iași ■ **11,55 Film serial (r): Iubiri amăgitoare** (Venezuela), ep. 80 ■ 12,45 Desene animate: Noi povestiri din orașul cu palmieri (Japonia) ■ 13,10 Muzica pentru toti. Muzica la frontiere (IX) ■ 14,00 Actualități ■ 14,10 TVR Iași. Est Meridian ■ 15,05 TVR Cluj-Napoca. Jurnal; Observator: Rateu de calibru 40. Reportaj; Anotimpuri muzicale: muzică de divertisment cu orchestra Filarmonicii "Transilvania" din Cluj-Napoca; Ambient 2000: Arta de for public, statuile Dejului. ■ 16,00 Actualități ■ **16,10 Anul sportiv 1995.** Retrospectivă: sporturile cu motor. ■ 17,00 Microrecital Elena Cîrstea. ■ 17,15 Ecleziast '95. Oameni și măști ■ 18,00 De la lume adunate... Un An Nou cu gînduri bune despre folclorul românesc. ■ 18,30 Desene animate: Grand Prix (Franta) ■ 19,00 Sensul schimbării: Evoluții în țările din centrul și estul Europei. O privire comparativă ■ **19,30 Film serial pentru tineret: Fata și băietii** (Franta, 1993), ep. 140 ■ 20,00 Actualități. Buletin meteo; Telesport ■ 20,45 Publicitate ■ **20,50 Film serial: Middlemarch** (BBC, 1994), ep. 5 ■ **21,50 Universuri paralele:** Miracol? Adaptare după proza fantastică a lui Mircea Eliade. Interpreți: Valentin Uritescu, Adrian Titieni, Mihai Dinvale, Alfred Demetriu, Liviu Lucaci. ■ 22,40 Totul despre muzică. Concurs care vă propune o inedită abordare a istoriei muzicii (sectiunea pop-rock). ■ 23,10 Confluente. Inspiratie și har - Ion Popescu Negreni (II) ■ 23,40 Actualități ■ 0,00 Întîlnirea de la miezul nopții. Informatii din viata și activitatea grupurilor rock românești și internationale; Noutăți discografice; Sport-star; Metalmania; Succese hard, heavy, speed, thrash și deathmetal la cererea telespectatorilor.

SÎMBĂTĂ: 7,00 Întîlnirea de sîmbătă. Program al Studioului TVR Cluj-Napoca; Jurnal în retrospectivă; Film artistic în serial: Natacha, ep. 4; Rubrică în limba germană: Chipul actual al trecutului - Rothenborg ob der Tuber; Rubrică în limba maghiară: Caleidoscop muzical-umoristic; Bursa gafelor anului; Invitați în studio - familia Feher din Oradea; Modă și menu de Revelion; Rubrica celor mici; Magazin de sfîrșit de săptămînă: la ultima întîlnire din an, privind înapoi cu bunăvoință; Desene animate; Incursiune în necunoscut; Sport; Umor; Muzică; Film serial: Anastasia ■ 12,00 MTV. Disco Dance ■ 13,00 TVR Timișoara. Emisiune- concurs: "Care pe care" ■ 13,30 Est Meridian de sfîrșit de săptămînă. Program al Studioului TVR Iași. A mai trecut un an! ■ 15,55 Desene animate: Caroline și prietenii săi (Franta, România, 1995) ■ **16,20 Film serial: Inimă sălbatică** (Mexic), ep.35 ■ **17,05 Spectacolul lumii văzut de scriitorul Ioan Grigorescu**; Africa de Sud. Ep. 8: Orașul domnului Pretorius ■ 17,30 Serata muzicală TV. Realizator Iosif Sava ■ 20,30 Pariați pe campion! Emisiune-concurs de cultură generală și divertisment ■ 21,00 TVM. Mesager ■ 21,30 Planeta cinema - 100. Proiecte și sperante pentru un nou secol de cinema ■ 22,00 Concert nocturn cu Delibert McClinton (WorldNet USIA) ■ **22,30 Film serial: Santa Barbara** (SUA), ep. 310 ■ 23,15 Alfa și Omega - Știință și religie: Anul spiritual 1996; Manuscrisele de la Marea Moartă ■ 0,15 Jazz alive. Seară de blues. Concert extraordinar de blues și jazz la Sala Radio, 1993, cu: Johnny Răducanu, Ioan Gyuri Pascu, Alexandru Andrieș, Sorin Chifiriuc și Electric Red Roosters, Florian Pitiș, Adrian Pintea

DUMINICĂ: 8,00 5 x 2. Program realizat în colaborare de Studiourile TVR Iași, Cluj-Napoca, Timișoara. 5 x 2 în prag de An Nou! ■ 13,00 MTV. Greatest Hits ■ 14,00 Actualități ■ **14,10 Film artistic: Serbările galante** (coproductie româno-franceză, 1965). Cu: Jean Pierre Cassel, Genevieve Casile, Gyorgy Kovacs, Philippe Avron, Jean Richard, Marie Dubois, Fory Etterle, Florin Vasiliu, Adela Mărculescu, Elena Caragiu, Melania Cîrje, Ileana Sandu, Alfred Adam, Christian Baratier, Jan Payen, Dem Rădulescu, Mihai Mereută, Mihai Berechet. Scenariul: Rene Clair, P.A. Breal, Jean Marsan. Regia Rene Clair ■ 15,40 Un zîmbet pentru vîrsta a treia. Invitat: Dan Mihăescu ■ **16,25 Film serial: Inimă sălbatică** (Mexic), ep. 36 ■ 17,10 Ritmuri muzicale cu: Nati Romero, Paul di Blasio, Pepe Soto (TV Spaniolă) ■ **17,30 Magazin sportiv international**. Gala atletismului mondial de la Monte Carlo; Cupa Mondială la badminton și Marele Premiu de escaladă a României ■ **19,15 Film serial: Santa Barbara** (SUA), ep. 311 ■ 20,00 Actualități. Buletin meteo ■ 20,30 Desene animate ■ 20,45 Plugușorul ■ 21,00 Mesajul de Anul Nou al președintelui României, Ion Iliescu ■ 21,10 Revelion - Carnaval pentru părinți și copii ■ 22,00 Agentia de închiriat anecdote; Iarna în Poiană; Dragu-mi-i la veselie cu oameni de omenie!; "Școala vedetelor" ■ 23,51 Jocu-i din bătrîni lăsat... ■ **24,00 Revelion 1996.** 0,05 Invitație la discoteca tineretii. Cu: Monica Anghel, Elena Cîrstea, Dana Bartzer, Silvia Dumitrescu, Aurelian Temișan, Cristina Andrei, Doru Tufiș, Anda Muraru, Adrian Enache. ■ 0,35 Revelion în lumea animalelor ■ 1,10 Disco Dance la MTV. Cu: Baby D, Madonna, Prince, Mariah Carey, La Bouche, Wingfield, Diana King, Céline Dion, Michael Jackson, Fun Factory. ■ 1,45 Film artistic: Poveste de dragoste (Romance of the Orient Expres, Anglia, 1985). Cu: Cheryl Ladd, John Gielgud, Stuart Wilson. Regia Lawrence Gordon Clark. ■ 3,20 Disco Dance la MTV. Cu: Shaggy, Edwin Collin, T.L.C., Scatman, Ace of Base, Tina Turner, Sin With Sebastian, Cover Girl, Bryan Adams. ■ 3,50 Cinematograful de dimineață: Contele Max (Il conte Max, Italia, 1989). Premieră pe țară. Cu: Christian De Sica, Ornela Mutti. ■ 5,35 Închiderea programului.

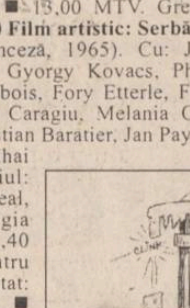

LUNI: 10,00 Magazinul performantelor; Călătorie spre adîncurile Terrei (CFI) ■ 10,50 Desene animate: Apărătorii Pămîntului ■ **11,20 Film artistic: Milioanele lui Brewster** (SUA, 1985) Cu: Richard Pryor, John Candy, Lonette McKee, Stephen Collins, Jerry Orbach, Pat Hingle, Tovah Feldshuh, Joe Grifasi, Hume Cronyn. Regia Walter Hill ■ 13,00 MTV. Greatest Hits ■ **13,55 Film serial (r): Drumul sprea Avonlea** (Canada), ep. 10 ■ 14,45 Medalion Sheryl Crow ■ **15,15 Film serial (r): Perla neagră** (Argentina, 1994), ep. 23 ■ 16,00 Desene animate: Caroline și prietenii săi (Franta, România, 1995) ■ **16,25 Film serial: Inimă sălbatică** (Mexic), ep. 37 ■ 17,10 Vedete în recital: George Dallaras ■ **17,45 Film serial: Iubiri amăgitoare** (Venezuela), ep. 82 ■ **18,30 Concert extraordinar "Vă place opera?"**; Baritonul american Sherrill Milnes în România. Invitați: Felicia Filip, Maria Zouvez (SUA), Laura Niculescu, Emil Ivanov (Bulgaria) și Marcel Rosca (Germania) ■ **20,15 Film serial: Santa Barbara** (SUA), ep. 312 ■ 21,00 TVM. Mesager ■ 21,30 Jocuri bune... anu' are! Editie specială de divertisment realizată de Jocuri și Concursuri ■ 22,00 Julio Iglesias în concert (TV Spaniolă) ■ **22,45 Repriza a treia.** Retrospectivă: calificarea echipei naționale de fotbal a României pentru turneul final EURO '96 (II) ■ 0,30 Melodii nemuritoare. Își dau concursul: Eugenia Moldovanu, Maria Slătinaru-Nistor, Silvia Voinea, Simina Ivan, Ruxandra Donose, Florenta Marinescu

MARTI: 9,00 Videoteca muzicală. Microrecital Vasile Seicaru ■ **9,15 Film artistic: Scarlet Pimpernel** (The Scarlet Pimpernel, SUA, 1982). Premieră pe țară. Cu: Jane Seymour, Anthony Andrews. Regia Clive Donner. ■ 11,35 Desene animate: Apărătorii pămîntului ■ 12,00 Meridianele dansului. Clasic și modern în coregrafia românească. ■ **13,00 Concert: Johnny Hallyday și invitații săi** (CFI). ■ 14,00 Divertisment video-satelit. Stele ale circului; Jazz în festival: Manhattan Transfer, Rachelle Ferrell; Moda pe meridiane; Sărbătoare pariziană; Concert Eddy Mitchel, selectiuni (CFI și NBC Super Channel). ■ 15,50 Desene animate: Caroline și prietenii săi (Franta, România, 1995) ■ **16,15 Film serial: Inimă sălbatică** (Mexic), ep. 38 ■ 17,00 Festivalul de păpuși și marionete "Gulliver" - Galați, 1995. ■ **17,40 Film serial: Iubiri amăgitoare** (Venezuela), ep. 83 ■ 18,35 Ecouri la un festival: "Crizantema de Aur" - Tîrgoviște, 1995; Reîntîlnire cu invitati și laureati: Gică Petrescu, Corina Chiriac, Florin Georgescu, Olga Ciolacu. ■ 20,00 Bal la operă. Întîlnire cu soliștii și ansamblurile Operelor din: București, Cluj-Napoca și Timișoara ■ 21,00 TVM. Mesager ■ 21,30 Amintiri în pas de dans. Soliști: Alexa Mezincescu, Rodica Murgu, Doina Andronache, Aglae Gheorghe, Maria Cumbari, Stela Viorică, Viorica Ene ș.a. ■ 22,05 Credo. Una, sfîntă, apostolică și sobornicească - Biserica. ■ **23,20 Teatru TV. Visul unei nopți de iarnă** de Tudor Mușatescu. Adaptarea TV: Ioana Prodan și Dan Necșulea. În distribuție: Rodica Mandache, Florin Piersic, Matei Alexandru, Adela Mărculescu, Margareta Pogonat, Stefan Radoff.

MIERCURI: 7,00 La prima oră. Știri ROMPRES; Buletin meteo; Gimnastica de dimineață; Informatii utile; Desene animate (I); Autografe muzicale; Trei minute pentru sport; Cronica șoselei; Unde mergem?; Simezele orașului; Avocatul casei; Dedicații muzicale; Ce spun astrele?; Calendar; Desene animate (II); Actualități; Puncte cardinale; Maxima zilei ■ 9,20 Ora de muzică... cu cvartetul "Voces". Își dă concursul violistul Luz Lescovitz (Austria). În program: Joaquin Turina - "Rugăciunea toreadorului"; W.A. Mozart - Cvintetul cu două viole KV 516. ■ **10,05 Magazin Deutsche Welle**. Panoramic european: Disputa pentru retrocedarea operelor de artă; Lupta împotriva Mafiei; Integrarea germanilor veniti în patria mamă; Cel mai vîrstnic primar al Franței; Castelul de basm al regelui Bavariei, Ludovic II; SUA - autostrada 1. De la Fort Kent la Key West, ep. 3 ■ 11,30 Desene animate: Apărătorii Pămîntului ■ 12,00 Insulele Mauritius. Documentar (TV Spaniolă) ■ 12,30 Bijuterii muzicale cu "Virtuozii din București". Dirijor Horia Andreescu, solist Adrian Petrescu - oboi. În program: G. Rossini - Uvertura "Italianca în Alger"; A. Marcello - Concert pentru oboi și orchestră în re minor. ■ 13,00 Ala-Bala-Portocala! Desene animate; Muzică; Jocuri ■ 13,55 Ciclul de filme cu Bruce Lee și alti maeștri ai artelor martiale. "Vremuri întunecate". Premieră pe țară. Cu: Mao Yin, Wong Do. ■ 15,30 Ecran de vacanță: Trei zile pentru a cîștiga (France 3, CSM Productions, MIP, 1993). Episodul: Cursa cu obstacole - Ungaria ■ 15,55 Desene animate: Caroline și prietenii săi (Franta, România, 1995) ■ **16,20 Film serial: Inimă sălbatică** (Mexic), ep. 39 ■ 17,05 Mini-eco. Emisiune de educatie ecologică. "Natura - 2000" - priorități ale Agenției Europene de Mediu ■ **17,45 Film serial: Iubiri amăgitoare** (Venezuela), ep. 84 ■ 18,30 Emisiune în limba maghiară. Știri; La o ceașcă de cafea...; Selectiuni din programul formației Kucko din Cluj-Napoca ■ 20,00 Pro memoria. Aviator Grigore Ioan Olimp ■ 20,30 Turist-Club. Un an turistic în 30 de minute ■ 21,00 TVM. Mesager ■ 21,30 Itinerariul muzical european al corului de cameră "Preludiu". Dirijor Voicu Enăchescu ■ **22,00 Film serial: Santa Barbara** (SUA), ep. 313 ■ **22,45 Un secol de cinema**: Spectacolul Institutului American de Film în onoarea lui Jack Nicholson. ■ 0,20 Jazz-Fan. Retrospectivă: Sibiu, 1995. Secvențe din recitalurile sustinute de Jan Garbarek, Dan Ionescu, Electric Version, Johnny Răducanu, Peter Wertheimer și Marius Popp

PRO TV

SÎMBĂTĂ: 8,00 Desene animate ■ 9,30 Film serial: Flipper ■ **10,00 Film artistic: O afacere memorabilă** ■ 12,00 Sport extrem ■ 12,30 Motor Sport Magazin ■ 12,50 Doar o vorbă să-ți mai spun ■ 12,55 Știrile PRO TV ■ 13,00 Rugby: retrospectiva Cupei Mondiale ■ **13,50 Karting cu marii campioni** ■ 14,30 Fotbal: Povestea echipei FC Liverpool ■ 15,30 Fort Boyard ■ 16,30 Film serial: Dosarele X (ep. 4/r) ■ 17,30 Desene animate: film serial Duckman, ep. 5 ■ 18,00 Film serial: Seaquest, ep. 4 ■ 19,00 Ciudăteniile lumii, ep. 5 ■ 19,30 Știrile PRO TV ■ 19,55 Doar o vorbă să-ți mai spun ■ **20,00 Film artistic: Vine razia!** ("Dragnet", SUA, 1987). Regia: Jack Webb. Cu: Jack Webb, Ben Alexander, Richard Boone ■ 21,55 Știrile PRO TV ■ **22,00 Film serial: NYPD Blue. Viață de polițist**, ep. 5 ■ 23,00 Film serial: Lege și Ordine, ep. 4 ■ 0,00 Știrile PRO TV ■ 0,05 Sport la minut - știri sportive ■ 0,30 Il Calcio Top Gol ■ 1,00 Sport și cascadorie ■ 1,25 Schi acrobatic ■ 2,00 Film serial: NYPD Blue - Viață de polițist (ep. 5/r) ■ 3,00 Film artistic: Vine razia! (r) ■ 5,00 Film serial: Lege și Ordine (ep. 4/r) ■ 6,00 Fort Boyard ■ 7,15 Sport și muzică.

Jack Webb

DUMINICĂ: 8,00 Desene animate ■ 10,00 Film artistic: De ce trag clopotele, Mitică? Regia: Lucian Pintilie. Cu: Victor Rebengiuc, Mariana Mihut ■ 12,00 Film serial: Seaquest (r) ■ 12,50 Doar o vorbă să-ți mai spun ■ 13,00 Baldy Man ■ 14,00 Camera ascunsă ■ 14,30 Baschet NBA: Chicago Bulls - Indiana Peacers ■ **15,30 Fotbal: Istoria echipei Newcastle United** ■ **16,30 Profil Kevin Keegan** ■ 17,30 Talk Show: Față în față cu Ilie Șerbănescu ■ 18,30 Film serial: Gesturi însemnate, ep. 4 ■ 19,30 Știrile PRO TV ■ **20,00 Film artistic: Numai tată să nu fii!** ("Parenthood", SUA, 1989). Regia: Ron Howard. Cu: Steve Martin, Mary Streenburgen, Dianne Wiest, Jason Robards, Rick Moranis, Tom Hucle ■ 22,05 Film serial: Verdict: crimă!, ep. 4 ■ 22,55 Știrile PRO TV ■ 23,00 Revelion PRO TV - Te uiți și cîștigi! ■ 2,00 Știrile PRO TV ■ **2,15 Film artistic: Fără scăpare** ("No way out", SUA, 1987). Regia: Roger Donaldson. Cu: Kevin Costner, Gene Hackman, Sean Young ■ **4,00 Film artistic: O amnezie cu peripeții** ("Overboard", SUA, 1987). Regia: Garry Marshall. Cu: Goldie Hawn, Kurt Russel, Edward Herrmann ■ 6,00 Știrile PRO TV ■ 6,15 Muzică.

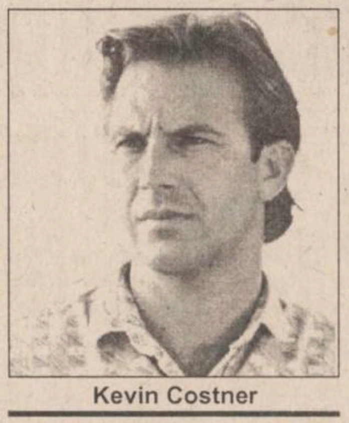

Kevin Costner

LUNI: 8,00 Desene animate ■ 10,00 Film serial: Flipper, ep. 3 ■ 10,30 Desene animate: Duckman, ep. 6 ■ **11,00 Film artistic: Fără scăpare** ("No way out", SUA, 1987) (r). Regia: Roger Donaldson. Cu: Kevin Costner, Gene Hackman, Sean Young ■ 12,50 Doar o vorbă să-ți mai spun ■ 12,55 Știrile PRO TV ■ 13,00 Regii magiei din Las Vegas ■ 13,30 Revelion PRO TV - Te uiți și cîștigi (r) ■ **16,30 Film serial: Paradise Beach**, ep. 21 ■ 17,00 Povestiri din București ■ 17,30 Film serial: Capcana timpului, ep. 21 ■ 18,15 Raliul Paris-Dakar ■ 19,00 Film serial: Oameni în toată firea, ep. 19 ■ 19,30 Știrile PRO TV ■ 19,55 Doar o vorbă să-ți mai spun ■ **20,00 Film artistic: Palatul alb** (White palace, SUA, 1990). Cu: Susan Sarandon, James Spader, Jason Alexander ■ 22,00 Film serial: MASH, ep. 17 ■ **22,30 Film artistic: Moonstruck** (SUA, 1987). Regia: Norman Jewinson. Cu: Cher, Nicolas Cage ■ 1,00 Film erotic: O tînără încîntătoare ■ 2,30 Film serial: Capcana timpului (r) ■ 3,30 Film serial: Paradise Beach ■ 4,00 Film artistic: O amnezie cu peripeții (Overboard, SUA, 1987) (r). Regia: Garry Marshall. Cu: Goldie Hawn, Kurt Russel, Edward Herrman ■ 5,30 Film serial: MASH (r) ■ 6,00 Film artistic: Palatul alb (r).

MARTI: 8,00 Desene animate ■ 10,00 Film serial: Flipper - ep. 4 ■ 10,30 Film artistic: American Graffiti (SUA, 1973). Regia: George Lucas. Cu: Richard Dreyfuss, Ron Haward, Paul Le Mat ■ 12,30 Personalitățile sportive ale anului ■ 12,50 Doar o vorbă să-ți mai spun ■ 12,55 Știrile PRO TV ■ 13,00 Regii magiei din Las Vegas ■ **14,00 Film artistic: Moonstruck** (SUA, 1987/r). Regia: Norman Jewinson. Cu: Cher, Nicholas Cage, Vincent Gardenia ■ 16,00 Baldy Man ■ **16,30 Film serial: Paradise Beach**, ep. 21 ■ 17,00 Desene animate: Duckman, ep. 6 ■ 17,30 Film serial: Capcana timpului, ep. 21 ■ 18,15 Sport magazin ■ 19,00 Film serial: Oameni în toată firea, ep. 19 ■ 19,30 Știrile PRO TV ■ 19,55 Doar o vorbă să-ți mai spun ■ **20,00 Film serial: Spitalul de urgență**, ep. 3 ■ 21,00 Film serial: Secrete de familie, ep. 3 ■ 21,55 Știrile PRO TV ■ **22,00 Film serial: MASH**, ep. 18 ■ 22,30 Talk show: Deșteaptă-te române! ■ 0,00 Știrile PRO TV ■ 0,05 Regii magiei din Las Vegas ■ 1,00 Fotbal: Brazilia - Columbia ■ 2,30 Film artistic: American Graffiti (SUA, 1973). Regia: George Lucas. Cu: Richard Dreyfuss, Ron Haward, Paul Le Mat.

MIERCURI: 7,00 Ora 7, bună dimineata! ■ 8,30 Film serial: Capcana timpului (r) ■ 9,15 Sport la minut - știri sportive ■ 9,30 Film serial: Paradise Beach (r) ■ 10,00 Film serial: Spitalul de urgență (r) ■ 11,00 Film serial: Secrete de familie (r) ■ 12,00 Fotbal american ■ 12,50 Doar o vorbă să-ți mai spun... ■ 12,55 Știrile PRO TV ■ 13,00 Film serial: Oameni în toată firea (r) ■ 13,30 Raliul Paris-Dakar ■ 14,00 Fotbal: rezumat Anglia ■ **15,00 Talk show: Deșteaptă-te, române!** (r) ■ 16,30 Film serial: Paradise Beach, ep. 23 ■ **17,00 Film serial: MASH** (r) ■ 17,30 Film serial: Capcana timpului, ep. 23 ■ 18,15 Sport magazin ■ 18,45 Sport la minut - știri sportive ■ **19,00 Film serial: Oameni în toată firea**, ep. 21 ■ 19,30 Știrile PRO TV ■ 19,55 Doar o vorbă să-ți mai spun ■ **20,00 Film artistic: Jurăminte de iubire** (Cross my heart, SUA) ■ 21,55 Știrile PRO TV ■ **22,00 Film serial: MASH**, ep. 19 ■ 22,30 Film serial Robocop, ep. 4 ■ 23,30 Povești adevărate ■ 0,00 Știrile PRO TV ■ 0,05 Sport la minut - știri sportive ■ 0,30 Fotbal. Campionatul Spaniei: FC Barcelona - Espanyol Barcelona.

Zetas SRL
produce și comercializează
Elemente de caroserie DACIA
- praguri
- apărători
- rame faruri

Toate tipurile și dimensiunile de cuie pentru:
- tapițerie
- turnătorie
- dranițe
- încălțăminte
- construcții

Calea Chișinăului nr. 32
(în incinta AGMUS S.A. Iași)
Tel. 032/233059; fax 032/135004

Pentru toate societățile înființate, clienții actuali și viitori, pentru toți colaboratorii,
MVD
urează
Sărbători fericite
și
La Mulți Ani!

TORTINO
PRĂJITURA TA!
Distribuitor exclusiv pe județul Iași
SC "TESTER TRADING" SRL
Tel. 250559, 250699

S.C. COMTEX S.A. IAȘI
Str. Grigore Ureche nr. 3, bl. Gh. Sonțu, tel. 214074
S.C. COMTEX S.A. Iași urează tuturor cumpărătorilor - SĂRBĂTORI FERICITE - și un An Nou cu sănătate și bucurie și-i invită în magazinele sale: Romarta, Materna, Moda, Splendid, Diana, Bolero, Cadouri, Modern, Fantezia, Încălțăminte Cuza Vodă de unde pot cumpăra cel mai frumos și plăcut cadou de sărbători.

ASIT "ION ȚIRIAC" INSURANCE Co.
NOU
Către toți posesorii de autoturisme DACIA și OLTCIT
Cu ocazia sfintelor sărbători de Crăciun și Anul Nou, Societatea Asigurări "ION ȚIRIAC" lansează începînd cu 16.12.1995 cea mai avantajoasă poliță de asigurare CASCO.
ASIT - SUCURSALA IAȘI
Tel: 211695;
Adresa: Str. Păcurari nr. 7
ASIT - AGENȚIA PAȘCANI
Tel: 762199
Adresa: Str. Ștefan cel Mare, bl. T1, sc. A, et. 1, ap.3

ALFA CIVIC
dorește tuturor colaboratorilor și clienților
un An Nou fericit
și
La Mulți Ani!

MOLDOLUX CĂMIN
Bucium 25,
Iași - România
Tel. 032- 230412
Fax: 032-230413
Program zilnic: 9.oo - 19.oo
Sîmbăta: 9.oo - 14.oo
mobilier elegant pentru locuințe elegante

DEPUNEȚI CUPONUL NOMINATIV ȘI CERTIFICATELE DE PROPRIETATE LA
FONDUL PROPRIETĂȚII PRIVATE II MOLDOVA !
În acest an, cel mai frumos dar de sărbători este o investiție sigură și profitabilă pentru viitorul copiilor dumneavoastră !
ACȚIUNI ALE FONDULUI PROPRIETĂȚII PRIVATE II MOLDOVA !
UN CÎȘTIG SIGUR PENTRU DUMNEAVOASTRĂ!
Filiala Iași, str. G. Ureche 3, tel. 032/112.008

-P-E-C-O- SA
Soarele care dă viață motorului tău!
- BENZINĂ
- MOTORINĂ
- ULEIURI
- GPL

Str. Zugravi nr. 24
Tel. 142780

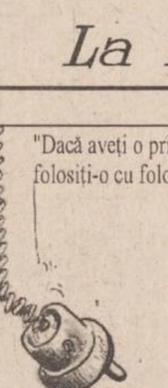

"Dacă aveți o priză, folosiți-o cu folos."
NEST electronics
vă urează
La Mulți Ani!
și vă oferă un cadou de Anul Nou.
5 TV GRUNDIG
diag. 55 teletext
cu 50.000 lei mai ieftine decît oriunde în Iași.
1.449.000
numai sîmbătă și duminică 30, 31 dec. 1995
6600 Iași, Cloșca 10
(complexul comercial din Ștefan cel Mare)
tel. 213284

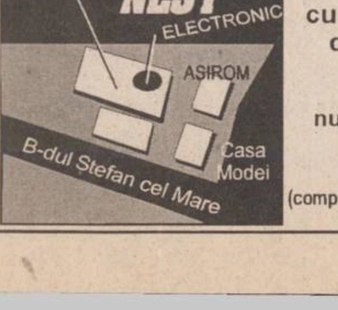

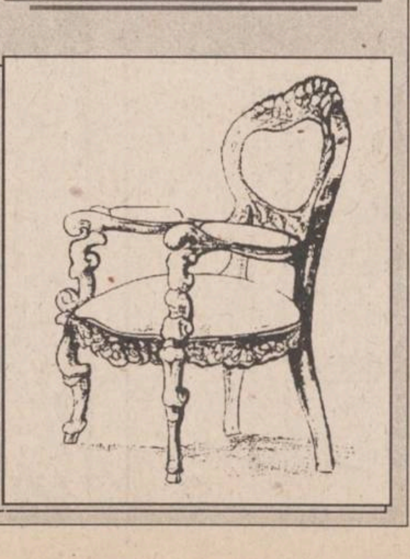

MOLDOMOBILA
MOBILA NOASTRĂ CEA MAI POTRIVITĂ ALEGERE PENTRU LOCUINTA D-VOASTRĂ
Str. Bucium nr. 34
Tel. 032/232600; 032/132967
Fax.: (40)032/232309; 032/232217
Telex: 22313; 22255

UTILITARE

TELEVIZIUNI LOCALE

TVR IAȘI

SÎMBĂTĂ: Pr. II, orele 13,30 - 15,55 Est Meridian Magazin de sfîrșit de săptămînă. "A mai trecut un an" ■ "Nu aduce anul ce aduce... ceasul!" ■ "Unde mergem de Revelion?" ■ 14,00 Film serial: Poldark (r) ■ Magic Mix - rubrică de Mati Botezatu ■ Ulițe și amintiri ieșene: Seri de iarnă La Teatrul de la Copou ■ Datini la sfîrșit de an ■ Desene animate ■ Lumea în oglindă: "Anii ca clipele" ■ Surprize la cumpăna dintre ani ■ Dedicații muzicale ■ Urări de Anul Nou ■ Concursul emisiunii

DUMINICĂ: Pr.II, orele 8,00 - 13,00 - "5 x 2 în prag de an nou!" ■ La ultima oră - vine 1996! ■ 8,00 Cu plugușorul în "Țara lui Piticot"! ■ Horoscopul anului 1996! ■ 9,00 Fascinația muzicii: Bijuterii muzicale ■ 9,20 "La mulți ani!" de la Timișoara ■ 9,40 Top 4U ■ 10,00 Film serial: Cristal (ep. 41) ■ 10,45 Privind înapoi cu... zîmbetul pe buze! ■ 11,00 "La mulți ani!" de la Cluj-Napoca ■ 11,20 Obiceiuri de iarnă ■ 11,45 Film serial: Middlemarch (reluare: ep. 1) ■ Melodii veșnic tinere ■ Concursul emisiunii ■ Dedicații muzicale

Pr. I, ora 14,20 Triplex Iași - Cluj-Napoca - Timișoara ■ Jocul măștilor de Anul Nou în ținutul Neamțului ■ În lumea fără de sfîrșit a basmelor la Bojdeuca din Țicău ■ Gînduri la cumpăna dintre ani ■ Numărătoarea inversă

MIERCURI: Pr. I, orele 14,10 - 15,05 - Est Meridian Magazin. La început de an cu zîmbetul pe buze! ■ Muzică populară cu Leonard Zamă ■ Estudiantina: Forma unor idei; Încotro?; Concursul rubricii ■ Desene animate ■ Vedete în recital: Ioan Gyuri Pascu ■ Fotograme

EUROPA NOVA

SÎMBĂTĂ: 10,00 Mati Nova: Amadeus; Telegym; Circ, povești de iarnă; Rețeta zilei, concursul emisiunii, buletin rutier, modă; Moaca săptămînii. ■ 14,00 Terra: Nebunia vițelor - cît de mare este pericolul? (III); Ape tulburi (III); OZN - Dovezile (III) ■ 14,30 Europa Nova TV Chart ■ **15,30 Film serial: "Sărmana Clara"** (prod. Argentina; cu: Alicia Bruzzo, German Kraus), ep. 59 ■ **16,15 Film: "Micul Buddha"** (prod. SUA; regia Bernardo Bertolucii; cu: Keanu Reeves, Chris Isaak, Alex Wisendanger). Povestea prințului Siddhartha, ce avea să devină călăuzitorul spiritual al Indiei - Buddha, văzută cu ochii unui copil american al zilelor noastre, în care s-a încarnat spiritul unui lama. ■ 18,30 Desene animate ■ 18,55 Publicitate ■ 19,00 Infonova ■ 19,40 Week-end Tonomat ■ 20,25 Publicitate ■ 20,30 Koln în carnaval (f. documentar) ■ 21,00 Night Club (p.I) - Muzică, desene animate, umor ■ 21,40 Infonova ■ **21,55 Film: "Eșuații"** (prod. Anglia-Canada; regia Paul Tucker; cu: Deborah Wakehan, Ryan Michael, Stephen E. Miller). O insulă cu un far pare a fi decorul ideal pentru o vacanță romantică. Însă concediul se poate transforma în coșmar, atunci cînd în jur încep să se petreacă lucruri ciudate. ■ 23,30 Night Club (p. II). Umor, camera ascunsă; Concurs Super Star Show ■ **0,30 Film: "Imagini în oglindă"** (prod. SUA; regia Gregory Hippolyte; cu: Shannon Whirry, Luca Bercovici, Tom Reilly).

DUMINICĂ: 18,05 Desene animate ■ 18,30 Euromusic ■ **19,00 Film: "Adevăratul McCoy"** (prod. SUA; regia Robert Mulcahy; cu: Kim Basinger, Val Kilmer, Terence Stamp). Trei milioane de dolari și un copil îi pot face fericiți și pe cei doi delincvenți - protagoniști ai acestei comedii de factură polițistă, al cărei succes este garantat de distribuția de zile mari. ■ 20,30 Muzică în concert - U2 ■ **21,30 Film: "O lume agitată"** (prod. SUA; regia Alan Spencer; cu: Arye Gross, Claudia Cristian, Adrienne Shelley). Un film care dovedește că viața unui om poate căpăta un alt sens chiar din primele zile ale noului an. ■ **23,00 REVELION '96.** Program de muzică și umor alcătuit special pentru cumpăna dintre ani.

MARTI: 10,05 Film: "Eșuații" (r) ■ 11,30 Film: "Adevăratul McCoy" (r) ■ 13,00 Film: "O lume agitată" (r) ■ 16,05 Film serial: "Zorro", ep. 8 ■ 16,30 Mondomusic ■ **17,55 Film: "Afacerile companiei"** (prod. SUA, 1990; regia Nicholas Meyer; cu: Gene Hackman, Mikhail Baryshnikov). Doi admirabili actori, fiecare reprezentînd de fapt un serviciu secret: CIA și KGB. O întrecere de o viață, ce se termină cu o prietenie trainică. ■ 18,30 Desene animate ■ 18,55 Publicitate ■ 19,00 Infonova ■ 19,40 Love-songs ■ 20,25 Publicitate ■ **20,30 Film: "Fantoma"** (prod. SUA; regia Jerry Zucker; cu: Patrick Swayze, Demi Moore, Tony Goldwyn). O adevărată poveste de dragoste, ce depășește granițele realității cunoscute. ■ 22,10 Infonova ■ 22,20 Magazin sportiv ■ **22,30 Muzica în America** (I) - Artiști din New York (documentar).

MIERCURI: 10,05 Film: "Afacerile companiei" (r) ■ 11,35 Mondomusic ■ 12,00 Film: "Fantoma" (r) ■ 16,20 Film serial: "Zorro", ep. 9 ■ 16,45 Pulsul planetei ■ 17,15 Desene animate ■ **17,45 Muzica în America** (II) - Artiști din New Orleans ■ 18,40 Euromusic ■ 18,55 Publicitate ■ 19,00 Infonova ■ 19,40 Bath - documentar, p.I ■ 20,00 Videoclip '95 ■ 20,25 Publicitate ■ **20,30 Film: "Poveste de iarnă"** (II) (prod. BBC; regia Jane Howell; cu: Jeremy Kemp, Anna Calden Marshall) - după William Shakespeare. O capodoperă între piesele romantice, "Poveste de iarnă" este de la început pînă la sfîrșit un film în spiritul lui William Shakespeare. ■ 22,00 Infonova ■ **22,15 Un secol de cinema** - Generația anilor '70. Film: "Conversația" (prod. SUA, 1974; regia Francis Ford Coppola; cu: Gene Hackman, Allen Garfield).

TELE'M

SÎMBĂTĂ: 7,00 Știri ■ 7,30 Răzbunarea (s). Ep. 227 (r) ■ 8,20 Videoclipuri muzicale ■ 8,30 The Great Muppet Caper ■ **10,05 Șomerul din oglindă** (co). Cu Charlie Chaplin ■ 10,30 Junior club - emisiune cu și despre copii ■ 11,30 Walt Disney prezintă: Christmas Star (partea I) ■ 13,00 Problemele orașului, la sfîrșit de an ■ 13,30 Clasici în concert (arii din opere) ■ **14,30 Biblia** (f. religios, partea I), cu: Peter O'Tolle, Ava Gardner ■ 15,55 Publicitate ■ 16,00 The best of Andrew Lloyd Webber ■ **17,30 Walt Disney prezintă: Christmas Star** (ultima parte) ■ 19,30 Melodii interpretate de Ștefan Hrușcă, Sofia Vicoveanca, Radu Ștefan ■ 20,00 Walt Disney prezintă: Meșterul casei (co., ep. 7) ■ 20,30 Walt Disney prezintă: Golden Girls (co., ep. 7) ■ 21,00 Răzbunarea (s). Ep. 228 ■ 21,50 Publicitate ■ **22,00 Control total** (f.a.), regia John Irvin, cu Donald Sutherland, Anne Archer ■ **23,40 Polițistul din Beverly Hills** (co.), cu: Eddie Murphy, Lisa Erbacher; regia Martin Brest ■ 1,20 Film artistic: Cocktail american (sexy). Cu: Faye Dunway, Denholm Elliott.

DUMINICĂ: 10,00 Răzbunarea (s). Ep. 228 (r) ■ 10,50 Muzică și publicitate ■ 11,00 Junior club - emisiune cu și despre copii (ediție specială) ■ **12,00 Puștiul** (co). Cu Charlie Chaplin ■ 12,55 Videoclipul zilei ■ 13,00 Festival City (muzică simfonică) ■ **14,00 Film artistic: Biblia** (religios), partea a II-a. Cu: Peter O'Toole, Ava Gardner ■ 15,25 Publicitate ■ 15,30 Documentar: Sarah și Diana, soțiile regale de la Windsor ■ 16,30 Concert Soul to Soul ■ 17,20 Videoclipuri muzicale ■ 17,30 Jim Henson prezintă: Fraggle rock, ep. 7 ■ 18,00 Jim Henson prezintă: The Muppet Show, ep. 7 ■ 18,30 Walt Disney prezintă: Băiatul înfruntă lumea (co., ep. 7) ■ 19,00 Walt Disney prezintă: "Blossom" (co., ep. 7) ■ 19,30 Tele'Melodii cu Gheorghe Topa, Gabriel Dorobanțu, Horia Moculescu, Ansamblul Codreanca ■ **20,00 Buena Vista Movie prezintă: Scenes from a mall** (co). Cu: Bette Midler, Woody Allen. Regia: Paul Mazursky. Nick și Gaby au doi copii minunați, o carieră strălucită și 16 ani de căsnicie fericită. Acum își petrec o zi specială împreună, prilej cu care descoperă că ceea ce a început ca o căsnicie admirabilă se poate transforma într-un calvar ■ 22,00 Program special de revelion. Din cuprins: umor, multă muzică, filme artistice, surprize.

LUNI: **10,30 Luminile orașului** (co). Cu: Charlie Chaplin ■ 12,00 Music club Tele'M ■ 12,30 Videomagazin (partea I), documentar despre animale ■ 13,30 Film artistic: Mandat pentru crimă (acțiune), cu: Jean Claude Van Damme ■ 14,50 Muzică și publicitate ■ **15,00 Film artistic: Bărbații nu pleacă** (dramă), regia: Paul Brickman, cu: Jessica Lange, Arliss Howard. Viața unei femei, cu o căsnicie fericită, se schimbă brusc cînd soțul ei moare într-un accident ■ 16,45 Desene animate ■ **17,00 Acesta este Elvis** (partea I), documentar despre viața celebrului cîntăreț ■ 18,10 Concert Duran - Duran ■ 19,00 Film artistic: Detectiv în ciorapi de mătase (co) ■ 20,30 Film serial: Răzbunarea, ep. 229 ■ 21,20 Publicitate ■ 21,30 Film artistic: Poarta de aur este orașul atomic (acțiune). Regia: James T. Flocker, cu: Ron Casteel, Melvin Belli ■ 22,40 Film artistic: Full contact (karate), cu: Jerry Trimble ■ 0,10 Film artistic: Lecții private (comedie sexy), cu: Sylvia Kristel.

MARTI: 10,00 Film serial: Răzbunarea, ep. 229 (r) ■ 10,50 Tele'Melodii ■ 11,00 Umor cu Stan și Bran ■ 12,00 Videomagazin (partea a II-a), documentar despre animale ■ 13,05 Music club Tele'M ■ **13,30 Buena Vista Movie prezintă: Invadatorii spațiali** (co. SF), cu: Douglas Barr, Royal Dano. De mulți ani, oamenii de știință speculează că există ființe inteligente pe alte planete. Si cînd cinci dintre acestea aterizează într-un mic oraș din Ilianois, chiar în noaptea de Halloween... ■ 15,15 Romante de neuitat ■ **15,45 Cele mai bune momente pe gheață** cu Jane Torvill și Christopher Deam ■ 16,45 Film artistic: Absent nemotivat (acțiune, karate), cu: Jean Claude Van Damme ■ **18,30 Acesta este Elvis** (partea a II-a) ■ 19,45 Videoclipuri muzicale ■ 20,00 Desene animate ■ 20,30 Film serial: Răzbunarea, ep. 230 ■ 21,20 Publicitate ■ 21,30 Roxy music (partea I) ■ **22,00 Film artistic: Povestea nestematei** (aventuri), cu: Michael Douglas ■ **23,40 Film artistic: Plăcerea de a ucide** (suspans), regia: John Llewellyn, cu: Kim Basinger.

MIERCURI: 8,00 100 ani de cinematograf. Ep. 15 ■ **8,30 Luminile orașului** (co), cu: Charlie Chaplin ■ 10,00 Răzbunarea (s). Ep. 230 (r) ■ 10,50 Muzică și publicitate ■ **11,00 Film artistic: Regele David**. Regia: Bruce Beresford, cu: Richard Gere, Edward Woodward. Un film artistic cu o realizare de excepție. Acțiunea este plasată în Israel, cu 1000 de ani înaintea nașterii lui Christos ■ 12,50 Program Worldnet, în direct de pe Satelit ■ 17,00 Odiseea galactică, documentar (partea a III-a) ■ 18,00 Știri ■ 18,15 Reportajul zilei ■ 18,30 Telemedicina ■ 19,00 Videomagazin - documentar despre animale (partea a III-a) ■ 20,00 Desene animate ■ 20,30 Răzbunarea (s). Ep. 231 ■ 21,20 Publicitate ■ **21,30 După încălzirea planetei** (do., partea I) ■ 22,30 Știri ■ 22,45 Film artistic: Hidrotoxin (acțiune), cu: Pierce Brosan, Ben Cross.

Class M
urează
La Mulți Ani!
și
La Mulți Bani!
tuturor bărbaților eleganți
și admiratoarelor acestora.
El a trecut pe la
Class M
și asta se vede.
BOSS
BOSS
Program special
30 dec. 10⁰⁰-21⁰⁰
31 dec. 10⁰⁰-18⁰⁰
Gavril Muzicescu 6,
tel/fax: 032-270499, 214201

VREMEA

-13° — -1° C

Vremea se va menține rece, geroasă noaptea și dimineața, cînd valori termice minime se vor situa între -13° și -10°C, iar cele maxime între -8°C și -5° C. Cerul va fi noros și local, va ninge slab. Noul an va debuta cu o vreme închisă, umedă și ușor mai caldă. Pe spații extinse va ninge, iar cu totul izolat, în sudul județului este posibilă apariția poleiului. Vîntul va sufla slab la moderat, cu unele intensificări de pînă la 50 km/h, apoi de luni se va orienta din E - S-E, spulberînd zăpada. Începînd de luni, temperatura aerului va înregistra valori minime cuprinse între -8° și -3° C, iar maxime între -5° și -1° C. **(Elena BÎRJOVEANU - Centrul de Prevedere a vremii Bacău)**

CALENDARUL CREȘTIN-ORTODOX

✝ **Sîmbătă: Sf. mc. Anisia; cv. Teodora și Leon**

Duminică: Sf. mc. Hermes; cv. Melania Romana

Luni: Tăierea împrejur cea de după trup a Domnului; sf. Vasile cel Mare; Anul Nou

Marți: Sf. Silvestru, ep. Romei; sf. Serghie; sf. Serafim de Sarov

Miercuri: Sf. prooroc Maleahi; sf. mc. Gordie

FARMACII DE GARDĂ

Farmacia nr. 2, Piața Unirii (tel. 116029)

SPITALE DE GARDĂ

Sîmbătă: Spitalul "Spiridon" (tel. 142730): Clinica a III-a Medicală; **Spitalul de Urgență** (tel. 140690); **Maternitatea "Elena Doamna"** (tel. 210390/ 210394/210392).

Duminică: Spitalul "Spiridon" (tel. 142730): Clinica a II-a Medicală; Clinica I Chirurgie; **Maternitatea "Cuza Vodă"** (tel. 143320).

Luni: Spitalul "Parhon" (tel. 140337): Clinica a IV-a Medicală, Clinica a II-a Chirurgie, Clinica a II-a Obstetrică.

Marți: Spitalul "Spiridon" (tel. 142730): Clinica I Medicală, Clinica a III-a Chirurgie; **Maternitatea "Cuza Vodă"** (tel. 143320).

Miercuri: Spitalul "Spiridon" (tel. 142730): Clinica a III-a Medicală; **Spitalul de Urgență** (tel. 140690); **Maternitatea "Elena Doamna"** (tel. 210390/ 210394/210392).

TELECABLE

SÎMBĂTĂ

Telecable I

8,00-18,00 Program Antena I. Din cuprins. Film serial: Capcană periculoasă; Observator; Film artistic: Micul Budha; Film artistic: Fată frumoasă ca luna; Film artistic: Felicitări, e băiat?; Film artistic: Conspirația Shaalin; Film artistic: Dl. H întîrzie; Film serial: Viața în trei ■ **18,00 - 3,00 Program propriu** ■ 18,00 Cursă fatală ■ 19,30 Departe de întuneric ■ 21,00 Inocentul ■ 22,30 Sub semnul bănuielii ■ 0,30 Penthouse ■ 1,30 Încercare sexuală.

Telecable II

Program Tele 7 ABC. 16,00 Post meridian ■ 17,30 Panorama cinematografiei mondiale ■ 18,00 Film documentar ■ 19,00 Rockmania: Eros Ramazzotti II ■ 19,40 Moș Crăciun cu plete dalbe ■ 20,00 Renegatul ■ 21,00 Telejurnal.

DUMINICĂ

Telecable I

8,00-18,00 Program Antena I. Din cuprins: Film serial: Matrix; Observator; Film serial: Hale și Pace; Roxy Music (I); Film serial: Digby; Film artistic: Îngeri sau demoni; Fotbal mondial; Film artistic: Rock Hudson ■ **18,00-3,00 Program propriu** ■ 18,20 Samuraiul american ■ 21,00 Program de sărbători ■ 0,00 La mulți ani 1996.

Telecable II

Program Tele 7 ABC. Filme, muzică, desene animate.

LUNI

Telecable I

8,00-18,00 Program Antena I. Din cuprins. Film artistic: Căpcăunii; Rock-line: AC/DC; Film artistic: Implicare profundă; Film artistic: Frumos ca un înger; Roxy Music (II); Rock-line: Rolling Stones; Film artistic: Lunetistul; Film: Familia Windsor (III); Film serial: Drumul spre Rai; Film serial: Milionarul; Observator ■ **18,00-3,00 Program propriu** ■ 18,25 Nostradamus ■ 21,00 Săbii de diamant ■ 22,30 Moștenitorii ■ 0,30 Film: "10".

Telecable II

Program Tele 7 ABC. 18,00 La mulți ani 1996 - program de divertisment.

MARTI

Telecable I

8,00-18,00 Program Antena I. Din cuprins: Aperitive vesele; Gaguri celebre; Momente vesele în sport (I); Film artistic: Fundaș în acțiune; Film artistic: Animatorii; Observator; Program de divertisment ■ **18,00-3,00 Program propriu** ■ 19,00 Film: Five Corners ■ 21,00 Film: Malițios ■ 22,30 Film: Alien 4 ■ 0,00 Film: Agent solitar.

Telecalbe II

Reluări program Tele 7 ABC; filme, desene animate; muzică.

MIERCURI

Telecable I

8,00-18,00 Program Antena I. Din cuprins. Film artistic: Elita crimei; Film artistic: Cartouche; Film artistic: Febra plajei; Retrospectivă sportivă; Film artistic: Invincibilul Bruce Lee; Film artistic: Visuri de vară; Observator ■ **18,00 - 3,00 Program propriu** ■ 19,05 Film: Arta tatuajului ■ 21,00 Film: Dominion ■ 22,00 Film: Puterea ■ 0,40 Film: Să nu poți fugi nicăieri.

Telecable II

Reluări program Tele 7 ABC; filme; desene animate; muzică.

HOROSCOP

BERBEC
(21 mart. - 20 apr.):

Sîmbătă, 30 decembrie 1995

👎 Sfîrșitul de an nu vă prinde în cea mai bună dispoziție, mai aveți, însă o zi pentru a vă reveni. Nu apelați la nici un fel de stimulente, aveți doar răbdare.

Duminică, 31 decembrie 1995

👍 Aveți grijă ca pregătirile pentru noaptea de revelion să nu treacă de miezul nopții. Dacă totuși ați întîrziat, faceți urările la telefon.

Luni, 1 ianuarie 1996

✋ Aveți impresia că în noaptea de revelion ați pierdut ceva important, o ocazie care vi se oferă o dată la cinci ani.

Marți, 2 ianuarie 1996

👌 Vă puteți începe turneul, lumea s-a dezmeticit, stau cu toții la casele lor, iar unii chiar așteaptă musafiri.

Miercuri, 3 ianuarie 1996

👍 Reîntîlnirea cu unele cunoștințe, pe care nu le-ați văzut de o bucată de vreme, vă face o mare plăcere.

TAUR
(21 apr. - 20 mai):

Sîmbătă, 30 decembrie 1995

👍 Entuziasmul v-ar purta departe dacă spiritul practic n-ar descoperi gaura din buzunar. Vă puteți bucura, dar fără prea mult fast, nu v-o permite punga.

Duminică, 31 decembrie 1995

✋ Nemulțumirile vă apucă, de obicei, în ocazii festive. Tot e bine dacă nu stricați și altora cheful.

Luni, 1 ianuarie 1996

👍 Lumea moțăie toropită, în vreme ce dvs. cotrobăiți în frigider cu înfrigurare după ceva de mîncare "special".

Marți, 2 ianuarie 1996

✋ Lăcomia a început să vă creeze probleme de-abia acum, cînd simțiți că v-ați pierdut chefurile și toate poftele.

Miercuri, 3 ianuarie 1996

✋ De abia ați prins gustul timpului liber și iată că obligațiile vă covîrșesc din nou, parcă mai mult ca înainte.

GEMENI
(21 mai - 21 iun.):

Sîmbătă, 30 decembrie 1995

👎 Cîte regrete, nostalgii, amintiri mai plăcute sau mai puțin plăcute vă încearcă? Nu vă lăsați cu totul în voia trecutului, vi se pare că acolo a fost mai frumos.

Duminică, 31 decembrie 1995

👍 Trebuie să știți foarte bine că nici o sărbătoare nu este decît o zi ca toate zilele, altfel riscați decepții.

Luni, 1 ianuarie 1996

✋ Încă o dată vi se pare că Anul Nou a trecut pe lîngă dvs. ca un tren expres pe lîngă o haltă.

Marți, 2 ianuarie 1996

👍 Bilanțul este destul de satisfăcător, în ultimă instanță, noile cunoștințe sînt destul de promițătoare.

Miercuri, 3 ianuarie 1996

👌 Motorașul dvs. a început să duduie deja, cîteva idei năstrușnice v-u și trecut prin cap, aveți cu ce să vă lăudați.

RAC
(22 iun. - 22 iul.):

Sîmbătă, 30 decembrie 1995

👍 Starea de exaltare nu trebuie să vă facă să uitați de ceilalți, prea o luați pe cont propriu. Dacă puteți să contribuiți la buna dispoziție a tuturor, e mai bine.

Duminică, 31 decembrie 1995

👍 Un pahar de vin în plus vă redă buna dispoziție, dar atenție, să nu încercați să acaparați discuția, deveniți obosito(a)r(e).

Luni, 1 ianuarie 1996

👌 Anul Nou nu s-a terminat, de-abia a început și dvs. nu pricepeți de ce anturajul e cuprins de apatie.

Marți, 2 ianuarie 1996

👎 La ce vă folosește dacă vă scufundați în singurătate, n-ar fi de preferat să ieșiți într-o escapadă în aer liber?

Miercuri, 3 ianuarie 1996

✋ Monotonia nu vă sperie, dar ceva îi lipsește ca să fie cu totul pe gustul dvs., poate puțină strălucire.

LEU
(23 iul. - 22 aug.):

Sîmbătă, 30 decembrie 1995

✋ Cîteva încurcături neînsemnate vă fac să vă consumați o bună parte de timp. Totul e să nu vă enervați și să nu intrați în criză de timp din această cauză.

Duminică, 31 decembrie 1995

👌 Nu aveți nici o inhibiție, lumea e a dvs., dar dacă nu aveți grijă, veți rămîne "de unul singur pe lume".

Luni, 1 ianuarie 1996

👍 Dacă ați prins un somn adînc, chiar dacă scurt, vă puteți așeza în tihnă pe plăcerile preferate.

Marți, 2 ianuarie 1996

👍 Tihna nu vă displace, dar ați prefera ca ea să fie ceva mai activă, o partidă de bridge, un ski sau o săniuță ar fi delicioase.

Miercuri, 3 ianuarie 1996

✋ Vacanța s-a sfîrșit parcă prea repede, tocmai cînd ați prins gustul unei dulci lenevii productive, dar între patru pereți.

FECIOARĂ
(23 aug. - 22 sept.):

Sîmbătă, 30 decembrie 1995

✋ Tratați lucrurile cu mai multă înțelegere și înțelepciune, nu le puneți la inimă. Nimeni nu e pus pe rezolvat tocmai acum toate neînțelegerile, de ce s-o faceți dvs.?

Duminică, 31 decembrie 1995

✋ Dacă veți constata la un moment dat că nimeni nu mai vrea să ciocnească cu dvs., înseamnă că ați devenit plicticos (plicticoasă).

Luni, 1 ianuarie 1996

👍 Vă puteți spune că , în definitiv, revelionul nu a fost chiar atît de neplăcut, ba chiar aveți amintiri plăcute.

Marți, 2 ianuarie 1996

👎 Emoțiile v-am cam stors de energie, cu toate că judecînd la rece nu s-a întîmplat nici o minune.

Miercuri, 3 ianuarie 1996

👌 Cheful dvs. de lucru se cam consumă în gol, nu prea aveți cu cine colabora, lumea este încă apatică.

BALANȚĂ
(23 sept. - 22 oct.):

Sîmbătă, 30 decembrie 1995

✋ Faceți totul în prea mare grabă, mai așezați-vă puțin și cugetați. S-ar putea să descoperiți într-un ceas ce nu ați fost în stare să constatați într-un an.

Duminică, 31 decembrie 1995

👍 Toastul de la miezul nopții nu este rezervat numai pentru dvs., lumea vă ascultă amabilă, dar abia așteaptă să vorbească.

Luni, 1 ianuarie 1996

👎 Nu vă grăbiți să judecați lucrurile cu prea multă asprime, incidente pot să apară oricînd și oriunde.

Marți, 2 ianuarie 1996

👍 V-ați instalat, iarăși într-o stare de confort din care nu vă poate scoate nimeni și nimic.

Miercuri, 3 ianuarie 1996

✋ Oscilați între bucuria de a ieși din casă și tristețea de a nu vă bucura de atmosfera de familie o zi în plus.

SCORPION
(23 oct. - 21 nov.):

Sîmbătă, 30 decembrie 1995

👍 Chiar dacă sînteți în plină inițiativă, mai lăsați-le și altora plăcerea de a face cîte ceva. Si pentru dvs. va fi mai simplu, și ceilalți își vor găsi un rost.

Duminică, 31 decembrie 1995

✋ Cheful dvs. de a petrece nu se potrivește cu toată lumea, care ar vrea să se mai așeze și la masă, aveți grijă!

Luni, 1 ianuarie 1996

👍 E mai greu să-i antrenați tocmai acum pe ceilalți, care s-au retras deja în colțișorul lor de liniște, dar încercați.

Marți, 2 ianuarie 1996

👌 Ce cadril ați mai încinge dacă ați găsi parteneri pentru asta, dacă nu, și o petrecere în doi este bună.

Miercuri, 3 ianuarie 1996

✋ Veștile pe care le primiți nu sînt din cale afară de îmbucurătoare, v-ați fi așteptat la un alt rezultat.

SĂGETĂTOR
(22 nov. - 21 dec.):

Sîmbătă, 30 decembrie 1995

✋ S-au adunat prea multe, iar dvs. ați amînat rezolvarea unor probleme pînă în al 12-lea ceas. Renunțați la tot ce nu este important, altfel intrați în panică.

Duminică, 31 decembrie 1995

👌 Nu vă pasă prea mult de cheful celorlalți, vi se pare că toată lumea are aceleași sentimente și reacții.

Luni, 1 ianuarie 1996

✋ Se cam vede că veselia dvs. este forțată, v-a ajuns și pe dvs. oboseala, iar o ciorbă reîncălzită, știți cum e.

Marți, 2 ianuarie 1996

👍 Așa mai merge, v-ați revenit după starea de oboseală acumulată și sînteți gata s-o luați de la capăt.

Miercuri, 3 ianuarie 1996

👎 Nu încercați să vă apropiați de vreo performanță, rezultatele ar putea fi de-a dreptul catastrofale.

CAPRICORN
(22 dec. - 19 ian.):

Sîmbătă, 30 decembrie 1995

👌 Omul gospodar își face vara sanie și iarna căruță, cu asta sînteți de acord. Totuși, nu trebuie să vă apucați de căruță tocmai acum, mai sînt zile de iarnă.

Duminică, 31 decembrie 1995

✋ O brumă de melancolie vă învăluie, stopați-l pînă să nu vă întrebe cineva dacă vi s-a întîmplat ceva grav.

Luni, 1 ianuarie 1996

👍 Scăpați de vacarmul petrecerii, vă puteți întoarce la tihna familială a sărbătorilor de iarnă.

Marți, 2 ianuarie 1996

👎 Sărbătorile au trecut, lumea începe să se întoarcă la problemele obișnuite, iar dvs. nu puteți fi în afara lumii.

Miercuri, 3 ianuarie 1996

✋ Aveți suficientă vreme să analizați datele care v-au fost puse la dispoziție, deocamdată intrați în problemă.

VĂRSĂTOR
(20 ian. - 18 febr.):

Sîmbătă, 30 decembrie 1995

✋ Nu faceți din iritările dvs. o cauză a întregii familii ori a întregului colectiv. Dacă ceva nu vă convine nu este obligatoriu să nu convină și altuia.

Duminică, 31 decembrie 1995

👍 Dacă aveți atîta energie, încercați să fiți motorul petrecerii, aveți destulă imaginație pentru asta.

Luni, 1 ianuarie 1996

✋ Simțiți că ceva nu a fost dus pînă la capăt, dar asta este la dvs. o boală cronică, nu vă faceți griji.

Marți, 2 ianuarie 1996

👍 Ați vrea să prelungiți starea de bine și o faceți oarecum forțat, nici măcar dvs. nu vă mai simțiți în stare.

Miercuri, 3 ianuarie 1996

👌 Vă comportați de parcă ați fi băut apă vie, toată lumea se uită la dvs. ca la o arătare ciudată.

PEȘTI
(19 febr. - 20 mart.):

Sîmbătă, 30 decembrie 1995

👍 N-aveți nici un chef să vă ocupați de preparative, sînt alții gata să le facă. Cu toate acestea, măcar stați alături de ei, ca să le creați bună dispoziție.

Duminică, 31 decembrie 1995

✋ Glumele, veselia, muzica și băutura nu reușesc să vă alunge melancolia care vă apucă după cupa de la miezul nopții.

Luni, 1 ianuarie 1996

👍 Punînd una peste alta, veți constata că n-a fost tocmai rău, nici ca bună dispoziție, nici ca relații.

Marți, 2 ianuarie 1996

✋ Zilele au trecut prea repede ca să simțiți din plin gustul sărbătorii, așa cum v-ar fi plăcut dvs. să fie.

Miercuri, 3 ianuarie 1996

👎 Starea de deprimare nu va fi de lungă durată, dar ea vă va crea probleme în relația cu colegii și cu familia.

LEGENDA:

👎 - **vă paște ghinionul**
✋ - **prudența e mama înțelepciunii**
👍 - **n-aveți nimic de pierdut**
👌 - **șansa vă surîde**

☎ TELEFOANE UTILE

☎ SALVARE: 961
☎ POMPIERI: 981
☎ POLIȚIE:
Inspectoratul Județean Centrala 140720; Dispecerat 146666; Municipiu Centrala 140020 Dispecerat 146840/955 Ofițer de serviciu 146850; Serviciul Circulație - 140070.
☎ SERVICII MEDICALE MOBILE (asistență medicală de urgență la domiciliu): 113130/569, zilnic între orele 7,00-23,00
☎ PROTECȚIA MUNCII.: 116139
☎ AGENȚIA C.F.R.: 147673
☎ INFORMAȚII GARĂ: 146333
☎ AUTOGARĂ: 146587
☎ TAXICOM, dispecerat: 953, 146593
☎ AGENȚIA TAROM: 115239
☎ INFORMAȚII AEROPORT: 178126
☎ STAȚII PECO: Baș Ceauș - 176865; Aurel Vlaicu - 175872; Bucium - 132891; Crișan - 112182; Păcurari - 164142; Sărărie - 147480.
☎ A.C.R. - informații utile: 112345, 130177.
☎ DISPECERATE: R.A. Gaz-Metan - 141737; R.A. Apă-Canal - 142451; Renel - 147070, deranjamente - 929; Termoficare - 141956; R.A. Locuința - 112434; Telefoane - Deranjamente - 921; Protecția mediului - 147010.
☎ GARDA FINANCIARĂ: 114065, 112427.
☎ ADMINISTRAȚIA FINANCIARĂ: 143030
☎ TRIBUNAL: 146300
☎ PROCURATURĂ: 212566
☎ CAMERA DE COMERȚ: 117757
☎ CENTRUL MILITAR JUDEȚEAN: 146370
☎ STATUL MAJOR JUDEȚEAN DE APĂRARE CIVILĂ: 214470
☎ HOTELURI: Moldova - 142225; Traian - 143330; Unirea - 142110; Continental - 114320; Sport - 232800.
☎ POLICLINICA CU PLATĂ: triaj informații - 117244
☎ OFICIUL JUDEȚEAN PENTRU PROTECȚIA CONSUMATORILOR: 145392.
☎ LABORATOR ANALIZE "PRO FAMILIA": 230431
☎ Servicii de pază și protecție, intervenții GUARD SECURITY: tel: 210094; tel/fax: 212658.

REPARAȚII

☎ Tîmplărie - 158588
☎ Rașchetat parchet - 126923
☎ Hidroizolații terase, subsoluri, garaje - 174340
☎ Închideri balcoane - 117512
☎ Sobe, construcție-curățire - 177878
☎ Instalații sanitare - 160164
☎ Reparații mașini de spălat rufe, vase, mașini de uscat, rebobinări motoare - 173204
☎ Frigidere - 251006; 220859
☎ Aragaze - 132141

Monitorul
cotidian de informații
Str. Smîrdan nr. 5 ■ Tel. 17.25.57; 271271; 271333; 271467 (centrala) ■ Fax 27.04.15
■ Publicitate tel./fax 14.47.76

■ REDACTOR SEF - Dan Radu
■ REDACTOR SEF ADJUNCT - Toni Hrițac
■ SECRETAR GENERAL DE REDACTIE - Marius Cristian

SEFI DEPARTAMENTE:
■ Eveniment național și internațional: Cristian Racu (int. 110)
■ Investigații speciale: Valentin Gheorghiță (int. 123)
■ Economic: Costel Stroescu (int. 117)
■ Cultură: Dorin Popa (int. 109)
■ Sport: Nicolae Grecu (int. 107)
■ Redactor de serviciu: Constantin Iurașcu (int. 124)
■ Fotoreporter: Constantin Plop
■ Grafică: Lucian Amarii, Daniel Melinte
■ Publicitate: Cristina Labonțu (int. 122, fax 144776)
■ Difuzare: Mihai Tudose (int. 120)
■ Contabilitate: Antoneta Filip (int. 112)

NORD-EST PRESS
- agenție de presă -
Str. Smîrdan nr. 5 ■ Tel. 17.25.57; 271271 (centrala) ■ Tel 14.56.10
■ EDITOR: Mona Dîrtu

EDITOR
NORD-EST
Str. Smîrdan nr. 5 ■ Tel. 17.25.57; 27.12.71 ■ Fax 27.04.15
Director general: ALEXANDRU LĂZESCU
Director editor: FLORIN ZAMFIRESCU
Director de marketing: CEZAR CALUSCHI
Director executiv: GABRIEL RUSU

ABONAMENTELE se pot face la orice Oficiu Poștal din țară.
MONITORUL figurează în catalogul Presei interne la poziția 838.

TIPAR OFFSET: MULTIPRINT, Iași str. Sf. Lazăr nr. 49

AGENDA OMULUI DE AFACERI

GHEZACO SRL

vinde din stoc și la comandă:

- rulmenți, cuzineți, curele pentru autovehicole și întreaga gamă de mașini agricole
- piese auto DACIA import

Str. Eternitatea nr. 35, telefon 174381

RUEDAS SRL

PIESE AUTO IMPORT

din stoc și la comandă

OFERTĂ SPECIALĂ DE IARNĂ:

- bujii, bujii incandescente, filtre motorină și ulei
- cauciucuri, baterii, antigel import, curele

Ieftin și bun!

Str. Armeană 5, tel. 032/112239

TOP SUN SRL

vinde en gros la prețuri fără concurență

- vopsea păr Loncolor • dizolvant lac unghii • soluție permanent la rece
- produse COLGATE-PALMOLIVE și FARMEC Cluj
- produse cosmetice import "La femme" și Collection 2000 Anglia
- deodorante DENIM, IMPULSE, REXONA, FA, 8x4
- sampoane • rujuri • lacuri unghii • pudre • fixative etc...

Str. Păcurari nr. 156 B. Tel. 032/213482

CABINET OBSTETRICĂ-GINECOLOGIE

Viața medicală

- asigură consultații de obstetrică-ginecologie
- tratamente • mici intervenții (chiuretaje)
- analize • sexologie

Podu Roș, str. Țutora 4, sc. E, ap. 1, tel. 122034.
Program: zilnic 13,00-19,00, sîmbătă 9,00-17,00.
Contact: Dr. Alexandra Ovănescu, Dr. Masheh Osama

REXIM SRL

VINDE

- ȚIGĂRI: L&M, Winchester, Monte-Carlo
- VODCA
- ROM
- LICHIOR
- VINURI
- ȘAMPANIE

Str. Tătărași nr. 68
(vis-a-vis de Piața Chirilă)

IRSIDO SRL

vă oferă en gros

- rechizite de birou (bibliorafturi, caiete mecanice, mape, dosare, capsatoare, perforatoare, seturi de birou) produse ESSELTE - Franța
- articole de scris (pixuri, pixuri ceramice, stilouri, creioane mecanice, evidențiatoare, markere), produse SCHNEIDER - Germania și MICRO - Corea
- hîrtie xerox, hîrtie calc, indigouri

Str. Toma Cozma nr. 7A, tel. 144255

ROTHERM SRL

oferă și instalează echipamente pentru încălzire centrală și condiționare a aerului, import Italia, reprezentant al firmelor:

FERROLI - microcentrale și cazane de încălzire (gaz metan și motorină
- calorifere din fontă și aluminiu;

DAB - pompe de circulație, hidrofoare;

Service în garanție și post garanție.

PREȚURI MINIME PENTRU UN CONFORT MAXIM !

Tel./Fax 032/175105

SC VIBLANC SA

vinde

- Frigidere "Arctic":
  - 240 l = 657.000 lei
  - 180 l = 554.000 lei
  - 140 l = 425.000 lei
- Aragaze Satu - Mare
  - 4 ochiuri - 310.000 lei
- Congelatoare "Arctic":
  - 210 l = 873.000 lei
  - 160 l = 779.000 lei
  - 120 l = 611.000 lei
- Combine frigorifice - 230 l = 745.000 lei
- Lăzi frigorifice "Arctic" - 113 l = 550.000 lei

Produsele au garanție 12 luni.

Tel. 032/14.22.89; 032/14.80.19

ABES MED SRL

comercializează

- băuturi: vodcă: PERFECT
  produse VALCO - Baia Mare
  lichioruri
  sucuri
- țigări • paste făinoase • dulciuri
- conserve • margarină • hîrtie igienică
- produse cosmetice • detergenți

Bd. Poitiers 14, Centrul comercial Euromarket

ETNIS SRL

Partener comercial al firmei germane Vaillant, pentru zona Moldova, vă oferă

Aparate pentru încălzit

- pe combustibil lichid sau gaz
- electrice

Asigurăm: montaj, service și garanție 2 ani.

Str. N. Iorga nr. 7D, bl. F5, tel. 230113, fax 232690

MERIDIAN SRL

oferă la prețuri avantajoase
ulei vrac - 2200 lei/l (TVA inclus),
ulei 1/2 - 1200 lei (TVA inclus),
margarină pachete și vrac,
halva, zahăr, orez,
pui cal. I, tacîm pui,
carne și preparate porc,
conserve de legume etc.

Șos. Păcurari nr. 46, tel. 163551, 157000.

FIMEX SRL

comercializează:

- televizoare GOLDSTAR
- calculatoare, imprimante
- fax-uri, telefoane, copiatoare, birotică
- consumabile, hîrtie imprimantă și copiator

Asigură service în garanție și postgaranție

Str. Cuza Vodă nr. 8 Tel./Fax: 032/211333

S.C.T. MOLDOVA S.A. Iași

vă oferă

prin complexele sale hoteliere:
"MOLDOVA", "TRAIAN", "UNIREA", restaurant
IAȘUL, Han "TREI SARMALE", magazinele
din cadrul hotelurilor "Moldova" și "Traian"
și prin depozitul en-gros de pe strada Sărăriei -
servicii ireproșabile și mărfuri
la prețuri avantajoase

Str. Anastasie Panu nr. 29, telefon 142304, fax 212862

DIALDO SRL

La mulți ani !

B-dul Ștefan cel Mare si Sfînt 54 Tel. 032/213479

S.C.T. MOLDOVA S.A. Iași

prin hotelurile
"MOLDOVA", "TRAIAN", și "UNIREA"
închiriază camere pentru sedii birou firme,
la tarife avantajoase.

Relații suplimentare la telefon 147164 sau
la sediile hotelurilor.

SERVICE AUTO

- la toate tipurile de mașini prin

KRADON GROUP

VINDE
CONSUMABILE **BOSCH:**

- baterii auto - garanție 2 ani
- filtre aer, ulei, combustibil
- bujii • curele distribuție
- duze • platine

Aduce la comandă piese auto import.

Program: 9⁰⁰-18⁰⁰

Str. Rampei nr. 18-20 (în spatele pieței Dacia)

PAPER DRAGON

vă oferă en gros la cele mai mici prețuri:

- caiete scolare de toate tipurile;
- hîrtie offset (gramaj 60; 70; 80 g/m2);
- hîrtie de ambalaj;
- hîrtie de scris;
- agende, dosare și registre, notesuri, blocuri de corespondență, plicuri;
- toată gama de documente tipizate

Sucursala Iași - Bd. Copou nr. 7, tel/fax: 032/214033

AGENȚIA DE TURISM "TOTEM" IAȘI

REVELIONUL BLATIȘTILOR

Cabana URLEA 57.000 lei
Toplița 114.000 lei
Hotel RARĂU 245.000 lei

Str. Vasile Conta nr. 30 (casa Studenților Iași); tel. 032-213545

SC EDITA SRL

oferă prin raioanele sale
cele mai atrăgătoare cadouri pentru CRĂCIUN

- carte • papetărie
- marochinăric • jucării
- produse foto • cosmetice

Prețurile cele mai mici din Iași!

Str. Sfîntul Lazăr 53, tel. 032/233690

TRANSCOM SA

efectuează

- transport auto
- reparații auto

închiriază spații de parcare

Str. Aurel Vlaicu 54, tel./fax 173636, 173078

EN GROS PORTOCALE

IMPORT **1870** LEI/KG ! GRECIA
ZILNIC 10⁰⁰ - 17⁰⁰

TERASA BREAZU

ED&F MAN ZAHĂR PRODUCT SRL

vinde en gros

- zahăr rafinat la saci de 50kg

Prețuri avantajoase !!!

Roman, str. N. Titulescu, bl. 14, sc. C, et. 2, ap. 78, tel./fax 033/733532
Contact: dl. Dan Petrea

Agenția turism - TOTEM

EXCURSII EXTERNE IANUARIE 1996

Italia 589$ • Grecia 335$
Anglia 920$ • Franța • Austria
Cipru • Dubai • Egipt

Casa Tineretului - Iași, tel. 032/213545

CONFEXBROD FREZIA SRL

comercializează

frigidere, congelatoare (toate tipurile)
aragaze, TV alb-negru, TV color, mașini de spălat, mașini de cusut, aparatură electronică, încălțăminte, covoare persane (Belgia și Cisnădie)

IAȘI, Bd. Alexandru cel Bun nr. 36, bl. H 1-2, tel. 251742

SURPRIZĂ !

MONITORUL și

Oferă un cadou tuturor:

În perioada sărbătorilor de iarnă toate anunțurile de felicitare pentru cei dragi costă NUMAI 100 de lei !

Alergați și felicitați !

Vă așteptăm la punctele de preluare a anunțurilor de mică publicitate!

SURPRIZĂ !

STUDENȚI:

ANUNȚAȚI, ANUNȚAȚI, ANUNȚAȚI !!!

Toate anunțurile voastre vor fi publicate GRATUIT la rubrica special creată pentru voi !!!

VÎNZĂRI

Vindem hîrtie ziar neutilizată în procesul de producție, ce poate fi folosită ca ambalaj. Preț 910 lei/kg. Rel. la tel. 230060.

Vînd pui Dalmațieni, 2 luni, vaccinați. Telefon 131145, 138145, între orele 10,00- 19,00.

MASĂ BILIARD Preț 1,8 milioane lei - luna decembrie, 2 milioane lei - luna ianuarie 1996. Tel. 130431.

■ Vînd haine blană nutrie, noi, modele și culori diferite, cojoc bărbătesc import, mărimea 46-48, nou, preturi convenabile. Relatii la telefon 144970. (826493)

■ Vînd vin alb nobil. Telefon 155701. (73374)

■ Vînd vin alb de Husi. Telefon 141296.

■ Vînd chitară bas - 200.000 lei; schiuri fond - 2m; bocanci schi-coborîre M42. Telefon 221646.

■ Vînd chitară electrică bass, stare foarte bună. Pret - 200.000 lei. Informatii la telefon 176665, după ora 16,00.

AUTO MOTO

SC RUEDAS SRL, magazinul din str. Armeană nr. 5, vă oferă
PIESE AUTO IMPORT - noi.
Tel. 032/112239.

■ Vînd ARO 10.4x4 nou, model deosebit. Telefon 271891.

■ Vînd Dacia 1100, motor original, în stare de functionare. Telefon 115134.

ELECTRONICE

Vînd televizor AN Sirius (fabricat 1994), diagonala 51, carcasă plastic. Preț 250.000 lei. Telefon 171441.

ROBOȚI TELEFONICI. Tel. 270039

INTERFON DE ACCES CU CARTELĂ
pentru siguranța scării blocului.
ELECTRA SRL
Telefon: 032-126276
Sărbători fericite!

"AVICENA COMPUTERS" DISTRIBUITOR LEXMARK/IBM NUMAI DE SĂRBĂTORI PREȚURI PROMOȚIONALE!
Imprimantă INKJET COLOR IBM 4076 II C - 1350000 lei
Imprimantă LASER IBM WINWRITER 200 - 17500000 lei
TVA inclus!
Str. Ștefan cel Mare 10 - Iași. Tel/Fax 032/213047.

Vînd xerox PANASONIC, de mare performanță. Relații la tel. 130561.

CASE - TERENURI

■ Vînd spațiu la Mircești (fosta brutărie, lîngă Casa memorială "V. Alecsandri") cu curte 1000 mp. Amenajat restaurant pentru discotecă, nunți, cumetrii. Pret negociabil. Relatii la telefon 01/2507383, după orele 20,00. (637831)

Vînd 1000 mp teren, zonă Bucium, excelent pentru construcție vilă, la circa 250 m - Plopii fără soț, posibilități gaz metan, apă, curent, canalizare. Relații la tel. 146378, orele 18,00-22,00.

CUMPĂRĂRI

■ Cumpăr dolari și mărci. Telefon 161489. (73358)

DECESE

Soția, fiicele, ginerii, fiul , nepoții și strănepoții anunță cu durere moartea după o lungă suferință a celui ce a fost un bun soț, tată și bunic **CIUBOTARU NECULAI**, din Belcești - Iași. Dumnezeu să-l odihnească în pace.

Fiul - Gheorghe, nora - Nuți și nepoții Daniela și Gigel anunță decesul celui care a fost un bun tată și bunic, **NECULAU EMIL** din satul Șendreni, comuna Victoria, jud. Iași. Dumnezeu să-l odihnească în pace.

Cu profundă durere, soția, copiii și nepoții anunță trecerea în eternitate a celui care a fost **PASAT PETRU (PETRACHE)** Înmormîntarea va avea loc sîmbătă, 30.12.1995, la Cimitirul "Eternitatea". Dumnezeu să-l odihnească în pace.

CONDOLEANȚE

Doctorul Tiberiu Lăzescu și Alexandru Lăzescu, profund impresionați la aflarea decesului prematur a distinsului medic **V. DABIJA** sînt alături de întreaga familie îndurerată și îi transmit întreaga lor compasiune și sincere condoleanțe. Dumnezeu să-l odihnească în pace.

Colectivul SC IASIMCOOP SA Iași este alături de dl. dir. Aurel CREANGĂ la greaua încercare pricinuită de trecerea în neființă a sorei și-i transmit sincere condoleanțe familiei îndoliate. Dumnezeu s-o ierte.

Ai fost o adiere/ Ca boarea unui vînt/ Acum, ai sufletul în ceruri/ Și trupul în pămînt./Ești pentru noi o mamă/ Ce spune din mormînt/ "Am fost și sînt". Adaug trist acum, din lumea celor vii. Ai fost și vei mai fi. Regrete eterne pentru "bunica" **FRĂSINA CRĂCIUN** din partea familiei Mihalache Pavel.

"Societatea de Medici și Naturaliști Iași" își exprimă profundul regret pentru dispariția celei care a fost **Dr. MIARKA PIROZYNSKI** și transmite sincere condoleanțe familie îndoliate.

Dr. Armașu Viorel transmite condoleanțe și este alături de prof. dr. PIROZYNSKI TADEUSZ în aceste momente grele pricinuite de decesul soției.

Cu nemărginită durere familia Henea Dumitru (cumetri) și copiii sînt alături de fam. Constantinescu și transmit sincere condoleanțe pentru pierderea celui ce a fost **CONSTANTINESCU IOAN.** Regrete eterne.

Dr. Armașu Viorel transmite condoleanțe și este alături de prof. dr. PIROZYNSKI TADEUSZ în aceste momente grele pricinuite de decesul soției.

Sîntem alături de tine - Liviu - în aceste clipe grele pricinuite de decesul tatălui **OUATU VASILE.** Sincere condoleanțe. Oana și familia Negoiță.

Corina este alături de prietenii săi Mihaela și Marius Constantinescu la durerea pricinuită de decesul mamei și le transmite sincere condoleanțe. Regrete eterne!

Cornescu Elisabeta este alături de d-nul director economist DUMITRU VIRTU la greaua pierdere suferită și-i transmite sincere condoleanțe.

Bejan Costache este alături de domnul director economist DUMITRU VIRTU și transmite pe această cale sincere condoleanțe.

Familia BĂJESCU - CONCITĂdin Dorohoi transmite condoleanțe domnului TADEUSZ PIROZYNSKI pentru pierderea soției

Colectivul de la S.C. Tamaz Frigocarne S.A. Iași este alături de domnul director economist DUMITRU VIRTU în aceste momente de adîncă tristețe și-i transmite sincere condoleanțe.

Familiile Moroșoi Ștefan și Macovei Mihai sînt alături de fostul coleg Apostol Mihai la marea durere pricinuită de decesul socrului și-i transmit sincere condoleanțe.

COMEMORĂRI

S-a împlinit un an de la trecerea în neființă a celui ce a fost magistrat **GORGOS TUDOR (LULU).** Îl plînge cu dor Elena și Mihai.

MULȚUMIRI

Medicului care ți-a salvat viața îi rămîi veșnic recunoscător. Omului care îți înnobilează clipele de taifas cu bunătatea și darul rar de a comunica de la egal la egal, îi port, respect și admirație constnante, urări calde de sănătate, împliniri, tărie în fața lovoturilor celor mici la suflet și Sărbători fericite alături de cei dragi, domnului ANTON MARCEL, medic primar specialist de la Spitalul de Obstretică și Ginecologie Cuza-Vodă Iași, în egală măsură doctor de trup și suflet. Catinela Sava.

Familia Răileanu mulțumește din suflet tuturor celor care au fost alături la greaua pierdere suferită prin dispariția celui care a fost **RĂILEANU VASILE** un bun soț, tată și coleg de serviciu.

FELICITĂRI

Cu ocazia Noului An și a zilei onomastice transmitem doamnei
VALERICA GHIURTU
un călduros La Mulți Ani fericiți alături de întreaga familie,
din partea cumetrilor Homiceanu Mihai și Jeni.

Cu ocazia Sfintelor Sărbători și a Anului Nou transmitem domnului
NICU BETA
mulți ani fericiți și casă de piatră
din partea familiei Homiceanu Mihai și Jeni.

Fam. Diuță Gheorghe transmite sărbători fericite familiilor
PANOSCHI VASILE, SAHAIDAC FLAVIAN, IROD TOADER, DRĂGHICI MARIN, TELIC MIHAI.
La Mulți Ani!

Multă sănătate, mult noroc și
La mulți ani!
cu ocazia sărbătorilor de iarnă, pentru
NICOLETA, MIHAELA și MARINELA
din partea lui Titi

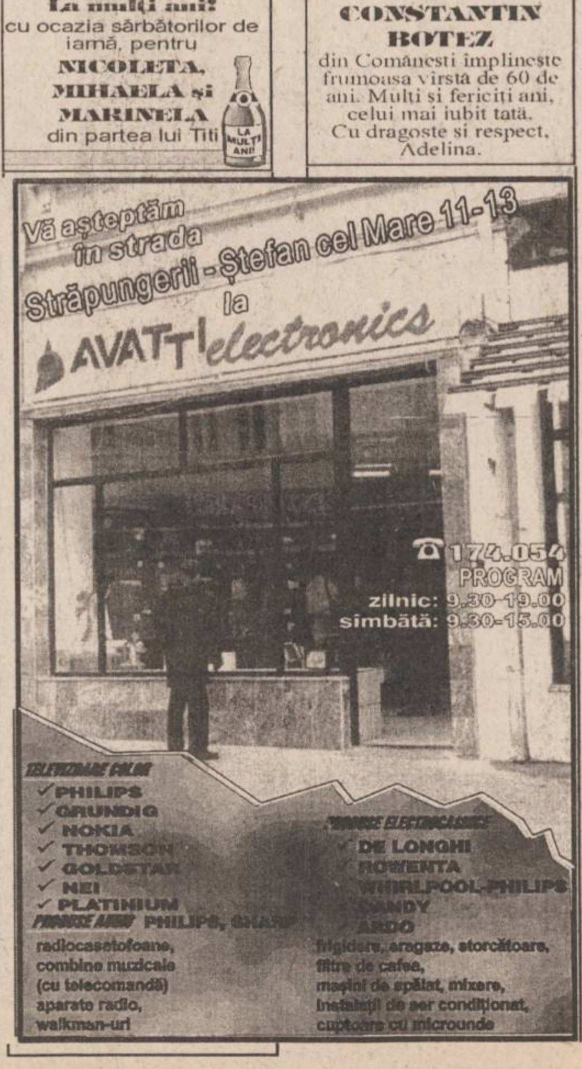

Multă fericire cu bucurii alături de cei dragi
doresc scumpelor mele doamne educatoare de la Grădinița nr. 20 Iași.
***Doamnei* ANICĂI M. BĂRBIERU**
La mulți ani 1996!
cu multă stimă, Alexandra Diuță.

LA MULȚI ANI!

Cu ocazia ieșirii la pensie, soțul Mihai, fiul Mihai, nora Ana și nepoțiiAdi, Răzvan îi urează lui **DULICHE ELEONORA** cea mai bună soție, mamă și bunică din lume, multă fericire, sănătate și o viață cît mai lungă.

De ziua ce-ți surîde-n prag,
Purtînd frumosu-ți nume
Noi îți urăm tot cei mai drag
Și mai frumos pe lume.
Pentru
DOBREA VASILE
din partea familiei Hrițcu și Cozma.
LA MULȚI ANI!

Familiei **GÎDEA VASILE, FLORICA** și **LUMINIȚA** cu ocazia sărbătorilor de iarnă, primiți urări de sănătate, fericire și tradiționalul *LA MULȚI ANI!* din partea lui Gabriel Mancaș.

Acum cînd în crinul tău frumos a apărut și cea de-a 18 petală, fii fericit vibrînd neîncetat la restul de petale ce vor apărea.
Pentru
BOBÂRCĂ LAURENȚIU VASILE
care este felicitat de mămica Lenuța, tăticul Culiță și sora Nicoleta.
LA MULȚI ANI!

Zîmbete fericite să vă lumineze fața și vise plăcute împlinite să vă umple veșnic viața. Pentru dragul nostru
COSTACHE IORDACHE
care pe 1 Ianuarie aniversează ziua de naștere din partea soției Viorica și a tuturor celor dragi.
La Mulți Ani! și Mai Mulți Bani în anul ce vine.

La cumpăna dintre ani, toți serbăm această fericită trecere. Pentru mine este o zi mare, cînd iubitul tată
CONSTANTIN BOTEZ
din Comănești împlinește frumoasa vîrstă de 60 de ani. Mulți și fericiți ani, celui mai iubit tată.
Cu dragoste și respect,
Adelina.

Astăzi a mai trecut un an din viața ta și nu-l lăsăm să treacă fără să fim alături de tine și de astă dată. Nu există o ființă mai bună ca tine, nu există cineva care să te iubească mai mult ca noi.
La mulți ani!
La mulți bani și multă sănătate
pentru
NOVESCHI VASILE
din partea familiei.

Cu ocazia Anului Nou și a zilei numelui fam. Homiceanu Mihai transmite familiei ing.
VASILE (LICĂ) BURLACU
un An Nou fericit și multe împliniri.

Cu ocazia Anului Nou și a Sf. Vasile - transmitem cușcrului nostru
VASILE CHIRILĂ
multă fericire, sănătate și La Mulți Ani!
Din partea fam. Homiceanu Mihai și Jeni.

Cu ocazia Anului Nou și a zilei numelui transmitem finului nostru
VASILE APOSTOL
mulți ani și un An Nou fericit.
Din partea nașilor Homiceanu Mihai și Jeni.

Cu ocazia Anului Nou și a zilei onomastice transmitem
un An Nou fericit și La Mulți Ani!
doamnei
VALERICA DIDICA.
Familia Homiceanu Mihai și Jeni.

Cu ocazia Sfintelor Sărbători de Crăciun și Anul Nou, SALVARAS GROUP
Alexander **VODKA**
urează tuturor colaboratorilor, clienților și prietenilor gînduri bune, sănătate, bucurii, sănătate și belșug în toate.
La mulți ani
împreună cu
Alexander **VODKA**

D-nul
Musteață Neculai, agent comercial la SC GRAND HOLDING, felicită patronii firmei, toți salariații și colegii de muncă. De asemenea, felicită și patronii tuturor societăților cu care a colaborat în anul 1995 și le dorește sărbători fericite,revelion fericit și o colaborare mai fructuasă în viitor.
La mulți ani 1996!

SC OVERSEAS DISTRIBUTION SRL
Bd. Tudor Vladimirescu 303, tel. 032/212982

Distribuitor al produselor: KNORR, margarină WIESANA, biscuiți FOURRÉ, arahide JUMP, ulei HORIA, parizer TOP, vermouth CAPPONE, vodka KONDRATOV, bere HEINEKEN și BUCKLER, ceaiurile aromate PICKWICK etc.

CAPPONE pakmaya PICKWICK KONDRATOV VODKA FOURRÉ pakmaya Knorr Wiesana Margarine Heineken

Facilități excepționale!
✓ **transport asigurat de firmă**
✓ **aprovizionare permanentă**
✓ **condiții de plată avantajoase**

BINGO SCALA

sîmbătă 30 decembrie

Premii BINGO: 3.000.000 lei
+ 1 radio-casetofon, 1 combină muzicală, 1 video, 1 TV color

Prezentînd acest talon puteți participa la un joc special cu premiu de bingo garantat.

EXTRABINGO la bila 40 20.000.000 lei.

OFERTE SERVICII

SUNAȚI ACUM

AGENȚIA CASTER

- tranzacții imobiliare (case, terenuri)
- intermediem vînzări, închirieri și schimburi de case, apartamente și terenuri.

Înscrierea în baza de date și reclama (presă și radio) gratuită.
Oferta actualizată permanent pe computer.
Perfectarea actelor în regim de urgență.
Pentru informații suplimentare sunați acum la tel. **142110/106**, între orele 9,00-14,30 și 16,00-19,00.
Hotel Unirea, cam. **106.**

SERVICII MEDICALE MOBILE
(asistență medicală la domiciliu; consultații medicale; prescriere de rețete în regim compensat; recomandări și investigații paraclinice; tratament de urgență; asigurarea transportului și internării în caz de necesitate)

CORPO-SAN
vă ajută!
Sunați la telefon
113130/569
zilnic, între orele 7,00-23,00.
Prin contract asigurăm asistență medicală angajaților societăților comerciale.

Ailioaie - medic primar - doctorul familiei permanent. Tel. 25.11.17.

■ Inginer, autorizat, repar televizoare color orice marcă, diverse adaptări. Telefon 250915. (332685)

■ Traduceri legalizate, limba engleză, Cuza Vodă 38. Telefon 112201. (827915)

■ Inginer, repar masini de spălat (automate sau obisnuite), storcătoare, uscătoare de rufe, masini de spălat vase, masini de cusut, aspiratoare, alte aparate electrocasnice. Telefon 233216, după ora 17,00. (827984)

■ Inginer, repar televizoare color și alb negru. Telefon 128356. (70186)

PIERDERI

S-a găsit în ziua de 27.12.1995, la ora 22,45, în zona pasaj Frumoasa, un inel cu chei. Păgubașul le poate găsi la redacția ziarului MONITORUL.

■ Pierdut 3 chei auto, o cheie yală, o cheie ymbus și un breloc negru "Sony". Aducătorului bună recompensă. Telefon 153139. (70058)

DIVERSE

NU EZITAȚI!
SC ALSOC *SRL*
Str. Sf. Andrei nr. 4
(lîngă biserica Sf. Mina)
Farmacia FARMAVITA
pentru sănătatea dvs.
Program zilnic:
9.00-19.00
Sîmbăta și duminica:
9.00-14.00.
Telefon
112043.

ADMINISTRAȚIA FINANCIARĂ A MUNICIPIULUI IAȘI anunță că în vederea executării operațiunilor de închidere a anului fiscal 1995 și deschiderea anului 1996, în perioada 3-12 ianuarie 1996 nu efectuează încasări și plăți și nu eliberează acte de atestare fiscală pentru populație.
Începînd cu data de 15 ianuarie 1996 noul program de lucru va fi următorul:
- pentru încasări și plăți, pentru înregsitrări de case, terenuri și mijloace de transșort:
- luni, marți și miercuri de la ora 7,30-13,30;
- joi de la ora 12,00-16,30;
- vineri de la ora 7,30-12,00;
- pentru relații și eliberări vize la inspectori și remizieri:
- luni, marți, miercuri și vineri de la ora 7,30-11,30;
- joi de la ora 12,00-16,30;
Alte încasări de la populație pentru:
- amenzi, taxe timbru, taxă viză pașaport, bilete de tratament și odihnă pentru pensionari e.t.c. se vor efectua începînd de la 3 ianuarie 1996 la camera nr. 14 în următorul program:
- luni, marți și miercuri de la ora 8,00-14,00;
- joi de la ora 8,00-16,00
- vineri de la ora 8,00-12,00.

Nr. 49, An 2.
Sîmbătă-Duminică,
30-31 decembrie 1995

GRATUIT
Acest supliment se difuzează
împreună cu
MONITORUL

monitorul Sport

SECȚIUNEA B

Cu ocazia noului an 1996, colectivul redacțional al “Monitorului Sport” urează tuturor cititorilor, colaboratorilor și oamenilor de sport din Iași sărbători fericite și tradiționalul

“LA MULȚI ANI!”

Retrospectivă fotbalistică 1995

Între Euro ‘96 și Cupele Europene

■ ***Tricolorii români și cei francezi - mînă în mînă!***

Anul fotbalistic 1995 a însemnat, în primul rînd bătălia pentru calificarea la turneul final al C.E. care va avea loc în iunie 96. În cele 8 grupe preliminare au existat confirmări, revelații, decepții și peste toate acestea destule meciuri spectaculoase. În grupa suferintelor noastre, România și Franța s-au detașat relativ repede de celelalte competitoare, calificîndu-se meritat cu toate că înaintea ultimului meci , suflul rece al barajului bătea în ceafa lui Hagi & Co. Un alt status-quo am întîlnit în grupa a treia unde, în ciuda unui start mai ezitant, Italia a ajuns în final la același număr de puncte cu Croația, o formație care poate încurca multe calcule și în Anglia. În grupele a șaptea și a opta au fost situații oarecum asemănătoare, Bulgaria și Scoția nereușind să țină pasul cu Germania și respectiv Rusia, mulțumindu-se să adune punctele necesare unei calificări fără emoții, în această privință fiind “ajutate” și de comportarea modestă a principalelor contracandidate la locurile II. Astfel, Țara Galilor a”reușit” să se claseze pe locul 5, după Georgia și Moldova(!!), iar Grecia și Finlanda nu i-au deranjat cu nimic pe proverbialii “zgîrciți”. Două echipe cu faimă nu vor da emoții suporterilor lor la turneul final, pentru că vor sta acasă, pierzînd duelurile grupelor a doua și a treia în fața unor adversari ce aveau inițial șanse mai mici. Belgia s-a transformat din “draci roșii” în ... “mielușei roșii” și a cedat pînă și pe teren propriu în fața Spaniei și a Danemarcei, iar Suedia, cu trei egaluri din cinci meciuri pe teren propriu, nu putea emite pretenții în fața mai modestelor Elveția și Turcia. Portugalia s-a impus în grupa a șasea, secondată de Irlanda care, întrecîndu-le pe Irlanda de Nord și Austria i-a întreținut speranțele “girafei” Charlton de a mai realiza o performanță de excepție a verzilor. Nu a fost de acord “portocala mecanică”, Olanda, care, după ce a scăpat la un punct fotoliul de lider în favoarea Cehiei și a fost la egalitate de puncte cu Norvegia, nu putea irosi șansa barajului.

Dorinel Munteanu - autorul golului ce a consfințit calificarea României la EURO ‘96

Explozia de bucurie a fotbaliștilor de la Ajax în urma cuceririi celui mai prețios trofeu continental intercluburi

■ ***O nouă eră Ajax?***

În ceea ce privește “high-life”-ul echipelor de club, a fost fără îndoială un “an Ajax”, o echipă care scoate pe bandă rulantă jucători. Tînăra echipă olandeză a întrerupt hegemonia “diavolului milanez”, învingîndu-i pe italieni într-o dramatică finală a Ligii Campionilor cu 1-0, printr-un gol marcat de Kluivert în minutul 83. În actuala ediție a competiției intercluburi numărul 1, o altă echipă italiană de calibru, Juventus, va încerca să stopeze marșul Ajaxului spre o nouă cupă. “Bătrîna doamnă” torineză a reușit un sezon de excepție în campionat, fiind întrecută însă în finala Cupei UEFA de... fostul ei jucător Dino Baggio, care a înscris în ambele manșe cîte un gol pentru Parma, reușita lui Vialli de la Torino fiind insuficientă pentru a potoli “răzbunarea” lui D. Baggio. Singura finală de cupă europeană în care nu a jucat vreo formație italiană, a fost și cea mai dramatică. Arsenal, care a eliminat în semifinale pe Sampdoria, a fost întrecută în ultimul minut de prelungiri a finalei Cupei Cupelor de Real Zaragoza, Naim înscriind golul decisiv cu un șut expediat din cercul de la centrul terenului. În finala supercupei Europei, au jucat finalistele Ligii Campionilor și a Cupei Cupelor. Boban și Massaro au semnat victoria milanezilor pe teren propriu, în timp ce în insulă scorul a fost alb, rosso-nerrii avînd astfel o palidă consolare după insuccesele avute în toate celelalte competiții la care a participat. Finala Cupei Intercontinentale a confirmat faptul că Ajax Amsterdam a fost, în 1995, echipa numărul 1 în lume. Chiar dacă a învins ca urmare a executării loviturilor de departajare pe campioana Americii de Sud, Gremio Porto Alegre, cîștigătoarea Copei Libertadores, formația olandeză a redemonstrat că acum calcă pe urmele lăsate de Ajaxul anilor 70. În ceea ce privește evoluția în Europa a formațiilor românești, în ciuda calificării Stelei în Liga Campionilor, sîntem încă departe de... zăpezile de altădată. **(Ovidiu MINEA)**

ULTIMELE ȘTIRI ALE ANULUI

La Kiev se face ordine

Josef Sabo este noul antrenor al reprezentativei Ucrainei

Federația Ucraineană de Fotbal a numit noii antrenori ai echipei naționale și ai echipei olimpice, a anunțat purtătorul de cuvînt al Federației, Petro Lavrinenko. Antrenorul echipei Dinamo Kiev, Jozef Sabo, va fi și antrenorul principal al echipei reprezentative, iar Alexander Ișcenko, de la Zirka Kirovohrad, va antrena naționala olimpică. “Federația l-a acceptat pe tehnicianul formației Dinamo Kiev pentru că a renunțat la ideea unui singur antrenor pentru națională. Această numire are sens pentru că aproape întreaga reprezentativă este formată din jucători de la Dinamo” a mai spus Lavrinenko. Federația a decis înlocuirea vechilor tehnicieni la începutul acestei luni, deoarece echipele nu au reușit să se califice la Campionatul European, și, respectiv, la Olimpiadă.

Unde este gentiletea britanică?

Vinnie Jones spune că “Gullit guiță ca un porc”

Mijlocașul formației Wimbledon, Vinnie Jones, a fost acuzat de federația engleză (FA) de limbaj trivial la adresa jucătorului olandez Ruud Gullit de la Chelsea. După ce în meciul de marți, l-a faultat dur pe internaționalul olandez, în comentariul său de joi din “Daily Mirror”, Vinnie Jones a scris despre adversarul său că “guiță mai tare ca doi porci bortoși”. Federația i-a dat termen de 14 zile lui Jones pentru a se a-și justifica atitudinea. Jucătorul formației Wimbledon este pasibil de o amendă usturătoare, precum și de o suspendare pe o etapă. Înainte de a fi eliminat de pe teren, Vinnie Jones a văzut cartonașul galben pentru tot pentru o intrare dură la apărătorul echipei Chelsea, românul Dan Petrescu. În legătură cu jucătorii străini din Premier League, Vinnie Jones a scris în “Daily Mirror”: “Se aude un sunet nou în fotbal. El se numește guițatul străin. Cu excepția a lui Juninho și a altor cîțiva, aici au venit jucători mînați de cîștig, indivizi pricepuți doar să sleiască inima fotbalului”. Purtătorul de cuvînt al federației engleze, Steve Double, a luat apărarea jucătorilor străini veniți în Premier League: “Cei mai mulți fani știu că jucătorii veniți de peste hotare, cum sînt Dennis Bergkamp, Jürgen Klinsmann și Ruud Gullit au îmbunătățit calitatea fotbalului”.

Alex Ferguson dixit:

Roy Keane - cel mai bun jucător din campionatul englez

După meciul cîștigat fără drept de apel în fața liderei Newcastle (2-0 pe Old Trafford), antrenorul echipei Manchester United, Alex Ferguson, s-a declarat foarte încîntat de jocul prestat de irlandezul Roy Keane, aflat la al doilea meci după o operație de hernie. La mijlocul terenului Keane a fost “motorul” echipei, dar a jucat foarte bine și în faza de apărare, iar în atac a fost autorul celui de-al doilea gol al “dracilor roșii”. “Omul ăsta este pur și simplu incredibil. Este atît de motivat încît nici un alt jucător nu îl va ajunge, este cel mai bun jucător din Marea Britanie. Nu l-aș schimba pentru nici un alt fotbalist”.

În ianuarie ‘96

Yekini vrea să devină golgeterul Africii

Internaționalul nigerian Rashidi Yekini a declarat că dorește să devină golgeterul tuturor timpurilor în Cupa Națiunilor Africii. El a mai marcat de 13 ori în precedentele cinci ediții ale competiției. Dacă la următorul turneu, care începe pe 13 ianuarie în Africa de Sud, Yekini va mai înscrie două goluri, el va corecta recordul lui Laurent Pokou, din Cote d’Ivoire.

Doliu în lumea boxului

A murit fostul antrenor al lui Floyd Paterson

Antrenorul de box Joey Fariello a încetat din viață, miercuri, la vîrsta de 58 de ani, în urma unui stop cardiac. În ultimii ani ai vieții, Fariello a fost omul de colț al campionior mondiali Mark Breland și Junior Jones, precum și a deținătorului centurii cu diamante la categoria pană (versiunea IBF), Tom Johnson. Joey Fariello și-a început cariera ca secund al renumitului Cus D’Amato, omul aflat la originea succesului lui Mike Tyson. Fariello i-a mai antrenat pe ex-campionului mondial la categoria grea americanul Floyd Paterson și pe deținătorul actual al titlului la categoria semigrea boxerul american Jose Torres. El a apărut pentru ultima dată în colțul ringului în decembrie cu prilejul meciului de box dintre Buster Mathis Jr. și Mike Tyson.

Sportul ieșean în 1995

Un an, mai degrabă, al deziluziilor

Anul 1995 își consumă ultimele file din calendar, iar noi, cei care scriem zi de zi despre fenomenul sportiv ne punem tradiționala întrebare: a fost un an bun pentru sportul nostru cel de toate zilele? Din punctul nostru de vedere, al ieșenilor, cred că a fost cel mai nefericit an din ultima perioadă. Au fost cîteva, rezultate de prestigiu, dintre care se detașează performanța foarte tinerei șahiste Alina Motoc, a mai fost o canotoare într-un echipaj de 8+1 poleit în argint, sabia scînteietoare a lui Alin a fulgerat, în continuare, pe planșele lumii, cei cîtiva karateka, în frunte cu Irina Costea și-au dovedit valoarea. Aceste realizări, completate cu tradiționalèle titluri naționale pe la judo, tir cu arcul, lupte și atletism juvenil, ar întregi imaginea unui bilanț acceptabil.

Bine-bine, dar ce facem cu fotbalul, cu handbalul, cu baschetul? - ne întreabă cititorii, fiindcă oricîte titluri ar lua Lupeică sau Frai, aceasta e problema care roade pe cei apropiați sportului. Păi, tocmai de aceea 1995 a fost un an dezastruos! După Constructorul, dragostea din Katanga, după fotbalistele de la Vointa, anul acesta am fost nevoiți să consemnăm desființarea a încă trei echipe divizionare ieșene: voleibaliștii de la Nicolina, chiar în anul cînd își puneau la modul cel mai serios problema unei eroice (la propriu!) promovări; baschetbalistele Angelei Gogol - picate în neant după ce au realizat intrarea în elită; în sfîrșit, fosta mîndrie a Iașului, echipa feminină de handbal, cu care factorii ce ar fi putut s-o salveze au jucat... volei, pasînd problema de la unii la alții, într-o ambianță de indolență totală.

Promovarea echipei de fotbal din Copou a fost salutată de toată lumea. Nu atît prin performanța în sine - fiindcă nu e bine să uităm condițiile speciale în care a fost realizată - ci prin implicațiile pe care le-ar fi putut avea într-o eventuală perioadă de renaștere a fotbalului ieșean. Din păcate, această echipă a fost înconjurată de o serie întreagă de indivizi fără nici o legătură cu sportul, care nu se gîndesc decît să transforme Politehnica într-o Joiană bună de muls, recordmană pe toate CAP-urile din țară. Consecința? Oamenii inimoși cu pricepere la fotbal au fost îndepărtați, a fost promovată incompetența, grandilocvența, opacitatea și yes-mania. Și tare mă tem că, dacă nu se schimbă atmosfera infestată de pe lîngă echipă, ne va părăsi și Vasile Ianul, cel primit ca un Mesia de iubitorii fotbalului.

Iată deci că toate performanțele sportului ieșean, la care se adaugă menținerea în “high-life” a Penicilinei (explicabilă, poate, prin absența “moașelor comunale”), nu pot estompa impresia nefastă vizavi de sportul ieșean în 1995. Poate că anul viitor va fi mai bun, dacă războiul dintre cei care vor să susțină sportul și cei care se chivernisesc din el va fi cîștigat de cine trebuie! **(Nicolae GRECU)**

După tragerea la sorți pentru C.E. 1996

“Avem o revanșă de luat contra Franței”

■ ***declară selecționerul Anghel Iordănescu revistei “France Football”***

- D-le Iordănescu, ce părere aveți despre grupa în care ați căzut la turneul final al Campionatului European de fotbal?

- Nu e deloc ușoară această grupă B! Toate echipele pot fi considerate favorite, dar noi credem în șansa noastră.

- Obiectivul dumneavoastră...

- ... Calificarea în turul următor, bineînțeles.

- Veți debuta contra Franței.

- Noi ne cunoaștem bine, nu-i așa? Va fi cu siguranță o întîlnire echilibrată.

- Va fi, de asemenea, seara răzbunării?

- Evident. Contra Franței noi avem de luat o revanșă. Jucătorii mei nu au uitat înfrîngerea umilitoare de la București și va fi o chestiune de onoare pentru ei să facă uitat acel eșec.

- Marea majoritate a jucătorilor dvs. sînt trecuți de prima tinerețe. Aveți de gînd să veniți în Anglia și cu ceva nou?

- Vom încerca să “injectăm” puțin sînge proaspăt acestei echipe. În ianuarie vom participa la un turneu în Thailanda cu o selecționată formată exclusiv din jucători de perspectivă și acolo vom vedea...

- Puteți să ne dați în acest moment niște nume?

- Pentru moment, sînt doar în faza căutărilor.

- Cum priviți întîlnirea cu Bulgaria?

- Și cu ei ne cunoaștem foarte bine. Dimitar Penev și cu mine sîntem prieteni de mult timp, dar la Europene vom fi adversari și atît.

- Iar Spania?

- În momentul de față am șase sau șapte internaționali în Spania. Sînt sigur că vor fi dornici să-și demonstreze valoarea într-un meci în care se vor întîlni cu adversarii lor de fiecare etapă.

Javier Clemente:

“Bulgarii și românii ne cunosc mai bine decît îi cunoaștem noi pe ei”

- Sînteți satisfăcut de tragerea la sorți care v-a trimis în grupă cu Franța, România și Bulgaria?

- Sînt realist, așa că iau ceea ce mi s-a dat. Ca să fiu cu adevărat satisfăcut, ar fi trebuit ca Spania să fie exceptată de la primul tur... N-am vrut să pic cu Italia, cu atît mai puțin cu Olanda sau Croația. Nici Germania nu mi-ar fi convenit. Noroc că a fost cap de serie, ca și noi.

- Deci, vă convine grupa.

- E o grupă oarecum incomodă. În naționalele României și Bulgariei există numeroși jucători care evoluează în Spania și majoritatea sînt titulari. Ei au astfel posibilitatea să ne cunoască mai bine decît îi putem cunoaște noi pe ei.

- Probabil vor fi niște partide echilibrate.

- Așa cred și eu. Nici una dintre aceste patru echipe nu se poate crede favorită. Vor fi meciuri foarte strînse, cu goluri puține, dar - sper - spectaculoase. Și vai de capul celui care se va relaxa prematur...

- Care vor fi cele mai dificile obstacole în calea echipei Spaniei?

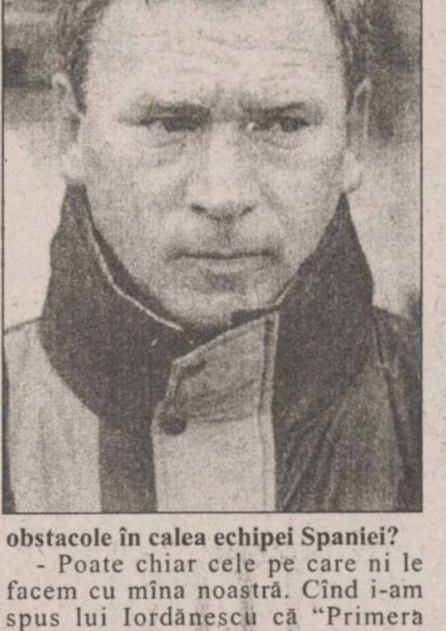

- Poate chiar cele pe care ni le facem cu mîna noastră. Cînd i-am spus lui Iordănescu că “Primera Division” se va încheia abia pe 26 mai, n-a vrut să mă creadă. Îmi spunea că mă țin de bancuri. Dar acesta este adevărul și nu am de ce să fiu mulțumit. N-am cum să mă ridic împotriva acestor probleme de calendar, așa că voi disputa doar două meciuri de pregătire în primăvară, contra Norvegiei, în timp ce Franța - spre exemplu - va juca șase.

- Mulți tineri talentați au explodat în campionat în ultima vreme. De ce nu apelați la ei?

- Eu nu i-am convocat niciodată în bloc, dar, unul cîte unul, au trecut pe la națională, Raul, De La Pena, Roger, Celades și alții. I-am chemat cînd am avut probleme cu vreun titular, accidentat sau suspendat. Asta nu înseamnă că nu apreciez calitățile lor, dar rîndul lor va veni abia la Campionatul Mondial din 1998 și nu înainte de asta.

- Zubizarreta rămîne pentru dvs. cel mai bun portar?

- Deocamdată, “bunicul” este mai bun decît ceilalți și nu am cum să-i iau tricoul cu nr. 1 al naționalei.

Dimitar Penev e optimist

“Sîntem capabili să trecem de primul tur”

- Ce vă spune această grupă B, alături de Spania, Franța și România?

- E grea. Foarte grea. În această grupă nu sînt nici out-sideri, nici favoriți. Noi cunoaștem foarte bine Franța și România. Dimpotrivă, cu Spania nu am mai jucat de foarte mult timp.

- Contra Spaniei, veți juca în meciul de deschidere al grupei.

- Vom fi, ca să zic așa, pe un teren cunoscut, pentru că sînt mulți jucători bulgari care evoluează în campionatul spaniol. Nu are de ce să ne fie frică.

- Astăzi, aproape toți jucătorii titulari în naționala Bulgariei joacă în campionate străine.

- Este adevărat. Aceasta dovedește că jucătorii noștri sînt plini de talent și au puterea să se impună la cele mai puternice cluburi din lume și în cele mai bune campionate.

- Avem vaga impresie că echipa Bulgariei e puțin îmbătrînită, aproape neschimbată de cîțiva ani. N-am văzut nici un nume nou printre selecționerii dvs.

- Există, desigur, mulți tineri talentați în țară. Dar acum miza e prea mare și dacă voi începe să fac schimbări, le voi face după Europenele din Anglia. Nu-i voi lua la turneul final, pentru că sînt lipsiți de experiență. Noi avem acum o echipă bună, aflată printre favoritele competiției. Avem ambiții, normal. Și vrem să le confirmăm.

- Ce vrea să însemne asta?

- Că sîntem capabili să trecem de primul tur.

- Nu uitați că va trebui să dați ochii cu Franța!

- Știm că francezii au o revanșă de luat, după ce le-am făcut figura în preliminariile pentru World Cup ‘94. Acel meci Franța - Bulgaria, de pe “Parc des Princes”, aparține acum doar istoriei. Dar cred că deznodămîntul de atunci se poate repeta și în Anglia...

Topurile “Monitorul Sport” 1995

■ *la sfîrșit de an, redactorii sportivi ai cotidianelor ce poartă titulatura “Monitorul” din Iași, Bacău, Suceava, Botoșani și Roman și-au desemnat preferințele sportive*

Cei mai buni din Iași

Sportivi

1. Alina Motoc (Politehnica - șah) - 58p.
2. Irina Costea (ENPI Iași - karate) - 52p.
3. Alin Lupeică (CSM CSȘ Unirea - scrimă) - 41p.
4. Mihaela Formagiu (Penicilina - volei) - 33p.
5. Sabina Robu (Politehnica - Liceul Național, badminton) - 28p.
6. Camelia Conțu (CSM - canotaj) - 18p.
7. Gabriel Stănuleț (Politehnica CSȘ Unirea - judo) - 12p.

8-10. Ana Maria Țolea (CSȘ Unirea - judo), Leonard Nemțanu (Politehnica - fotbal), Cezara Ruxăndoiu (Penicilina - volei) - 10p.

Au mai primit voturi: Cătălin Cozmici (CSM - călărie) - 9p; Petronel Corduneanu (CSȘ Unirea - lupte), Adrian Dobrea (Politehnica - fotbal) - 8p; Constantin Frai (CSM - tir cu arcul) - 7p; Vasile Stanciu (Politehnica - handbal) - 6p; Daniel Pancu (Politehnica - fotbal), Gabriela Mihalcea (Politehnica - atletism) - 5p; Tatiana Popa (Penicilina - volei) - 4p; Mihai Iftodi (Nicolina - box) - 2p; Vasile Apachitei (Politehnica - fotbal), Angela Gogol (Politehnica - baschet) - 1p.

Iulian Bițucă - unul din preferații ziariștilor sportivi de la MONITORUL

Antrenori

1. Nicu Roibescu (Penicilina - volei feminin) - 21p.
2. Iulian Bițucă (CSM CSȘ Unirea - scrimă) - 18 p.
3. Margareta Perevoznic (Politehnica - șah) - 14p.
4. Constantin Bordea (CSȘ Unirea - judo) - 10p.

5-6. Mihai Alexandrescu (CSM - tir cu arcul) și Mihai Dănilă (Politehnica - fotbal) - 5p.

Au mai primit voturi: Constantin Cătescu (CSM - canotaj), Angela Gogol (Politehnica - baschet feminin) - 4p; Leonid Antohi (Politehnica - fotbal), Constantin Adăscăliței (Karate), Petre Măgurean (Politehnica - baschet masculin) - 2p; Vasile Câtea (Nicolina - box) -1p.

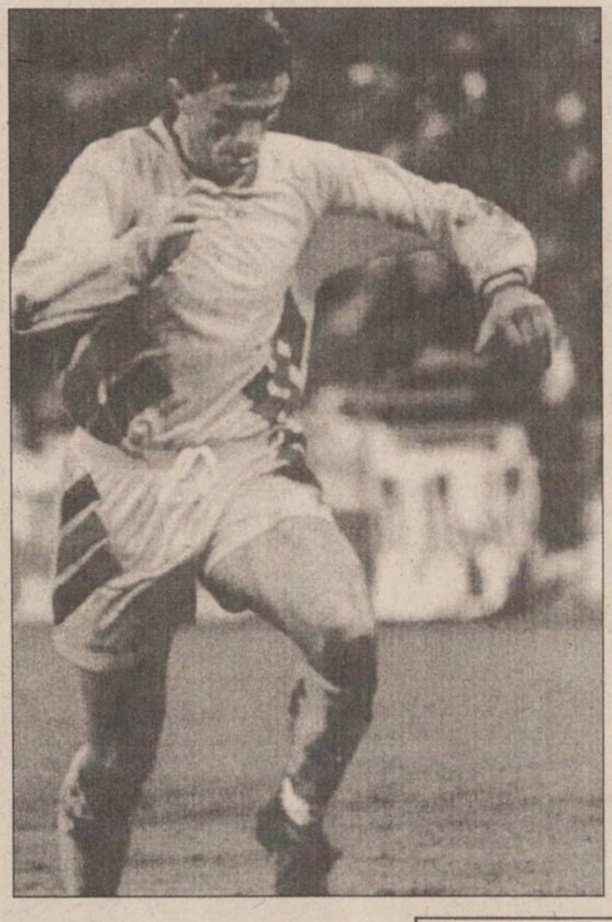

Cei mai buni fotbaliști din România

1. Gheorghe Popescu (CF Barcelona) - 96 p.
2. Gheorghe Hagi (CF Barcelona) - 82p.
3. Dorinel Munteanu (FC Köln) - 79p.

4-5. Ionuț Lupescu (Bayer Leverkusen) și Florin Răducioiu (Espanyol Barcelona) - 53p.

6. Daniel Prodan (Steaua) - 49 p.
7. Bogdan Stelea (Steaua) - 36 p.
8. Tibor Selymes (Cercle Bruges) - 31p.
9. Dan Petrescu (Chelsea Londra) - 28p.
10. Anton Doboș (Steaua) - 13p.

Au mai punctat: Ioan Timofte (Boavista) - 7p; Marius Lăcătuș (Steaua), Miodrag Belodedici (Villareal) - 4p; Viorel Moldovan (Xamax Neuchatel), Florin Tene (Rapid) - 3p; Dănuț Lupu (Dinamo), Basarab Panduru (Benfica), Dumitru Tîrțău (Rapid) - 2p; Damian Militaru (Steaua), Adrian Ilie (Steaua), Ștefan Preda (Petrolul) - 1p.

Cei mai buni sportivi din lume

1. Michael Schumacher (automobilism - Germania) - 84p.
2. Michael Johnson (atletism - SUA) - 59p.
3. Miguel Indurain (ciclism - Spania) - 53p.
4. Steffi Graf (tenis - Germania) - 44p.
5. Jonathan Edwards (atletism - Marea Britanie) - 43p.
6. Gwen Torrence (atletism - SUA) - 41p.
7. Pete Sampras (tenis - SUA) - 40p.
8. Ivan Pedroso (atletism - Cuba) - 29p.

9-10. Michael Jordan (baschet - SUA) și Mark Foster (natație - Marea Britanie) - 13p.

Au mai primit voturi: Nourredine Morcelli (atletism - Algeria) -12p; Andre Agassi (tenis - SUA), Maria Mutola (atletism - Mozambic), Moses Kiptanui (atletism - Kenya) - 11p; Damon Hill (automobilism - Marea Britanie) - 10p; Kim Batten (atletism - SUA) - 9p; Francisc Vaștag (box - România), Seghei Bubka (atletism - Ucraina), George Weah (fotbal - Liberia) - 8p; Mike Tyson (box - SUA), Franziska Van Almsick (înot - Germania) - 7p; Carlos Sainz (automobilism - Spania), Hakeem Olajuwon (baschet - Nigeria) - 6 p; Mick Doohan (moto - Australia) - 5p; Inessa Kravets (atletism - Ucraina), Bonnie Blair (patinaj viteză - SUA) - 4p;Boris Becker (tenis - Germania) - 1p.

Marlboro
Marlboro
Benetton Sportsystem
1995
Formu

Cei mai buni fotbaliști din lume

1. George Weah (Liberia - AC Milan) - 59p.
2. Alessandro Del Piero (Italia - Juventus) - 54p.
3. Fabrizio Ravanelli (Italia - Juventus) - 36p.
4. Patrick Kluivert (Olanda - Ajax) - 31p.
5. Jürgen Klinsmann (Germania - Bayern) - 30p.
6. Dejan Savicevic (Iugoslavia - AC Milan) - 27p.
7. Paolo Maldini (Italia - AC Milan) - 26p.
8. Jari Litmanen (Finlanda - Ajax) - 25p.
9. Mathias Sammer (Germania - Dortmund) - 23p.
10. Hristo Stoicikov (Bulgaria - Parma) - 21p.

Au mai punctat: Gh. Popescu (România - Barcelona), Roberto Baggio (Italia - AC Milan) - 13p; Gianfranco Zola (Italia - Parma) - 11p; Romario da Souza Faria (Brazilia - Flamengo) - 8p; Marc Overmars (Olanda - Ajax), Alan Shearer (Anglia - Blackburn), Ivan Zamorano (Chile - Real Madrid), Danny Blind (Olanda - Ajax) - 7p; Dino Baggio (Italia - Parma) - 6p; Dmitri Radcenko (Rusia - La Coruña), Gianluca Vialli (Italia - Juventus) - 5p; Raul Gonzales (Spania - Real Madrid), Youri Djorkaeff (Franța - PSG) - 4p; Davor Suker (Croația - Sevilla), Bebeto Gama (Brazilia - La Coruña) - 3p; Gh. Hagi (România - Barcelona) -1p.

Cei mai buni sportivi din România

1. Francisc Vaștag (box) - 95p.
2. Laura Badea (scrimă) - 75 p.
3. Gina Gogean (gimnastică) - 74p.
4. Leonard Doroftei (box) - 72p.
5. Lavinia Miloșovici (gimnastică) - 61p.

6-7 Corina Peptan (șah) și Gheorghe Popescu (fotbal) - 15p.

8-10 Felicia Țilea (atletism), Adrian Voinea (tenis) și Anuța Cătună (atletism) - 14p.

Au mai punctat: Irina Spîrlea (tenis) - 12p; Constantin Lăcătușu (alpinism), Gabriela Szabo(atletism) -10p; Dan Burincă (gimnastică), Gh. Mureșan (baschet), Gh. Hagi (fotbal) - 9p; Simona Amânar (gimnastică) - 7p; Elena Fidatov (atletism), Mariana Tîrcă (handbal), Andreea Cacovean (gimnastică), Alina Motoc (șah), Bogdan Stelea (fotbal) - 4 p; Nicolae Ivan (înot) -3p; Sorin Toacsen (handbal),Dorinel Munteanu (fotbal) - 2p; Simona Lazăr (natație), Florin Răducioiu (fotbal) - 1p.

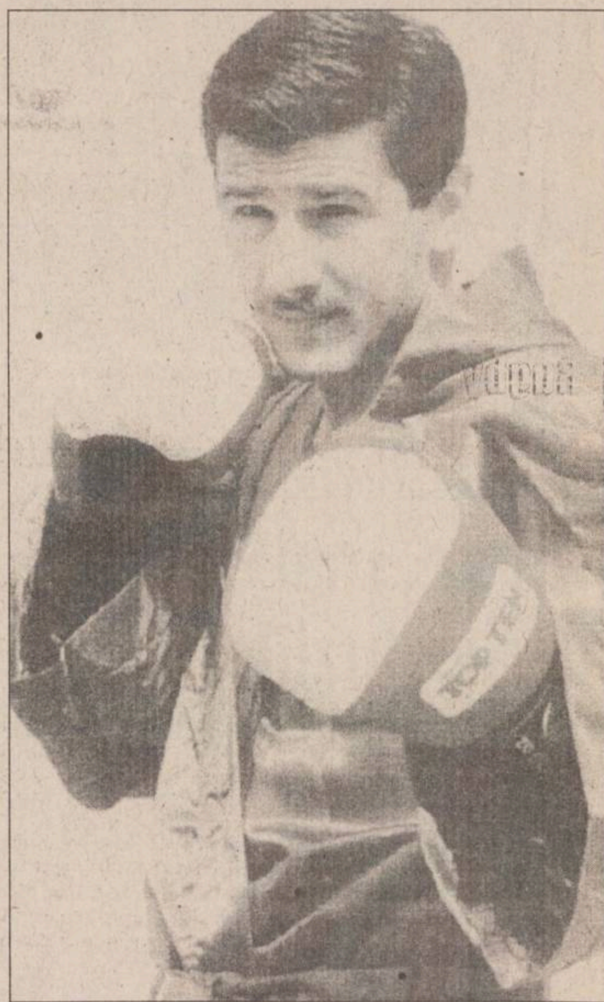

Cele mai bune echipe de fotbal

1. Ajax Amsterdam (Olanda) - 53p.
2. Juventus Torino (Italia) - 32p.
3. A.C. Milan (Italia) - 25p.
4. Spartak Moscova (Rusia) - 16p.

5-6. AC Parma (Italia) și Gremio Porto Alegre (Brazilia) - 8p.

Au mai primit voturi: Borussia Dortmund (Germania) - 3p; CF Barcelona (Spania), Real Zaragoza (Spania) și Arsenal Londra (Anglia) - 2p; Paris St. Germain (Franța) - 1p.

DECAR srl
en gros
din stoc
PORTOCALE
import Grecia
marca Gillas,
soiul Navels,
dulci, aromate și
suculente,
mărimea 4/8.
calitate extra !
Prețuri avantajoase,
negociabil la fața locului,
în funcție de cantitate.
Bd. Chimiei nr. 35 bl. F1-2,
tel. 032/176610,
zilnic, orele 8,00-17,00

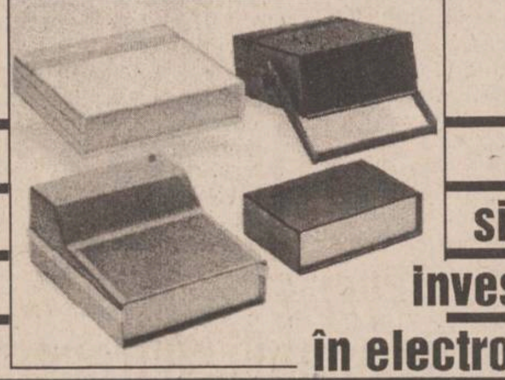

cea
mai
sigură
investiție
în electronică
CARCASELE
TEKO
BRECO Electric Puls
tel. 230059, fax 230094

EuroBIT s.r.l. Iași
CALCULATOARE
IMPRIMANTE
PROGRAME CONTABILITATE
REDUCERI
PENTRU LUNA DECEMBRIE
Consultați oferta noastră!
STR. A. PANU 36, BL. 1 B
TEL. 214010/211494
TEL./FAX: 211494

★ MAȘINI MANUALE DE NITUIT
★ NITURI DE ALUMINIU (POP - NITURI)
★ BURGHIE PENTRU METAL
★ BURGHIE PENTRU BETON CU PRINDERE NORMALĂ ȘI PRINDERE RAPIDĂ
★ HOLȘURUBURI
★ RACORDURI FLEXIBILE PENTRU INSTALAȚII APĂ
★ SETURI DE CAPETE PENTRU ȘURUBELNIȚE ELECTRICE
★ CLEȘTI PENTRU TĂIAT BULOANE
★ CHEI BRUTE PENTRU APARTAMENT
ALFA CIVIC
Se pot cumpăra de la magazinul S.C. ALFA CIVIC S.R.L. din str. Bradului nr. 3, bloc 907, tr. 5 (lîngă S.C. MOLDAVIA S.R.L.) Telefon 222308
unelte ■ scule ■ dispozitive ■ accesorii ■ aparate electrice ■ instalații ■ adezivi ■ coloranți ■ abrazivi

AVEȚI NEVOIE DE LIMBA ENGLEZĂ?
Doriți să învățați cu profesori instruiți de Consiliul Britanic, manuale din Marea Britanie, dotare modernă asigurată de Fundația Soros?
International Language Centre
ILC
Str. Moara de Foc 35, et. 8,
6600 Iasi, România
tel.: 032/252850, 252870
fax: 032/252902
vă ajută să progresați foarte repede prin cursuri cu orar flexibil pentru orice nivel, orice intensitate, orice vîrstă sau scop. Înscrieri permanente și pentru admitere facultate, TOEFL, Cambridge Certificate, Business, cursuri zilnice prescolari.
NOU! reduceri substanțiale pentru elevi, studenți și șomeri
OFERIM ȘI CURSURI DE LIMBA ITALIANĂ, SPANIOLĂ, ROMÂNĂ PENTRU STRĂINI, alte limbi.

Cu ocazia
Sărbătorilor de Crăciun
și a Anului Nou,
Casa
Bolta rece
urează
"boltagiilor"
și celor care
vor deveni
"boltagii",
sărbători fericite
și
La
Mulți
Ani!
Str. Rece nr. 2. tel. 112567

1996
La Mulți Ani!
COMPANIA
DE TURISM
NET

DECORA
urează tuturor clienților și
colaboratorilor săi
Sărbători fericite
și
La mulți ani !
Program de sărbători:
31.12.1995 - 10,00 - 16,00
1.01.1996 - 14,00 - 18,00
2.01.1996 - 10,00 - 18,00
Tel. 147165, 142937, 117393

Prețurile de ieri
Automobilul de azi
Tehnologia de mîine
HYUNDAI
Plata în rate, garanție un an de zile,
service în municipiul Iași.
Dealer MOLDO INTERTOUR Iași; tel. 211732; tel/fax 211730.

Retrospectiva sporturilor 1995

Automobilism *Formula 1*

Michael Schumacher fără adversari în 1995

Regretatul Ayrton Senna spunea că "a concura, a pilota în Formula 1, face parte din mine, din sîngele meu". Cel supranumit "Magic Senna" de către admiratorii săi nu voia să se retragă din Formula 1 decît după ce reușea să adune mai mult de 5 titluri mondiale, pentru a depăși recordul lui Juan Manuel Fangio. Însă la Imola, virajul Tamburello a pus capăt acestui vis...

Spre deosebire de el, teutonul Michael Schumacher, rece și calculat în tot ceea ce face (cu exceptia beției din Japonia, după cîștigarea titlului suprem!) declară: "Privind în viitor cred că am să mai pilotez încă 5-6 ani. Sînt însă sigur că nu voi îmbătrîni în Formula 1, ci voi rămîne atîta timp cît o să-mi placă ceea ce fac. De îmbătrînit cred că voi îmbătrîni pilotînd karturi".

După cum se observă, pentru Michael Schumacher Formula 1 nu este decît o simplă etapă din viata sa. Pilotul care-și domină în mod copios colegii de generatie nu vrea să fie acaparat complet de un sport extrem de riscant și nici nu dorește să facă pariuri cu soarta sa. Uitîndu-ne prin rezultatele anului 1995, ne dăm seama cu ușurință că echipa Benetton Renault a cîștigat titlul de campioană mondială, în primul rînd datorită clasei pilotului german. La antrenamente, mașina Benetton era, în medie, cu 2% mai înceată decît Williams. Ba chiar la Monaco, pe un circuit lent, această diferentă a ajuns pînă aproape de 6%. În cursă, diferenta se reducea pînă la aproximativ 1%. Bineînteles că rolul echipei, care a ales întotdeauna cea mai bună strategie pentru trecerile pe la stand ale lui Michael Schumacher, a fost foarte însemnat în reducerea diferentei de viteză absolută ce separau bolizii Williams de Benetton. Dar să obtii nu mai putin de 9 victorii într-un sezon (record egalat), de multe ori obligat fiind să pleci din linia a doua de start, este o performantă la îndemîna numai a unui pilot de mare valoare. Putem afirma că Benetton, dintr-o echipă oarecare, a ajuns campioană mondială datorită talentului enorm al germanului Michael Schumacher.

În disperare de cauză, Bernie Eclestone, cel care dirijează "dansul" echipelor de Formula 1, l-a adus în "Marele Circ" pe Jacques Villeneuve, pentru a-i da o replică mai consistentă lui Michael.

Însă Michael Schumacher, mai mult ca sigur, își va duce noua echipă, Ferrari, în prim planul întrecerii. Și poate vom asista la o surpriză de proporții, ca el să obțină al treilea titlu consecutiv în sezonul 1996. **(Victor GRĂDINARIU)**

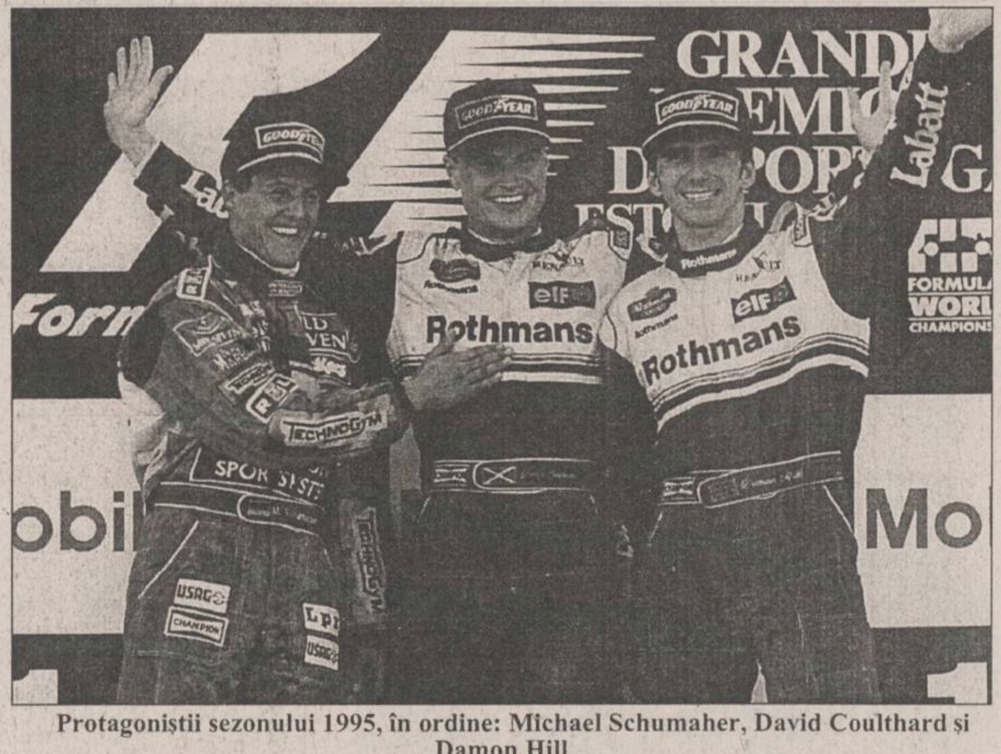

Protagoniștii sezonului 1995, în ordine: Michael Schumaher, David Coulthard și Damon Hill

Tenis

Americana Monica și românca Irina

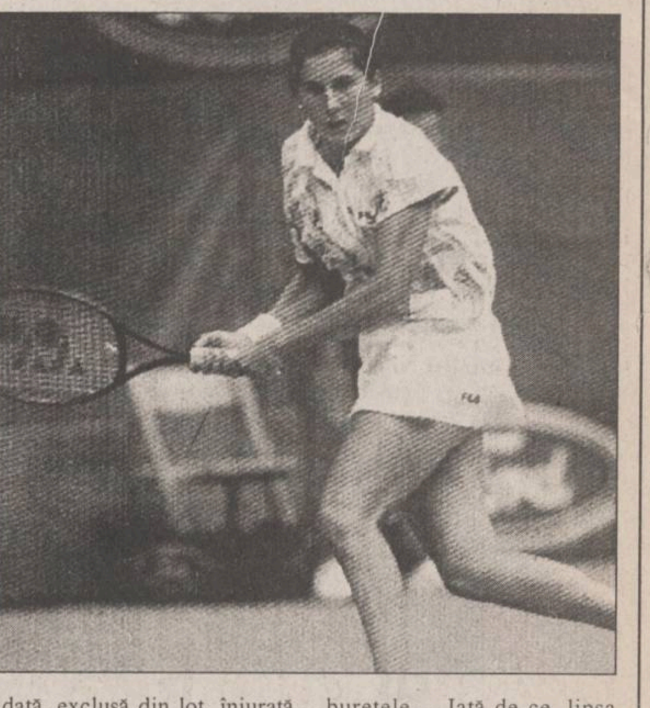

Dincolo de eternele dispute Agassi - Sampras (la care "kir Petros" s-a dovedit în cele din urmă mai tare), dincolo de sarabanda săptămînală a concursurilor de pe tot mapamondul, dincolo de precizia de metronom a germanei Steffi Graf (în ciuda scandalurilor care o înconjoară), dincolo de suprematia incontestabilă pe zgură a lui "MusTerminator", dincolo de năbădăile lui Tarango și neîmplinirile celor doi celebri "Woodies" australieni, dincolo de toate, anul 1995 a fost anul revenirii Monicăi Seles **(foto)**, iugoslava de origine maghiară devenită americană. Monica a strălucit la Toronto și chiar dacă a pierdut "momentul adevărului" în fata lui Graf, nimeni nu poate spune dinainte că Seles nu va redeveni ceea ce a fost, ba chiar mai mult decît atît. Finalul de sezon i-a dovedit Monicăi că se poate! Referitor la ierarhiile autohtone, e bine de precizat că pentru toti cei care si-au lăsat vechile reflexe comuniste în cenusa lui decembrie 89, cei mai buni jucători din tară sînt Adrian Voinea și Irina Spîrlea. Irina poate fi sanctionată, amendată, exclusă din lot, înjurată etc, pentru gestul de a nu se prezenta la lot, dar nimeni nu-i poate lua cetătenia română (cum și-au permis altii acum vreo 50 de ani...) și nici performantele sale internationale din 1995 nu pot fi sterse cu buretele.... Iată de ce, lipsa Irinei din clasamentele tenisului autohton nu reprezintă decît o mostră de cum știm noi, românii, să ne facem de rîs prin lume. Evident, prin mult-iubitii nostri reprezentanti! **(N.G.)**

Rugby

Și totuși, Africa de Sud

Indiscutabil, evenimentul cel mai de seamă al sportului cu balonul oval din anul care tocmai se încheie a fost Cupa Mondială, ce s-a desfășurat în Africa de Sud. Tocmai acolo, unde doar cu cîtiva ani în urmă nici nu se visa la o integrare în lumea sportivă din cauza politicii de segregatie rasială. Culmea este că rugbyul suferea enorm în această țară pentru că oricum tinerii de culoare nu se simt atrasi de acest dificil sport. Bună dovadă este și faptul că nici la ora actuală negrii nu depăsesc cifra de... unu în reprezentativa "Springbocks". Dar revenirea avea să fie deplină, Pienaar & Co. cucerind la mare luptă cel de-al treilea titlu pus vreodată în joc, mult mai greu decît se bănuia, în fata unor englezi dezlăntuiti, al căror joc nu mai seamănă în nimic cu ceea ce vedeam mai acum doi ani. Proaspeți cîștigători ai "Turneului celor 5 Natiuni", de asemenea într-o partidă grea, decisivă cu Scotia, englezii au fost la un pas de surpriză. Cu toate acestea, titlul cucerit de sud-africani a fost meritat, cum de altfel reală este și triada valorii formată din cele trei cîștigătoare ale Cupei, Noua Zeelandă ('87), Australia ('91) și Africa de Sud ('95), cele mai bune echipe din lume. România, în mod asteptat, a avut o comportare ce a frizat penibilul, cu un pasiv de trei înfrîngeri (la scor) din trei posibile, "rodul" cruntei dezorganizări din FRR. Și pentru că tot am amintit de Federație să amintim că 1995 a fost un an în care s-au dat grele lupte la nivelul conducerii, din care s-a iesit cu fata curată (dacă privim cu ochii lui Viorel Moraru, de exemplu), toate fiind noi, de fapt vechi fiind toate.

Campionatul intern avea să aducă o campioană surpriză, Farul Constanța, în ultima etapă, dar valoarea rugbyului intern este scăzută, practic fără termeni de comparație cu ceea ce se joacă pe la alții. Același joc lipsit de fantezie, preponderent pe o înaintare grea și imobilă, treisferturi împrăștiate pe tot terenul, pase pe adversar, la care se adaugă greutățile financiare inerente perioadei interminabile a tranziției. Rezultatul? La reînființarea Cupei Europei, în care românii aveau două din cele trei titluri disputate (e drept, acum 30 de ani), jucătorii de pe malul mării au "sevit" nu mai putin de 80 de puncte medie pe joc! Și cînd valoare nu este, apare nervozitatea și falsa idee a vesnicei nedreptătiri, asa cum avea să se intîmple în ultima etapă a sezonului de toamnă, cînd la Baia Mare au fost bătuți arbitrii. Nu oricum, ci premeditat și metodic. Firesc, Federația avea să-și încununeze anul la fel de lamentabil ca și pe parcursul său luînd două măsuri asupra aceleasi fapte, niciuna corectă. În concluzie, 1995 a fost an de cosmar pentru rugbyul românesc. Noroc că la televizor mai vedem și altceva... **(Silviu HOROBET)**

În imagine, francezul Merle, dominînd copios tușa românilor, cîndva element tehnic de bază al nostru

Ciclism

Anul lui Laurent Jalabert

ONCE
ONCE
BOOK
MAVC

■ Sezonul ciclist 1995 a fost ceva mai deosebit, prin aceea că fiecare competitie importantă a avut alt învingător■ După Paris - Nisa, care a fost prima victorie a lui Jalabert (ONCE) dintr-o impresionantă serie, pe 19.III începe Cupa Mondială, cu Milano - San Remo, cîștigată tot de "Jaja". ■ Din etapa a III-a, Paris - Roubaix (6 aprilie), pe primul loc trece belgianul Museeuw (Mapei GB) și pe această pozitie va termina întreaga competitie. ■ O singură dată o va ceda, elvetianului Gianetti, după Amstel Gold Cup, dar va reveni în etapa următoare, Trofeul Henninger. ■ Deoarece Turul Spaniei a fost mutat special pentru Indurain, prima competitie din cele patru de Grand Slam a devenit Turul Italiei. ■ Il Giro a fost marcat de absenta lui Indurain, care pregătea Le Tour. Prima etapă i-a revenit lui Cippollini, dar dintr-a doua, lider a devenit elvetianul Tony Rominger (Mapei GB), care, ajutat de o excelentă echipă, a și încheiat pe acest loc. ■ Deși după etapa a XV-a i-a fost furată bicicleta preferată (!), Tony va obtine după două zile a suta victorie din carieră. ■ Un moment de cumpănă a fost cel de după alte două zile, la Colle del Agnello (2748m), unde s-a produs o avalansă care a obligat scurtarea etapei. ■ În clasamentul final, după Rominger, rusul Berzin, letonul Ugrumov și italianul Chiappucci. ■ Pînă la Turul Frantei, elvetianul Zülle reuseste să piardă Turul Elvetiei în ultima etapă, la rusul Tonkov, iar Jalabert adună a XII-a (!) victorie din sezon, Turul Catalunyei. ■ Prima etapă în Le Tour, primul abandon de marcă (Boardman), primul lider, Jackie Durand. ■ Cippollini începe în forță, ca și în Giro, dar lideri sînt, pe rînd, Jalabert și Gotti. ■ Asta pînă la contracronometrul dintr-a opta, cînd își scoate ghearele "vulturul navarez". ■ Ca și Tony în Giro, Miguel nu va mai fi detronat pînă pe Champs Elysées. ■ În afara acestei a cincea istorice victorii consecutive a lui Indurain, Le Tour '95 va intra în istorie mai ales prin decesul italianului Casartelli, fost campion olimpic, după o cădere în timpul etapei de pe 18 iulie. Echipa sa Motorola a cedat toate cîstigurile familiei, dar asta nu putea compensa dispariția lui Fabio. ■ În clasamentul final, după Indurain, au urmat Zülle, Rijs și Jalabert. ■ Pe 4 septembrie, start în La Vuelta, dar fără Indurain, care nu și-a onorat promisiunea fată de organizatori, preferînd să pregătească în Ecuador Campionatele Mondiale. ■ Primele trei etape, lider a fost marea sperantă a gazdelor, Abraham Olano, dar apoi a trecut la conducere Jalabert, care, la fel ca Rominger și Indurain, va termina pe primul loc, deși a fost amenintat pentru experimentele nucleare din Mururoa! ■ În etapa a V-a s-a plecat fără 17 cicliști, toti cu probleme stomacale, toți cazati la același hotel! ■ După etapa a XVIII-a, s-a anunțat urcarea lui Jalabert pe primul loc și în clasamentul UCI, înaintea lui Rominger și Indurain. ■ În Vuelta, pe podium au mai urcat Olano și Bruynell. ■ Campionatele Mondiale din Columbia au stat sub semnul întrebării, multi cicliști fiind pe punctul de a nu veni într-o țară unde "pot fi împușcat dacă sînt pe primul loc lîngă un localnic" (Fondriest). ■ Probele de sală au fost dominate de Australia, Franța și Italia, iar englezul Boardman n-a putut, din păcate, să-și apere titlurile de la editia anterioară. ■ Pe șosea, Indurain a cucerit primul său tricou "arc en ciel" (titlu mondial), la contracronometru, timpul său fiind mai bun cu 48" decît al lui Olano, restul sosind la peste două minute. ■ La fond, ordinea s-a inversat, Olano parcurgînd ultimii trei km. cu roata spate pe jantă! A fost urmat de Indurain, care a arătat că poate fi și om de echipă, și de Marco Pantani. ■ Se poate considera că a fost anul lui Jalabert și a echipei sale, ONCE. **(G. ANGHEL)**

Atletism

Negru în fața ochilor!

O retrospectivă a anului atletic 1995, chiar dacă ar cuprinde doar evenimentul primordial al sezonului, Campionatele Mondiale de la Gøteborg, ar "aresta" cu siguranță întreaga pagină de fată. Dar, a mai fost și sezonul indoor; au mai fost și extenuantele dispute ale Grand Prix; a mai fost și scandalul de pomină cu recordul mondial al cubanezului Pedroso, pînă la coadă, neomologat. Și cîte n-au mai fost... De aceea, ierarhiile de sfîrșit de an, rămîn puntea de salvare a comentatorului atletic. Ierarhii care l-ar fi încununat pe Ivan Pedroso (în fond, liderul mondial incontestabil al săriturii în lungime!), dacă...

Astfel încît, birocratii secundelor și centimetrilor au ajuns la consens: Michael Johnson și Gwen Torrence. Michael, pentru că America trebuie să recunoască faptul că uriașul sprinter l-a detronat pe "King Carl" fără nici o perioadă de regență. Campion mondial la 200, 400 și 4X400 m, la o clipitură de ancestralul record al lui Pietro Mennea, imbatabil pe unde concurează, "King Mike" este, într-adevăr, uluitor! Gwen Torrence, fiindcă lumea atletismului și-a dat seama că descalificarea "gazelei negre" în proba de 200 m, nu reprezintă decît o probă de inutil exces de zel. O probă corectă, dar absurdă. Oricum, chiar dacă lumea atletismului a văzut numai negru în fata ochilor, ca și în ultimii ani, în 1995, eroii pistei nu mai sînt britanici (precum Colin Jackson și Sally Gunnel în 1994) ci americani. Deși, chiar și mîndrul Albion are motive să se înfoaie, cu fenomenala serie de recorduri mondiale la triplu salt, marca Jonathan Edwards. Dar și lumea atletismului are copii favoriți, iar proba "cangurilor" nu are nici pe departe "lipiciul" alergărilor de sprint, sau chiar de fond. Acestea, însă, încep să-și piardă din farmec, pentru că orgoliul euro-atlantic digeră cu greu curse în care se bat doar de-alde Kiptanui, Kiplagat sau alte "chipuri".

Anul 1995 a constituit, poate, "cîntecul de lebădă" al celui mai mare atlet al ultimului deceniu. Este pentru prima oară după foarte mult timp, cînd Bubka nu realizează nici un record mondial pe parcursul unui an întreg. Ba mai mult decît atît, pierde și poziția I în fața sud-africanului Okkert Brits. Anul ce vine și J.O. de la Atlanta ne vor edifica: dacă "țarul Serghei" a abdicat cu adevărat, dacă Okkert este succesorul, sau dacă prăjina va fi din nou cenușăreasa de altă dată...

Atletismul românesc este și în declin și în progres: depinde cum este privit. Din punct de vedere european sau, mai ales, est-european, declinul se înscrie în căderea generală a acestui sport în zonă, fiindcă, să nu uităm ce forțe atletice reprezentau Ungaria și Polonia pe vremuri, acum ajungînd în urma noastră. Și totuși, așa necăjit cum e, ne-a adus cîteva frumoase și neasteptate medalii la C.M. de la Gøteborg, prin maratonista Anuta Cătună și sulitașa Felicia Țilea. Ca să nu mai amintim de faptul că locul IV obtinut de Gabriela Szabo la 5000 m valorează cît titlul mondial de sală realizat în iarnă... **(Nicolae GRECU)**

ATENȚIE!
CARTEA GALBENĂ
care se vinde în aceste zile în Iași
NU
este editată de către
Grupul de Companii NORD EST!

Catalogul Galben care va fi editat la începutul anului 1996 de către Grupul de Companii NORD EST cuprinde toate societățile comerciale și informații utile din județul Iași, verificată după standarde internaționale de realizare a acestor cataloage.

TV EUROPA NOVA
canal 54
Duminică, 31 decembrie, ora 23:00
REVELJON '96
Program de muzică și umor special pentru cumpăna dintre ani

TV EUROPA NOVA
canal 54
Sîmbătă, 30 decembrie, ora 21:55
Film
Eșuații
prod. Anglia-Canada; regia: Paul Tucker;
cu: Deborah Wakehan, Ryan Michael, Stephen E. Miller
O insulă cu un far pare a fi decorul ideal pentru o vacanță romantică. Însă concediul se poate transforma în coșmar, atunci cînd în jur încep să se petreacă lucruri ciudate.

Lumea nebună a sportului

Lumea sportului nu înseamnă doar competiții, recorduri, victorii și înfrîngeri, meciuri, clasamente. În culise, la vestiare, feriți de ochii scrutători ai opiniei publice, sportivii devin și ei oameni, care fac și spun doar ce le trece prin cap. De obicei, presa sportivă scrie mai puțin despre astfel de momente, în parte din lipsa de spațiu (trebuie să facem loc pentru clasamente, competiții, recorduri etc...), în parte pentru că cele mai multe dintre ele sînt trecute sub tăcere de către protagoniști. Pagina de față e una de "decupaje" a unor astfel de momente necunoscute, mai mult sau mai puțin amuzante, din viața celor pe care îi numim simplu: vedete.

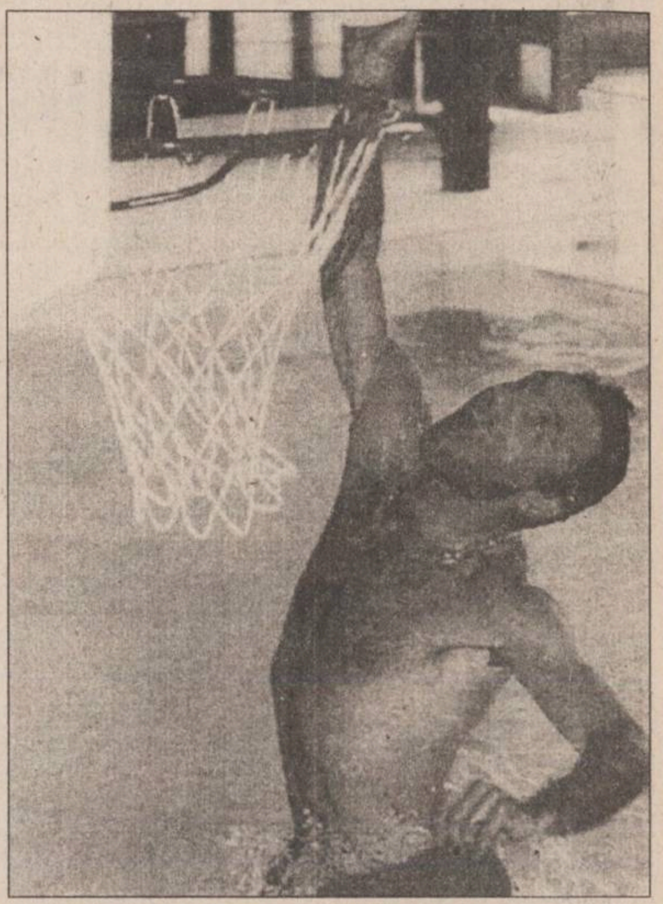

Hristo inventează un sport nou

Fotbalistul bulgar Hristo Stoicikov are un mod mai puțin obișnuit de a se relaxa înainte și după meciurile importante. El obișnuiește să joace baschet la un panou instalat în propria piscină, inventînd ceea ce s-ar putea numi "baschetul - polo"! Hristo nu poate explica de ce l-a atras atît de mult acest joc ("care cere o îndemînare și o rezistentă deosebită"), dar e sigur de un singur lucru: pe zi ce trece îi place tot mai mult să arunce mingea la coșul din piscină. La sosirea la Parma, una din primele condiții pe care le-a pus a fost să aibă o casă cu piscină și - bineînțeles - să i se facă rost de un coș de baschet. Italienii l-au privit cu uimire, dar nimeni n-a comentat nimic. Fiecare vedetă are capriciile sale...

Evenimentul anului 1995 în Germania

Pentru germani, cel mai important eveniment sportiv al anului 1995 nu a fost nici cîștigarea Bundesligii de către Borussia Dortmund, nici Campionatul Mondial de atletism sau tolba de medalii cîștigată de Van Almsick la C.E. de natație, ci... căsătoria internaționalului Jürgen Klinsmann. Toată lumea a rămas surprinsă cînd a aflat în vară că vîrful lui Bayern München, celibatar convins de altfel, s-a lăsat "ademenit" de farmecele frumoasei Debbie și a mers la altar. S-a spus atunci, mai în glumă, mai în serios, că a fost o zi de doliu pentru toate admiratoarele lui Klinsmann, atît din Germania, cît și din Anglia (să nu uităm că blondul atacant a jucat un an și la Tottenham). Noua doamnă Klinsmann are 25 de ani și este de profesie manechin. Dimensiunile sale aproape perfecte (87-62-90) au propulsat-o printre cele mai "vînate" top-modele. Despre legătura sa cu Klinsmann spune doar atît: "Cînd l-am văzut pentru prima oară de aproape, am știut că vreau să fie soțul meu și am făcut tot ce am putut ca să-mi împlinesc dorința. Am de gînd s-o omor cu mîinile mele pe aceea care s-ar gîndi vreodată că ar putea să mi-l fure!"

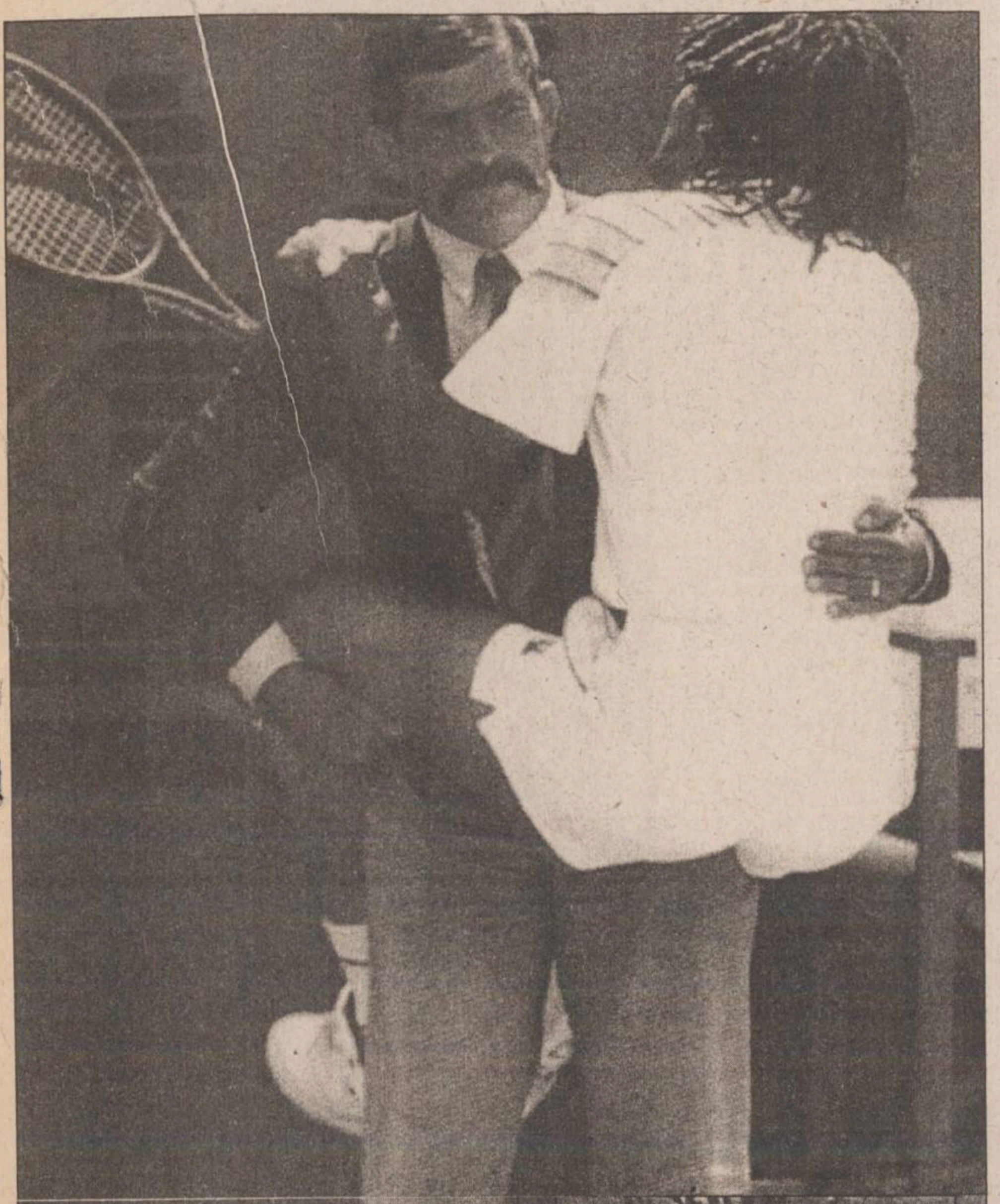

Yannick e nevricos

Cunoscutul jucător de tenis Yannick Noah, învingător la Roland Garros în 1983, deși s-a retras din activitatea competițională, este solicitat foarte des de organizatorii meciurilor demonstrative. Spectatorii sînt realmente "înnebuniți" după glumele și gagurile (mai mult sau mai puțin voluntare) la care se dedă Noah în timpul meciurilor, nu de puține ori pînă și adversarii săi rămînînd cu gura căscată de ceea ce-i mai dă prin cap "saltimbancului"(așa l-au numit proprii copii!) Iată-l aici într-un număr foarte... personal, îndrăgostit subit de unul din arbitrii de linie!

Shaq bea mai repede decît Clinton

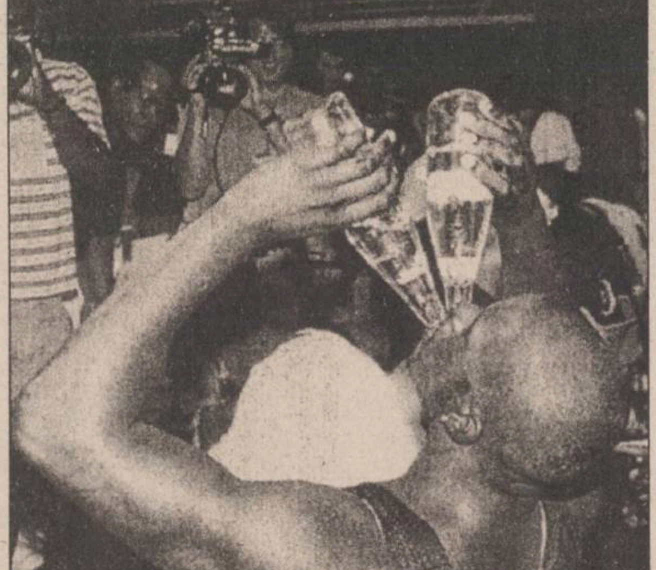

Baschetbalistul Shaquille O'Neal, de la Orlando Magic, noua vedetă a NBA-ului, este cunoscut în întreaga lume. Are peste 10.000 de fani adunați în cluburi organizate, de-a lungul și de-a latul Americii. Dar cel mai înfocat susținător al său este chiar președintele S.U.A., Bill Clinton, care a declarat că "Shaquille este tipul sportivului cu care aș fi vrut să semăn, dacă aș fi ales în tinerțe calea sportului de performanță și nu pe cea a politicii". Cei doi s-au întîlnit în cadrul unui spectacol umanitar organizat la Washington, în sprijinul copiilor bolnavi de leucemie. După ce și-a făcut obișnuitul "număr" sub panoul de baschet, Shaquille l-a provocat pe Clinton la un inedit concurs "cine bea mai repede un litru de apă minerală". Președintele a acceptat, spre deliciul publicului, dar a trebuit să se recunoască repede învins, pentru că - așa cum se vede - Shaq a... cîntat la două guri odată.

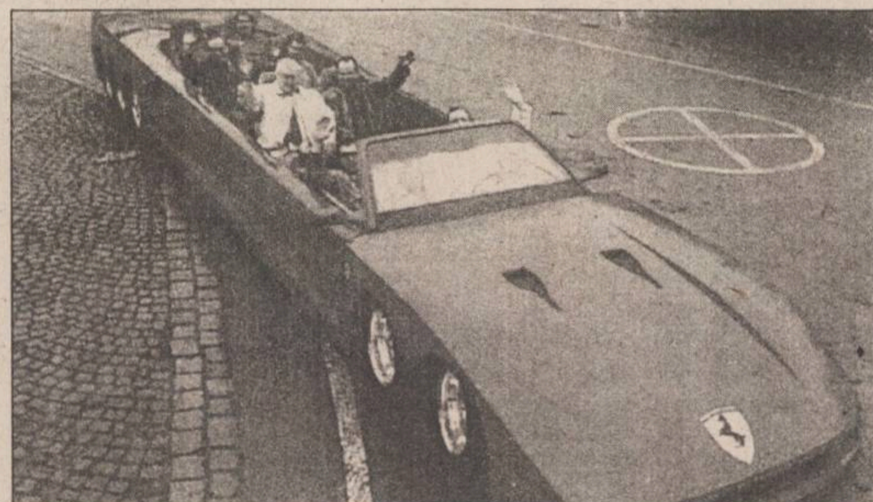

Un Ferrari pe cinste

Chiar dacă ați avea banii ca să vă cumpărați o mașină ca cea din imagine, probabil că n-ați avea ce face cu ea în România, în lipsa unui spațiu de parcare adecvat. Jay Ohrberg, un american bogat, împătimit după mașini și curse auto, nu s-a gîndit la un astfel de neajuns și și-a cumpărat cel mai lung automobil Ferrari existent la ora aceasta în lume. Măsoară 9 metri și poate transporta 8 persoane (care - vă dați seama - nu stau deloc înghesuite). Curioșii au avut prilejul să admire această mașină-monstru la Salonul Auto de la Frankfurt. Cei mai mulți dintre ei s-au întrebat, probabil, cam cîți mecanici sînt necesari pentru întreținerea unui astfel de automobil...

Cathya, muza baschetbaliștilor

Frumoasa din imagine se numește Cathya Pipett și este studentă la politologie la Universitatea din San Diego (California). Cathya este și o mare iubitore a sportului cu mingea la cos, fiind conducătoarea trupei de marjorete a echipei de baschet a Universității. Într-un acces de entuziasm, după ce favoriții ei au acces în semifinalele campionatului universitar, Cathya a acceptat să pozeze... mai puțin îmbrăcată pentru un poster al echipei, alături de jucători. Posterul a avut un succes atît de mare, încît conducerea echipei s-a gîndit să facă ceva bani vînzînd la meciurile de acasă postere și calendare numai cu Cathya. Iar acestea s-au vîndut, la rîndul lor, atît de bine, încît tînăra studentă a ajuns în scurt timp una din cele mai cunoscute persoane din San Diego.

Caii putere sînt nărăvași

De obicei, în statisticile efectuate de instituțiile specializate, motociclismul nu apare pe primele poziții în topul sporturilor periculoase. Acolo e locul boxului, al rugbyului ori... fotbalului. Cu toate acestea puțini sînt driverii pe două roți care să se poată lăuda că n-au avut în viața lor un picior sau o mînă ruptă, cîteva coaste fracturate sau o leziune craniană. Protagonistul imaginii alăturate este nimeni altul decît francezul Cesare Boudinot, echipier al teamului "Aprilia", care în Marele Premiu al Germaniei la clasa 250 cmc n-a mai reusit să-și strunească motocicleta nărăvașă și a executat un... looping de nota 10, aterizînd în zidul de cauciucuri. Poate din acest motiv nu a avut nevoie decît de 24 de ore de spitalizare, după care a putut să se reîntoarcă în sînul familiei.

Sacchi se crede măgar!

E grea viața de antrenor! Uneori poți să te numești chiar Arrigo Sacchi și tot nu ai certitudinea că ziariștii îți vor arăta oarecare deferență în comentariile lor. Pentru a răspunde tuturor atacurilor din presă ce l-au vizat, directorul tehnic al naționalei de fotbal a Italiei a găsit o formă mai nonconformistă de a se adresa ziariștilor: "Chiar dacă vom cîștiga Campionatul European, tot se vor găsi persoane care să mă critice. Asta îmi amintește de o istorioară în care era vorba de un țăran care se întorcea de la oraș cu nevasta și băiețelul. Era o bucată bună de drum și țăranului i se făcu milă de băiețel, urcîndu-l pe măgar. Oamenii pe care îi întîlnea au început să-l critice. Uite la el! Nu-i trece prin cap să-și urce și nevasta pe măgar, că o fi obosită, săraca! Hop și cu nevasta sus! Și iar aude în jur: ce rușine! El muncește mereu și ea stă cocoțată sus. Omul nostru nu știe ce să mai facă. Să-și dea jos nevasta și copilul? Nu. Ar zice lumea că-i neom. Și atunci se cațără și el pe măgar. Iar lumea începe să exclame: bietul măgar! Ei bine, mă veți întreba ce rost are toată povestea asta? Are, pentru că măgarul sînt eu!"

S.C. DE TURISM
MOLDOVA
S.A. IAȘI
str. Anastasie Panu 29
tel. 032-142304; tel/fax 032-212862
vă oferă posibilitatea de a petrece
REVELIONUL 1996
Restaurant UNIREA 100.000 lei/pers
Restaurant IAȘUL 80.000 lei/pers
Restaurant MOLDOVA 100.000 lei/pers
IMPORTANT Persoanele care solicită cazare în hotel pentru noaptea de REVELION vor beneficia de o reducere de 30 % din tariful de cazare.
Relații suplimentare la tel. 147164 - birou comercial

S.C. "INVEST HOLDING" S.A.
Piața Unirii nr. 5
Iași 6600 România
tel/fax: 032/212050
211800

INVESTIȚIA VIITORULUI,

Doriți să fiți prezenți în Bursa de Valori a României?

Invest Holding SA - societate de intermediere de valori mobiliare, fondată de Bursa Moldovei, majorează capitalul social de la 50 milioane lei la 100 milioane lei.

Valoarea unei acțiuni este de 500.000 lei.

Sunați acum la: 212050, 211808, 211118.

Cu ocazia sărbătorilor de iarnă
NEST
urează tuturor clienților și colaboratorilor multă sănătate și un călduros
La mulți ani!
PROGRAMUL PENTRU SĂRBĂTORI
30.12.1995 - NON STOP
31.12.1995 - PÎNĂ LA ORA 22.00
1.01.1996 - 14.00 - 24.00
2.01.1996 - NON STOP

BOND CASINO MOLDOVA
cu sediul în Piața Unirii nr. 5
HOTEL UNIREA, Piața Unirii nr. 5
Vă urează un AN NOU fericit și plin de noroc!

Puteți petrecere revelionul alături de noi, casinoul avînd următorul program:
30.12.1995 - 20,00 - 5,00
31.12.1995 - 20,00 - 5,00
1.01.1996 - 20,00 - 5,00

monitorul Sport
Sef Departament Sport al cotidianului MONITORUL
Nicolae GRECU
Echipa redacțională
George ANGHEL
Adrian DRAGOMIRESCU
Victor GRĂDINARIU
Ovidiu MINEA
Ion C. TEODOR
Silviu HOROBET
Constantin PLOP (fotoreporter)

Retrospectiva
celor mai importante evenimente locale, naționale și internaționale surprinse de "MONITORUL" în anul 1995

LOCAL Paginile 2C-5C
NAȚIONAL Paginile 6C-9C
ECONOMIC Paginile 10C-11C
EXTERN Paginile 12C-13C
BOMBA de CAUCIUC Paginile 14C-16C

SECȚIUNEA C

cotidian de informaţii

Monitorul

NU
SINDICA
PENTRU
SA POATA TR

24 martie - La mitingul organizat în Piața Palatului din Iași s-a scandat "Vrem salarii decente pentru un trai decent!" Demonstranții au cerut anularea ordonanței care limitează creșterea salariilor

6 iunie - Parchetul General îl anchetează pe șeful Parchetului de pe lîngă Tribunalul Iași, Dan Bădărău, deținătorul unei averi fabuloase

31 august - Reportaj "Monitorul" în cazul Valentin Păstrăvaru, cel care, pentru mai mult de șapte ore, a ținut cu sufletul la gură toată Poliția ieșeană

1 decembrie - Generalul Viorel Cheptine își construiește pe strada Sadoveanu un "palat de iarnă"

16 iunie - Ioan Stoica, fostul patron al circuitului de întrajutorare Caritas, a fost condamnat de Tribunalul Județean Cluj la șase ani închisoare pentru infracțiunea de gestiune frauduloasă, bancrută frauduloasă, fals intelectual și uz de fals

20 octombrie - Acțiunile revendicative ale studenților, care durează de mai multe zile, au fost împiedicate prin forță de către poliție pe temeiul lipsei unei aprobări oficiale pentru demonstrații stradale. Studenții continuă să fie nemulțumiți de menținerea taxelor pentru repetarea anului de studiu, chiar dacă acestea nu se mai aplică retroactiv, și de nerezolvarea revendicărilor vizînd protecția lor socială

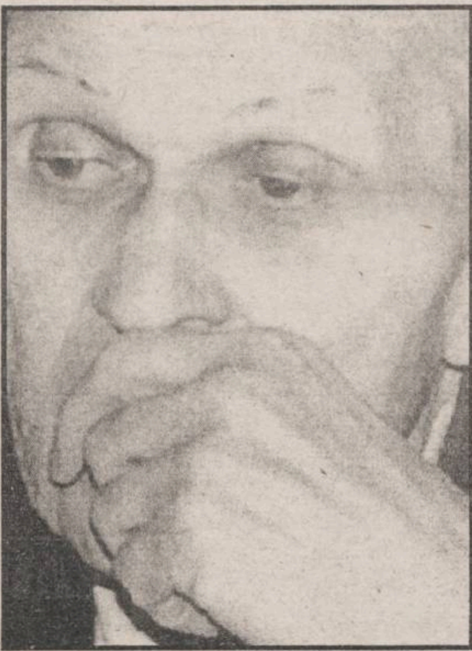

11 noiembrie - Liderul PNȚCD și al opoziției, Corneliu Coposu, a decedat în urma unei îndelungi suferințe la vîrsta de 79 de ani

22 noiembrie - Directorul SRI, Virgil Măgureanu, a prezentat în fața Camerelor reunite ale Parlamentului raportul anual al instituției pe care o conduce, accentuînd îndeosebi probleme legate de apărarea intereselor economice, de subminarea și degradarea structurilor necesare bunei desfășurări a vieții social-economice sau apărării naționale

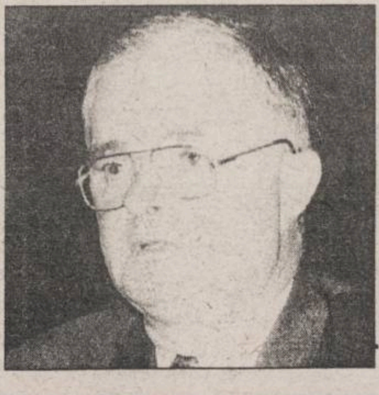

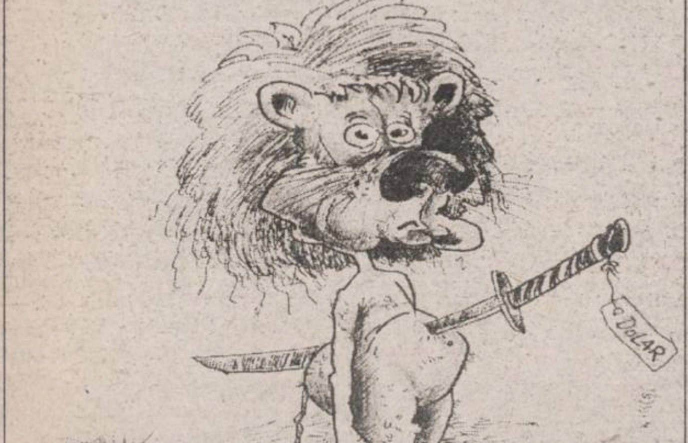

În cursul lunii noiembrie, a avut loc un puternic seism pe piața valutară a României: în decurs de două săptămîni, cursul de schimb leu-dolar american s-a prăbușit, devalorizarea fiind de circa 20 la sută

4 noiembrie - Premierul israelian Yitzhak Rabin a fost asasinat, în timpul unui miting pacifist, de către Yigal Amir, student cu vederi de extremă dreapta. Noul prim ministru este Shimon Peres, care va continua procesul de pace cu palestinienii. Procesul lui Yigal Amir a fost amînat pentru 23 ianuarie 1996

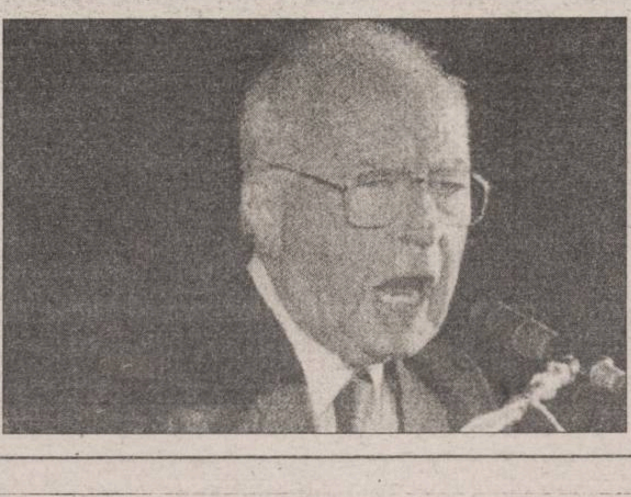

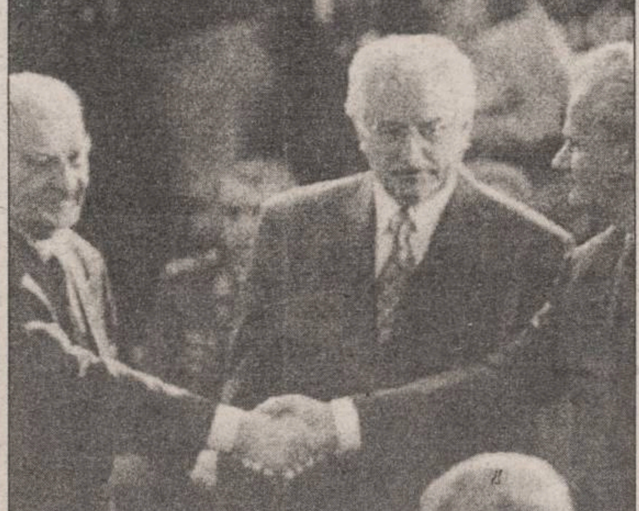

14 decembrie - Alija Izetbegovic, Franjo Tudjman și Slobodan Milosevic au reușit să ajungă la un acord de pace la Dayton, SUA

Ce s-a întîmplat în 1995

Cele mai importante evenimente locale

ANUL 1995 văzut de personalitățile Iașului

Cea mai mare realizare și cea mai mare supărare pentru Lucian Flaișer

“Cele mai mari realizări ale anului 1995 sînt investițiile pe care le-am făcut pentru județul Iași. Pentru exemplificare, voi aminti de contractul cu firma «Manesmann» pentru retehnologizarea stației de epurare a apei din Iași și de creditul important acordat de Banca Europeană pentru Reconstrucție și Dezvoltare, credit folosit pentru reabilitarea alimentării cu apă potabilă a municipiului Iași”, ne-a declarat *Lucian Flaișer* **(foto)**, ***vicepreședintele Consiliului Județean Iași.***

“Cea mai mare supărare a mea este faptul că nu s-au realizat mai multe investiții în acest an. Au fost lăsate de-o parte Zona Economică liberă, Aeroportul Internațional și multe altele care ar fi însemnat foarte mult pentru această parte a țării”, ne-a declarat Lucian Flaișer, vicepreședintele Consiliului Județean Iași.

Cel mai important eveniment local văzut de Petre Dascăl

“Cel mai important eveniment l-a constituit încheierea acordului dintre R.A.J.A.C. Iași și B.E.R.D., de aici rezultînd 15 milioane de dolari pentru reabilitarea infrastructurii alimentării cu apă potabilă a municipiului Iași. Ar putea exista și un al doilea eveniment la fel de important, de data asta legat de domeniul economic. Mă refer la realizările S.C. «Nectarul» S.A. Pașcani, care în 1995 a reușit ca prin diferite mijloace să îi influențeze pe producătorii de sfeclă-de-zahăr să obțină o recoltă dublă la acest sortiment de plantă față de 1994. Este și asta o realizare”, ne-a declarat *Petru Dascăl* **(foto)**, ***vicepreședintele Consiliului Județean Iași.***

Cel mai important lucru în opinia lui Ioan Serbina

“Cea mai mare realizare din acest an consider că a fost crearea Centrului de sprijin familial și de dezinstituționalizare a copiilor. Acest centru reprezintă un început care demonstrează o schimbare a mentalității românilor. Poate fi considerat un eveniment important, deoarece a fost pentru prima dată cînd s-a semnat un act între o instituție nonguvernamentală, Guvern și Consiliul județean”, ne-a declarat ***Ioan Serbina*** **(foto),** ***secretarul Consiliului Județean Iași.***

IANUARIE

5.01. - Un maior de grăniceri a dat lovitura la Loto.

Teodor Irimescu, ofițer la Unitatea de Grăniceri Iași, a cîștigat 150 milioane lei la tragerea excepțională 6/49 a Revelionului.

10.01 - Ministerul Finanțelor dă o cruntă lovitură comercianților ieșeni.

Proprietarii de spații comerciale construite pe terenurile Primăriei vor trebui să achite o taxă de 24.000 lei/metrul pătrat.

17.01 - La Judecătoria Iași începe un proces exploziv. Cazul Iasmina.

Părinții Iasminei Calinciuc **(foto)** îmbolnăvită de SIDA au dat în judecată Ministerul Sănătății.

19.01. - 62 de oameni se revoltă împotriva lui Dumnezeu.

“Monitorul” prezintă dramele ascunse ale bărbaților care vor să fie femei și ale femeilor care vor să fie bărbați.

20.01 - Justiția ieșeană a ucis o fantomă.

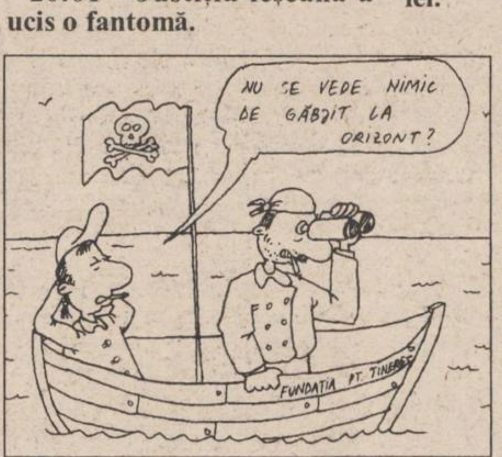
NU SE VEDE NIMIC DE GĂBJIT LA ORIZONT?
FUNDATIA PT. TINERE

Fantomatica Fundația pentru Tineret a județului a fost desființată după ce a funcționat ilegal patru ani și jumătate. Ea intenționa să ocupe Complexul hotelier “Orizont”.

22.01 - Crimă feroce în satul Valea lui Bosie - Vaslui.

Viorel Popa (37 ani) i-a tăiat pe butuc capul fiicei sale de nouă ani, în care era convins că se ascunde Necuratul.

25.01 - Teroare la Penitenciar.

O echipă de specialiști în contrainformații încearcă să afle cine a furnizat date cotidianului “Monitorul” despre afacerile comandantului Penitenciarului.

27.01 - Toma Cocârță, directorul Comtom, încearcă să dreagă o afacere prin care a păgubit grav statul român.

După apariția articolelor din “Monitorul” s-a deplasat de urgență în Germania, unde a renegociat prețul cărnii de porc pe care o exportă societatea din Iași.

31.01 - Un ieșean a fost la un pas de a pune mîna pe 40 de apartamente.

Nicolae Ursu împrumuta bani persoanelor care erau dispuse să-și pună garanție locuințele, după care, cu complicitatea unui notar, înlocuia contractul de gaj cu unul de vînzare-cumpărare.

FEBRUARIE

2.02. - Deznodămîntul înfiorătoarei crime din strada Primăverii.

Tribunalul Iași a dat cea mai severă pedeapsă din ultimul timp: cei doi asasini au primit împreună 44 de ani de închisoare.

3.02 - Reportaj “Monitorul”: Infernul din clinica de Reanimare.

În fiecare zi, la etajul unu al Spitalului de Neurochirurgie din Iași mor cîte doi oameni.

6.02 - Procesul Agmus.

Doar doi dintre cei treisprezece inculpați care au jefuit sistematic firma ieșeană își recunosc faptele.

10.02 - Generalul Viorel Cheptine, comandantul Corpului de Armată Iași, a primit o amendă de un milion de lei.

În vara anului 1994, Viorel Cheptine și-a construit o vilă pe un teren din comuna Tarcău-Neamț. Proiectul depus la Primăria Tarcău cuprindea însă schița unei căsuțe cu o cameră. Pentru această încălcare a legii, generalul a fost amendat.

11.02 - Directorii de la Moldoconstruct și-au construit un bloc cu trei etaje.

Ancheta “Monitorul” despre afacerea “blocul E-19”.

12.02. - O studentă a fost sugrumată de prietenul ei.

Tînăra Maria Cristina Zaharia (20 ani), din Roman, a fost descoperită pe pat, avînd pe față o pernă, iar deasupra acesteia, o icoană.

13.02. - O nouă afacere dubioasă făcută de Toma Cocârță.

O firmă mixtă, în care Comtom deține numai 2,1% din acțiuni și are obiect de activitate identic cu cel al firmei românești, își are sediul în chiar perimetrul combinatului de la Tomești.

14.02 - Ucigașul studentei din căminul T-3 face mărturisiri complete.

“Am început să o strîng de gît cu ambele mîini, după care am luat maieul și i l-am înfășurat strîns în jurul gîtului” - a declarat tînărul Alexandru Ciobanu.

15.02 - Țiganii au început să-și boteze copiii cu numele orașelor pe care le vizitează.

După Frankfurt și Munchen, s-a născut recent micuțul Las Vegas Bălan.

21.02 - A început războiul Iasminei cu restul lumii.

Canalele Tv americane CNN și NBC au transmis ample reportaje în legătură cu procesul care a început la Iași.

22.02 - Tragedie la Centrul de Recoltare a Sîngelui.

Mai mulți bolnavi hemofilici au fost infectați cu virusul hepatitei C, cea mai gravă formă de hepatită, care provoacă, în cele din urmă, moartea.

MARTIE

1.03 - A început procesul crimei din cartierul Dacia.

Gheorghe Gînțu a recunoscut că și-a ucis soția și că intenționa să o ucidă și pe mătușa acesteia.

7.03 - Poliția ieșeană a deschis cercetările în “afacerea Oltcit”.

Peste 100 de ieșeni care au fost înșelați vor fi audiați de Poliție.

8.03 - Poliția ieșeană a depistat trei rețele de prostituate.

12.03 - Solcanu și Amihăesei îngroapă Zona Economică Liberă.

Cei doi au ajuns la concluzia că o asemenea zonă la Iași nu ar fi rentabilă.

13.03 - Un psihopat periculos terorizează tinerele din Copou.

Psihologul Felicia Căuia consideră că este vorba de un caz de canibalism.

14.03 - Un telefon anonim care a anunțat un atentat cu bombe la Tribunalul din Iași a paralizat activitatea principalelor instituții din oraș. Alarma s-a dovedit a fi falsă.

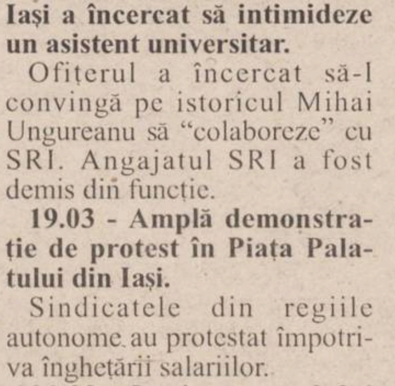

16.03 - Un ofițer SRI din Iași a încercat să intimideze un asistent universitar.

Ofițerul a încercat să-l convingă pe istoricul Mihai Ungureanu să “colaboreze” cu SRI. Angajatul SRI a fost demis din funcție.

19.03 - Amplă demonstrație de protest în Piața Palatului din Iași.

Sindicatele din regiile autonome au protestat împotriva înghețării salariilor.

21.03 - Lovitura secolului la tragerea loto 6/49.

Un ieșean a cîștigat aproximativ 400 milioane lei.

22.03 - Un ieșean a fost răpit.

Pentru eliberarea lui s-a cerut două milioane de lei. În timp record, Poliția a reușit să-i depisteze și să-i aresteze pe răpitori.

24.03 - Zece mii de ieșeni s-au ridicat împotriva “experimentului Văcăroiu”.

NU
INGHETARII SALARIILOR

La mitingul organizat în Piața Palatului din Iași s-a scandat “Vrem salarii decente pentru un trai decent!” Demonstranții au cerut anularea ordonanței care limitează creșterea salariilor.

29.03 - Lovitură decisivă în “afacerea agronomilor”.

Curtea Supremă de Justiție a abilitat Prefectura să anuleze titlurile de proprietate ale agronomilor emise ilegal.

31.03 - Juristul Direcției Sanitare a luat bătaie de la o alee betonată.

Juristul Alexandru Folescu lăsase să se înțeleagă că a fost victima unei agresiuni. Poliția a dovedit că juristul, aflat în stare de ebrietate, s-a dezechilibrat și s-a lovit de asfalt.

APRILIE

4.04 - Conflictul de muncă de la Taxicom a ajuns în fața instanței de judecată.

Sindicatul solicită rezilierea contractului de management al lui Constantin Pistol.

6.04 - Dosarul Nicolina.

O afacere cu terenuri în valoare de peste două miliarde de de lei, afacere în spatele căreia se află interese obscure susținute de Prefectura Iași.

8.04 - La Cotnari a izbucnit scandalul despăgubirilor pentru culturile calamitate.

O mînă de oameni a încasat toți banii cuveniți pentru despăgubirea culturilor calamitate.

11.04 - 3000 de persoane au paralizat traficul feroviar prin gara Pașcani.

Greviștii, salariați ai REMAR Pașcani, au protestat față de neasigurarea unor facilități de transport pe calea ferată la fel ca în cazul angajaților SNCFR. 85 de trenuri care trebuiau să treacă prin Pașcani au fost suspendate.

15.04 - Parchetul a soluționat dosarul Lactis.

Deși în 1994 Poliția a înaintat dosarul cu propunerea de a se începe urmărirea penală împotriva a patru persoane din conducerea societății, Parchetul a dispus scoaterea loc de sub urmărire penală.

Ce s-a întîmplat în 1995

Cele mai importante evenimente locale

19.04 - Criminalul Gheorghe Gînțu trimite scrisori de amenințare din pușcărie.

Într-o scrisoare trimisă fiicei sale Roxana, inculpatul amenință că se va răzbuna pe rudele care l-au făcut să-și omoare soția.

21.04 - Afacerea zahărului.

Peste 450 de tone de zahăr au trecut prin vama Sculeni fără a fi înregistrate. Un vameș și trei inspectori ai Poliției fitosanitare au fost trimiși în judecată.

22.04 - A fost arestat vampirul din Copou.

El a fost surprins de Poliție exact în momentul în care încerca să atace o minoră. În fotografie, Dumitru Costin , supranumit Vampirul din Copou.

27.04 - Tragedie la Belcești- Iași.

Trei copii au fost sfîrtecați într-o explozie.

29.04 - Afacere de corupție în lumea fotbalului.

Suma de 20 milioane lei urma să fie oferită unor fotbaliști ai echipei FC Lynx pentru a vinde meciul cu Dacia Unirea Brăila. Afacerea a fost dejucată de Poliție. Dan Cărlan a sesizat Federația Română de Fotbal.

MAI

3.05 - Fostul portar ieșean Ioan Bucu denunță afacerile murdare din fotbal.

10.05 - Șoferul directorului de la Comtom și-a construit o vilă cu piscină. (foto)

11.05 - Lovitură de teatru în "afacerea Brăila".

Dan Cărlan solicită eliberarea pe cauțiune a cuplului Trifina- Cănănău și anunță că se va retrage din fotbal.

12.05 - Sabia cu două tăișuri a scandalului Brăila.

Comisia Campionatului Național a suspendat pe un an pe cei patru jucători ieșeni implicați în tentativa de trucare a meciului. Echipa brăileană a fost penalizată cu opt puncte și i s-a interzis dreptul de ajuca barajul.

18.05 - Scandalul fotbalistic Iași-Brăila a luat o altă turnură.

A fost anulată suspendarea celor patru jucători ieșeni. Comisia de Apel a FRF a hotărît ca Dacia Brăila să fie retrogradată în divizia B.

20.05 - Manevre de culise la ISJ Iași.

Trei inspectori au fost demiși. Inspectorul general, Rodica Luca **(foto)**, a scăpat astfel de cel mai incomod inspector: adjunctul ei, Victor Geangalău.

23.05 - Crimă pasională în strada Dragoș-Vodă.

Doru Șoitu (38 ani) și-a ucis soția cu două lovituri de cuțit, după care s-a sinucis.

23.05 - Eveniment tulburător în cimitirul "Eternitatea".

După 90 de ani de la înmormîntare, corpul soției generalului Cerchez a fost găsit intact.

24.05 - Descoperire uimitoare sub Palatul Culturii.

Straturi de vestigii arheologice atestă existența,cu cinci mii de ani înainte de Hristos, a unei așezări umane pe acest loc.

25.05. - Fostul șef al Poliției municipiului s-a sinucis.

Locotenent-colonel *Gheorghe Ungureanu* **(foto)** s-a spînzurat în bucătăria apartamentului său, fără să lase un bilet în care să explice gestul său.

27.05 - Afacerile secrete ale Băncii Agricole.

Ancheta "Monitorul" într-o lume în care banii se învîrt cu lopata. Conducerea băncii este acuzată de comiterea mai multor ilegalități la acordarea unor credite substanțiale.

29.05 - Irina Schrotter, cunoscuta patroană a firmei "Exclusiv", a fost condamnată la trei ani închisoare. Soluția nu este definitivă, procesul urmînd să continue la Curtea de Apel Suceava.

IUNIE

1.06 - Războiul întunericului.

Un protest sindical fără precedent în lume. La Iași, ca de altfel în întreaga țară, sindicaliștii de la RENEL par hotărîți să lase orașul în beznă. Sindicaliștii cer majorarea salariilor cu 5%.

2.06 - Ciomăgeală pe cinste în Lunca Cetățuii.

200 de români au pus pe fugă 30 de țigani violenți, înarmați cu bîte.

6.06 - Imperiul familiei Bădărău.

Parchetul General îl anchetează pe șeful Parchetului de pe lîngă Tribunalul Iași, Dan Bădărău **(foto)** deținătorul unei averi fabuloase.

8.06 - Curtea de Conturi a depistat la "Moldoconstruct" nereguli financiare de peste 1,3 miliarde lei.

12.06 - Explozie în Copou.

În meciul decisiv pentru barajul diviziei naționale, ieșenii de la FC Lynx au învins Cetatea Tg.Neamț cu 4 -1.

15.06 - Demonstrație studențească la Universitatea "A.I.Cuza".

Principala doleanță a studenților este organizarea unei sesiuni de susținere a examenului de blicență în septembrie.

21.06 - Filiera traficanților de heroină din Iași. Poliția ieșea a reușit prima captură mai importantă în domeniul drogurilor. Patru traficanți au fost arestați.

23.06 - Afacerea Peco.

"Monitorul" dezvăluie elementele surprinzătoare prin care firma ieșeană PECO a pierdut în Austria aproape jumătate de miliard de dolari.

24.06 - Regina Ana a sosit la Iași într-o vizită cu caracter privat.

25.06 - FC Lynx a promovat în prima divizie la fotbal.

Partida de la Brașov cu Electroputere s-a încheiat cu scorul de 6 -5, după executarea loviturilor de la 11 metri.

28.06 - Dosarul afacerii Peco a intrat în tocătoarea justiției.

Poliția cere trimiterea în judecată a directorului Corneliu Ciocan. El este acuzat de abuz în serviciu și folosirea creditelor societății într-un scop contrar intereselor acesteia.

IULIE

3.07 - Un caz nemaiîntîlnit - O tînără a descoperit că este moartă de 21 de ani.

Elena Bicher din comuna Bălțați a aflat recent că, potrivit actelor de la Starea Civilă, este moartă de 21 de ani. Pînă la urmă s-a descoperit că în urmă cu 21 de ani, un medic a declarat-o moartă pentru a scunde decesul real al altui copil care avea numai șapte zile.

5.07 - Situație dramatică în spitale.

Medicii ieșeni nu pot opera din cauza lipsei sîngelui pentru transfuzii. Centrul de Recoltare a sîngelui este complet paralizat de lipsa unor reactanți pentru verificarea sîngelui.

7.07 - Demisii în bloc la Peco.

După ce "Monitorul" a deazvăluit că afacerea Peco a avut loc și cu complicitatea membrilor AGA, cei trei reprezentanți ai FPS și FPP - Lucian Flaișer, Victorel Lupu și Alexandru Căpitănescu - și-au dat demisiile.

17.07 - PNȚ-CD a retras sprijinul politic primarului Constantin Simirad.

"Este ciudat că PNȚ-CD îmi retrage ceva ce niciodată nu mi-a dat" - a declarat primarul Simirad.

18.07 - Avocatul Mihail Vlasov își arată mușchii în fața justiției ieșene.

Într-o scrisoare trimisă președintelui Curții Supreme de Justiție, el a afirmat că judecătorii ieșeni au pronunțat o "monstruozitate" de sentință în ce privește conflictul de la Complexul hotelier "Orizont".

23.07 - Acțiunea "Centrul de Afaceri Moldova".

Interese colosale s-au pus în mișcare pentru a oferi, fără licitație, unui întreprinzător particular din Iași, Gheorghe Ionescu **(foto)** jumătate de hectar de teren în centrul istoric al Iașului.

27.03 - Afacerile șefului Parchetului Militar Iași.

Parchetul General a dispus infirmarea începerii urmăririi penale față de un reporter al cotidianului nostru, sancționînd astfel ancheta ilegală dispusă de colonelul Mihai Ștefan, șeful Parchetului Militar Iași.

31.07 - Accident fără precedent în Bucium.

Un camion cu remorcă, plin cu nouă tone de pepeni, a distrus jumătate din casa familiei Luca, din șoseaua Bucium.

AUGUST

3.08 - Consilierul Mitică Ungureanu a fost reținut de Poliție.

ANUL 1995 văzut de personalitățile Iașului

Cele mai bune și cele mai proaste hotărîri în opinia primarului Simirad

"Cea mai mare realizare pe plan local în 1995, din punctul meu de vedere, este implicarea justiției în diferendele de ordin legislativ ce au apărut în administrația publică ieșeană. Fac referire, în mod special, la suspendarea hotărîrii inițiale cu privire la asocierea Consiliului Local cu firma SC. INPROIECT SRL, pentru realizarea Centrului de Afaceri «Moldova». Ulterior s-a văzut că hotărîrea era incompletă. Abia după modificarea acesteia, s-a luat decizia corectă.

Astfel, justiția a dovedit că devine a III-a putere în stat, aceasta fiind singura cale de a stabili ordinea de drept. Cea mai «proastă» decizie a fost hotărîrea inițială de asociere a Consiliului Local Iași cu firma SC INPROIECT SRL, în vederea realizării Centrului de Afaceri «Moldova»", ne-a declarat *Constantin Simirad* **(foto)**, *primarul Iașului.*

Ion Amihăiesei: ”După un an greu, am reușit să-mi iau concediu”

"Cel mai important eveniment din acest an este faptul că, după un an greu, am reușit să-mi iau concediu", ne-a declarat, mai mult în glumă, *Ion Amihăiesei* **(foto)**, *președintele Consiliului Județean Iași.*

Alexandru Anghel: "Îni trebuie timp de gîndire"

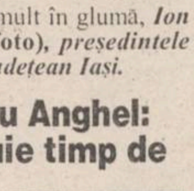

"Pentru a spune care a fost cel mai important eveniment din acest an îmi trebuie mai mult timp de gîndire. Au fost prea multe evenimente importante în acest an", ne-a declarat *Alexandru Anghel* **(foto)**, *subprefectul județului Iași.*

Opiniile viceprimarului Vasile Dumitriu

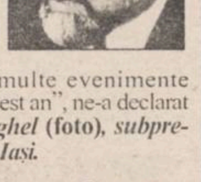

"Cea mai mare realizare pe plan local în 1995 consider că este asocierea, în cele din urmă, a Consiliului Local Iași cu firma SC INPROIECT SRL, în scopul realizării Centrului de Afaceri «Moldova». Spun acest lucru deoarece a fost o decizie care a fost luată depășindu-se aspectele politice. În final, toți cei implicați au înțeles că realizarea Centrului de Afaceri «Moldova» reprezintă o necesitate economică, nicidecum politică", a precizat *Vasile Dumitriu* **(foto)**, *viceprimarul Iașului.*

Ce s-a întîmplat în 1995

Cele mai importante evenimente locale

ANUL 1995 văzut de personalitățile Iașului

Constantin Barabolschi: "Anul 1995 a însemnat aceleași maieuri și ciorapi cîrpiți"

Dr. Constantin Barabolschi, consilier al ministrului Sănătății în probleme de psihiatrie infantilă: "Pentru mine, anul 1995 a fost un an obositor. Am avut mulți pacienți, am constatat multă mizerie și o creștere impresionantă a numărului de copii abandonați de mame. Am remarcat o lipsă de educație elementară a mamelor și o lipsă a sentimentului matern. Comisia de Ocrotire a Minorilor din cadrul Consiliului Județean Iași aproape că nu a făcut față acestei explozii de copii abandonați în 1995. Ne-am confruntat cu un fenomen aproape absurd: din părinți sănătoși s-au născut mulți copii cu mutații genetice. În schimb, a crescut numărul de avorturi - un semn bun, în sensul că femeile romånce încep să înțeleagă că nu mai pot crește copii cu nemiluita. Pe de altă parte, acest lucru semnifică și o lipsă de educație sanitară. Chiuretajul înseamnă o mare traumă, care poate duce pînă la sterilitate. Aceste traume ar putea fi evitate printr-o educație contraceptivă, care, însă, lasă de dorit: în mediul rural lipsește cu desăvîrșire. Despre mine, pot spune că anul 1995 a însemnat aceleași maieuri și ciorapi cîrpiți. Nu știu ce statistici spuneau că nivelul de trai se măsoară în lenjeria de corp cumpărată într-un an. Eu am izmenle găurite, deși se spune că noi, doctorii, ducem o viață foarte bună. Perla cea mai mare pe care am auzit-o în 1995 a fost aceea că ne privatizăm. Și cea mai bună glumă pe care am auzit-o de mai multe ori în anul 1995 a fost că o să cadă guvernul. Numai un naiv ar putea crede aceste lucruri".

Cea mai proastă decizie văzută de deputatul Valentin Soroceanu

Valentin Soroceanu, deputat al PDSR, a afirmat că una din deciziile proaste care s-au luat în 1995 a fost amînarea Legii pentru modificarea Codului Penal. "Îmi pare rău că nu a fost votată această lege, nu pentru că ar fi crescut pedepsele, ci pentru că rămîn nepedepsite fapte care acum nu sînt incriminate de lege".

Gluma cu un milion de locuințe pentru tineri

Constantin Șerban, vicepreședintele Biroului municipal al Partidului Democrat, consideră că cea mai bună glumă a anului 1995 aparține lui Adrian Năstase și lui Ion Solcan.

"Aceștia au declarat în timpul alegerilor din 1992 că vor crea un milion de locuri de muncă pînă în 1996.

Acum, cînd se apropie alegerile din 1996, au afirmat că vor construi un milion de locuințe pentru tineri și pentru persoanele defavorizate. De data asta au fixat un termen mai lung, ca să nu fie trași de mînecă prea repede, și au zis că vor realiza locuințele în 10-15 ani.

Asta nu mai e declarație electorală, ci o glumă"..., a spus Constantin Șerban.

Mitică Ungureanu a fost acuzat de comiterea mai multor infracțiuni: înșelăciune în convenții, fals, uz de fals etc. Consilierul municipal este suspectat că a înșelat mai multe firme cu circa 400 milioane lei.

4.08 - Cazul Cristian Șleapcă.

De patru ani de zile, un tată îi caută pe ucigașii fiului său.

6.08 - Doi copii au fost îngropați de vii.

În timp ce stăteau tolăniți într-o adîncitură a unei gropi, malul de pămînt s-a surpat. Incidentul s-a petrecut în satul Cozia-Iași.

15.08 - Marea înșelăciune a universităților particulare din Iași.7

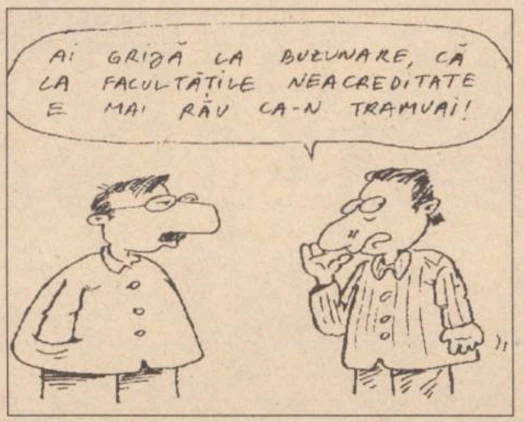
AI GRIJĂ LA BUZUNARE, CĂ LA FACUL-TĂȚILE NEACREDITATE E MAI RĂU CA-N TRAMVAI!

Zeci de milioane de lei continuă să curgă în buzunarele unor escroci. Rectorii universităților particulare neacreditate continuă să ia bani de la tinerii din Iași.

18.08 - Un bărbat a încercat să se arunce arzînd de pe un bloc din fața Prefecturii.

Sub privirile a 200 de persoane, Constantin Teodorescu din Iași, nemulțumit că prefectul nu i-a rezolvat o cerere pentru acordarea unei suprafețe de pămînt, și-a turnat pe haine doi litri de benzină, după care a încercat să se arunce în gol de pe terasa blocului T-1. Bărbatul a fost imobilizat la timp de Poliție.

21.08 - Doi intelectuali ieșeni căsătoriți nu au făcut dragoste niciodată timp de 25 de ani.

La nunta de arginta, mireasa era încă virgină.

Reportaj "Monitorul" despre cazurile excepționale de păstrare a virginității la mult timp după căsătorie.

22.08 - Un psihopat a înjunghiat o femeie, ziua în amiaza mare, în Piața Unirii.

23.08 - Crimă în arestul Poliției.

Deținutul Victor Mandiuc a fost ucis de șeful de cameră.

26.08 - Parchetul Militar a devenit un mic Gestapo de provincie.

Procurorii militari anchetează pe cine le pică în mînă, fără a verifica dacă respectivul caz ăine de competența lor sau nu.

28.08 - Imagini de coșmar la Spitalul "Sf.Spiridon".

În spital a fost internat un bătrîn cu multiple răni ulcerate, în care mișunau sute de viermi.

31.08 - Dansul morții pe balustrada etajului 13 al hotelului "Unirea"

Reportaj "Monitorul" în cazul Valentin Păstrăvaru **(foto)**, cel care, pentru mai mult de șapte ore, a ținut cu sufletul la gură toată Poliția ieșeană.

SEPTEMBRIE

2.09 - Catastrofă aviatică la 20 de kilometri de Iași

Prăbușirea unui elicopter militar a curmat viețile a doi generali, un locotenent-colonel și un maistru militar.

9.09 - Noi amănunte despre dubioasele afaceri ale colonelului Irinciuc, comandantul Penitenciarului Iași.

Subordonații săi afirmă că folosește munca deținuților în interes propriu.

11.09 - Puroiul fotbalului ieșean s-a revărsat în Bega.

În etapa a cincea a Diviziei Naționale la fotbal, Politehnica Iași a suferit o înfrîngere rușinoasă în fața studenților timișoreni, fiind învinsă cu scorul de 9-1!

18.09 - Un tînăr nevinovat a fost împușcat pe la spate de un gardian public.

Procurorul criminalist Neculai Butnaru a dispus arestarea gardianului, care riscă ani grei de pușcărie.

17.09 - Spargere de 400 milioane lei la TEPRO.

Poliția a reușit anihilarea unei veritabile rețele de tip mafiot care a sustras de la Tepro mai multe vagoane pline cu țevi. Creierul rețelei, Laurențiu Cojocaru din Iași, a fost dat în urmărire generală.

20.09 - "Monitorul" dezvăluie filiera evaziunii fiscale în afacerile cu alcool din Iași.

Un lanț de firme aparținînd aceleiași familii au asigurat "mascarea" cîtorva zeci de milioane de lei pe care le datorau statului.

24.09 - Afacerile lui Toma Cocârță sînt cercetate de Parchet.

Directorul de la Comtom este suspectat de subminarea economiei naționale.

28.09 - Un lucrător SRI din Iași a fost condamnat la doi ani și jumătate închisoare.

Gheorghe Băncilă, secretar dactilograf în cadrul SRI Iași, a recunoscut că a furnizat informații secrete directorului de la Comtom Iași.

OCTOMBRIE

5.10 - Parchetul a finalizat dosarul lui Mitică Ungureanu.

Consilierul municipal este acuzat de comiterea a 11 infracțiuni.

7.10 - "Monitorul" publică senzaționalele mărturii ale unui ieșean care a luptat în Bosnia.

8.10 - Patru ieșeni au devenit angajații celebrei firme americane Microsoft.

10.10 - "Canibalul din Copou" a fost condamnat la nouă ani de închisoare.

13.10 - Cea mai în vîrstă femeie din Iași are 110 ani.

Irina Jalbă nu a mai ieșit din casă de peste 12 ani.

15.10 - Un bărbat de 40 de ani și-a dat foc pe malul Nicolinei.

Este a doua tentativă de sinucidere de acest gen înregistrată în săptămîna respectivă.

20.10 - Judecătorii români au salarii de sergent major.

În urma semnalelor trase de "Monitorul", problema salarizării magistraților a ajuns în Parlamentul României.

24.10 - Șiretlicul lui Simirad.

Primarul a cîștigat războiul cu consilierii locali în cazul INPROIECT printr-o manevră ingenioasă. El a anunțat că s-a răzgîndit și că este de acord cu asocierea dacă i se dă "mînă liberă" pentru a negocia cu Gheorghe Ionescu, patronul firmei respective.

30.10 - La materinitatea "Elena Doamna" s-a înregistrat un trist record.

Într-o singură zi s-au născut trei copii cu grave malformații congenitale.

NOIEMBRIE

2.11 - RA Termoficare - ștreangul de care ieșenii trebuie să scape.

Analiza cotidianului nostru despre lungul drum al agentului termic pînă la răcire. Am putea avea mai multă căldură în apartamente plătind, în același timp, mai puțini bani la întreținere? Alternative la actualul sistem de termoficare.

3.11 - Dan Cărlan va candida la funcția de primar al Iașului.

Fostul președinte al clubuluio de fotbal FC Lynx va candida pe listele PL"93.

3.11 - Dezvăluiri senzaționale.

Un ieșean, unul din cei trei români eliberați de curînd din Irak, povestește cum a zăcut timp de șapte ani într-o închisoare de-a lui Saddam Hussein.

7.11 - Cazul Ruginoasa.

Patru posibile crime au fost soluționate de organele de cercetare penală ca "moarte accidentală".

8.11 - Senzațională lovitură a Brigăzii pentru Combaterea Crimei Organizate.

Un fost bodyguard al lui Yitzhak Rabin a fost arestat la Iași. Odată cu el a căzut o întreagă rețea internațională a traficului de copii.

11.11 - Scandal de proporții la Liceul "Mihai Eminescu".

Inspectorul general, Rodica Luca, menține embargoul financiar asupra profesorilor de la acest liceu. Cadrele didactice se opun cu înverșunare traqnsformării căminului internat în hotel.

14.11 - Războiul televiziunilor prin cablu.

Reprezentantul CNA, Laurențiu Șoitu **(foto)**, a arbitrat în mod ciudat această disputa dintre firmele Electron M Bit și Unico, favorizînd din motive dubioase prima societate.

17.11 - Omul de încredere al prefectului, juristul Eduard Conescu, s-a împroprietărit cu trei terenuri în centrul orașului.

18.11 - Afacerea Unipumas.

Aviația Utilitară a pierdut într-o afacere două avioane AN-2. În urma unui contract de gaj dubios, avioanele au luat drumul filialei Iași a Băncii Dacia Felix.

22.11 - Dosarul Nicolina.

Justiția ieșeană legitimează un abuz din perioada comunistă.

23.11 - Ancheta "Monitorul" : Bugetul local umple buzunarele subprefectului și pe cele ale președintelui Consiliului Județean.

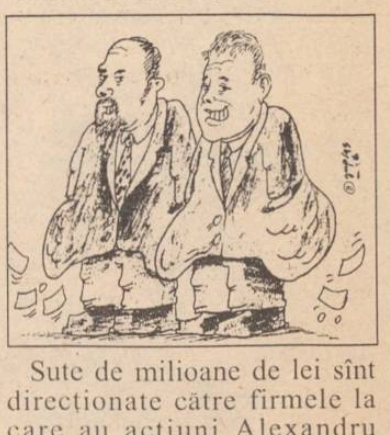

Sute de milioane de lei sînt direcționate către firmele la care au acțiuni Alexandru Anghel și Ioan Amihăesei.

24.11 - Toma Cocârță a subminat economia națională.

Raportul SRI confirmă relatările cotidianului nostru despre afacerile dubioase puse

Ce s-a întîmplat în 1995

Cele mai importante evenimente locale

la cale de directorul de la Comtom.

28.11 - Revolta bugetarilor.

2000 de persoane au participat la un miting de protest în Piața Palatului Culturii din Iași.

DECEMBRIE

1.12 - Generalul Viorel Cheptine (foto) își construiește pe strada Sadoveanu un "palat de iarnă".

4.12 - Parchetul i-a iertat pe artizanii "afacerii Oltcit".

Conducerea firmei a fost scoasă de sub urmărire penală.

6.12 - Baroul de avocați a formulat plîngere împotriva procurorului Vasile Rusu.

El este acuzat că a încercat să aresteze ilegal două avocate.

7.12 - Ancheta "Monitorul": O avere de miliarde făcută în numele lui Dumnezeu.

Sute de tone de ajutoare din străinătate au fost învîrtite pe degete de clanul Dupu.

8.12 - Dosarul Tepro a fost finalizat.

15 angajați de la această societate comercială au fost trimiși în judecată. Ei sînt suspectați de furturi în valoare de sute de milioane de lei.

12.12 - Vasile Ianul a revenit la Politehnica Iași.

El este acum consilier cu probleme de fotbal.

13.12 - Ancheta "Monitorul" - Cîte vile are directorul Simionescu?

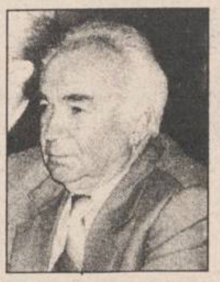

Numai anul acesta, directorul Agenției pentru Protecția Mediului a depus cereri pentru autorizarea construcției a două vile.

14.12 - Autorul crimei din căminul T-3 a primit 18 ani de închisoare.

14.12 - Ancheta "Monitorul" : O uriașă afacere ilegală cu alcool.

Doi patroni au fost arestați după ce au băgat în buzunar un miliard de lei.

17.12 - Conducerea Băncii Agricole Iași a intrat în ghearele Poliției.

Directorul Băncii, Petre Talpiș, este acuzat de abuz și neglijență în serviciu.

20.12 - Prefectura a fost luată cu asalt de disperații Iașului.

Aproximativ 50 de persoane s-au adunat în fața acestei instituții cerînd să li se plătească ajutorul social.

27.12 - Crăciun falit.

Mii de ieșeni, salariați bugetari, au întîmpinat sărbătorile cu buzunarele goale. **(Retrospectivă realizată de SORIN SIMON)**

1995 - văzut de JUP, caricaturistul "Monitorului"

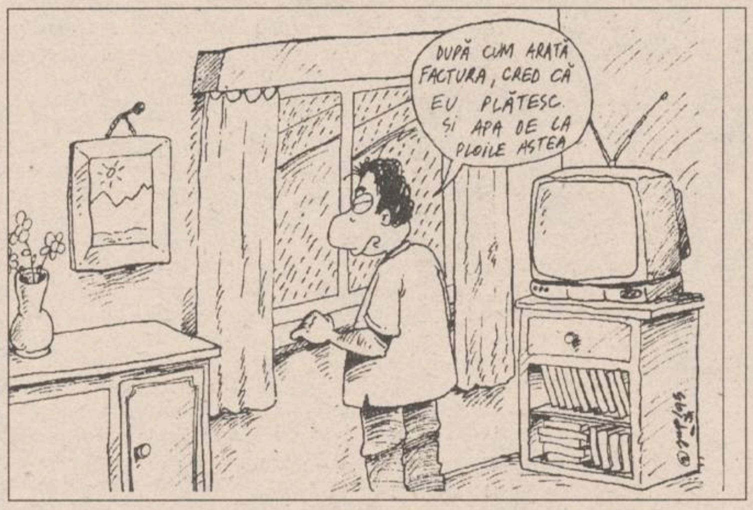
DUPĂ CUM ARATĂ FACTURA, CRED CĂ EU PLĂTESC ȘI APA DE LA PLOILE ASTEA

Facturile RAJAC conțin consumuri de apă rece incredibil de mari

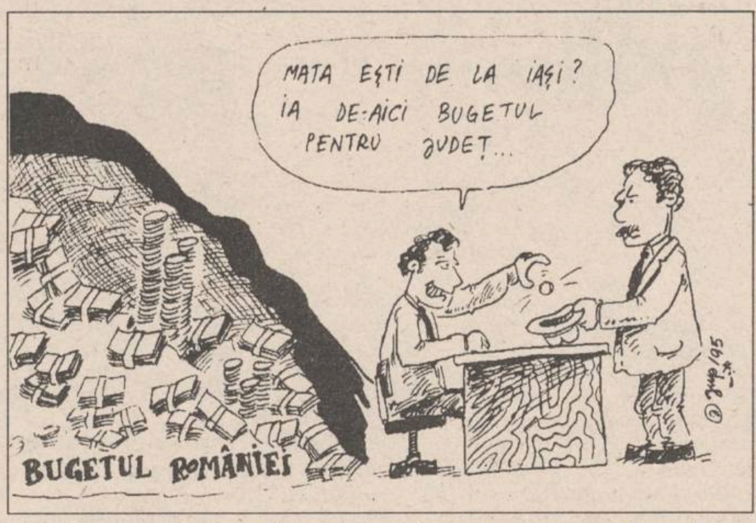
MATA EȘTI DE LA IAȘI? IA DE-AICI BUGETUL PENTRU JUDEȚ...
BUGETUL ROMÂNIEI

La împărțirea bugetului, Iașul este considerat de autoritățile din București un oraș de provincie, neimportant

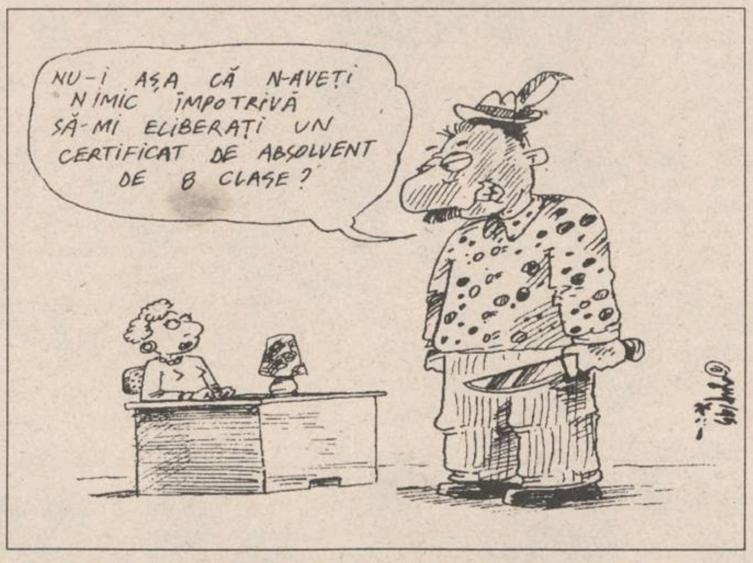
NU-I AȘA CĂ N-AVEȚI NIMIC ÎMPOTRIVĂ SĂ-MI ELIBERAȚI UN CERTIFICAT DE ABSOLVENT DE 8 CLASE?

La Lunca Cetățuii, țigani în vîrstă de 18 ani au încercat să obțină prin forță certificate de absolvire a opt clase, pentru a putea obține permisul de conducere

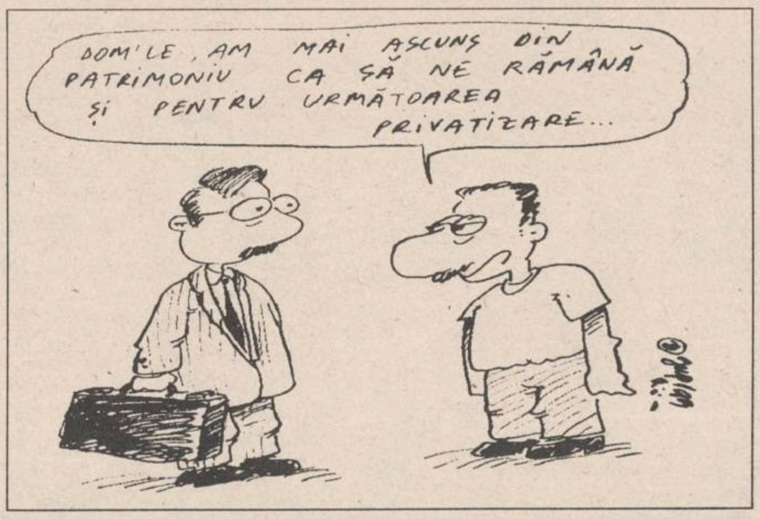
DOM'LE, AM MAI ASCUNS DIN PATRIMONIU CA SĂ NE RĂMÂNĂ ȘI PENTRU URMĂTOAREA PRIVATIZARE...

Multe societăți din Iași și-au subevaluat patrimoniul pentru ca salariații și conducerea să plătească mai puțin la privatizarea acestora.

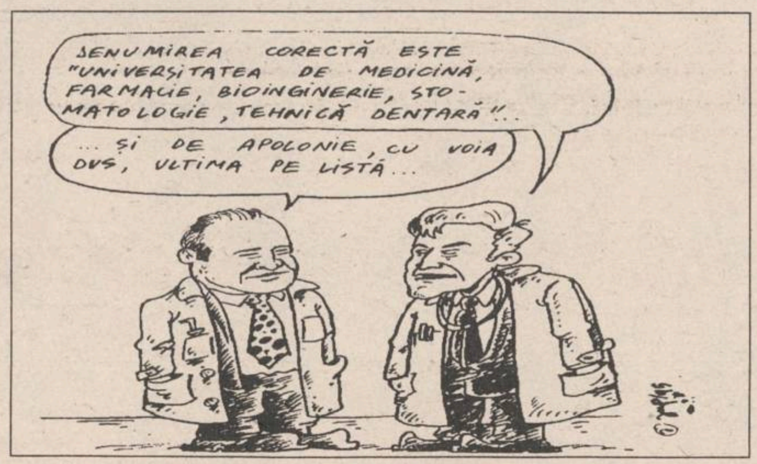
DENUMIREA CORECTĂ ESTE "UNIVERSITATEA DE MEDICINĂ, FARMACIE, BIOINGINERIE, STOMATOLOGIE, TEHNICĂ DENTARĂ"...
... ȘI DE APOLONIE, CU VOIA DVS, ULTIMA PE LISTĂ...

Un grup de presiune a încercat să modifice denumirea de Universitate de Medicină și Farmacie, adăugînd și cuvîntul "Bioinginerie", semnificînd dubioasa facultate cu aceeași denumire din cadrul Universității

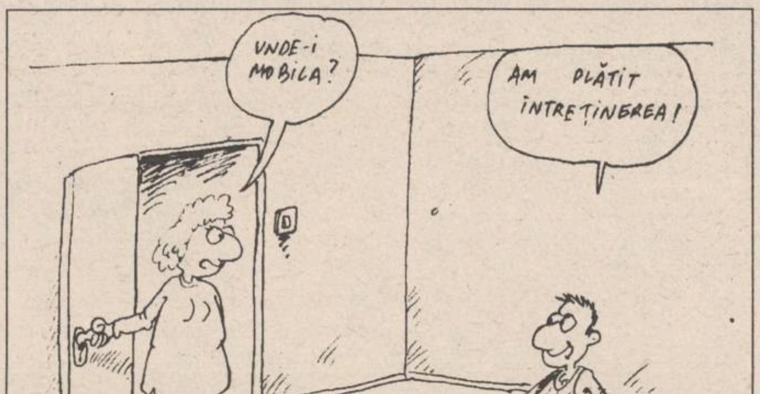
UNDE-I MOBILA?
AM PLĂTIT ÎNTREȚINEREA!

Consiliul Județean a hotărît ca, pe viitor, lucrurile datornicilor la plata întreținerii să fie scoase la licitație

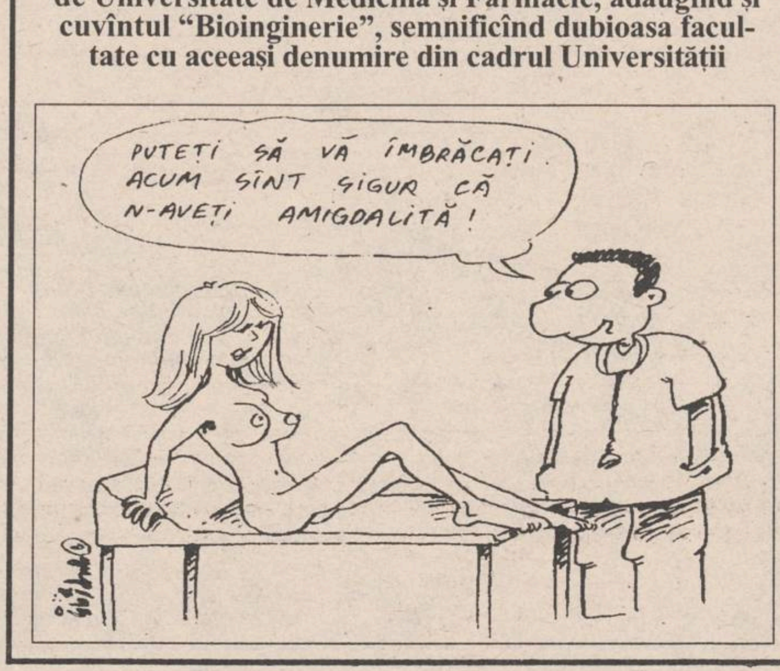
PUTEȚI SĂ VĂ ÎMBRĂCAȚI. ACUM SÎNT SIGUR CĂ N-AVEȚI AMIGDALITĂ!

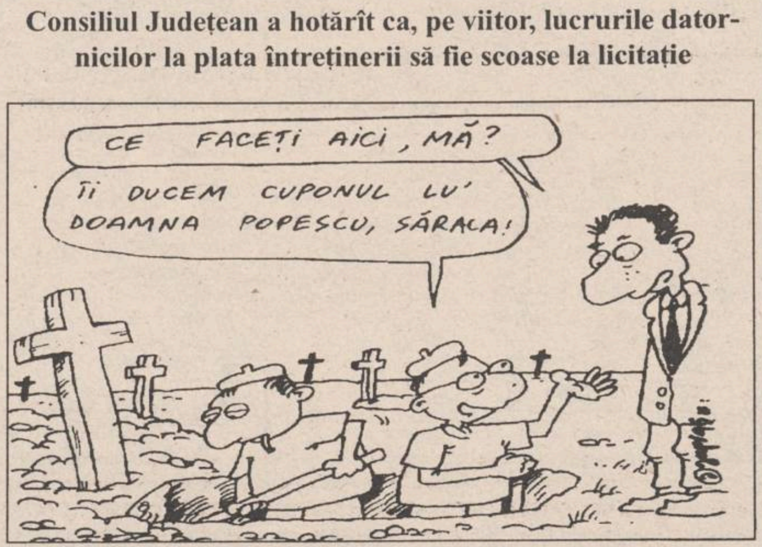
CE FACEȚI AICI, MĂ?
ÎI DUCEM CUPONUL LU' DOAMNA POPESCU, SĂRACA!

Poștașii au fost obligați să distribuie cupoanele nominative de privatizare la persoanele care nu se pot deplasa

Ce s-a întîmplat în 1995

Cele mai importante evenimente naționale

1995 - anul moțiunilor

1995 a fost si anul moțiunilor.

Prima moțiune, una simplă, avea să fie si singura adoptată din cele 5 ce au fost depuse în parlament. Este vorba de moțiunea simplă depusă la 7 februarie de 53 de deputați, moțiune în care se cerea condamnarea unor pasaje din programul UDMR.

Pasajele respective, redactate în maghiară și iscînd unele dificultăți în interpretarea lor în limba română, au fost considerate de semnatarii moțiunii ca o contestare a caracterului național al statului român. Moțiunea a fost adoptată cu 165 de voturi pentru și 23 contra, PNȚCD și PSDR neparticipînd la vot. Tabloul celor 5 moțiuni începe chiar cu aceea amintită, din februarie, Marina Dumitrescu solicitînd și punctul de vedere al liderului UDMR, Marko Bela. Liderul UDMR, Marko Bela, a subliniat că a fost un caz fără precedent ca o moțiune să vizeze o formațiune politică si nu actiunea unui guvern, după care domnia sa a afirmat că moțiunea din februarie face parte dintr-o campanie anti-UDMR. "Această moțiune a fost precedată de o serie de atacuri foarte vehemente la adresa UDMR." - a declarat liderul UDMR

Urmînd firul cronologic, următoarea moțiune depusă în parlament în 1995 a fost cea din 14 februarie, inițiată de deputatul PNȚCD Sorin Lepșea, semnată de 71 de parlamentari și îndreptată împotriva demiterii a 133 de primari, majoritatea membri ai opoziției, demiteri socotite abuzive, în condițiile în care nici una nu se sprijinea pe o hotărîre judecătorească definitivă.

Deși la 27 februarie moțiunea a fost respinsă în Camera Deputaților de majoritatea voturilor, inițiatorul ei, Sorin Lepsea, consideră acum că demersul nu a rămas totuși fără efect:"A fost un semnal pentru Departamentul de administrație publică locală, care în marea majoritate a cazurilor de demitere abuzivă a revenit... Au cîștigat și primarul de la Brasov, și primarul de la Sighetul Marmației, si primarul de la Turnu Măgurele."

12 iunie 1995: cele două camere ale Parlamentului resping moțiunea simplă depusă de partidele din opoziție din afara CDR privind integrarea euroatlantică a țării. Moțiunea critică ineficienta si inconsistența politicii guvernului fată de integrarea României în structurile internaționale. Problema, altminteri de o importantă majoră, deoportivă în ceea ce priveste democratizarea vieții interne si raporturile României cu exteriorul, asa după cum subliniază vicepreședintele PD, Adrian Severin, precizînd în același timp că..."Fată de o asemenea importantă a obiectivelor, ni s-a părut că politica guvernamentală este în cel mai bun caz formală în ceea ce priveste integrarea proriu-zisă, iar în ceea ce priveste practica zilnică ea merge în sens invers integrării. S-a demonstrat o dată în plus că, atunci cînd își afirmă realele sentimente fată de un anumit proces politic cum este integrarea euroatlantică, partidele de guvernămînt sînt potrivnice acestui proces."

Cu siguranță, cea mai spectaculoasă moțiune antiguvernamentală supusă Parlamentului în 1995 a fost asa-numita "Moțiune a grîului", inițial o moțiune de cenzură lansată la 31 august de Convenția Democratică, dar care, nebeneficiind de suficient sprijin din partea opoziției, a devenit moțiune simplă, respinsă în ambele camere ale Parlamentului, în 12 si, respectiv, 13 septembrie. În afară de problema de fond, respectiv politica agricolă a guvernului, moțiunea grîului a prilejuit o amplă dezbatere privind atitudinea generală a opoziției.

Am ajuns astfel la capătul acestui periplu parlamentar al moțiunilor, ultimul asemenea demers în ordine cronologică fiind moțiunea simplă a cărților de alegător, depusă la inițiativa PL '93. Cei 50 de semnatari ai moțiunii atrăgeau atenția asupra necesității de a se distribui cărțile de alegător în vederea alegerilor locale si generale de anul viitor, în copul preîntîmpinării unor eventuale fraude electorale. Forma inițială a moțiunii îi incrimina direct pe ministrul de interne, Doru Ioan Tărăcilă, si pe șeful Departamentului pentru Administrație Publică Locală, Octav Cozmncă. Ulterior însă s-a renunțat la numirea vinovaților, cerîndu-se pur si simplu eliberarea neîntîrziată a cărților de alegător conform legii, pentru asigurarea unui scrutin cît mai corect. Așadar, în Camera Deputaților, moțiunea nu a fost nici măcar supusă la vot, în urma împotrivirii președintelui Camerei, Adrian Năstase. Iar în Senat ea a fost respinsă printr-o majoritate de voturi.

IANUARIE

■ ***3 ianuarie - Moțiune de blam pentru V. Gabrielescu:*** Biroul de conducere al PNȚCD decide sancționarea senatorului Valentin Gabrielescu cu moțiune de blam, ca urmare a declarațiilor făcute în urma audierii lui Ion Iliescu de către Comisia Decembrie 1989.

V. Gabrielescu

■ ***11 ianuarie - PSM se scindează:*** Șapte membri ai Comitetului Director al PSM - 3 vicepresedinți si 4 secretari - si-au anunțat demisia din PSM si intenția de a forma un nou partid. Tudor Mohora va înființa la 25 ianuarie Partidul Socialist.

■ ***14 ianuarie - UDMR înființează un Consiliu de Autoadministrare:*** Conducerea centrală a UDMR aorganizat la Sfîntu Gheorghe Conferința Națională pentru Autoadministrare, ocazie cu care a fost înființat un nou Consiliu pentru Autoadministrare.

■ ***20 ianuarie - Protocolul cvadripartit a fost semnat:*** Partidele din arcul guvernamental, PDSR, PUNR, PRM si PSM au semnat un protocol de colaborare politică. Documentul cuprinde, între altele, menținerea autonomiei si identității fiecărei formațiuni politice, precum și sprijinirea reciprocă a inițiativelor legislative, după discutarea si acceptarea lor prealabilă.

■ ***23 ianuarie - Guvernul demite primari:*** Executivul a adoptat o hotărîre prin care a demis din funcție 11 primari si 17 consilieri locali. Cel mai cunoscut dintre acestia este Adrian Moruzi, primarul Brasovului.

■ ***26 ianuarie - PUNR cere scoaterea UDMR în afara legii:*** Gheorghe Funar a cerut Guvernului să adopte o hotărîre privind scoaterea UDMR în afara legii, strîngerea armelor și munițiilor aflate ilegal la populație și desfacerea contractelor de muncă ale cadrelor MApN, MI și SRI care sînt membri UDMR.

Gh. Funar

■ ***31 ianuarie - Ordonanță privind restructurarea întreprinderilor:*** Executivul a adoptat Ordonanța privind accelerarea procesului de restructurare a regiilor autonome și a societăților comerciale cu capital de stat.

FEBRUARIE

■ ***1 februarie: România a semnat Convenția pentru protecția minorităților:*** La Strasbourg, 21 de țări membre ale Consiliului Europei au semnat Convenția-cadru privind protecția minorităților naționale.

- România devine membru asociat al UE: Intră în vigoare Acordul de asociere a României la Uniunea Europeană. Acordul impune țărilor asociate o reorientare a economiilor lor, o adaptare la cerințele europene în domeniul economic.

■ ***7 februarie - Moțiune anti-UDMR:*** 53 de deputați din coaliția majoritară au inițiat o moțiune "de condamnare a declarațiilor UDMR privind autodeterminarea etnică si contestarea caracterului național al statului". În 13 februarie, Camera adoptă, cu 165 de voturi pentru, această moțiune.

■ ***14-15 februarie - Reuniunea de la Atlanta:*** Reprezentanți ai partidelor politice si ai guvernului au participat la Atlanta (SUA) la o reuniune privind problemele care interesează minoritatea maghiară din România.

■ ***28 februarie - Primarul de Brașov repus în drepturi:*** Completul dejudecată a Curții de Apel Brașov s-a pronunțat în favoarea cererii lui Adrian Moruzi de suspendare a efectelor HG prin care a fost demis din funcția de primar al Brasovului.

A. Moruzi

MARTIE

■ ***2 martie - Consiliul Național al PDSR:*** Liderii PDSR, întruniți sub imperativul "Campania electorală a început", au subliniat nevoia de or ganizare a PDSR în teritoriu, ca si constituirea unei "aliante naționale pentru România" în perspectiva alegerilor locale din 1996.

■ ***7 martie - Semnarea aide-memoire-ului româno-ungar:*** Secretari de stat în Ministerele de Externe ale României si Ungariei au semnat un aide-memoire între cele două state. Documentul este un inventar de probleme ce trebuie soluționate în vederea semnării Tratatului de bază româno-ungar, dar el nu implică nici un fel de obligații juridice pentru părțile contractante.

■ ***8 martie - Comisie pentru integrare europeană:*** Presedintele Ion Iliescu a inaugurat lucrările Comisiei pentru elaborarea strategiei naționale de pregătire a aderării României la Uniunea Europeană.

■ ***11 martie - PL'93 a ieșit din CDR:*** Consiliul Național al PL'93 a votat (116 pentru si 45 împotrivă) pentru nesemnarea protocolului electoral actual al CDR, ceea ce înseamnă ieșirea partidului din aliața Opoziției.

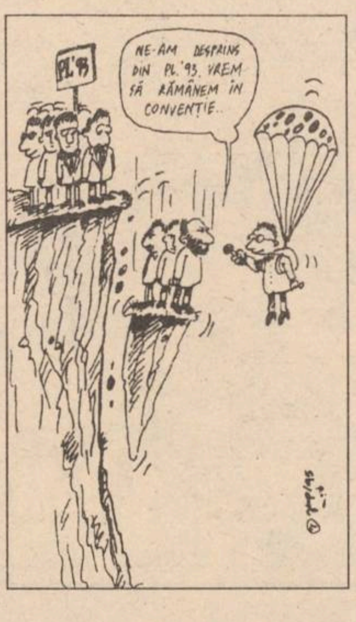
PL'93
NE-AM DESPRINS DIN PL.'93. VREM SĂ RĂMÂNEM ÎN CONVENȚIE.

- Miniparlament al minorității maghiare: Reprezentanții organizațiilor județene si ai platformelor politice ale UDMR au pus bazele unui Consiliu al Reprezentanților, care este de fapt un miniparlament al minorității maghiare.

■ ***12 martie - PAC nu semnează protocolul CDR:*** Comitetul Director al Partidului Alianței Civice a hotărît (28 voturi la 13) să nu semneze protocolul electoral aditional al CDR. Nicolae Manolescu a arătat că PAC nu se consideră "autoexclus" din CDR, în urma acestei decizii care mai curînd sancționează accentuarea disfuncționalităților din CDR.

■ ***14 martie - SRI destituie un ofițer:*** Serviciul Român de Informații l-a destituit pe ofițerul angrenat în acțiunea "vizînd protejarea dlui Mihai Răzvan Ungureanu fată de eventualele riscuri de a fi antrenat în acțiuni contrare intereselor României".

■ ***17 martie - Delegație NATO la Cotroceni:*** Președintele Ion Iliescu a primit o delegație condusă de asistentul pentru planificare și politică de apărare al secretarului general al NATO, Anthony Gragg, care a sosit în România pentru a discuta stadiul colaborării dintre țara noastră și Alianța Nord-Atlantică.

■ ***20 martie - Declarație comună a premierilor român și ungar:*** Aflați la Paris cu ocazia semării Pactului de stabilitate în Europa, premierii României și Ungariei au semnat o "Declarație comună" care afirmă "intenția lor fermă de a continua negocierile privind un acord fundamental de anvergură istorică".

■ ***22 martie - E. Constantinescu reales președinte CDR:*** Consiliul Convenției Democratice a reales pe Emil Constantinescu ca președinte al CDR pentru un nou mandat, devenind automat candidatul acestei aliante la postul de presedinte al României.

E. Constantinescu

■ ***23 martie - Miting BNS:*** Aproape 40.000 de sindicalisti aparținînd Blocului Național Sindical au manifestat în Piața Victoriei împotriva "politicii dezastruoase a PDSR și a guvernului Văcăroiu", principala revendicare fiind cresterea salariilor.

■ ***25 martie - Primul Congres PNLCD:*** Cu majoritate de voturi, și în absența unui contracandidat, Niculae Cerveni a fost reales presedinte al PNLCD. Au fost adoptate unele modificări ale statutului și o nouă structură de conducere.

■ ***31 martie - Guvernul indexează veniturile populației:*** Executivul a aprobat ca de la 1 aprilie salariile personalului bugetar să fie indexatecu 8%, pensiile cu 10%, bursele elevilor si studenților cu 12%. Salariul de bază minim brut pe țară s-a majorat la 75.000 lei.

APRILIE

■ ***4 aprilie - Moldova în Consiliul Europei:*** Comisia politică a Adunării Parlamentare a Consiliului Europei a aprobat admiterea Republicii Moldova ca membru cu drepturi depline al Consiliului Europei.

- Greva de la metrou: După 8 zile de grevă "spontană" (conform sindicatului), angajatii metroului au obținut o majorare fixă a fiecărui salariu cu 67.000 de lei brut. Au fost obținute asigurări si pentru îmbunătățirea condițiilor de muncă.

■ ***5 aprilie - Ministrul Apărării la Moscova:*** Ministrul Apărării Gheorghe Tinca, a arătat că dorinta României de a adera la NATO nu este animată de porniri dusmănoase la adresa Rusiei, ci doar de intenția de a se integra în această structură de apărare.

G. Tinca

■ ***6 aprilie - D. Iuga a încetat greva foamei:*** Liderul SLRTVR, Dumitru Iuga a renunțat la greva foamei începută în data de 2 martie. Comisiile de Cultură ale Parlamentului au stabilit că se vor întîlni pentru a media calendarul numirii Consiliilor de Administrație ale Televiziunii si Radioului.

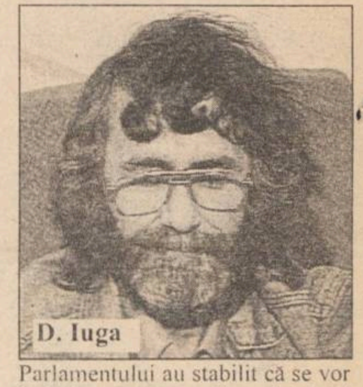

D. Iuga

■ ***26 aprilie - Iliescu consideră opțională Recomandarea 1201:*** Presedintele Ion Iliescu a declarat că România nu este obligată să respecte Recomandarea 1201 a Consiliului Europei, urmînd ca atitudinea autorităților de la Bucuresti va rămîne neschimbată, chiar dacă Adunarea Parlamentară a CE va reusi să impună țărilor nou primite Recomandarea 1201, îmbogățită cu un caracter juridic.

■ ***27 aprilie - Versiunea oficială în cazul Patapievici:*** Conform Comisiei senatoriale pentru Apărare, scriitorul Horia Patapievici nu a fost urmărit de nici un serviciu secret român. Comisia consideră că în acest caz au fost implicate "persoane particulare, unele dintre ele angajate de o societate privată de detectivi, care au acționat pe cont propriu".

■ ***29 aprilie - G. Bush în România:*** Fostul presedinte american, George Bush, s-a aflat timp de 24 de ore într-o vizită particulară în România, vizită care a cuprins discutii neprotocolare cu autoritățile române și meciuri de tenis.

MAI

■ ***4 mai - CE solicită repunerea în posturi a primarilor demiși:*** Congresul Puterilor Locale și Regionale al Consiliului Europei (CPLR) recomandă repunerea în posturi a primarilor demisi sau suspendați, dar si despăgubiri financiare și morale din partea Guvernului.

■ ***5 mai - Remaniere a guvernului Văcăroiu:*** Titularii portofoliilor de la Comerț si Cultură au fost înlocuiți de Petru Crișan și respec-

Ce s-a întîmplat în 1995

Cele mai importante evenimente naționale

V. Mărgineanu

tiv pictorul Viorel Mărginean (foto). A cincea remaniere a guvernului Văcăroiu, după investirea sa la 19 noiembrie 1992, urcă cifra noilor miniștri la 12, niciunul dintre aceștia nemaifiind validat de către Parlament.

■ 6 mai - ***Congres PAC:*** Cel de-al doilea Congres al Partidului Alianței Civice s-a încheiat la Alba-Iulie prin realegerea în funcția de președinte a lui Nicolae Manolescu. Au fost aprobate totodată rapoartele de activitate și proiectele de program și statut ale PAC.

■ 8 mai - ***Vot pentru accelerarea privatizării:*** Cu 71 de voturi pentru, 38 împotrivă și 5 abțineri, plenul Senatului a adoptat Raportul Comisiei de mediere pentru soluționarea textelor în divergență la proiectul de lege pentru accelerarea procesului de privatizare.

■ 10 mai - ***Iliescu la Moscova:*** Aflat în capitala Federației Ruse cu ocazia ceremoniilor de comemorare a 50 de ani de la încheierea celui de-al doilea război mondial, președintele ion Iliescu s-a întîlnit neoficial cu președintele ungar Arpad Goncz.

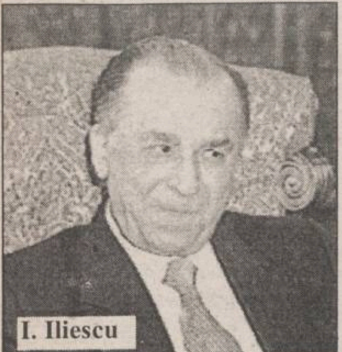
I. Iliescu

- ***Comisia "Apartamentul" și-a încheiat raportul:*** Membrii comisiei parlamentare de anchetă a "Afacerii Apartamentul" au semnat raportul final, raport prin care sînt găsiți vinovați 118 funcționari de stat. Comisia propune elaborarea unui proiect de lege prin care demnitarii să fie împiedicați să mai săvîrșească abuzuri locative.

■ 11 mai - ***România și Convenția-cadru privind minoritățile:*** La Palatul Europei din Strasbourg, România a fost prima țară care a depus la Consiliul Europei instrumentele de ratificare a Convenției-cadru privind minoritățile naționale.

■ 15 mai - ***C.V. Tudor îl acuză pe Dumitru Iliescu:*** În plenul Senatului, liderul PRM C.V. Tudor l-a acuzat pe șeful SPP, Dumitru Iliescu, de corupție, trafic de influență și imoralitate.

■ 17 mai - ***Președinția infirmă că Iliescu ar fi membru KGB:*** Printr-un comunicat de presă, Președinția României califică drept iresponsabile și primitive afirmațiile unor "publicații minore" conform cărora ar fi fost agent KGB. Cotidianul "Ziua" și săptămînalul "Academia Cațavencu" au publicat mărturii conform cărora în perioada studenției sale moscovite, Ion Iliescu ar fi fost racolat de serviciul de spionaj sovietic.

■ 18 mai - ***Act adițional al Protocolului cvadripartit:*** Liderii PDSR, PUNR și PSM au semnat actul adițional la protocolul cvadripartit, prin care se stabilește respectarea unui pact de neagresiune între aceste partide și în teritoriu.

■ 23 mai - ***Camera a adoptat Legea caselor naționalizate:*** Deputații au adoptat, cu 182 de voturi pentru și 98 împotrivă, Legea caselor naționalizate. Proiectul conține modificări sau chiar amendamente care nu se găsesc în textul adoptat de Senat.

■ 24 mai - ***Raport de mediere asupra Legii privatizării:*** Plenul Parlamentului a adoptat Raportul de mediere la Legea privind accelerarea privatizării cu 249 voturi pentru și 147 împotrivă.

■ 25 mai - ***B. Clinton recomandă Congresului prelungirea clauzei:*** Președintele SUA, Bill Clinton a adresat o scrisoare Congresului american în care recomandă prelungirea clauzei națiunii celei mai favorizate pentru România.

■ 26 mai - ***Câmpeanu candidat la președinție:*** Președintele PNL-Câmpeanu, Radu Câmpeanu, a acceptat propunerea Consiliului Național lărgit, întrunit în decembrie 1994, de a candida la alegerile prezidențiale de anul viitor.

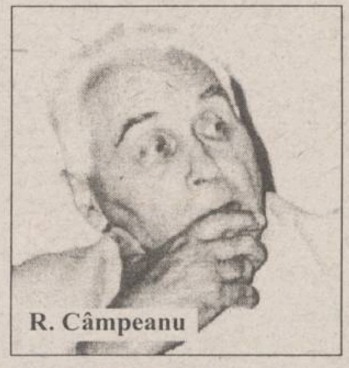
R. Câmpeanu

■ 27 mai - ***Congres UDMR:*** Cel de-al patrulea Congres al UDMR a reales în funcția de președinte pe Marko Bela, dar nu a reușit adoptarea unei concepții clare privind conceptele de autonomie (a fost reiterat conceptul de autonomie teritorială conținut în programul de la Brașov - 1993, la care s-a adăugat și ideea autonomiei teritoriale).

IUNIE

■ 3 iunie - ***Grevele au încetat, conflictul rămîne deschis:*** Greva lucrătorilor din sistemul energetic și a minerilor din bazinele Rovinari și Motru au încetat fără însă ca revendicările sindicaliștilor să fie rezolvate în totalitate.

- ***Manolescu candidat la Președinție:*** Comitetul Național PAC a hotărît desemnarea lui N. Manolescu drept "candidat de lux" al partidului la viitoarele alegeri prezidențiale.Manolescu a declarat că încă nu s-a hotărît dacă să accepte candidatura.

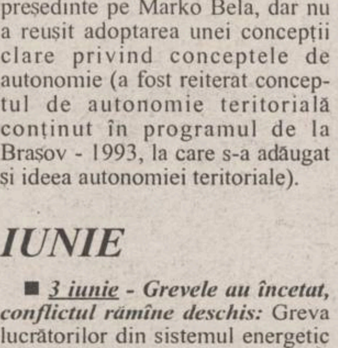
N. Manolescu

■ 12 iunie - ***Moțiunea euroatlantică respinsă:*** Cele două Camere ale Parlamentului României au respiuns moțiunea simplă depusă de partidele de opoziție din afara CDR, privind integrarea euroatlantică. Majoritatea reprezentanților coaliției majoritare s-au abținut de la vot. În Senat s-a adoptat o declarație politică "privind integrarea țării în structurile politice, strategice și economice euroatlantice".

■ 13 iunie - ***Legea accelerării privatizării declarată constituțională:*** Plenul Curții Constituționale a respins obiecțiile de neconstituționalitate privind Legea pentru accelerarea privatizării. După ce Legea a fost adoptată și de Senat, în mai a.c., opoziția a contestat-o la Curtea Constituțională, atît în ceea ce privește modul de votare cît și în conținut

■ 14 iunie - ***Senatul a adoptat Legea învățămîntului:*** Cu 94 de voturi pentru, 2 împotrivă și 8 abțineri, Senatul a adoptat proiectul Legii învățămîntului. Deoarece niciunul dintre amendamentele propuse de UDMR nu a fost luat în considerare, această formațiune politică s-a retras de la lucrări și de la votul final.

■ 16 iunie - ***Patronul Caritas a fost condamnat:*** Ioan Stoica, fostul patron al circuitului de întrajutorare Caritas, a fost condamnat de Tribunalul Județean Cluj la șase ani închisoare pentru infracțiunea de gestiune frauduloasă , bancrută frauduloasă, fals intelectual și uz de fals.

Ioan Stoica

■ 21 iunie - ***Partidele au semnat "Declarația de la Snagov":*** Toți liderii partidelor parlamentare au semnat "Declarația de la Snagov", prin care își dau acordul de principiu față de Strategia națională pentru pregătirea aderării României la Uniunea Europeană.

■ 22 iunie - ***România a depus cererea de aderare la UE:*** În mod oficial, România a cerut să fie primită în Uniunea Europeană, înmînînd o scrisoare ministrului francez însărcinat cu afacerile europene, Michel Barnier.

- ***SRI implicat în filarea unor ziariști:*** SRI a comunicat că va lua măsurile disciplinare necesare împotriva celor doi angajați ai săi care s-au desconspirat "în timpul unei misiuni de documentare a unui moment operativ pe linie de contraspionaj". În 21 iunie, doi ziariști (dintre care unul era Tana Ardeleanu, "Ziua", inițiatoarea anchetelor care-l acuză pe I.Iliescu de apartenență la KGB) au observat că sînt filmați pe ascuns dintr-o mașină.

■ 26 iunie - ***Guvernul a stabilit valoarea cuponului de privatizare:*** Executivul a stabilit valoarea unică a cuponului nominativ de privatizare la 975.000 lei, iar cea a carnetelor cu cinci certificate de proprietate la 25.000 lei.

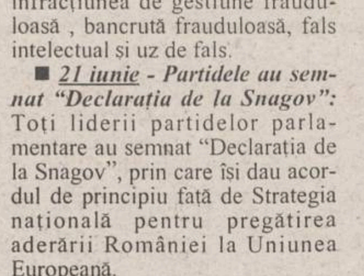

PARLAMENTAR DEPUNÎNDU-ȘI CUPONUL

■ 27 iunie - ***Senatorii și-au votat locuri în AGA și CA:*** Cu 51 de voturi pentru, 43 împotrivă și 14 abțineri Senatul României a adoptat articolul 7 din Statutul senatorilor și deputaților, care prevede dreptul parlamentarilor de a face parte din Adunările generale ale acționarilor (AGA) sau din Consiliile de administrație (CA) ale societăților comerciale de orice fel.

■ 28 iunie - ***Parchetul General s-a autosesizat în cazul "scrisoarea celor 300":*** Parchetul General s-a sesizat din oficiu asupra cazului celor 300 de ofițeri și rezerviști care au publicat un memoriu în revista "România Mare" și în care-l acuzau pe președintele Iliescu de acceptare a distrugerii armatei.

C.V. Tudor

- ***Legea caselor naționalizate a fost adoptată:*** Cu 248 voturi pentru și 163 împotrivă, Camerele reunite ale Parlamentului au adoptat proiectul Legii caselor naționalizate.

IULIE

■ 3 iulie - ***Contestări ale Legii învățămîntului:*** Grupurile parlamentare UDMR s-au adresat în scris președintelui României solicitîndu-i să nu promulge proiectul Legii învățămîntului, adoptat recent de Parlament. UDMR consideră că Legea încalcă drepturile minorităților, stabilite prin Constituție.

■ 13 iulie - ***Parlamentul European critică Legea învățămîntului:*** Parlamentul European a adoptat o Rezoluție privind protecția drepturilor minorităților și protecția drepturilor omului în România a determinat formularea unor critici atît de severe.

■ 19 iulie - ***SPP contraatacă:*** Răspunzînd unor articole denigratoare la adresa șefului SPP, Dumitru Iliescu, Serviciul de Pază și Protecție a dat un comunicat prin care liderul PRM, CV Tudor este acuzat de a fi colaborat cu Securitatea.

- ***Laszlo Kovacs la București:*** Șeful diplomației ungare, Laszlo Kovacs sosește la București pentru a relua negocierile asupra Tratatului politic de bază dintre România și Ungaria. Kovacs a arătat că insistă asupra introducerii Recomandării 1201 în Tratat.

■ 24 iulie - ***Iliescu promulgă Legea învățămîntului:*** Președintele Iliescu a promulgat Legea învățămîntului pe care a apreciat-o drept "foarte bună, democratică și modernă". El a respins obiecțiile UDMR și criticile formulate de autoritățile de la Budapesta.

■ 28 iulie - ***CDR are un nou Protocol de organizare***: Consiliul Național al CDR a dezbătut noul Protocol de organizare în teritoriu a Convenției. Protocolul stabilește că fiecare partid din CDR trebuie să aibă minimum 100 de membrie cotizanți pe judeș și 5 organizații locale.

AUGUST

■ 11 august - ***Guvernul reduce taxele și impozitele locale:*** Executivul a adoptat trei

Care a fost evenimentul politic al anului 1995

■ *Ion Diaconescu - președinte PNȚ-CD*

"Eu văd evenimentul politic nr. 1 participarea masivă a peste 100.000 de oameni la funeraliile lui Corneliu Coposu. Acesta mi s-a părut cel mai semnificativ moment politic. Adică, o reacție spontană, o simpatie, o confirmare a justeței punctului de vedere al lui Corneliu Coposu și al partidului nostru".

■ *Ștefan Cazimir - deputat PDSR (răspuns după un sfert de oră de gîndire)*

"În anul 1793 virgulă un modest căpitan de artilerie s-a remarcat virgulă prin bravura și priceperea sa virgulă în bătălia de la Toulon punct Nimeni nu mai auzise pînă atunci de el punct Numele lui semnul întrebării Napoleon Bonaparte punct De la capăt. La întrebarea ghilimele literă mare Ce eveniment mai important s-a petrecut în 1995 semnul întrebării ghilimele va răspunde viitorul punct".

■ *Deputat Ion Rațiu - vicepreședinte PNȚ-CD*

"Eu cred că este carența și lipsa de realizări a guvernului în ceea ce privește calificarea noastră la a doua tranșă a FMI. În cele din urmă, pentru că n-au reușit să îndeplinească condițiile cerute, în ultimul moment au creat o penurie de monedă în țară ca să se justifice oarecum față de FMI și să primească și cea de-a doua tranșă. Cu alte cuvinte, este vorba de nerealizarea transformării societății românești în ceea ce trebuie să fie".

■ *Alexandru Popovici - senator PNL-CD*

"Revelația pe care a făcut-o în conștiințele multor români moartea lui Corneliu Coposu. Din păcate, n-a fost mediatizat tot timpul vieții cît a fost mediatizat în această împrejurare și foarte mulți și-au reconsiderat punctul de vedere".

■ *Petre Lițiu - deputat PL '93*

"Evenimentul politic nr. 1 ar fi excluderea din Convenție a celor patru partide. Mă refer la PL '93, PAC, PSDR și UDMR. Acest fapt a determinat consecințe foarte importante în plan politic. Mai întîi a dus la slăbirea Convenției, ceea ce mi se pare că s-a dorit, însă în al doilea rînd a dus la consolidarea partidelor care au fost excluse, care s-au văzut puse în situația de a merge pe picioarele proprii, ceea ce le-a fost folositor".

Ce s-a întîmplat în 1995

Cele mai importante evenimente naționale

Principalele legi votate în 1995

1995 a debutat prost pentru Parlament sau mai bine zis pentru majoritatea parlamentară. Pe 5 ianuarie, sesizată de 53 de deputați din opoziție, Curtea Constituțională a dat o decizie de neconstituționalitate privind taxa de trecere a frontierei, validată prin vot parlamentar, cerînd guvernului să renunțe la aplicarea acesteia.

La începutul lui februarie, parlamentul ia foc sub declarațiile lui Vadim, Păunescu, Gavra. Senatul aprobă cu 104 voturi pentru si 4 abțineri o moțiune prin care se exprimă îngrijorarea față de declarațiile liderului UDMR, Marko Bela, în legătură cu situația minorității maghiare din România.

Bugetul de stat este adoptat pe 22 februarie, fără nici o modificare de esență, deși în parlament avuseseră loc dispute aprinse între coaliția majoritară si opoziție, care ceruse mărirea bugetelor pentru cultură, sănătate, învățămînt, cercerare, fără a obține însă nimic.

Ordonanța de urgență nr. 1 emisă de guvern pe 3 martie 1995, prin care cresterile salariale din societățile comerciale cu capital majoritar de stat sI din regiile autonome sînt permise numai în raport cu performanțele economice deschide calea unor aprinse dezbateri în parlament si a unor mari manifestații sindicale.

Tot la începutul primăverii, presedintele Ion Iliescu cere parlamentarilor să renunțe la statului de membru în consiliile de administrație și adunările generale ale acționarilor din societățile comerciale cu capital majoritar de stat.

Inițiativa prezidențială este preluată chiar a doua zi de Comisia juridică a Senatului, care formulează un amendament la proiectul statutului senatorilor si deputaților, prin care membrilor parlamentului le este interzisă prezența în AGA șI CA.

O altă lege de importanță majoră ajunge în luna aprilie în dezbaterea Parlamentului. Este vorba despre proiectul de modificare a Codului Penal si a Codului de Procedură Penală, care va ține capul de afis luni de zile. Profitînd de absența din sală a opoziției, coaliția majoritară din Camera Deputaților votează modificările la Codul Penal în numai două zile.

28 iunie este o zi mare pentru coaliția majoritară: camerele reunite adoptă Legea caselor nationalizate și Legea învățămîntului. Ambele vor fi contestate la Curtea Constituțională.

Comisia de control a activității SRI anunță, în 4 octombrie, concluziile audierilor în cazul "Terasa Anda", prin care ofițerii implicați în filaj sînt disculpati. Scandalul "Apartamentul" este reactivat și, după îndelungi amînări și reuniuni succesive ale plenului celor două camere, se adoptă, pe 22 noiembrie, o hotărîre prin care justiția trebuie să facă lumină în cazul celor 118 demnitari care au obținut în mod ilagal locuințe din fondul de stat. Chestiunea este considerată ca îngropată, deoarece toate rapoartele au fost plasate pentru viitorul an legislativ.

La inițiativa PD, Camera Deputaților ia în discuție cîteva dintre revendincările studenților, care capătă un aviz favorabil. Nu același lucru se întîmplă la Senat, care respinge aproape toate modificările aprobate la Cameră.

Prăbusirea monedei naționale - în numai două săptămîni cursul de schimb sare la 3000 de lei dolarul - dăduse și ea naștere unor reacții vehemente în Parlament, venite de data aceasta din mai toate direcțiile. În consecință, premierul Nicolae Văcăroiu, ministrul finanțelor, Florin Georgescu, si guvernatorul general Mugur Isărescu fuseseră chemați pe 21 noiembrie în fața legislativului pentru a da socoteală. S-au propus măsuri de redresare a balanței comerciale, s-au găsit țapi ispășitori - casele de schimb valutar și importurile de banane și încălțăminte - ș-au luat angajamente ca moneda națională să fie stabilizată la 2500 de lei dolarul.

Pe 24 noiembrie, președintele Ion Iliescu promulgă Legea caselor naționalizate. Se înregistrează apoi o lovitură de teatru: Camera Deputaților respinge pentru a doua oară proiectul de modificare a Codului Penal, care va putea reintra în dezbaterea Parlamentului numai în viitoarea legislatură și numai într-o altă formă. Apropierea alegerilor locale îi determină pe parlamentarii PDSR să forteze votarea cîtorva legi importante la acest capitol - Legea partidelor politice, Legea finanțelor publice locale si Legea alegerilor locale - toate elaborate în asa fel încît să încurajeze partidele mari și alianțele politice. Nici finalul lui 1995 nu este deloc cald. Majoritatea comisiilor de specialitate resping proiectul bugetului de stat pe 1996, iar pe ultima sută de metri plenul celor două camere reunite abia reușește să voteze prelungirea termenului de subscriere a cupoanelor.

proiecte de ordonanță menite să ducă la "relaxarea fiscalității", printre care cel privind reducerea impozitelor si taxelor locale.

■ *18 august - Directorul ziarului "Ziua" trimis în judecată:* Parchetul General a dispus trimiterea în judecată, în stare de libertate, a directorului ziarului "Ziua", Sorin Roșca Stănescu, și a reporterului special, Tana Ardeleanu. Cei doi se fac vinovați de infracțiunea de ofensă adusă autorității.

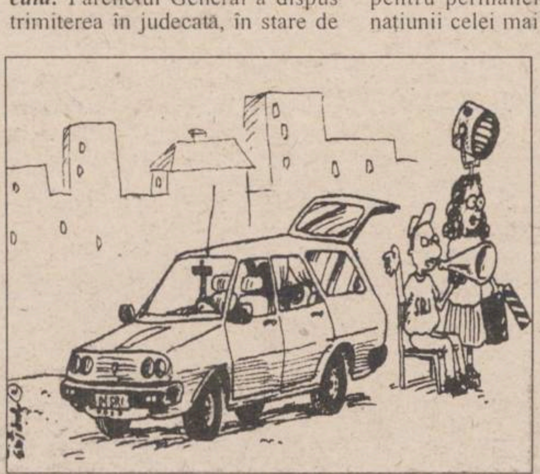

■ *23 august - Corupția costă statul român 2 miliarde USD:* Ministerul de Interne apreciază că fenomenul corupției costă statul român circa 1,5-2 miliarde de dolari anual, mai mult decît orice ajutor internațional obținut de România în ultimii cinci ani.

■ *26 august - România cere ridicarea embargoului iugoslav:* Ministrii de externe ai României, Greciei și Bulgariei, întruniți oficial în localitatea Ioanina, au cerut într-o declarație comună ridicarea embargoului impus de ONU Iugoslaviei.

■ *30 august - Iliescu propune Budapestei reconcilierea istorică:* Președintele Ion Iliescu a propus "conducerii democratice de la Budapesta" elaborarea unei declarații politice privind reconcilierea istorică dintre cele două țări și a unui document juridic care să se constituie într-un cod de conduit-ă bilaterală.

SEPTEMBRIE

■ *7 septembrie - PDSR și PUNR au stabilit un pact de neagresiune:* Principalele formațiuni de guvernămîntm, PDSR și PUNR, au convenit să nu se mai atace reciproc, toate conflictele și nemulțumirile urmînd să fie solutionate prin dialog în întîlniri bilaterale.

■ *11 septembrie - Deputații aprobă liberalizarea homosexualității:* Camera Deputaților a aprobat textul avansat de către Comisia Juridică la alineatul 1 al articolului 200 din Codul Penal, asa încît acum relațiile sexuale între persoane de același sex nu mai sînt pedepsite prin lege.

■ *26 septembrie - Ion Iliescu s-a întîlnit cu Bill Clinton:* Cea mai importantă întîlnire a presedintelui Ion Iliescu din cadrul vizitei acestuia în Statele Unite, cea cu omologul său american Bill Clinton a constat într-o abordare a problemelor bilaterale. România și-a manifestat interesul pentru permanentizarea clauzei națiunii celei mai favorizate, pentru cooperare economică și militară cu SUA și a ridicat problema compensațiilor pentru respectarea embargoului instituit Iugoslaviei. Bill Clinton nu a abordat delor situația politică din România, lăsînd să se înteleagă că doreste o apropiere de Bucuresti doar datorită interesului geo-strategic al țării noastre.

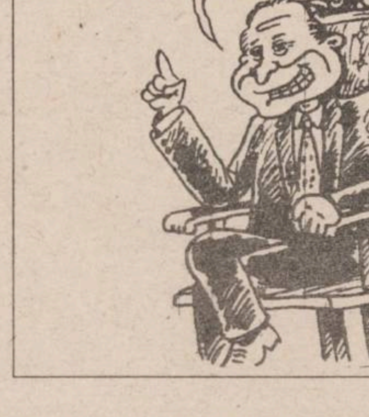
UITE D'AIA NU M-AM DUS IO ÎN VIZITĂ LA CASA ALBĂ... CĂ DOAR BILLY ȘI CU NEVASTĂ-SA MĂ INVITASERĂ...

■ *27 septembrie - PD și PSDR au creat Uniunea Social-Democrată:* Liderii PD si PSDR au semnat un acord de colaborare politică, concretizat în crearea unei alianțe intitulată "Uniunea Social-Democrată", cu obiective comune atît doctrinare cît și electorale. Scopul alianței este asocierea într-un cartel electoral pentru alegerile de anul viitor.

■ *28 septembrie - Președintele Iliescu critică naționaliștii români:* Într-o conferință de presă, Iliescu a declarat că principalele obiecții care i s-au adus în timpul vizitei sale în SUA a fost prezența în Guvern a unor naționaliști, presedintele român apreciind că deși "Funar si CV Tudor vor să atragă atenția asupra lor a la Jirinovski", partidele nu trebuiesc judecate pozițiile unor asemenea lideri.

OCTOMBRIE

■ *4 octombrie - Ofițerii implicați în cazul "Terasa Anda" au fost disculpați:* Comisia parlamentară pentru controlul SRI a ajuns la concluzia că ofițerii SRI prezenți în apropierea Terasei Anda din Bucuresti nu au avut ca obiectiv filarea a doi ziariști implicați în cercetarea cazului "Iliescu-KGB".

■ *7 octombrie - PDSR respinge o alianță cu CDR:* Presedintele PDSR, Oliviu Gherman, a declarat că partidul pe care-l conduce respinge oferta Convenției Democratice, care i-a propus susținerea parlamentară dacă renunță să guverneze alături de PUNR, PSM și PRM.

■ *9 octombrie - Generalul Cheler acuză conducerea MApN:* Comandantul Armatei a 4-a "Transilvania", generalul de armată Paul Cheler și-a anunțat intenția de a da în judecată conducerea Ministerului Apărării Naționale, deoarece trecerea sa în rezervă s-a făcut prin încălcarea legii.

■ *10 octombrie - Parchetul General începe verificările asupra articolelor din "România Mare":* Parchetul General a dispus începerea verificărilor în legătură cu articolele publicate în ultimele numere ale revistelor "România Mare" și "Politica", articole-pamflet în care presedintele Ion Iliescu este atacat foarte violent.

■ *12 octombrie - Mircea Snegur este împotriva unirii cu România:* Presedintele Republicii Moldova, Mircea Snegur, aflat în vizită oficială la Bonn, a declarat că este împotriva unirii cu România, dar că este de acord cu o integrare culturală și economică între cele două state. Snegur consideră că prioritatea politice externe a Moldovei este dezvoltarea și adîncirea relațiilor cu Federația Rusă.

■ *18 octombrie - Ministrul Învățămîntului cedează parțial:* După două zile de manifestații studențesti, ministrul Învățămîntului, Liviu Maior a anunțat că renunță la aplicarea taxelor pentru anul universitar 1994-1995.

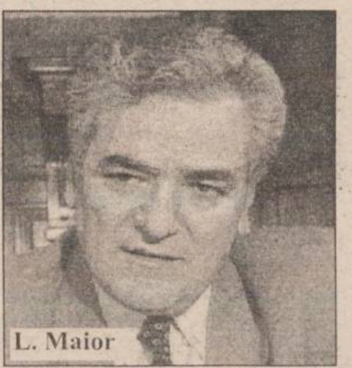
L. Maior

■ *19 octombrie - PDSR a rupt alianța cu PRM:* Biroul Executiv Central al PDSR a decis aproape în unanimitate (a fost doar o abținere) ruperea protocolului cu Partidul România Mare. În opinia liderului PDSR, Adrian Năstase, ruptura a fost motivată "de declarațiile și materialele publicate în revista condusă de CV Tudor", protocolul semnat de cele două partide prevăzînd abținerea de la orice fel de declarații extremiste, fasciste, rasiste și xenofobe.

■ *20 octombrie - Incidente între studenți și poliție:* Acțiunile revendicative ale studenților, care durează de mai multe zile, au fost împiedicate prin forță de către poliție pe temeiul lipsei unei aprobări oficiale pentru demonstrații stradale. Studenții continuă să fie nemulțumiți de menținerea taxelor pentru repetarea anului de studiu, chiar dacă acestea nu se mai aplică retroactiv, și de nerezolvarea revendicărilor vizînd protecția lor socială.

■ *24 octombrie - Camera Deputaților aprobă modificarea Codului Penal:* Cu majoritate de voturi, Camera Deputaților a adoptat textul propus de Biroul Permanent pentru modificarea articolelor 205, 206 și 239 din Codul Penal referitoare la injurie, calomnie și ultraj. Au fost eliminate astfel pedepsele speciale pentru jurnaliști.

■ *26 octombrie - Comisia de învățămînt a Camerei acceptă revendicările studenților:* Comisia de învățămînt a Camerei Deputaților a finalizat proiectul legislativ de modificare a Legii învățămîntului. Proiectul satisface aproape în totalitate revendicările studenților.

■ *28 octombrie - Transnistria și-a auto-proclamat independența:* Deputații din Republica Transnistreană au adoptat textul noii Constituții, care transformă acest stat-fantomă într-o "republică" independentă de restul Moldovei.

NOIEMBRIE

■ *1 noiembrie - Președintele Iliescu îl acuză pe L. Tokes de extremism:* Președintele Ion Iliescu l-a acuzat pe liderul UDMR, Laszlo Tokes de extremism și atitudini anti-românesti. Tokes a propus o formulă de reconciliere istorică româno-ungară bazată pe "garantarea drepturilor individuale si colective, precum și a statutului autonom pentru comunitatea maghiară din România".

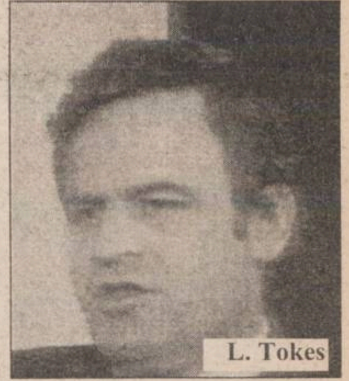
L. Tokes

■ *7 noiembrie - Deputații au modificat Legea învățămîntului:* Proiectul de lege privind modificarea Legii învățămîntului a fost adoptat de Camera Deputaților. În proiect au fost incluse aproape toate revendicările studenților, respectiv eliminarea taxelor scolare (cu excepția celor pentru admitere, înmatriculare si de repetare a examenelor de absolvire sau licență), mărirea cuantumului burselor de studii, facilități de transport, o mai bună reprezentare a studenților în conducerile facultăților.

■ *9 noiembrie - Senatul modifică Legea caselor naționalizate:* Cu mare majoritate (89 voturi pentru, 4 contra si o abținere), Senatul a adoptat modificările cerute de Curtea Constituțională la Legea caselor naționalizate. În noua variantă legea prevede că de despăgubiri beneficiază toți cetățenii români foști proprietari (indiferent de țara unde locuiesc) și că se reglementează doar situația imobilelor naționalizate "cu titlu".

■ *11 noiembrie - Moartea liderului PNȚCD:* Liderul PNȚCD si al opoziției, Corneliu Coposu a decedat în urma unei îndelungi suferințe la vîrsta de 79 de ani.

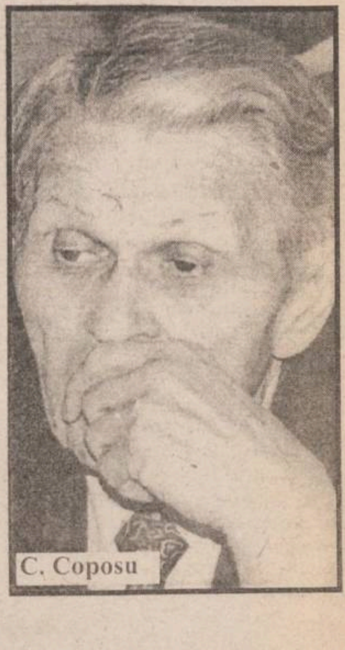
C. Coposu

Ce s-a întîmplat în 1995

Cele mai importante evenimente naționale

■ *18 noiembrie* - ***Convenția Națională a PUNR:*** Gheorghe Funar a fost reales în funcția de președinte al PUNR cu 301 de voturi față de cele 141 obținute de principalul său contracandidat, Valer Suian.

■ *21 noiembrie* - ***Devalorizarea leului în dezbatere la Senat:*** Premierul Văcăroiu a arătat că deprecierea leului se datorează investițiilor nerentabile, valorii superioare a importurilor față de cea a exporturilor ca și efectuării de operațiuni subterane cu valută de către casele de schimb. Reprezentanții opoziției, dar și ai PSM, au apreciat critic politica economică a guvernului.

- Codul Penal respins a doua oară: Legea de modificare a Codului Penal și a Codului de Procedură Penală nu a întrunit numărul necesar de voturi pentru a fi adoptată în Cameră.

■ *22 noiembrie* - ***Raportul SRI în Parlament:*** Directorul SRI, Virgil Măgureanu, a prezentat în fața Camerelor reunite ale Parlamentului raportul anual al instituției pe care o conduce, accentuînd îndeosebi probleme legate de apărarea intereselor economice, de subminarea și degradarea structurilor necesare bunei desfășurări a vieții social-economice sau apărării naționale.

V. Măgureanu

- Raportul "Apartamentul" trecut pe linie moartă: Parlamentul a adoptat, cu majoritate de voturi, "Hotărîrea pentru aprobarea unor măsuri rezultate din analiza raportului Comisiei comune de anchetă asupra atribuirii de locuințe pentru persoane din aparatul Parlamentului, Guvernului și Președinției, în perioada 1990-94".

■ *23 noiembrie* - ***CDR și-a lansat platforma politică:*** Emil Constantinescu a prezentat platforma politică pentru apropiata campanie electorală, program intitulat "Contract cu România".

- Guvernul Văcăroiu la trei ani: După trei ani de la instalare, guvernul Nicolae Văcăroiu continuă să fie optimist, în ciuda situației tot mai dificile pe care o traversează România din punct de vedere economic și social. Premierul Văcăroiu rămîne optimist arătînd că veniturile populației au crescut mai mult decît era prevăzut.

- Moțiunea cărții de alegător respinsă: Senatul a respins, cu 66 de voturi pentru, 62 împotrivă și două abțineri, moțiunea simplă privind cartea de alegător. Moțiunea, inițiată de PL'93 și susținută de 50 de parlamentari, a fost introdusă în data de 16 noiembrie.

■ *24 noiembrie* - ***Legea caselor naționalizate promulgată:*** Președintele României a promulgat Legea pentru reglementarea situației juridice a unor imobile cu destinația de locuințe, trecute în proprietatea statului.

■ *26 noiembrie* - ***Conferința Națională a PDSR:*** Peste 3.000 de delegați participanți la Conferința Națională a PDSR au reales pe Oliviu Gherman în funcția de președinte și pe Adrian Năstase în cea de președinte executiv. Au fost adoptate noul Program și Statut al partidului și au fost alese noile organe de conducere.

A. Năstase

O. Gherman

■ *27 noiembrie* - ***Cerere de ridicare a imunității lui CV Tudor prezentată în Senat:*** Vicepreședintele Senatului, Ion Solcanu, a citit în plen cererea de ridicare a imunității parlamentare senatorului PRM, CV Tudor, trimisă de ministrul Justiției.

■ *28 noiembrie* - ***Senatul refuză să modifice Legea învățămîntului:*** Senatul a reintrodus taxele pentru repetenție și a tăiat cele 20 de procente din cuantumul minim al burselor, pe care Camera Deputaților le oferise studenților. Senatorii au decis ca învățămîntul de stat pe durata definită de lege să fie gratuit, dar nu și ceea ce depășește această perioadă.

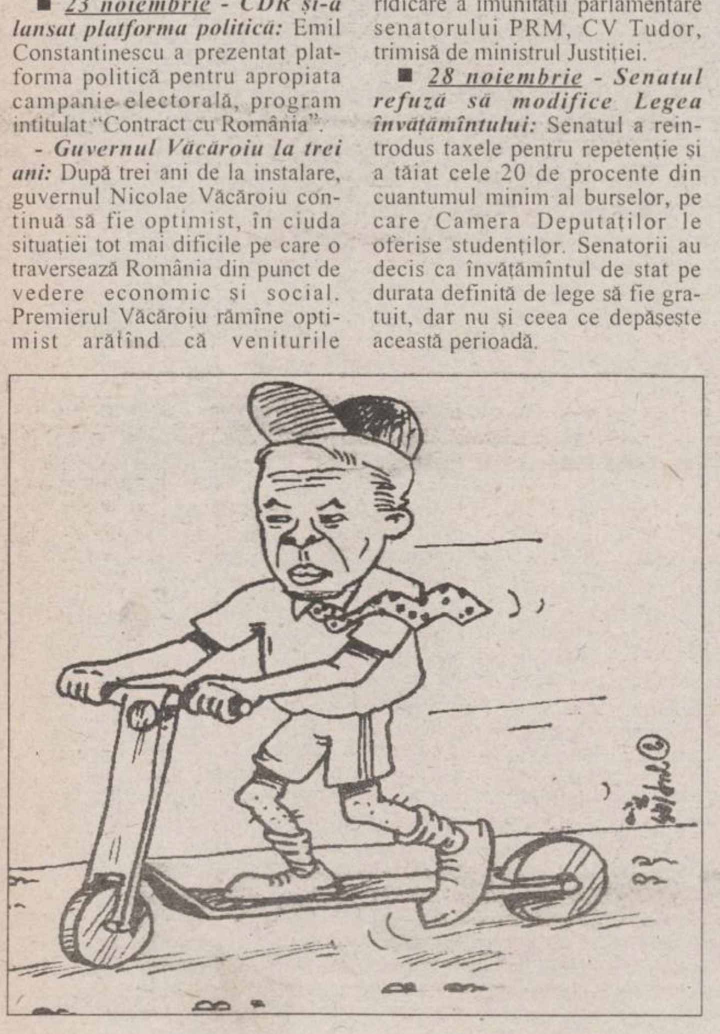

DECEMBRIE

■ *4 decembrie* - ***Vadim cere demisia lui Chiuzbaian:*** De la tribuna Senatului, liderul PRM, CV Tudor a cerut demisia ministrului Justiției, Gavril Iosif Chiuzbaian deoarece acesta nu poate deține o funcție în guvern atîta timp cît are o funcție politică în PUNR.

G.I. Chiuzbaian

■ *6 decembrie* - ***România protestează împotriva pretențiilor Ucrainei:*** România a protestat împotriva pretențiilor Ucrainei de a conferi "statutul de ape teritoriale" unei distanțe de 12 mile marine în jurul Insulei Șerpilor. "Problema insulei constituie una din cauzele încheierii fără rezultate a ultimei runde a negocierilor româno-ucrainene", au declarat surse MAE.

■ *8 decembrie* - ***Reacția Kievului privind Insula Șerpilor:*** "Apelul unilateral al României la Curtea Internațională de Justiție în ceea ce privește Insula Șerpilor va fi apreciat de Ucraina ca o emitere oficială de pretenții teritoriale față de ea", a declarat directorul Direcției de presă a MAE al Ucrainei.

■ *13 decembrie* - ***Senatul aprobă prelungirea termenului de subscriere a cupoanelor:*** Proiectul pentru modificarea Legii de accelerare a privatizării, aprobat de Senat, prevede prelungirea pînă la 31 martie 1996 a termenului de subscriere a cupoanelor nominative. Legea, organică, a fost adoptată ulterior și de Cameră.

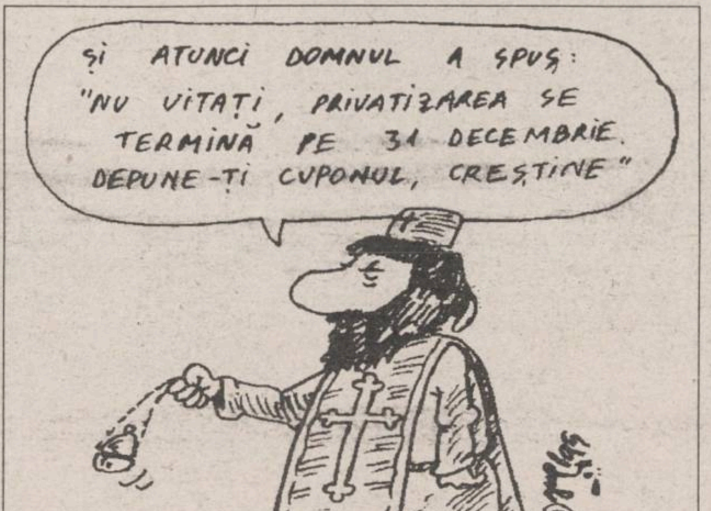
ȘI ATUNCI DOMNUL A SPUS:
"NU UITAȚI, PRIVATIZAREA SE TERMINĂ PE 31 DECEMBRIE. DEPUNE-ȚI CUPONUL, CREȘTINE"

■ *14 decembrie* - ***Mișcarea Legionară reapare pe scena politică:*** Șeful cuibului "Horia Sima" din București, Șerban Suru, a anunțat ieri revenirea mișcării legionare pe scena politică românească, scopul acesteia fiind acum doar de a prezenta adevărul despre predecesorii lor. La ora actuală aderenții sînt prea puțini pentru a se constitui într-un partid, dar speră să revină la forța pe care au avut-o în anii '30.

■ *16 decembrie* - ***România și Ungaria se vor împăca la primăvară:*** Președintele Ion Iliescu și premierul Ungariei, Gyula Horn, au declarat la Madrid, unde s-a desfășurat Reuniunea Consiliului European, că doresc să finalizeze în primăvara anului viitor negocierile privind Tratatul politic de bază.

■ *18 decembrie* - ***Camera respinge obiecțiile Președinției:*** Camera Deputaților a respins obiecțiile formulate de președintele Ion Iliescu la Legea referitoare la sporurile salariale ale personalului din aparatul Parlamentului. Iliescu considera că acordarea că anumite sporuri pentru salarizarea personalului parlamentar ar putea crea tensiuni sociale grave.

■ *19 decembrie* - ***Parlamentul aprobă trimiterea de trupe în Bosnia:*** Camera Deputaților și Senatul au adoptat o hotărîre privind participarea României, cu un batalion de geniu, la Forța de Implementare a Păcii în Bosnia-Herțegovina. Au votat împotrivă grupurile parlamentare ale PSM și PRM.

I. Verdeț

■ *20 decembrie* - ***Consiliul Europei va monitoriza alegerile:*** Observatori ai Consiliului Europei vor monitoriza alegerile de anul viitor din România, au anunțat trei raportori ai Adunării Parlamentare a CE, prezenți la București.

■ *21 decembrie* - ***PDSR cere demisia ministrului Comerțului:*** Delegația Permanentă a PDSR a recomandat Guvernului demiterea lui Petru Crișan din funcția de ministru al Comerțului. Adrian Năstase a declarat că prezența lui Crișan într-un număr mare de Consilii de Administrație ale unor firme private este "extravagantă" și că nu poate fi compatibilă cu calitatea de ministru.

P. Crișan

Cum au văzut partidele politice anul 1995

■ *Ioan Solcanu - vicepreședinte PDSR*

O retrospectivă politică a anului 1995, din punct de vedere al partidului nostru, al PDSR, ca partid de guvernămînt, nu este una simplă. Dincolo însă de această dificultate, esențialul pentru partidul nostru a fost realizarea unei mai bune identități politice ca partid social-democrat, partid de vocație națională și de evidență și certă vocație internațională. Această particularitate și acest plus de individualizare doctrinară a PDSR, ca partid social-democrat, partid de stînga, a fost realizată în special prin documentele adoptate la Conferința națională din noiembrie 1995, unde au participat peste 20 de delegații străine ale partidelor socialiste și social-democrate din lume, ceea ce înseamnă o recunoaștere a partidului nostru în plan european. Este indiscutabil că cîștigul cel mai important pentru 1995 a fost pacea socială și echilibrul politic reușit în România, la care un aport însemnat îl are PDSR. Este totodată un lucru știut că pentru noi această realizare a echilibrului politic și social în România a presupus și anumite costuri, costuri determinate de alianțele noastre cu PRM în primul rînd. Nu ar fi corect dacă nu am remarca sI componentele de guvernare ale PDSR, pentru că anul 1995 a însemnat creșterea economică în continuare, care este de mare importanță pentru că aceasta s-a confirmat spre sfîrșitul anului 1995, prin prelungirea acordului stand-by cu FMI, prelungire care este o recunoaștere a organismului financiar internațional privind reformele economice care se desfășoară în România; importanța și prin faptul că România în 1996 va putea să participe pe piața de capital europeană și nu numai europeană. Tot la plusul de natură economică am numi și diminuarea constantă, de fapt prevăzută și planificată de către guvern, a ratei inflației, care la sfîrșitul acestui an se va plasa undeva sub 30%, ceea ce este în deplină concordanță cu previziunile macroeconomice ale guvernului încă de la sfîrșitul anului trecut.

■ *Ilie Verdeț - președinte PSM*

La sfîrșit de an, fiecare ne gîndim la un bilanț, la ce a însemnat anul 1995 în plan economic, social, în plan politic în general și în plan personal. Anul care se încheie nu ne-a adus satisfacțiile la care speram, dar nici nu trebuie să ne împingă la disperare. 1995 nu a fost o excepție în contextul celor cinci ani postdecembriști. Declinul economic nu a fost curmat, trîmbițata relansare economică nu s-a resimțit, discrepanța între bogați și săraci crește continuu. Pentru noi, socialiștii, acest tablou al accentuării sărăciei nu ne surprinde, din moment ce continuă o politică neconformă cu interesele și speranțele majorității populației. Ne îngrijorează însă în mod profund viitorul. Acest sfîrșit de an are pentru noi două semnificații: se împlinesc 5 ani de la crearea PSM sI, în al doilea rînd, au loc alegerile locale, la care participăm pentru prima dată după anul 1989.

■ *Dinu Zamfirescu - lider al PL '93*

Toate sfîrșiturile de an sînt întotdeauna și ocazii pentru bilanțuri. Fiecare și-l face pe al lui, dar ele însumate reprezintă și bilanțul țării. Care este constatarea pe care o poate face oricine? Că anul 1995 a fost mai rău decît 1994. Grijile au crescut deoarece nevoile oamenilor sînt tot mai puțin satisfăcute. Scăderea nivelului de trai tot mai accelerat și accentuat al populației, mizeria inumană și revoltătoare în care au ajuns unii cetățeni, revenirea la măsuri de autoritarism dictatorial prin legi impuse de un guvern, pe cît de incapabil, pe atît de incompetent, protejarea marilor fraudatori constituiți în mafii, cea mai mare mortalitate infantilă din Europa, prin incapacitatea și obtuzitatea ministrului sănătății, lipsa voinței politice de a păși pe calea privatizării și a democrației - iată în mare bilanțul actualei puteri. Atunci cînd întregul popor român dorește mai binele prin integrarea noastră în viața de normalitate a structurilor euroatlantice, este asasinată cu bună-știință speranța românilor. În discursuri oficiale, fostul prim-secretar Ion Iliescu se identifică cu aceste mărețe realizări ale unui guvern al rușinii naționale, pe care el l-a înscăunat și pe care el continuă să-l mențină.

Ce s-a întîmplat în 1995

Cele mai importante evenimente internaționale

Semnarea unui acord de pace în fosta Iugoslavie, după trei săptămîni de negocieri intense la Dayton, în Statele Unite, reprezintă evenimentul cel mai important din anul 1995. De asemenea, extinderea procesului de pace în Orientul Mijlociu se detașează din evenimentele anului trecut. Vă prezentăm mai jos cronologia principalelor evenimente politice ale anului.

IANUARIE

■ **17 ianuarie** - Un cutremur de magnitudinea de 7,2 grade pe scara Richter a lovit orașul japonez Kobe, făcînd peste 5.000 de victime. Seismul a durat 20 de secunde și produs pagube materiale estimate la peste 30 miliarde dolari.

FEBRUARIE

■ **22 februarie** - Marea Britanie și Irlanda au dat publicității documentul-cadru care trasează modalitățile de reglementare politică a situației din Irlanda de Nord.

■ **26 februarie** - Banca britanică Barings PLC a dat faliment, după ce unul dintre agenții săi, Nick Leeson, a pierdut 1 milion de lire sterline în urma unor speculații pe piețele de valori din Japonia și Singapore. Leeson a fost arestat la 2 martie, în Germania și a fost extrădat către Singapore la 22 noiembrie. A fost condamnat la șase ani și jumătate închisoare, la 2 decembrie.

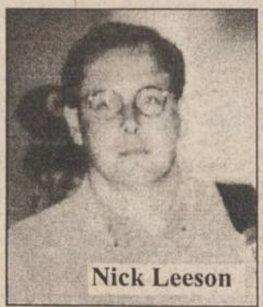
Nick Leeson

■ **28 februarie** - Raul Salinas, fratele fostului președinte mexican Carlos Salinas de Gortari, a fost arestat în Mexic, sub acuzația de a fi pus la cale asasinarea unuia dintre liderii partidului său.

MARTIE

■ **20 martie** - 35.000 de militari ai armatei turce au lansat o puternică ofensivă împotriva grupărilor kurde de pe teritoriul Irakului. Această ofensivă va stîrni protestele vehemente ale comunității internaționale și va culmina cu sistarea legăturilor dintre Turcia și Consiliul Europei.

■ **20 martie** - Unsprezece persoane și-au pierdut viața și alte 5.000 au fost afectate de atacul cu gaze neuroparalizante lansat în metroul din Tokio de către adepții sectei Aum Shinri Kyo.

Liderul sectei AUM - Shoko Asahara

■ **21 martie** - S-a semnat, la Paris, Pactul de stabilitate în Europa, cuprinzînd un program de extindere a cooperării, în special între statele din centrul și estul continentului.

■ **26 martie** - A intrat în vigoare acordul de la Schengen, care desființează controalele de frontieră la granițele statelor din Uniunea Europeană.

APRILIE

■ **10 aprilie** - Israelul și Iordania au făcut schimb de ambasadori, în virtutea acordului de pace semnat în octombrie 1994.

■ **19 aprilie** - O puternică explozie a devastat o clădire federală din Oklahoma City, ucigînd 167 de persoane. Au fost acuzați de comiterea atentatului Timothy Mcveigh și Terry Nichols.

Clădirea federală din Oklahoma City

■ **22 aprilie** - Armata rwandeză, dominată de militari tutsi, a deschis focul asupra taberei de refugiați hutu de la Kibeho, ucigînd peste 2.000 de persoane.

MAI

■ **7 mai** - Primarul conservator al Parisului, Jacques Chirac, a cîștigat alegerile prezidențiale după două tururi de scrutin. El l-a învins pe socialistul Lionel Jospin cu 52,34%. În alegerile din 1981 și 1988 fusese întrecut de Francois Mitterrand.

Jacques Chirac

■ **8 mai** - Au loc ceremonii dedicate celei de-a 50-a aniversări a sfîrșitului celui de-al doilea război mondial în Europa. Vor organiza astfel de manifestări Londra, Parisul și Moscova.

■ **11 mai** - Națiunile Unite decid prelungirea pe termen nelimitat a Tratatului de Neproliferare Nucleară, semnat în urmă cu 25 de ani.

■ **25 mai** - Războiul bosniac a intrat într-o nouă fază, cînd aviația NATO a lansat atacuri asupra pozițiilor sîrbești de la Pale. Sîrbii au răspuns, bombardînd enclava musulmană Tuzla, aflată sub protecție ONU

■ **28 mai** - Peste 2.000 de persoane și-au pierdut viața cînd un puternic cutremur a distrus localitatea Neftegorsk, aflată în insula Sahalin, în Extremul Orient al Rusiei. În decembrie, zona va mai fi afectată de un cutremur de 8,2 grade pe scara Richter, dar care nu va produce pagube sau victime.

■ **28 mai** - Ministrul de Externe al Bosniei, Irfan Ljubijankic a murit cînd elicopterul cu care călătorea a fost doborît de către artileria sîrbă.

■ **31 mai** - Sîrbii bosniaci au luat ostateci 372 de membri ai forțelor de menținere a păcii ale Națiunilor Unite. Lordul Owen a demisionat din postul de mediator al Uniunii Europene pentru fosta Iugoslavie.

IUNIE

■ **14 iunie** - Rebelii ceceni au lansat un atac terorist asupra orașului rusesc Budionnovsk, luînd sute de ostateci și baricadîndu-se în spitalul din localitate. Peste 120 de persoane au fost ucise în acest atac.

■ **26 iunie** - Un grup de trăgători au deschis focul asupra președintelui egiptean Hosni Mubarak, la Addis Abeba, în timp ce acesta se îndrepta spre summitul Unității Africane.

■ **29 iunie** - O aripă a unui magazin universal din Seul s-a prăbușit, ucigînd sub dărîmături aproape 500 de persoane. Proprietarul magazinului va fi condamnat pe 27 decembrie, la 10 ani și șase luni închisoare. Lee Joon, în vîrstă de 73 de ani, proprietarul și fondatorul super-marketului Sampoong, a fost găsit vinovat de neglijență criminală. Fiul său, Lee Han-sang, directorul magazinului, a fost condamnat la șapte ani închisoare în baza acelorași acuzații.

■ **29 iunie** - Naveta spațială Atlantis s-a cuplat cu stația orbitală rusească Mir. O navă spațială americană și una rusească s-au întîlnit în spațiu pentru prima dată în douăzeci de ani. În următorii ani, vechii rivali vor lucra împreună la reconstrucția stației orbitale Mir.

Momentul întîlnirii în spațiu

IULIE

■ **9 iulie** - Comandouri ale forțelor speciale franceze au atacat nava Rainbow Warrior a organizației ecologiste Greenpeace, după ce aceasta intrase în zona de excludere din apropierea poligonului nuclear din atolul Mururoa.

■ **10 iulie** - Liderul opoziției din Birmania, Aung Suu Kyi, a fost eliberată după șase ani de arest la domiciliu.

■ **11 iulie** - Sîrbii bosniaci au cucerit enclava musulmană Srebrenica, aflată sub protecția ONU. În numai două zile, majoritatea populației musulmane a fost strămutată.

AUGUST

■ **4 august** - Croația a lansat o puternică ofensivă armată pentru recucerirea Krajinei, regiune aflată, de patru ani, sub controlul sîrbilor. Operațiunea a fost încununată de succes în numai patru zile.

■ **10 august** - Doi gineri ai liderului irakian, Saddam Hussein, au cerut azil politic în Iordania. Saddam i-a cerut regelui Hussein să-i redea măcar fiicele înapoi, însă acesta a refuzat.

■ **28 august** - Două obuze au căzut în centrul Sarajevoului, în apropierea unei piețe, ucigînd 37 de persoane și rănind alte 85. ONU a acuzat sîrbii bosniaci pentru atacul cu obuze de mortier asupra pieței Merkale. Sîrbii bosniaci au respins acuzațiile, sugerînd că forțele guvernamentale bosniace au bombardat piața, pentru a înrăutăți relațiile comunității internaționale cu sîrbii.

■ **29 august** - Liderul gruzin Eduard Șevardnadze a scăpat ușor rănit dintr-o tentativă de asasinat, în momentul în care părăsea clădirea parlamentului gruzin.

Eduard Șevardnadze, după atentat

SEPTEMBRIE

■ **5 septembrie** - Franța a efectuat primul test nuclear din ceea ce Parisul a numit “ultima serie” înainte de inter-

Ce s-a întîmplat în 1995

Cele mai importante evenimente internaționale

Demonstrație împotriva testelor franceze

zicerea acestor experimente. Pînă la sfîrșitul anului, vor mai fi efectuate alte patru experiențe nucleare. Comunitatea internațională a protestat vehement față de testele franceze din Pacificul de Sud, Organizația Națiunilo Unite adoptînd și o rezoluție în acest sens.

■ **21 septembrie** - S-a încheiat ofensiva forțelor croato-musulmane din Bosnia împortiva sîrbilor. În urma luptelor, duse timp de două săptămîni, teritoriile aflate sub control sîrbesc s-au redus la 50% din suprafața Bosniei.

■ **26 septembrie** - S-a deschis procesul împotriva fostului premier italian, Giulio Andreotti, acuzat de asociere cu Mafia. La 5 noiembrie, completul de judecată a decis punerea sub acuzare a lui Andreotti pentru crimă.

■ **28 septembrie** - Israelul și Organizația pentru Eliberarea Palestinei au semnat, la Washington, un acord privind extinderea administrației palestiniene în Cisiordania.

OCTOMBRIE

■ **3 octombrie** - O.J. Simpson a fost achitat de acuzația de a fi ucis-o pe fosta sa soție, Nicole, și pe prietenul acesteia, Ronald Goldman. Procesul a avut conotații rasiale pentru că Nicole și Ronald erau albi, iar O.J. Simpson este negru. Se estimează că apărarea l-a costat 10 milioane de dolari.

OJ Simpson

■ **12 octombrie** - A intrat în vigoare acordul de încetare a focului în Bosnia, convenit la 5 octombrie, cu mediere americană.

■ **20 octombrie** - Belgianul Willy Claes a demisionat din postul de secretar general al NATO, în urma implicării sale în scandalul Agusta. După mai multe săptămîni de consultări între SUA și Uniunea Europeană este găsit un succesor. El va fi ministrul spaniol de Externe, Javier Solana, confirmat în funcție la 5 decembrie.

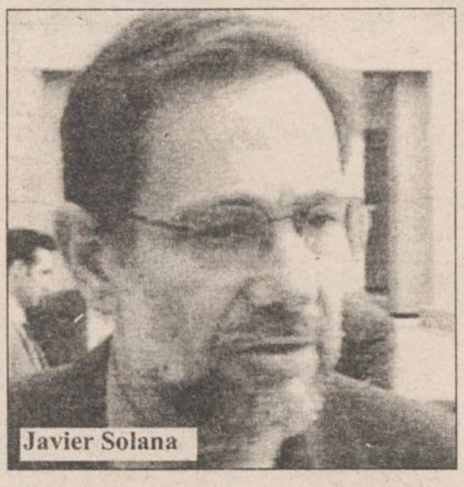
Javier Solana

■ **30 octombrie** - Provincia Quebec a decis, printr-un referendum cu un rezultat extrem de strîns, să rămînă parte componentă a Canadei.

NOIEMBRIE

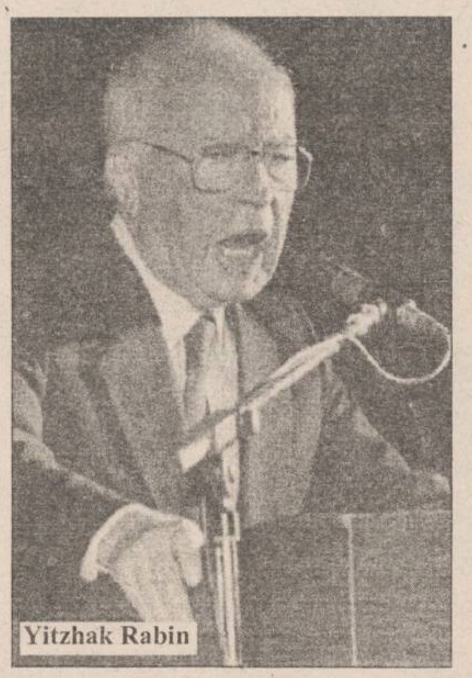
Yitzhak Rabin

■ **4 noiembrie** - Premierul israelian Yitzhak Rabin a fost asasinat, în timpul unui miting pacifist, de către Yigal Amir, student cu vederi de extremă dreapta. Noul prim ministru este Shimon Peres care va continua procesul de pace cu palestinienii. Procesul lui Yigal Amir a fost amînat pentru 23 ianuarie 1996.

■ **10 noiembrie** - Consiliul militar de guvernămînt din Nigeria a executat prin spînzurare nouă activiști în domeniul drepturilor omului, printre care și liderul mișcării pentru drepturile minorității Ogoni, Ken Saro-Wiwa.

Ratko Mladic

■ **16 noiembrie** - Tribunalul Națiunilor Unite pentru judecarea crimelor e război din fosta Iugoslavie i-a inculpat oficial pe liderul sîrbilor bosniaci, Radovan Karadzic și pe șeful forțelor armate, generalul Ratko Mladic, pentru organizarea masacrelor de la Srebrenica. Ei fuseseră anterior inculpați pentru multiple crime de război, pe tot cuprinsul Bosniei.

51.72%
48.28%
A.Kwasniewski
L.Walesa

■ **20 noiembrie** - Aleksander Kwasniewski a fost declarat cîștigător al alegerilor prezidențiale din Polonia, învingîndu-l pe Lech Walesa. Diferența a fost de aproximativ 600.000 de voturi în favoarea ex-comunistului Kwasniewski. Walesa a contestat victoria lui Kwasniewski pe motiv că acesta declarase, în timpul campaniei electorale, că este licențiat în economie, însă după alegeri se constatase că nu-și dăduse examenul de absolvire. Curtea Supremă a respins contestația.

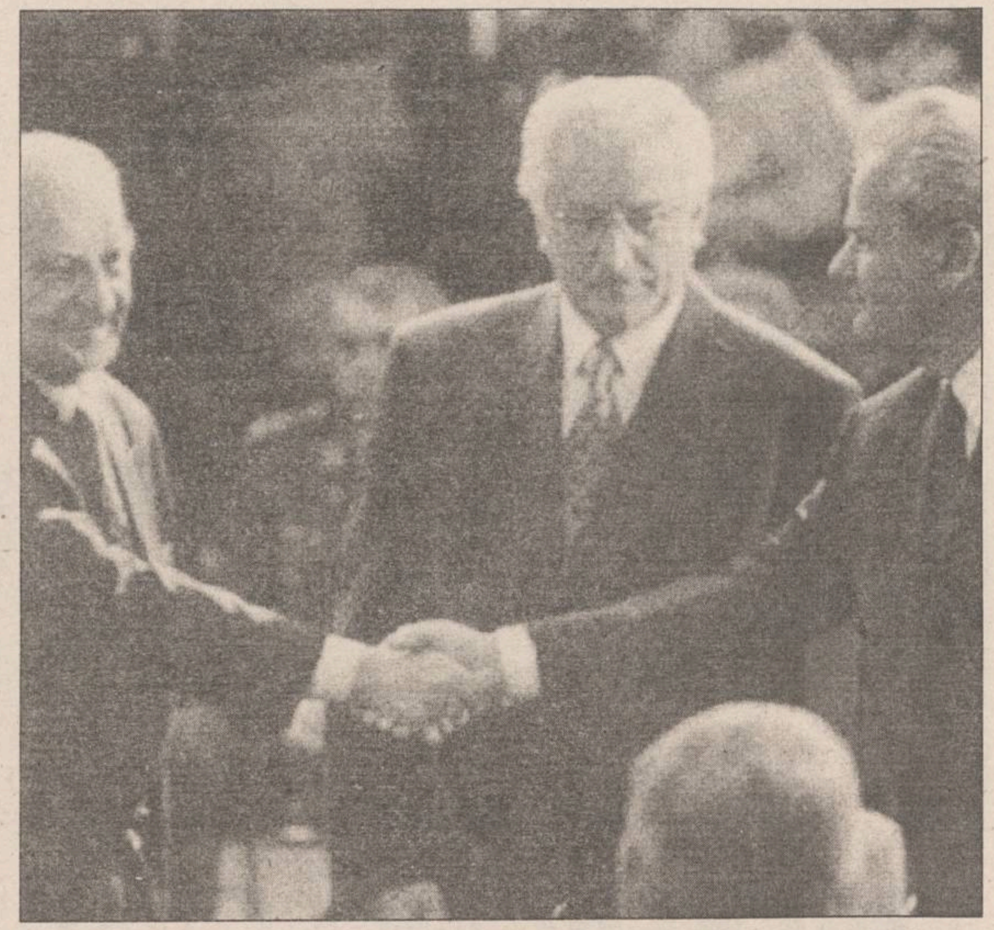
Alija Izetbegovic, Franjo Tudjman și Slobodan Milosevic au reușit să ajungă la un acord de pace la Dayton, SUA, acord ce a fost semnat la 14 decembrie, la Paris

■ **21 noiembrie** - Facțiunile beligerante din fosta Iugoslavie au parafat, după negocieri intense duse la Dayton, Ohio, acordul de pace în Bosnia. Documentul a fost semnat la 14 decembrie, la Paris. Reamintim cîteva din punctele acordului de la Dayton:

- Bosnia-Herțegovina rămîne stat unitar divizat între Federația croato-musulmană căreia i se atribuie 51% din teritoriu și Republica Serbia care va păstra 49% din teritoriu.
- Sarajevo rămîne oraș unitar, capitală a Federației croato-musulmane.
- Enclava Gorazde va fi legată de Sarajevo printr-un coridor terestru.
- Alegerile se vor desfășura după șase luni de la semnarea acordului

■ **25 noiembrie** - Irlandezii votează, în cadrul unui referendum, pentru introducerea divorțului. Irlanda era singura țară europeană care nu accepta divorțul.

DECEMBRIE

■ **5 decembrie** - Armata guvernamentală din Sri Lanka a cucerit provincia Jaffna, deținută în ultimii cinci ani de rebelii tamili.

■ **11 decembrie** - Armata israeliană a părăsit orașul Nablus, din Cisiordania, punînd capăt celor 28 de ani de ocupație. Israelul a mai predat, în ultimele trei luni ale anului, orașele Jenin, Tulkarm, Galqilya, Bethleem și Ramallah.

■ **13 decembrie** - Disidentul chinez Wei Jingsheng a fost condamnat la 14 ani închisoare, pentru activități prodemocratice. El mai făcuse 14 ani și jumătate de temniță, tot din motive politice. Recursul său va fi respins.

■ **17 decembrie** - Alegerile desfășurate în Rusia dau cîștig de cauză comuniștilor și naționaliștilor. Partidul Comunist condus de Ghenadi Ziuganov va controla peste 22% din Duma de Stat. Pe poziția următoare (pe listele partidelor) s-a clasat Partidul Liberal Democratic al liderului naționalist Vladimir Jirinovski cu 11%. Casa Noastră Rusia (Viktor Cernomîrdin) a obținut 9,89% pe listele de partid, dar va avea 54 de locuri în Dumă (din 450) datorită faptului că a obținut 10 locuri pe listele uninominale.

Ghenadi Ziuganov

■ **20 decembrie** - NATO a preluat de la ONU mandatul de menținere a păcii în Bosnia.

Ce s-a întîmplat în 1995

Cele mai importante evenimente economice

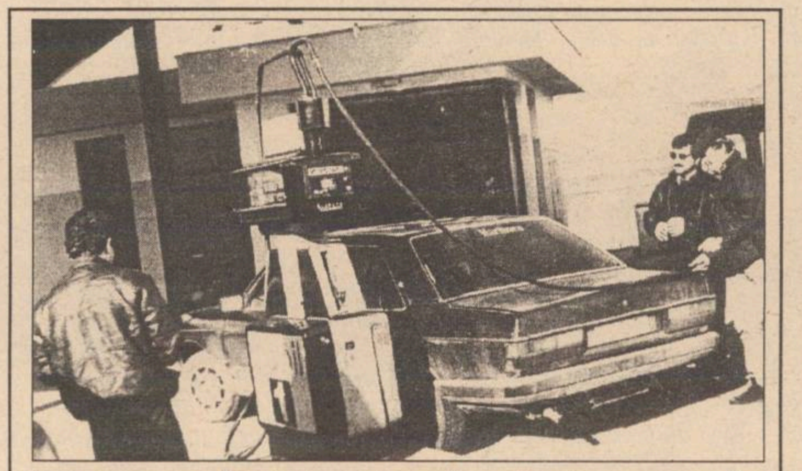

Benzina a dat tonul scumpirilor la toate produsele

■ *indexările salariale au acoperit numai în proporție de 50% creșterea prețurilor*

Principalele momente care au marcat evoluția prețurilor la marea majoritate a produselor și serviciilor în 1995 au fost cele două scumpiri la combustibili. Prima majorare a intervenit la data de 4 aprilie, cînd prețurile carburanților au crescut cu 33%. De exemplu, la benzina Premium (C.O. 95), prețul a crescut de la 450 la *600 lei*. În continuare, prețul energiei electrice a crescut, în luna iunie, ***cu 10%***, ceea ce a avut ca efect un val de scumpiri, în aceeași proporție, la restul produselor și serviciilor.

Un al doilea salt a fost declanșat la mijlocul lunii octombrie, cînd prețurile carburanților au crescut cu ***25%***, antrenînd scumpiri în lanț la servicii (în special transporturi) și la unele produse alimentare.

Aceste efecte au fost accentuate și de devalorizarea bruscă a leului în raport cu dolarul american care a urmat la scurt timp.

O altă serie de scumpiri, de această dată la băuturile alcoolice, țigările și cafeaua din import, a fost determinată de introducerea unor noi reglementări vamale. Adoptarea la 7 noiembrie a H.G. 864/95, privind stabilirea unor noi valori în vamă la aceste categorii de produse a dus la majorări de prețuri de ***50-100%.***

În ceea ce privește nivelul de trai, acesta a scăzut în mod constant în 1995, cele două indexări ale salariilor, de cîte 8%, în aprilie și în iulie, neacoperind decît ***50-60%*** din creșterile de prețuri. În plus, aceste indexări nu sînt obligatorii decît pentru instituțiile bugetare, la societățile comerciale fiind acordate doar în limita resurselor financiare.

(Costel STROESCU)

În două săptămîni, valoarea leului a scăzut cu 40%

■ *după o perioadă de relaxare, dobînzile bancare au început să crească* ■ *trei bănci au fost puternic afectate de conflicte majore*

Situat la începutul acestui an la o valoarea imediat sub 1.800 lei, dolarul a cunoscut o creștere constantă în fiecare lună, fapt ce nu a influențat în mare măsură inflația, nivelul dobînzilor bancare și încasările în lei ale fondurilor mutuale din România. Astfel, inflația s-a menținut, conform datelor oficiale, la un nivel de aproximativ doi la sută pe lună, iar dobînzile bancare la depozitele în lei, ca și cele pentru credite, au fost în continuă scădere. În același timp, atragerea micilor economii de la populație de către cele patru fonduri mutuale din țară a cunoscut o evoluție constantă, valoarea certificatelor de investitor fiind în continuă creștere.

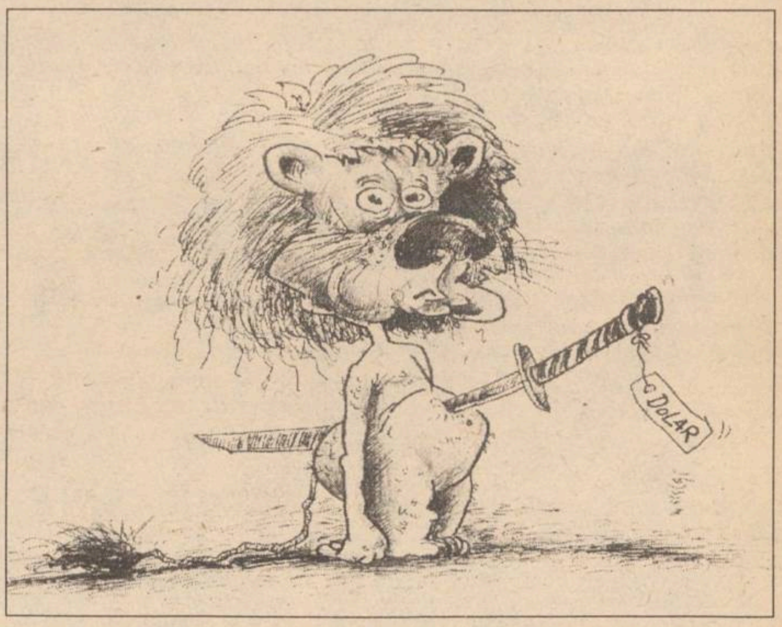

În cursul lunii noiembrie însă, a avut loc un puternic seism pe piața valutară a României: în decurs de două săptămîni cursul de schimb leu-dolar american s-a prăbușit, devalorizarea fiind de circa 20 la sută. La vremea respectivă, Banca Națională a României s-a menținut în expectativă, neintervenind pe piața valutară prin vînzarea de valută pentru a menține cursul stabil. Efectul imediat a constat în majorarea substanțială a dobînzii plătită de băncile comerciale pentru creditele de refinanțare. Aceasta a scăzut de la circa 150 la sută pe an, în ianuarie a.c., la aproximativ 35 la sută în iulie, crescînd pînă la 65 la sută pe an, cît este în prezent. În aceste condiții, băncile comerciale au majorat nivelul dobînzilor aplicate creditelor angajate de agenții economiei, ca și cel al dobînzilor plătite clienților pentru depozitele la termen în lei.

În același timp, sistemul bancar românesc a fost puternic afectat de scandalurile declanșate în acest an la Banca "Dacia Felix", la "Bankcoop" și de de procesul încă nefinalizat al președintelui "Credit Bank", Marcel Ivan. În legătură cu această situație, o serie de directori de bănci din Iași au afirmat că orice scandal în acest domeniu afectează toate băncile, prin faptul că scade încrederea populației în acest sistem. Interesant este că instaurarea supravegherii băncii "Dacia Felix" de către Banca Națională a României a avut ca efect masive răscumpărări ale certificatelor de investitor la Fondul Român de Investiții, fostul Fond "Dacia Felix". Totuși valoarea acestor certificate nu a scăzut. Valori remarcabile au atins certificatele de investitor emise de Fondul Mutual al Oamenilor de Afaceri - FMOS, Credit Fond sau de Fondul de Investiții ARDAF.

În concluzie, evoluție indicatorilor financiari din România în cursul acestui an a fost puternic afectată doar de evoluția cursului de schimb valutar, ca o consecință a absenței unei restructurări eficiente a giganților industriali cu capital de stat, consumatori de mari rezerve bugetare sub formă de subvenții.

Ca și în ceilalți ani, Puterea a luat decizii urmărind mai mult scopuri electorale decît rezolvarea problemelor reale ale cetățenilor

Procesul de privatizare a fost un eșec

■ *cupoanele "în valoare de un milion" au stîrnit neîncrederea populației în privatizare*

În cursul anului 1995, privatizarea societăților comerciale cu capital majoritar de stat - deținute de Fondul Proprietății de Stat - a avut două mari etape: oferta publică organizată de Fondul Proprietății Private II - Moldova și declanșarea procesului de privatizare în masă.

În primul caz, oferta publică s-a derulat la mijlocul primului semestru al anului și a constat în oferta de acțiuni de la douăzeci de societăți comerciale la care FPP II - Moldova deține 30 de procente din capitalul social. Prin preschimbarea carnetelor cu certificate de proprietate, cetățenilor le-au fost oferite zece procente din totalul acțiunilor emise de o firmă, principiul de satisfacere al cererii fiind "primul venit - primul servit". La Iași oferta de acțiuni a fost făcută de S.C. TOMIRIS S.A. (fosta Întreprindere de mătase "Victoria") si de S.C. NECTARUL S.A. Pașcani (fosta Fabrică de zahăr din localitate). Deși FPP II Moldova a efectuat o importantă campanie publicitară pentru susținerea ofertei publice de acțiuni, cetățenii au continuat să depună carnete cu certificate de proprietate chiar după ce oferta de acțiuni fusese epuizată. În plus, nici pînă în prezent toți cei care au participat la acest program de privatizare nu s-au prezentat la filiala din Iași a Fondului amintit, pentru a intra în posesia certificatului de acționar la firmele de la care au solicitat acțiuni.

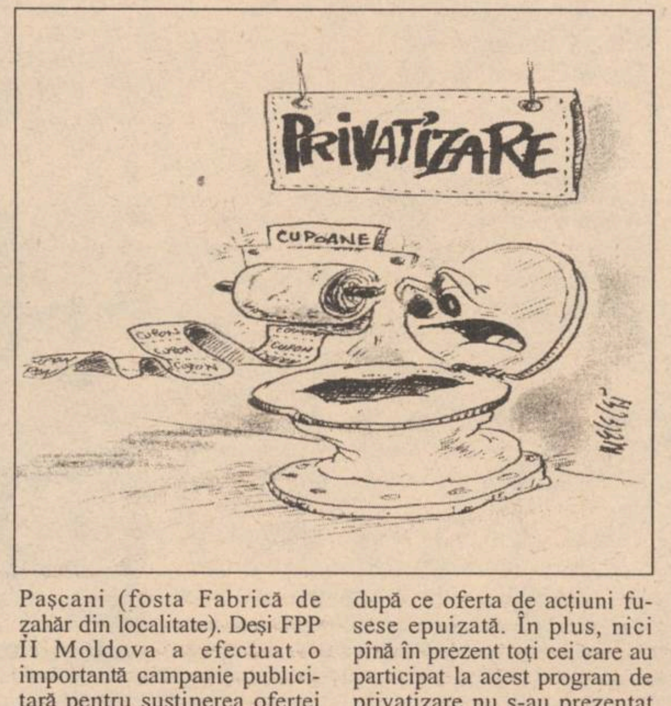

În al doilea semestru al anului a început aplicarea prevederilor Legii 55/1995, privind privatizarea unui număr de peste trei mii de societăți comerciale prin preschimbarea cupoanelor nominative și a carnetelor cu certificate de proprietate în acțiuni emise de aceste unități. Din cei circa șase sute de mii de ieșeni care dețin cupoane nominative, numai aproximativ 90 de mii au participat pînă acum la acest program de privatizare. Avînd în vedere că această situație se înregistrează la nivel național, parlamentul a aprobat recent prelungirea perioadei de subscriere pentru acțiunile emise de societățile comerciale pînă pe data de 31 martie 1996, iar pentru cele emise de Fondurile Proprietății Private pînă pe 30 aprilie 1996. Urmează ca în aceste zile președintele Ion Iliescu să promulge acest act legislativ, pentru a putea fi aplicat. Dezinteresul manifestat de populație pentru procesul de privatizare în masă poate fi explicat prin includerea pe lista firmelor care oferă acțiuni a unor societăți comerciale nerentabile. În același timp, accesul pe piața Bursei de Valori București se face după ce o firmă îndeplinește o serie de condiții privind situația economico-financiară. Este evident că acțiunile dobîndite în cadrul acestui proces de privatizare nu vor putea fi vîndute în cadru organizat, situație ce creează o puternică neîncredere în rîndul posesorilor de cupoane.

O a treia formă de privatizare, derulată în 1995, a constat în continuarea aplicării sistemului MEBO, la care participă salariații unei firme, împreună cu membrii conducerii. Cele mai importante situații de acest gen au fost înregistrate la firmele "Moldova-Tricotaje" S.A. și "Iașiconf" S.A. În primul caz, patrimoniul firmei "Moldova-Tricotaje" S.A. a fost cumpărat în totalitate de membrii Programului Acțiunii Salariaților - PAS, aceștia devenind acționarii firmei. În ceea ce privește privatizărea S.C. "Iașiconf" S.A., aici a fost aplicată tot metoda MEBO, dar se intenționează crearea unei societăți comerciale cu capital mixt, prin atragerea unui important investitor străin. Se pare că acesta este un vechi partener al firmei, cu care se lucrează în sistem lohn-processing de mai mulți ani. Chiar dacă numele firmei străine nu a fost dat publicității, este foarte posibil ca aceasta să fie grupul industrial "Steilman", din Germania. În concluzie, privatizarea prin sistemul MEBO a permis transferul de acțiuni de la stat către cetățeni în cazul a cel puțin douăzeci de firme, printre care și patru firme de tip "Agromec" (firme cu activitate de prestări servicii în agricultură).

Ce s-a întîmplat în 1995

Cele mai importante evenimente economice

Judetul Iasi riscă să devină o Sicilie a României

Nici Zonă Economică Liberă, nici aeroport internațional, nici investitori străini

Evoluția economiei județului în anul 1995 a avut un caracter constant, în sensul menținerii unui nivel scăzut al producției, și puternic descrescător, în ceea ce privește nivelul de trai al populației. Este suficient să amintim că numărul șomerilor din județ se află în fruntea topului național al acestui indicator, la care se adaugă nivelul redus al investițiilor străine și scandalurile de corupție ce au izbucnit în timpul ultimelor douăsprezece luni. Demn de remarcat este scandalul "Comtom", firmă al cărei director, Toma Cocîrță, a fost nominalizat în raportul SRI în ceea ce privește posibila subminare a economiei naționale, precum și scandalul de la SC PECO SA, al cărei director, C. Ciocan, a fost destituit de membrii Adunării Generale a Acționarilor, după o grevă de aproximativ patruzeci de zile. În același timp, volumul investițiilor străine a fost menținut aproape constant față de 1994. La toate acestea se adaugă și eșecul înființării Zonei Economice Libere. Chiar dacă, în ansamblu, nivelul economiei județului Iași poate fi considerat constant, s-a creat un decalaj și mai mare față de alte zone ale României.

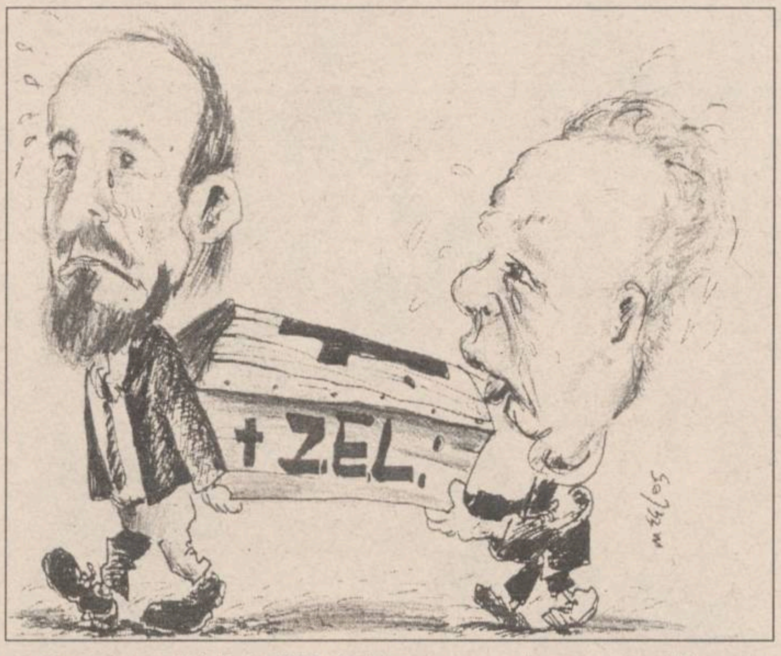

Dezinteresul față de ZEL Iași i-a consacrat pe senatorul Ioan Solcanu și președintele Consiliului Județean, Ion Amihăiesei, ca adevărați gropari ai ZEL

De peste trei ani, cotidianul "Monitorul" a desfășurat ample campanii de presă pentru a susține înființarea la Iași a unei zone economice libere - ZEL - fapt ce a avut ca efect obligarea membrilor conducerii administrative a județului să se implice în rezolvarea acestei probleme. După ce în cursul anului 1994 Ioan Amihăiesei, președintele Consiliului Județean Iași, a acceptat ideea de a se întocmi studiul de prefezabilitate și de a se susține ideea respectivă la fiecare dintre ministerele implicate în seria de aprobări necesare, anul 1995 nu a mai adus nimic nou în această direcție. Din datele pe care le deținem în prezent, principala opoziție se pare că este a ministrului Afacerilor Externe, Teodor Meleșcanu, care, deși a aprobat documentația în cauză, a recomandat guvernului să mai amîne înființarea ZEL Iași-Cristești. În aceste condiții, este mai mult decît ciudată poziția parlamentarilor de Iași, care nu au avut nici o acțiune eficientă pentru a susține această idee. Mai mult decît atît, chiar dacă senatorul PDSR Ioan Solcanu, vicepreședinte al Senatului României, s-a declarat de acord cu înființarea ZEL la Iași, el nu a demarat nici o acțiune concretă. Acest fapt se înregistrează în situația în care numărul de șomeri din județul Iași ne situează între primele cinci locuri pe țară, investitorii străini importanți lipsesc și gradul de sărăcie al populației a atins cote catastrofale. Evidențiem, în același timp, și activitatea defectuoasă a Camerei de Comerț, Industrie și Agricultură - CCIA - a județului Iași, care, în afară de festivități inutile sau discuții sterile, nu are nici un rezultat notabil.

În același timp, acțiunea de internaționalizare a aeroportului din Iași a stagnat în 1995, cu efecte imediate asupra investitorilor străini sau români în sensul reducerii interesului acestora, fiind atrași de deschiderea către piața CSI. O zonă economică liberă și un aeroport internațional, la care s-ar putea adăuga o autostradă - elemente ce ar completa sistemul de transporturi feroviare existent - sînt absolut necesare pentru a scoate județul Iași din situația economică în care se află în prezent.

Un singur investitor străin a venit în județul Iași

La sfîrșitul anului 1994, volumul investițiilor străine în județul Iași era de circa 20 milioane dolari americani, cea mai mare parte din această sumă fiind reprezentată de investiția făcută de Compania de îmbuteliat "Coca-Cola" Iași. În cursul acestui an, o singură investiție importantă poate fi menționată, cea făcută de concernul din Turcia "Pakmaja", care a adus capital în valoare de aproximativ un milion de dolari americani. Împreună cu S.C. NECTARUL S.A. din Pașcani, partenerul turc a înființat o nouă unitate "Rompak", producătoare de drojdie alimentară. În rest, investițiile străine au continuat să fie la niveluri scăzute, practic nesemnificative. În cursul acestui an nu s-a remarcat nici o acțiune importantă, concretă, a Camerei de Comerț, Industrie și Agricultură - CCIA - a județului, confruntată, la rîndul său, cu mari probleme în ceea ce privește numărul extrem de scăzut al membrilor cotizanți.

În concluzie, reprezentînd mai puțin de 2 la sută din volumul investițiilor străine în România, investițiile străine din economia județului Iași sînt nesemnificative, situație ce va avea ca efect izolarea economică a județului de celelalte zone ale țării.

Anul acesta au avut loc cele mai lungi greve din istoria mișcării sindicale ieșene

■ *unul dintre managerii celor două firme confruntate cu aceste mișcări sindicale a fost demis de Fondul Proprietății de Stat*

Anul 1995 a înregistrat două greve ale salariaților cu cea mai mare durată din istoria mișcării sindicale ieșene: peste 40 de zile fiecare. Concret, este vorba despre grevele spontane de la societățile comerciale TAXICOM S.A. și PECO S.A., care au avut ca punct de plecare o serie de neînțelegeri iscate între salariați și membrii conducerilor. În ceea ce privește situația de la firma TAXICOM, declanșată la jumătatea primului semestru, greva sindicatului a fost suspendată de instanța de judecată, motiv pentru care salariații au apelat la greva spontană, solicitînd demiterea managerului Constantin Pistol. Deși motivele acestui conflict de muncă nu au fost foarte clare, situația a fost tensionată timp de mai multe luni, un grup de salariați refuzînd să admită accesul managerului Pistol în incinta unității al. Această situație nu a fost finalizată nici pînă în prezent, contractul de management fiind.în vigoare, dar salariații refuzînd în continuare coordonarea activității firmei de către inginerul C. Pistol.

Cel de al doilea eveniment important în acest domeniu este greva spontană de la firma PECO din Iași, unde finalul a constat în demiterea managerului Corneliu Ciocan. Pe parcursul evenimentelor declanșate la sfîrșitul semestrului întîi al anului acesta și care au avut o durată de peste 40 de zile, greviștii au făcut puternice intervenții la Guvern, la Fondul Proprietății de Stat și chiar la președinție, pentru a determina implicarea acestora în rezolvarea situației conflictuale.

Deși aceste greve au atras atenția opiniei publice asupra mișcării sindicale din Iași, în cursul acestui an se poate afirma că organizațiile sindicale nu au avut acțiuni puternice. Practic, mișcarea sindicală a fost în 1995 mult mai amorțită decît în 1994, cînd numărul conflictelor de muncă a fost impresionant.

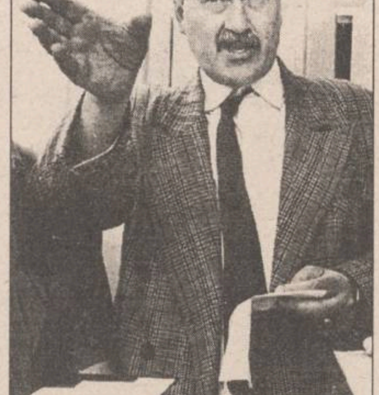

Corneliu Ciocan, directorul demis după 40 de zile de grevă a salariaților

Încă nu s-a încheiat tratatul de pace în războiul gestionarilor

■ *negocierile cu FPS pentru privatizare încep în ianuarie 1996*

După mai mult de un an de cînd locatarii activelor deținute de societățile de stat din comerțul ieșean au declanșat așa numitul "război al gestionarilor", la mijlocul lui 1995 a avut loc, în cele din urmă, divizarea acestor unități din firmele-mamă, în vederea privatizării. În vara acestui an au rezultat, așadar, peste 200 de noi societăți comerciale de stat în comerțul ieșean - provenite în urma divizării din următoarele societăți: ALIMENTARA S.A., GASTROCOM S.A, COMTEX S.A, METALO-CHIMICE S.A, SEDCOM LIBRIS S.A și S.C. AGROCOM S.A. Cu toate acestea, scopul pentru care FPS a aprobat, la sfîrșitul anului 1994, procedura de divizare a societăților de comerț - privatizarea separată a noilor societăți - nu a fost atins pînă la finele anului în curs. Cauza principală a întîrzierii privatizării efective a unităților rezultate din divizare este, după toate probabilitățile, divergența de opinii dintre guvern și Fondul Proprietății de Stat în privința modalității optime de vînzare a acestor societăți către salariați și foștii locatari care le-au administrat în forma locațiilor de gestiune. Divergențele dintre guvern și FPS au avut ca obiect principal vînzarea fostelor active din turism, în special a celor din zonele turistice de interes prioritar, dar au avut, implicit, repercursiuni și asupra activelor din sectorul de comerț. Astfel, în ciuda celor ce și-a propus FPS pentru 1995 referitor la județul Iași, privatizarea efectivă a societăților rezultate din divizare nu s-a realizat în 1995, primele runde de negocieri directe între salariații noilor unități și FPS urmînd a avea loc abia în luna ianuarie 1996.

MICUȚĂ RETROSPECTIVĂ "BOMBA de CAUCIUC"

Ăla cu Dan Iosif la frizerie

Cică Dan Iosif, cu pălăria trasă pînă pe urechi, intră într-o frizerie, se așează și spune: ***"Tunde-mă perie!"*** Frizerul se apleacă cu discreție și îi șoptește: "Cred că ar trebui să vă scoateți pălăria." ***"Oh, scuzați-mă, nu mi-am dat seama că sînt doamne de față!"***

Ăla cu fata lui Toma Cocîrță

Cică un tînăr era îndrăgostit lulea de fata lui Toma Cocîrță. Foarte timid, nu îndrăznea să-i declare dragostea sa. Într-o zi își ia inima în dinți și se duce să-l vadă pe tatăl fetei. ***"Domnule Cocîrță, vin să vă cer mîna fiicei dumneavoastră"***, îi spune el, tremurînd. "O.K. Cu os sau fără?", răspunde Toma.

Hotel EMINESCU
PORTAR
Permiteți să raportez, în timpul serviciului meu au trecut toți profesorii la Pedesere
Da' matale de ce porți șapcă?

Un domn și-o domnișoară, discutînd așa, într-o doară

Ăla cu băiatul lui Isărescu

Cică băiatul lui Isărescu își aprindea o țigară cu o bancnotă de 10.000 de lei. Taică-su îl surprinde și-i strigă: ***"Ți-am spus de atîtea ori că ești prea tînăr ca să fumezi!"***

Ăla cu întrebarea încuietoare

Cică un nepot îl întreabă pe senatorul Solcanu unde lucrează el. ***"Într-un birou"***, răspunde dom' profesor. "Bine, dar în care sertar?"

Ăla cu Văcă

Văcă, seara, în drum spre casă, se oprește la un bar: ***"Băiete, o dublă! Da' să fie tare."*** Barmanul îi pune alcool dublu rafinat. A doua seară: ***"Băiete, o dublă! Da' să fie mai tare."*** I se dă mitilic (spirt de mobilă). A treia seară: ***"Băiete, o dublă! Da' să fie ceva mai tare."*** I se dă acid sulfuric. A patra seară: ***"Băiete, o dublă! Da' să fie ceva serios."*** "Păi, nu am mai tare. Aseară v-am dat acid sulfuric." ***"Aa, de-aia, cînd m-am pișat aseară afară, la colț, s-a tăiat gardul?"***

Ăla cu crocodilul sinucigaș

Cică un crocodil pe care îl părăsise logodnica se hotărăște să-și pună capăt existenței. Înlăcrimat, ia telefonul, formează un număr și întreabă: ***"Alo?... Fabrica de poșete?"***

Ăla cu Vocea Guvernoiului

La o conferință de presă a lui Iliescu apare grăbit si D.D. Rujan, directorul Vocii României, care, înainte de a intra, întreabă femeia de serviciu: ***"Probabil c' au venit o grămadă de gură-cască pe-aci!"*** "Nu! D-voastră sînteți primul."

Ăla cu frigiderul "Vadim"

Într-o zi, soția lui Vadim se prezintă la medicul psihiatru: ***"Dom' doctor, știți, de cînd cu divorțul de PDSR soțul meu se crede frigider"*** "E violent?", întreabă medicul. ***"Nu"*** "O ia razna?" ***"Ei, nu-l știți dumneavoastră?"*** "Dar atunci ce vă deranjează?" ***"Știți,*** zice doamna, ***noaptea doarme cu gura deschisă și mă deranjează lumina..."***

Ăla cu Horia pe cîmpia Blajului

Cică pe cîmpia de la Blaj, Horia, urcat pe-un povîrniș, le striga țăranilor adunați cam așa: ***"Moților, grofii v-or luat banii, s-au dus cu ei la Viena și i-au beut"***. Țăranii, agitîndu-și coasele: "Huuuu, moarte grofilor!". Le zice apoi Horia: ***"Frați români, grofii v-or luat banii și i-au cheltuit pe curve, la Paris."*** Țăranii, agitîndu-și coasele: "Huuu, moarte grofilor". Zice din nou Horia: ***"Grofii v-or luat banii și i-au pierdut la cărți, la Paris"***. Stupoare, țăranii nu zic nimica. ***"Mă, v-or luat banii, rodul muncii voastre, sudoarea voastră și i-au pierdut la cărți."*** Țăranii tot nimic. Coboară Horia de pe povîrniș si se duce la un moș, care era mai în față: ***"Bade, nu înțălegi, ț-or luat banii tăi, pentru care ai muncit din greu și i-or pierdut la cărți, la Paris."*** "Apăi dacă nu le-o intrat carte..", zise moșul.

Ăla cu Marko Bela cînd era copil

Pe cînd avea sase, sapte anisori familia lui Marko Bela era vecină cu un preot ortodox. Într-una din zile părintele român prinde pe Marko la furat mere: ***"Marko, dacă te mai prind o dată, te botez ortodox."*** Însă merele erau așa arătoase că Marko calcă iar pe bec: părintele îl prinde din nou. Îl înșfacă de-o halipă, îi toarnă o găleată de apă pe cap și-l botează Marcu. Vine Marcu plîngînd acasă si spune alor săi ce-a pățit. Ai lui îl ceartă si-i mai trag si ei o mamă de bătaie: "Ce ți-a trebuit să furi?" Marcu iese amărît din curte, gîndind: ***"Ia uite, n-am nici juma' de ceas de cînd sînt ortodox și-i urăsc de moarte pe ungurii ăștia!"***

Ăla cu vizita lui Luci în China

În timpul ultimei sale vizite în Orient vicele de CJ, Luci Flaișer, este prins de o populație de băștinași canibali în timp ce vizita împrejurimile. Aceștia îl închid în cort si încep afară dansul ritual în jurul focului. În timp ce dîrdîia în colibă intră peste Luci șeful de trib care-l apucă de mînă: ***"Gata, hai afară!"*** "Nu mă duc că mă mîncați!" ***"Hai, că nu te mîncăm! Noi sîntem vegetarieni: mîncăm doar mărul lui Adam."***

Ăla cu căpitanul Soare

După unele boacăne recente, căpitanul Soare este sfătuit să-și ia un mic concediu, pe care să-l petreacă incognito. Neavînd ce face, își instalează telefon Alcatel si își formează în fiecare dimineață propriul număr, întrebînd: ***"Alo! Cine-i cel mai isteț milițian din cartier?"***. Iar telefonul Alcatel: "Tu, tu, tu, tu...".

Ăla cu Văcă și Iliescu

Cică îl ia la rost Iliescu pe Văcă, că de ce bea în halul ăsta.

- Lăsați, dom' prejdinte, că un an întreg am băut numai lapte.

Ia Pravda, mujicule! Afacerea "Elțîn-Securitate", Terasa Natașa, Țarul oprit pe aeroportul Șerementievo, vinderea Crucișătorului Potemkin!
ПРАВДА
№ 50
ИДТИ?
СООБЩЕНИЕ
ИНФОРМАЦИ

O sută de legende rusești ș-un pahar cu bere

- Cum, ai fost bolnav anul trecut?

- Nu, vorbeam de anul imediat după nașterea mea.

Ăla cu Solcanu și Gîlea.

- Dănuț, adu-mi pianul.

- Vreți să cîntați, maestre Solcanu?

- Nu, pe el se află chibriturile.

Ăla cu Văcăroiu și chelnerul

Cică se duce Văcăroiu la o crîșmă si cere o bere. Chelnerul i-o aduce într-un suport special pentru bere. Cînd revine după un timp la masa premierului nostru, vede sticla goală, dar suportul... nu-i! La comanda lui Văcăroiu- încă o sticlă de bere- si i-o aduce din nou într-un suport, care dispare la rîndul său. Cînd Văcă cere încă o sticlă de bere, chelnerul, supărat i-o aduce fără suport. Văzînd că lipsește ceva, Văcăroiu îl întreabă:

- Dom' chelner, da' biscuiți nu mai aduceți?

Ăla cu examenul la poliție

Cică Tărăcilă examinează niște majuri în scopul avansării lor în grad. Candidaților li s-au pus la dispoziție niște obiecte de metal cu diverse geometrii si un panou în care fuseseră practicate nișe ce corespundeau ca forme si dimensiuni obiectelor respective. Ei trebuiau să introducă obiectele în nișele din panou, adică obiectul potrivit în nișa potrivită. Tărăcilă îi lasă pe candidați cu un supraveghetor si, după o vreme, primește raportul despre rezultatele examinării: 100% au introdus obiectele. Dintre aceștia: 3% posedă inteligență; 97% posedă forță.

Ăla cu Ion și Rodica reîncarnați

După moarte, Ion si Rodica se reîncarnează în rîme. Rodica îi face avansuri lui Ion, dar acesta nici măcar nu dă din coadă. Atunci, deprimată, Rodica îi spune celei mai iubite dintre rîme:

- Dacă nici de data asta nu te însori cu mine, să știi că mă arunc în fața găinii!

Ăla cu nea Văcă și becul

Vine Văcă seara de la serviciu cu o sticlă de "Săniuța" în buzunar. Pe casa scărilor, nefiind bec, Văcă lunecă si cade. Punînd mîna pe pantaloni si simțind udeală, gîndește: ***"Sper să fie sînge!"***

Istorioară tîmpită cu Hansel și Gretel

Hansel si Gretel, copchilași sărmani, se plimbau și ei prin pădure. Își luaseră o tăgîrță cu grîu-boabe din recolta supraabundentă a verii abia trecute, cu gînd să presare poteca, pentru a regăsi drumul de-ntors acasă. Dar din urmă venea păsăroiul viclean Tabără, care ciugulea toate grînele. Iac-așa cei doi plozi n-au mai nimerit nici pînă azi drumul să se-ntoarcă din Germania.

Întotdeauna, chelea de pe jucăria mea a fost mai întinsă decît pe a ta
Oricum, bate toba cît e caldă
Da' și păpușica mea e caldă. Pot să-i trag și eu vreo două bucăți în bot?

Serbare de început de sesiune interparlamentară

MICUȚĂ RETROSPECTIVĂ "BOMBA de CAUCIUC"

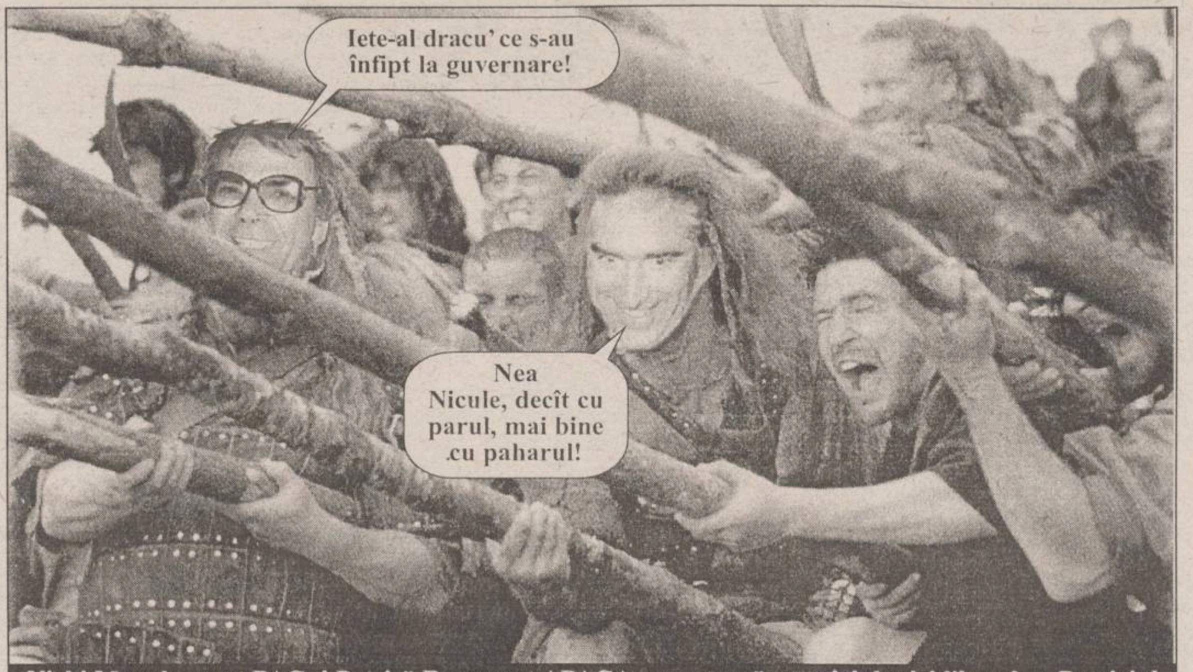
Iete-al dracu' ce s-au înfipt la guvernare!
Nea Nicule, decît cu parul, mai bine .cu paharul!

Nichi Manolescu ot PAC și Petrică Roman ot APACA: nu e țeapă ca ariciul, nici liberal ca Patriciul

Ăla cu "Sus Iliescu!"

Cică la un spital de nebuni, un număr de pacienți sînt supuși unui test pentru a se constata eventuala lor însănătoșire. Sînt adunați într-un salon și li se arată o poză a președintelui Iliescu. Pacienții izbucnesc pe loc în strigăte de *"Jos Iliescu!"*. Dar, se aud și trei voci care strigă *"Sus Iliescu!"*. Directorul spitalului hotărăște că trebuie să aibă o discuție în particular cu fiecare din cei trei, în cabinetul său. Intră primul pacient. Directorul îl întreabă pe medicul care se ocupa de acest caz, ce-i cu omul respectiv. *"Păi, știți, ăsta se crede securist și de asta a strigat chestia aia"*. " La tratament cu el!", hotărăște directorul. Intră al doilea. "Cu ăsta ce mai e?". *"Ăsta se crede miner, așa se explică de ce a strigat «Sus Iliescu»".* " E clar, la tratament cu el". Intră al treilea, un individ chel și cu cucuie. "Da' cu ăsta ce mai e?". *"Ăsta se crede omul-liliac și stă toată ziua atîrnat cu capul în jos de o sîrmă, de asta a strigat «Sus Iliescu»"*. "Bine-bine, da' de ce are cucuie ?", întrebă directorul. "Pentru că nebunul care se crede sîrmă se duce din cînd în cînd la WC".

Ăla cu Iliescu și un prieten de copilărie

Vine într-o zi la Cotroceni un țigan ce copilărise cu Iliescu în mahalaua Olteniței. *"Coane,* îi zice rromul lui Iliescu, *văd că ești barosan acuma, fă-mi și mie rost de un loc de muncă, nu fi nasol."* Stă Iliescu, se gîndește puțin, după care îi propune să lucreze la Paris, corespondent de presă. *"Săru' mîna conașule, să-ți trăiască franțuzoaica"* zise țiganul, și plecă de urgență la Paris, să-ți ia postul în primire. După o vreme vine din nou țiganul la Iliescu și-i spune: *"Nu-mi place slujba aia care mi-ai dat-o la Paris, că tre' să stai toată ziua să scrii. Dă-mi altă slujbă"*. Stă Iliescu, se gîndește si nu-i vine nici o idee. Tiganul: *"Coane Iliescule, da' matali ce slujbă ai?"*. "Îs președinte", îi răspunse Iliescu. *"Și nu s-ar putea să lucrăm amîndoi, în ture?"*

Ăla cu Gavra și ungurii

Cică odată, Theodor Melescanu primește sarcina de a testa toți parlamentarii în privința relațiilor româno-maghiare. La extemporalul dat de minstrul de externe, cea mai mare notă - 9 (nouă) - o primește Ioan Gavra, binecunoscutul apărător al cauzei românești. *"Nea Ioane, se scuză Meleșcanu cu o undă de regret în glas, ai fi meritat chiar 10, dar, ce să-ți fac dacă nu știi că «băga-i-aș» nu se scrie legat?"*

Ăla cu șerpii cu clopoței

Cică stăteau de vorbă doi șerpi cu clopoței:

- Ce mai face prietenul nostru, șarpele Gică ?

- A murit. Comă alcoolică.

- Nu se poate! El nu bea niciodată!

- Asa e. Dar a avut ghinion: l-a muscat pe Văcăroiu.

- Și? Văcăroiu?

- Și.

Ăla cu Vadim și sinagoga

De dragul lui Clinton, se hotărăște președintele Iliescu să construiască o sinagogă în centrul Capitalei, știind bine ce putere are lobby-ul evreiesc la Washington și ce ambasador i-au trimis americanii. Sinagoga s-a construit repede, dar, ce să-i faci, ea trebuia inaugurată în prezența lui Alfred. Moses și era neapărată nevoie de un rabin. Dar Iliescu nu cunoștea, din păcate, nici unul, asa că a fost nevoit să apeleze la Corneliu Vadim Tudor, expert în problemă. *"Măi Vadimuțule,* ordonă Ilici, *ai o lună la dispoziție să-mi scoți din pămînt, din iarbă verde, un rabin!"* După o lună, iată-l pe crăișorul din Butimanu, intrînd spășit la Cotroceni. *"Să nu-mi spui, Vadime, că n-ai găsit rabinul, că acuș dau drumul la libertatea justiției!"*, tună președintele. "Ba am găsit o mulțime, tovarășe Iliescu, dar toți sînt jidani!", răspunse, cu capul în pămînt, tribunul.

Ăla cu Văcăroiu, Floricel și dormitul

Luni dimineață, întîlnindu-se nea Florică în holul Palatului Victoria cu Văcă, îi spune acestuia: *"Ciudată treabă! Cînd beau vodcă nu mai pot să dorm."* "La mine-i invers, zice Văcăroiu, cînd dorm, nu mai pot să beau vodcă."

Ăla cu evitarea copilului

Cică Vadim vine la doctor cu brațul fracturat. *"Ce-ați pățit?"* "Păi, am vrut să evit un copil...", zice Vadim. *"Și v-ați izbit de un copac?"* "Nu, am căzut din pat!"

Ăla cu Mitică Ungureanu urmărit de poliție

Consilierul municipal de Iasi Mitică, fiind urmărit de poliție, aruncă din goana calului un pieptene și se făcu o pădure deasă de mătreață. Poliția reuși totuși să trecă de acest obstacol. Văzînd că băieții sînt tot pe urmele lui, Mitică aruncă o babaroasă și se făcu în urma lui un munte mare. Poliția reuși să treacă și de acest obstacol, însă cu greu. Cînd văzu Mitică că polițaii sînt tot pe urmele lui, aruncă o pilă. Polițiștii se opriră, se uitară la pilă și spuseră: *"Da' la urma urmei, ce-avem noi cu băiatul ăsta?"*.

Ăla cu Conu Raveica și scrumbia

Cică Conu Raveica, președintele CNA-ului, perora în tramvai: *"Pentru mine nu este nici o diferență între radio și presă"*. Un golănaș de lîngă el i-o spune în față: "Moșiule, este una, și încă foarte mare: încearcă matali să împachetezi o scrumbie într-un radio!"

Ăla cu Nea Văcă și stația

Cică Nea Văcă, bine făcut, coboară din tren la o stație oarecare și întreabă: *"Șefule, unde pot găsi un pahar de vin?"* "La noi în stație nu servim băuturi alcoolice." *"Da? Atunci de ce mai oprește trenul?"*

Ăla cu familia Havel

În una din diminețile lunii august 1968, se deschide geamul familiei Havel, la apartamentul proprietate personală din Praga. Pe firmament apar tatăl și fiul, dintre care ultimul învăța engleza la școală. De dupe colțul străzii principale, apare un tanc cu embleme ale armatei americane. Fiul începe să urle, în delir: *"Freedom, freedom, we are free!"* Din turela tancului, oprit în fața blocului în care locuia familia Havel, apare un soldat sovietic, care țipă: *"Kakaia fridom, eta carnaval!"*.

Ăla cu Arcadie Dubeț și pinguinul

Cică, în Iasi, din cauza frigului au apărut pinguinii. Plimbîndu-se într-o zi prin oraș, Dubet, șeful termoficării de la caloriferele ieșenilor vede un pinguin defilînd țanțoș pe strada principală. *"Ce te miști așa îngîmfat, de parcă ai fi îmbrăcat în frac, măi pinguinule?"*, îl interpelează Dubeț. "Pentru că întîmplarea face că sînt îmbrăcat în frac", răspunde calm, pinguinul.

Ăla cu popa Simeon Tatu și țeapa

Părintele senator PDSR Tatu intră într-o seară la Sexi-club cu gînd să țepuiască de bani pe una din fete. "Gîndește-te, copila mea, că orice păcat se plătește scump după aceea!" *"Aiurea, tăicuță! La mine se plătește înainte!"*

NEI

SISTEME AUDIO NEI:
MAI UŞOR ACUM PENTRU MOŞ CRĂCIUN!

Chiar la timp pentru luna cadourilor, NEI lansează o gamă completă de aparatură audio. Oricare ar fi preferinţele dvs., NEI are cadoul ideal pentru Crăciun!

★ aparate radio portabile
★ radiocasetofoane cu sau fără CD
★ dublu radiocasetofoane cu CD şi egalizator
★ microsisteme audio cu radio, CD, casetofon
★ minisisteme audio cu radio digital, CD, egalizator, dublu casetofon, ceas electronic, telecomandă

12 luni garanţie, service asigurat în toată ţara!
Preţuri foarte competitive!

HEI, ASCULTĂ NEI!

Plugușorul 1996

Aho, aho, ieșeni, fîrtați,
Plugul grijuliu mînați
Că în anul nouă's'cinci
Am rămas tot în opinci:
Dom' Solcanu, "gazometru",
(Ocrotească-l Sfîntul Petru!)
Nu s-a străduit defel
Ca la Iasi să facem Z.E.L.,
Nu c-asa i-a fost lui cheful,
Nu si-a dat acordul seful,
Cel preocupat intens
Doar de magicul consens,
Recte, să împartă patul
Gîdele și condamnatul.
Deci ieșenii n-or să vadă
Prea curînd autostradă,
Nici turismul de "5 stele",
Nici streap-teas-uri prin hotele.
Desi i-am trimis misiva
Că de Sfînta Paraschiva
Toți îl așteptăm la Iași
A plecat iavaș-iavaș
Undeva în Europa
Iar noi am rămas ca popa.
Iasul deci s-a resemnat:
Nici FORTUS fortificat,
Nici aeroport baban
Cu confort european,
Noi doar numărăm pitacul,
Zilnic blestemăm RAJAC-ul,
Îl hulim în mare grad
Pe primarul Simirad
Că nu rade Miroslava,
Nu repară-n stradă țeava,
Că n-a luminat bazarul,
Că-i plin de "tărăbi" trotuarul
Și-așteptăm, în mod banal,
Noul an electoral
Cu alte promisiuni,
Trageți roată, oameni buni! Hăi, hăi!

Hai, mînați pe drumul critic
S-abordăm staff-ul politic
Din meleagul cel ieșean:
Dom' prefectu' Gâlea Dan
Care, cît se-ntinde anul
Este pajul lui Solcanu.
Știm toți că la Prefectură
Nu prea e "deschizătură"
Și că transparența lor
Este numai prin Trofor.
Totuși ziarul s-a ales cu
Știrea că musiu Conescu
Prin manevre cam precare
Și-a tras niște lotișoare
Și-a amenințat pe tăți
Că-i va trage-n judecăți.
Mai sînt și-alte fețe-alese
Ca domnul Amihăesei
Plus dom' Anghel, tip casație:
Ei, fără vreo licitație,
Angajat-au lucrări mari
Pentru beneficiari
Unde sînt ei acționari.
Dar partidul-bastion
Are încă un pilon
Un tip cu resurse grele:
Domnul doftor de măsele
Care-l puse pronia
Peste APOLLONIA,
Ce-ar vrea să ajungă, logic,
Un Harvard stomatologic.
Și mai au consilier
Domnișoara cea de fier
Care nu s-a înțeles cu
Tot liceul Eminescu
Ea dorind cu prea mult zel
Să-l prefacă în hotel.
Să nu las pe lateral
Scandalul municipal
Cu duelul zăbăuc
Simirad-Iriminciuc,
Că găsindu-l în defect
Pe Ionescu-INPROIECT
Dom' primar l-a tîrnosit
Și-atîta le-a trebuit,
C-a sărit întreg soborul
Și prompt, prin OBSERVATORUL
Dă-i cu critici și perdaf
Pe primar să-l facă praf.
După numeroase cioace
Au făcut, în fine, pace
Mînați, măi!

Să urăm acum, socot,
Pe Racheta-Patriot
Anghel Stanciu, care știm
Că-i pionul lui Vadim.
El nu umblă cu chichițe,
Ci cu baruri-crîșmulițe
Care astăzi fac minuni:
Modelează "români buni"
În afară de Solcanu
Foarte-activ a fost tot anul
Penețe Vasile Lupu
Ce mereu agită stupul,
Pe la Ruginoasa, frate
Cu niște asasinate.
Avem și-alți parlamentari
Care nu prea sînt flecari,
Nu-i vezi în transmisie:
Vitcu Dionisie,
Un actor prea cunoscut,
Joacă-n parlament rol mut...
Și acum să-nchid cutia
Gata cu politichia,
Mînați măi!

Nu poți trece-n noul an
Pe meleagul cel ieșean
Fără-a pomeni, copii,
Obsedantele regii,
Tramvai, Apă și Căldură
Unde-i mare tevatură,
Că acestea-n mod concret
Sînt conduse de-un terțet
Gata orișicînd cu scuza:
Dubeț, Casparovici, Cuza.
Cel mai mult ne trage clapa
Casparovici, cel cu apa,
Numit de ieșeni hai-hui
Chiar "Prințul deșertului"
Cînd te simți murdar pe trup
Și ioc apă la șurup
Dacă-ncepi să-l beștelești
Dă vina pe Timișești
Sau ne vîntură-n urechi
Basmul cu conducte vechi.
Dar în viitorii ani
Ne vor da englezii bani
Ei, și-atunci apa la noi
Ne va inunda, puhoi.
De aceea, oameni buni
Cam din două-n două luni
Metrul cub de apă sare
Iar la preț cu 3 sutare
Și-n curînd (să nu ne mire)
Că-l vor calcula în lire
Parcă ne-ar da de băut
Whisky, nu apă de Prut.
Dar cînd nu e rece apă
Și Dubeț prea lesne scapă,
Față de ieșeni, o scaldă:
"Nu e rece, nu dau caldă!"
Sau cînd mușcă-afară gerul
Și nu-i cald caloriferul
Nu-i el vinovat, procletul,
Responsabil ar fi CET-ul!
Ne tot ține teorii
Despre gigacalorii
Iar pe liste, vezi matale,
El ne ia giga-parale.
Hai, flăcăi cu pantahuza
Să-l urăm pe domnul Cuza
Dar să știți că vorba nu e
Despre-acel care-i statuie
Ci de ăla ce-i, tataie,
Domnitor peste tramvaie.
Ne-a îmbrobodit, vezi bine,
Cum că Iașu-i pe coline
Și încetul cu încetul
Cinci sute-a făcut biletul
Cu-n sutar, spune poporul,
E mai scump ca MONITORUL
Si n-au geamuri, nu-s curate,
Usile mereu crăpate
Și de-un timp, mare mister:
Merg si în marșarier.
Le-a crescut puțin prestanța
Cînd au cumpărat din Franța
Niște-autobuze fine
Cu care se merge bine.
Dar acestea, fraților,
N-au loc pentru taxator
De aceea vedem natul
Cum adesea face blatul
De îi prinde vreo farfuză
Controloare de-a lui Cuza,
Prea severă, dragii mei,
Cu elevi si bătrînei
Însă de bilet nu-ntreabă
Pe supusii lui nea Cioabă
Mînați, măi!

Fraților, mînați tractorul
Să urăm pe MONITORUL
Că-ntreg anul cel trecut
Cu corupția s-a bătut
Prezentîndu-l pe Cocârță
Care și-a tras în tăgîrță
Niște avantaje tari
Ori în mărci, ori în dolari.
Mai apare-n inventar
Cheptine, dom' ghinărar:
C-a fost revoluționar
Luă jumate de hectar,
Dar ca să nu-l cînte satul
Și-a depus certificatul.
Apoi si-a durat, în vară,
La Tarcău o vilișoară
Iar acum, fără fasoane,
Cu 30 de milioane
Vrea să-și facă-o casă mare
De trei sute ca valoare.
De asemeni, ne-am pus rău
Si cu grupul Bădărău
Care, recoltînd foloase
Ori în loturi, ori în case,
A fost pedepsit concret:
A rămas tot la Parchet
Dar mai mare, într-un fel,
Pe la Curtea de Apel,
Iar soața l-a surclasat,
Și-a tras un notariat
Marmură, neon, cristal,
Plasament ultracentral
Că rămîi total năuc:
Lîngă Dan Irimiciuc.
Cum vedem, erupție:
Șpagă si corupție
Și deși proliferează
Nimeni nu demisionează
Nici n-ar fi, cumva demis,
Cel mult, poate fi trimis
În alt post mai asezat
Și-n extremis, pensionat.
Cum s-a întîmplat, se știe
Cu-acel sef de pușcărie
Irinciuc - un cioflingar
Și al presei adversar.
Deci e clar si dovedit
Cum bine s-a definit
C-o expresie la modă:
"Țara lui Papură Vodă".
Mînați, măi!

Și-n final, urări frumoase
Pentru nouăzeci și sase
Cum spunea ieri o ieșeancă:
Nu vrem fraude de bancă,
Vrem privatizare vie
Nu pe bază de hîrtie,
Vrem un trai civilizat,
Vrem un leu stabilizat
Și-i vrem mai puțin, la anul,
Pe Mitu și Rosiianu
La TV-n telejurnale
Cu-actualități banale,
Cărora le spunem: STĂI!
Opriți plugul, măi flăcăi!

Constantin IURAȘCU - TATAIA

Floricele, ce față de masă ai!
Ce față de masă am? Cu floricele?

Orice legendă are un sîmbure de adevăr: nea Văcă și nea Georgescu

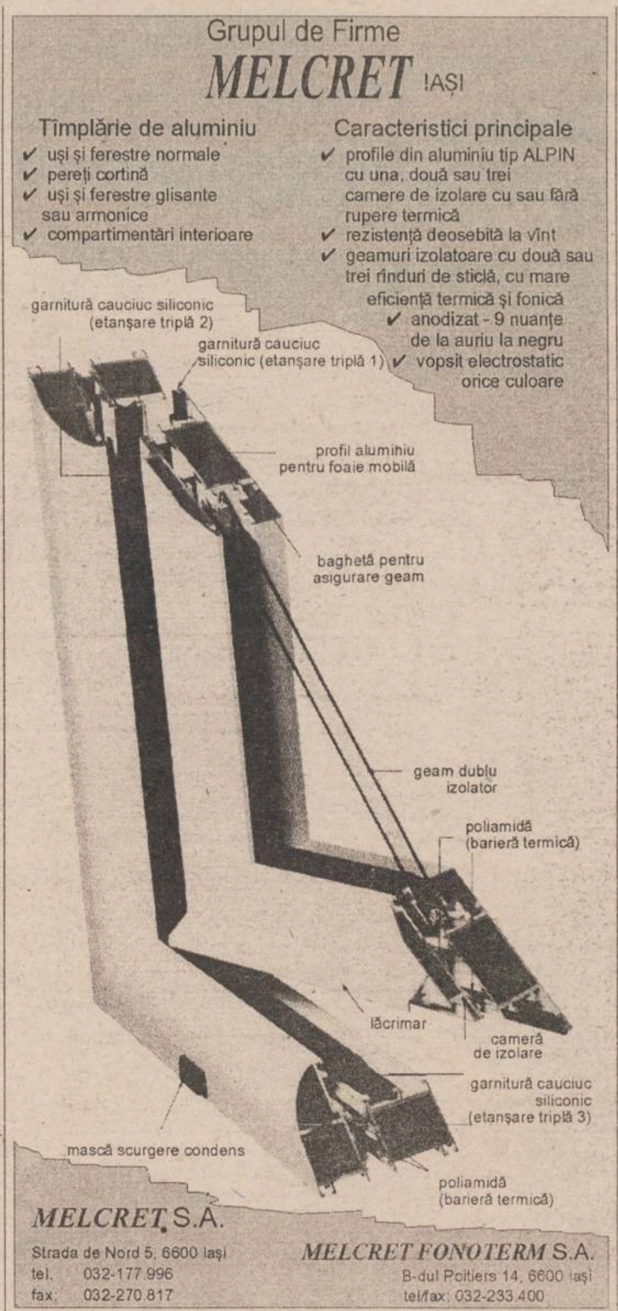
garnitură cauciuc siliconic (etanșare triplă 2)
garnitură cauciuc siliconic (etanșare triplă 1)
profil aluminiu pentru foaie mobilă
baghetă pentru asigurare geam
geam dublu izolator
poliamidă (barieră termică)
lăcrimar
cameră de izolare
garnitură cauciuc siliconic (etanșare triplă 3)
mască scurgere condens
poliamidă (barieră termică)

Grupul de Firme
MELCRET IAȘI

Tîmplărie de aluminiu
✔ uși și ferestre normale
✔ pereți cortină
✔ uși și ferestre glisante sau armonice
✔ compartimentări interioare

Caracteristici principale
✔ profile din aluminiu tip ALPIN cu una, două sau trei camere de izolare cu sau fără rupere termică
✔ rezistență deosebită la vînt
✔ geamuri izolatoare cu două sau trei rînduri de sticlă, cu mare eficiență termică și fonică
✔ anodizat - 9 nuanțe de la auriu la negru
✔ vopsit electrostatic orice culoare

MELCRET S.A.
Strada de Nord 5, 6600 Iași
tel. 032-177.996
fax: 032-270.817

MELCRET FONOTERM S.A.
B-dul Poitiers 14, 6600 Iași
tel/fax: 032-233.400

FONDUL MUTUAL ARDAF (F.M.A.)
Avînd autorizația prealabilă nr. 160/15.09.1995 și autorizația definitivă nr. 242/3.11.1995 acordate de C.N.V.M.

creat pentru a asigura prosperitatea oamenilor inteligenți, realiști și cu simț practic

Filiala: IAȘI - Bulevardul Copou nr. 3-5, telefon 212329; 210297; fax 212118
administrat de

S.C. SPOR S.A.
Autorizat de C.N.V.M. prin Decizia D nr. 158/15.09.1995.
Sediul: CLUJ NAPOCA, str. Samuil Micu nr. 7; Telefon 064-414581; Fax 064-414571
Sediul Bacău: str. M. Viteazu nr. 9, tel../fax 034/176480

și-a început activitatea în SEPTEMBRIE 1995; Valoarea nominală a unui T.I.A.: 10.000 lei

VALOAREA UNUI TITLU DE INVESTIȚIE ARDAF (T.I.A)
în data de 29 decembrie 1995 este de 12.500 lei.

F.M.A. ANUNȚĂ URMĂTOARELE PERFORMANȚE LA DATA DE 28 DECEMBRIE 1995:

Numărul de titluri de investiție ARDAF (T.I.A.) în circulație	4.977.201
Numărul de localități unde se efectuează operațiuni F.M.A.	62
Numărul de investitori în F.M.A. (persoane fizice și juridice)	23.293
Valoarea activelor nete	56.6 miliarde lei

Rentabilitatea pe luna

Septembrie	Octombrie	Noiembrie
6%	5,66%	5,36%

Rentabilitatea pentru primele trei luni corespunde unei dobînzi anuale simple de	72%
Rentabilitatea la zi corespunde unei dobînzi anuale simple de	78%

Participarea la Fondul Mutual ARDAF (F.M.A.) este deschisă potențialilor investitori
prin subunitățile ARDAF și ale BĂNCII DACIA FELIX din toată țara.
Sediul S.C. ARDAF Bacău se află în str. M. Viteazu nr. 5 (în incinta B.T.T.); tel/fax 176480.

CU OCAZIA SĂRBĂTORILOR DE IARNĂ FONDUL MUTUAL ARDAF VĂ UREAZĂ
LA MULȚI ANI !